Redakcija „Varpo" ir „Ukininko"

THE LITHUANIAN WEEKLY
„KATALIKAS"
Published every Thursday at Chicago, Ill.
Executes all kind of Job Printing and translating in Lithuanian, Polish and other languages.
TEL. YARDS 1030.
SUBSCRIPTION $2.00 A YEAR
Rates of Advertising:
One inch once 0.50
One inch one month $1.00
One inch per year $10.00
All communications must be addressed:
JOHN M. TANANEVICZ, PUBLISHER
3244 So. Morgan St. . . . . Chicago, Ill.

KATALIKAS

SANVAITINIS LAIKRASZTIS
„KATALIKAS"
Iszeina kas Ketvergas, Chicago, Ill.
KASZTUOJĄ ANT METU:
Amerikoje $2.00
In Užmarį $2.50
Prenumerata turi but isz kalno užmokėta.
„Katalikas" spaudina visokias knygas, konstitucijas ir kitokius drukus, lietuviszkai, lenkiszkai ir angliszkai. Darbą atlieka geral greitai ir pigial.
Užsiraszant „Kataliką" reikia ir prenumerata draugia prisiųsti. Prisiusdami pinigus visada uždėkit tokį adresą:
JONAS M. TANANEVICZE,
3244 SO. MORGAN ST. - - CHICAGO, ILL.

Sanvaitinis Laikrasztis paszvenstas reikalams Lietuvių-Katalikų Amerikoje.

No. 32 — CHICAGO, ILL. 10 d. Rugpiuczio (August) 1905 m. — Metas VII
ENTERED AT THE CHICAGO, ILL., POST OFFICE AS SECOND CLASS MAIL MATTER.

Politiszkos žinios.

KARE!

Japonijos su Maskolija.

Maskoliszkas atstovas dėl susitaikymo karėje su japonais, ministeris Witte, jau į Ameriką atvyko. Jis su savimi atsigabeno da kelis pagelbininkus – profesorius, kurie pažįsta Tolimų Rytų szalį ir kurie diplomatiszkai permato Japonijos stovį ir visą jos padėjimą. Witte atplaukė garlaiviu „Kaizer Wilhelm der Grosse" New Yorkan pereitoje sąvaitėje. Ministerį apspitus reporteriams, profesorius Martens jiems perskaitė ministerio pasveikinimą, kuriame buvo giriami visi amerikoniszki laikraszcziai, kad visuomet apie karės situacijas teisingai viską raszanti. Jis, Witte, atvykęs į Ameriką reikalaujant szio kraszto prezidentui, kad sužinoti apie santaikos iszlygas, kurias japonukai proponuoja. Jeigu Japonijos reikalavimai busianti perdaug augszti, tai tarybos be jokios abejonės bus tuojaus pertrauktos.

Ir kam tokiam isztikrųjų maskoliai geidžia muilyti akis, apreikszdami, kad p. Witte tik todel su savo visu sztabu į czionai atvyko, kad iszgirsti isz japonų atstovo lupų, ar japonai isztikrųjų su jais geidžia taikintis, ar gal nori ant Rusijos užmesti neszlovingus reikalavimus, kokių Rusija nepriimsianti ir kariausianti iki paskutiniam kareiviui ir rubliui. Kodel japonai panaszių pasigirimų niekam neaiszkina, o juk jų galybę visa plati pasaulė mato ir žino. Japonų atstovas atvykęs visiszkai nesigyrė ir nerėkavo, tuomtarpu Witte da nepriplaukęs prie kranto, jau pradėjo tauzyti apie savo didžią galybę, apie neiszsėmiamas spėkas ir visokius rando pabuklus. Žinom visi gerai Kuropatkino pirmu kartu keliaujanczio į karę kalbą. Jis Maskvoje savo susirinkusiems draugams apreiszkė, kad nuvykęs į Mandžiuriją visus japonus isz Korejos suvarys į marias, paskui patsai sėdęs ant garlaivio ir su savo kariumene nuplauks į Japonijos žemę. Tenai, girdi, visą Japoniją pereisiu su ugnimi ir kardu ir, antgalo, priesz mikados rumus, m. Tokio, padarysiu sandarą. Na ir kame-gi dabar tasai didysis Kuropatkinas atsiranda? Jis kalbėjo kaipo durnaropių apsirijęs. Jis da ir dabar Maskvos tuliems bajorams raszinėja laiszkus, kad jau dabar ... kovą iszloszime, japonus sutrisime.

Rusijos puikybė tacziaus tapo nubausta. Menki „liliputai" pasirodė laisiais liutais ir szimtkartį meszka susirietus bliaudama turėjo nesztis. Caro armija likosi dabar sudemoralizuota, laivynas nugramzdytas, Port Arturas, Mukdenas, Sachalinas atimti ir japonai netrukus žada tokį pat likimą suteikti pacziam Vladivostokui.

Rėksniai visuomet liekasi be jokių pasekmių. Na-gi dar ir patsai ministeris Witte atvykęs New Yorkan presai apreiszkė, kad laikraszcziai klaidingai raszanti, kad Japonija „Maskolijai duosianti iszlygas." Girdi jos kovos ir musziai ne teip da daug yra dideli (!) kaip tai paprastai mislijama. Per pusantrų metų Japonija, girdi, užėmusi vos tik pusę Mandžiurijos ir iki sziam laikui Azijoje nei viena da gubernija jos rankose neatsiranda. Sziandieną Maskolija prie karės jau pasirengusi. Į vidurinius sumiszimus nereikia daug paisyti. Maskolijos turtai neiszsėmiami ir jeigu japonai nenorės su Maskolija gražiai susitaikinti, bus ant visados sutrinta.

Tokius apreiszkimus kiba jau tik koksai idiotas laukiniams žmonėms gali pasakoti, bet ne ministeris amerikonams. Jau nieko neturi, sostas svyruoja nuo begalės ir terrorizmo, laivynė ant marių dugno mirksta ir, da tokius niekus skelbia. Tegul tik dabar maskoliai nepaduos japonams rankos, tegul tik dabar pas juos nemels susimylėjimo, tuokart su Dievo padėjimu jie neszis pro Baikalą Maskvan kaip pakaustyti. Ir tegul teip stosis.

8 tą dieną szio mėnesio Portsmouth'e prasidėjo atstovų posėdis. Tarybos atsibuna paslaptyje.

Maskolijos sritį Ussuri japonai be jokios kovos apėmė ir tuojaus aplinkui uostą Castri pradėjo dirbti fortifikacijas, kur galės tilpti 30,000 japonų su 72 kanuolėmis. Amuran įplaukė japoniszka flotilė ir planks per Sibyrių neszdama žinias, koks caras yra galingas.

Isz Tokio Londonan raszoma, kad sziame laike japonukai nelabai nori su maskoliais taikintis, kadangi maskoliai da vis perdaug pucziasi ir puikauja. Japonai geidžia maskoliams da vieną lekciją isz guldyti, kas mažam juos greicziau privers prie santaikos. Peterburge ir-gi tas pat. Tuli dienraszcziai isz komisorių susivažiavimo juokiasi, pridurdami, kad jie Amerikoje kuls sziaudus (be grudų). Nekurie apkaltina ministerį Witte, kuris perdaug amerikonams gerinosi. Dar kiti sako, kad Japonija nuo Maskolijos jokios kontribucijos ne gali reikalauti. Sandara tik tuokart įvyks, kada Japonija puls Maskolijai prie kojų ir mels atleidimo(!!!) savo nuodėmių. Maskolija privalo japonams paduoti iszlygas, bet ne japonai jai. Daugiausiai tokius nebutniekius raszo despotiszkas Komarovc dienrasztis „Sviet.

Sala Sachalinas japonų rankose. Mieste Aleksandrovsk japonai įsteigia savo vyriausią ant visos salos valdžią. Pereitoje sąvaitėje tenai paskutinis maskolių korpusas pasidavė. Japonukai paėmė į nelaisvę jen. Liapunov, 70 kitų oficierų ir 3,200 kareivių. Paskui japonams teko 70 kanuolių amunicija, valgomi produktai ir visi dokumentai.

Girdima, kad baronas Komura ministeriui Witte suteiks du projektu delei susitaikymo szioje baisioje karėje. Vienas projektas bus maskoliui suteiktas tuojaus priesz pradėsiant tarybas ir kuris skambės:

1. Japonams tenka portu Artur ir Dalni, 2. maskoliai apleidžia Mandžiuriją, 3. japonai laiko globoje Korėją, 4. japonai paima locnai Sachaliną ir gelžkelį nuo Arturo iki Harbinui ir 5. maskoliai japonams iszmoka 750 milionų dol. kontribucijos. Jeigu maskoliai ant to nesutiktų, tuokart japonai ilgiau kariaus ir Komura dabar Wittei apreiksz, kad nuo dienos nesusigadinimo, jeigu maskoliai kariaudami pralosz, japonams už kožną dieną kontribucijos turės mokėti 2 milionu dol. ir neteks Rytuose jokio uosto. Maskoliams szis projektas didžiai baisus bet vargiai caras sutiks gadytis.

Feldmarszalas Oyama ant karės lauko turi 430.000 kariumenės ir rengiasi po vakacijų vėl prie darbo.

Revoliucija Maskolijoje.

Pereitoje sąvaitėje caras Peterhofe su savo kunigaikszcziais ir ministeriais laikė konferenciją, ant kurios buvo apkalbama dabartinė karė ir su japonais santaika ir viduriniai judėjimai. Ant konferencijos pirmininku buvo patsai caras. Jam vis nesinori isz savo rankų valdžios vadžių paleisti. Ant minėtos konferencijos dalyvavęs ir jen. Ignatiev, kurį caras po Odesos maisztų buvo iszsiuntęs į pietines gubernijas isztirti visus tenai gyventojų ir darbininkų judėjimus. Taigi Ignatiev, ką buvo matęs, ant konferencijos viską carui ir iszpasakojo. Jis carui be jokio užslėpimo apreiszkė, kad jo dinastija atsiranda didžiame pavojuje ir tasai pavojus gali buti praszalintas tik per suteikimą reikalaujamų gyventojais reformų, pirmiausiai konstitucijos, o paskui kitų. Antgalo pridurė, kad visoje vieszpatystėje revoliucija baisiai pradeda platintis ir ateis tie laikai, kad sostas liksis aplietas krauju.

Isz Peterburgo raszoma, kad toji Ignatievo kalba carą padarė labai liudnu ir jis iszklausęs tuojaus posėdį pertraukė ir nusidavė į savo apartamentus, kad biskį atsigauti. Tą paczią gi dieną Nikalojus liepė urėdiszkai gyventojams apgarsinti, kad jis konstitucijos projektą baigiąs peržiurėti.

Ar tos žinios yra teisingo mis, niekas nežino, apart korespondento, kuris minėtas žinias svietan persiuntė.

„Standard" korespondentas isz Odesos rąszo, kad agrariszka revoliucija pietinėse gubernijose labai platinasi ir caro sostui artinasi liudnos komplikacijos. Miestų maisztus ir demonstracijas randas da galėjo sulaikyti, bet kaimų pasikėlimus kiba jau ne, o tuomtarpu policija jau likusi akiveizdoje minių be rankų ir be kojų. Tuluose pavojingesniuose kaimuose atsiranda ir kariumenė, bet kas isz to, kad laikui bėgant kareiviai su sedžionimis apsipažįsta ir sykiu valgo ir geria. Toksai kareivių pasielgimas nauda atnesza revoliucionierams, kadangi umu laiku jie gali, atsitikus reikalui, atsisakyti nuo paklusnybės.

Dvarponiai, kad apsisaugoti nuo baisių pasekmių, su sodiecziais grażumu savo locnais turtais dalijasi, nes jeigu priesz sodieczius pasipriesziną ant savęs užsitraukia nepermaldaujamus atkerszijimus. Tuomtarpu tegul dvarponį pavadinta kariumenė ir apgis, tegul sodieczius ir nubaus, bet kareiviams pasitraukus, kas gali su dvarponiu atsitikti?

Dienrasztis „Novoję Vremia" pagarsino isz Mandžiurijos labai žingeidžią žinią. Toji žinia sujudino visus maskolius. Raszo, kad naujai iszsiųsti rezervistai Mandžiurijoje sukėlė maisztus ir savo virszininkams pradėjo priesztintis. Rezervistai palikę savo alkstanczias szeimynas apreiszkė, kad jie nekariaus, jeigu randas jų likusių szeimynų neszelps, jeigu negelbės nuo baisaus bado. Sumiszusiejei rezervistai isz namų aplaiko laiszkus su baisiausiais aimanavimais ant vargo ir likimo. Jie juk ir be laiszkų supranta gana gerai, kad tėvynėje paczios su vaikais alksta, nes nėra kam laukuose nei namuose dirbti, todel maisztus kelia ir maskoliszki vadai abejoja apie savo visos armijos likimą. „Novoje Vremia" da tvirtina, kad tarpe rezervistų platinasi revoliucionieriszka dvasia, kuriai yra sunku užbėgti.

Privatiszkos žinios isz Berlyno parėjo, kad caro paloeiuose kunigaikszcziai neperseniai buvo padarę suokalbį prieszai caro praszalinimą, bet laikui bėgant dėl ypatiszkų nesutikimų suokalbis isziro. Caro visi dėdės, giminaicziai ir da kiti buvo persitikrinę, kad dabartinis caras Nikalojus yra neatsakanczių savo paszaukimui ir jis klausąs paszalinių ypatų patarimų. Caras mokąs tik skųstis visiems ir verkti, todel negali valdyti tokia placzia vieszpatyste, kuriai reikalaująs tvirto ir energiszko vyro. Kalbama, kad prie minėto suokalbio buvo prisidėjusi ir carienė-motyna, kuri geidė pataikauti buvusiai Katrei II. Ir caro rumuose revoliucija isztikro butų užgimus, bet visi kunigaikszcziai kožnas geidė pasilikti sosto regentu. Kožnam norėjosi liktis vyresniu ant kitų, todel suokalbis turėjo iszsykti. Be abejonės caras tą visą triukszmą žino, bet visam judėjimui negali užbėgti.

Dvinsko kalejime kaliniai sukėlė maisztus. Maisztų priežastis yra sekanti: Tris politiszkus prasikaltėlius žydus, apsudytus ant pakorimo, valdžia isz drutvietės nugabeno miesto kalėjiman. Nuo to laiko kalinjai pradėjo nerimauti ir vėliaus vieszai sukėlė maisztus. Pasirodė, kad visi kaliniai buvo apsiginklavę revolverais, kuriais į sargybą pradėjo szaudyti. Numal szimui kareiviai sargai privalėjo teipgi vartoti ginklus. Likosi 9 kaliniai nužudyti ir 6 perszauti. Minėti trys politiszki prasikaltėliai maiszte nedalyvavo, todel visi likosi sveiki. Kaliniai iszszauktu maisztu turbut geidė tuos tris žydelius paliuosuoti nuo kartuvių.

Szį metą caro vieszpatystėje uždėrėjimai labai prasti. Urėdiszkai garsinama, kad 41 gubernijoje javai visiszkai neužderėję. Gyventojai busimoje žiemoje neturės ką valgyti. Nauja randui rykszte, nes esant badui ir vargui prasidės didesni maisztai.

Sodieczių maisztai pietinėse gubernijose ir kitur platinasi. Jie kai-kur kovoja su kariumene. Kazokai maisztininkus kaip gyvulius be jokios mielaszirdystės žudo, bet vis-gi niekur iki sziam laikui negalėjo apmalszinti.

Isz Peterburgo raszoma, kad gvardijos pulkas, vadinamas „Pavlovski", caro rumuose sargyba jau neužsiimdinėja. Caras to pulko oficierams nepasitiki, kadangi tasai oficierų korpusas užsiimdinėja revoliucionieriszkomis propagandomis.

Norints Amerikoje tarybos sulyg karės pertraukimo prasidėjo, tai tacziaus caras iszleido naują prisakymą dėl abelnos mobilizacijos. Mobilizacija atsibus tose gubernijose, kuriose yra gyventojų agrariszki judėjimai. Biurokratai mislija, kad paėmus atsarginius (zapasnus) kareivius karėn, isznyks ir visokie maisztai. Sziame laike visoje Maskolijoje darbmetis, bet maskoliai nieko nepaisys, jaunus vyrus ims ir po viskam. Caras labiausiai bijosi, kad po darbmecziui maisztai vėl visur su visu smarkumu prasidės, todel sziuomi kartu jam yra proga kareivius szeip teip surinkti. Mobilizacijos laikams jau tvirtina kariumenę ir policiją visuose miestuose. Maskvos ir Peterburgo gubernijose mobilizacija jau prasidėjusi, bet kareivių sumiszimų da negirdėti.

Austro-Vengrija.

Vengrijos su Austrijos randu nesutikimai kaskartass vis labiau plėtojasi. Už Vengriją, kaipo už gimtinį savo krasztą, užsistoja grovas Appony, kuris po visą krasztą keliauja ir kalbina gyventojus Austrijos randui prieszintis, neklausyti. Komornoje ant didžiojo susirinkimo Appony kalbant, atsiliepė balsai, kad asztrinti dalgis, bet Appony perkirto, kad dalgės prieszai Manulichiero muszkietas nieko negiliuoja. Nekurie gminai rekrutų neduoda ir atsiranda baugingame padėjime. Agitatorių pilni kaimai ir miestai. Tuli turcziai paskiria milionus,, by tik dabartinį randą apsilpnyti ir sau reikalaujamas tiesas iszkovoti. Kaip Austrijos, teip ir Vengrijos neprigulmingi prie tų nesutikimų politikierai kalba, kad pradėta vengrų kova jiems atnesz naudą, kadangi ir patsai ciesorius apsireiszkia žmonių despotų, kaip ir visi kiti nekatalikai.

Japonija.

Amerikoniszki laikraszcziai gana placziai apraszo apie ministerio Taft'o su prezidento Roosevelto dukterimi Japonijoje vieszėjimą. Isz m. Tokio telegramai raszo; Czionai iszkilmingai buvo priimtas karės ministeris Taft su visais savo kelionės sandraugais ir prezidento dukterimi Alicija. Panaszi iszkilmybė buvo suteikta tik admirolui Togo, kada tasai kyrksztaudamas po porto Arturo paėmimui grįžo į Japoniją pasilsėtų ir pasidžiaugtų. Amerikoniszkiems svecziams važiuojant nuo gelžkeldvario į mikados rumus, juos sveikino japonų minios didžiu kliksmu ir labai džiaugsmingai. Iki sziam laikui da nei vienas jokis valdovas teip iszkilmingai nebuvo priimtas. Mikados rumuose atsibuvo puota amerikonams, o Alicijai patsai mikado savo parko vartus atdarė ir į aną įleido. Tas parkas priesz 300, metų yra įsteigtas ir iki sziam laikui niekas nebuvo parkan įleidžiamas. Laike puotų buvo visokių maloningų velijimų. Po kelių dienų Taft su savo keleiviais iszplaukė į Manilą.

Na, tai ir bus kuom pasigirti už žmonių prakaitą.

Isz Lietuvos.

Vilnius. Paskutiniu laiku Vilniuje pirkliavimas mėsa žymiai susimažino. Daugelis mėsos sankrovininkų, dėlei mėsos trukumo, beveik visai nepirkliauja, o kitos — tik du — tris sykius per sąvaitę. Czionykszcziai gyventojai skundžiasi, kad jie priversti už žemiausios rųszies mėsą mokėti dideles ir negirdėtas kainas.

Žinoma, pirkliavimas mesa kitaip eitų, jei miesto patvaldyba per žinomą laiką perstotų riukus už atvežtają mėsą kapeikinius anczdėlius nuo kiekvieno svaro. Tuomet, susimažinus tokiam anczdėliui, pradėtų į miestą daugiau vežti jautieną.

Szimet į Peterburgo R.-katalikų dvasiszkają akademiją valdžia paskyrė szinos baigusius Vilniaus R.-katalikų seminarijos mokslą klerikus: A. Stankevyczių, C. Kulvetį ir du lietuvi: V. Zajonczkovski (nuo Maletų) ir M. Rainį (nuo Dusėtų).

Liepos 12 d. ties szv. Petro ir Povilo bažnyczia buvo triukszminga mugė, į kurią susivažiavo arti 700 sodieczių vežimų su audeklais, pieniszkais daiktais ir t. t. Kainos buvo gana brangios, nėsa pirkikai reikalavo daugiaus prekių, kaip kad buvo privežta. Už kiauszinių kapą mokėjo 1 rub. 20 kap., už siurius — nuo 25 — 28 kap.; audiniai geresnės rųszies — po 18 kap. už uolaktį, menkiausios rųszies — po 10 kap. Kadangi nuo pleczius buvo nuardyta medinė pasziopa, tai sodieczių vežimams vietos nepritruko.

5 d. liepos Vilniuje sz. Petro ir Povilo bažnyczioje isz kilmingai buvo atlaikomos sekundicijos t. y. sukaktuvės 50 metų kunigystės klebono tos bažnyczios kun. Pranciszkaus Zavadzkio.

Liepos 9d. sz.m. buvau Vilnijue sz. Teresos bažnyczioje (ties Auszros Vartais), kur tuomet laikė miszias kun. Julijonas Dudzinskas, kurio tėvai lietuviai nuo Sėrijų (Suv. gub.). Po miszių kunigas užpraszė mane pas save į sveczius, kur mane ir kitus sveczius gražiai priėmė, visi kalbėjome ir dainavome lietuviszkai, iszskiriant du kunigu ir kelias panas nemokanczias kalbėti lietuviszkai. Malonu tatai, kad mųsų inteligentai pradeda jau nesigėdėti savo prigimtos kalbos.

Serbenta.

Vilniaus krasų ir telegrafų virszininkas vietinių krasų valdininkus perkėlė į pavietų miestus. Tokias permainas virszininkas darąs tam, kad vietinėse krasose galėtų tarnauti moters, sulyg iszleisto pereitais metais vyriausiausios krasų valdybos aplinkraszczio.

Liudvinavas. (Kalvarijos pav.) Liepos 9 d. nežinomos ypatos dalino czia atsiszaukimus (proklamacijas) ir kurstė griauti vietinį monopolį. Keletas aplinkinių kaimų jaunų vaikinų stengėsi iszlaužti monopolio duris, bet tas jiems nepasisekė, nes, patyrę apie tą vietiniai policistai, dar priesz laiką (iszanksto) stipriai jį uždarė. Belaužiant duris staiga užklupo juosius puseskadronis raitelių ir pradėjo visus tę esanczius kapoti „nagaikomis" nežiurėdami ar kaltas ar ne. Ir teip sužeidė apie 8 visai nekaltas ypatas. Suėmė 5 ypatas ir, pavieto virszininkui isztirinėjus ir protokolą sustaczius, iszvežė juos į Kalvarijos kalėjimą.

Kardas.

Lintupis. (Szvenczion. p.). Lintupio parapija priguli prie surusėjusių Lietuvos vietų, nėsa isz 7,000 parapijos gyventojų yra tik 2,000 ypatų, kalbanczių lietuviszkai ir gyvenanczių sziuose kaimuose: Ažuraistis, Verdasziszkiai, Jananiszkis, Veliczkai, Doviatiszkiai, Kalviai ir Gudeliszkiai. Tecziaus vietiniai lietuviai neturi bažnyczioje lietuviszkų pamaldų. Vietinis klebonas kun. Raczkauskis lietuviszkai visai nemoka, o nė kiek nenori mokintis į senatvę, pagalios neturi nė laiko, nėsa užimtas bažnyczios statymu ir dagi man skundėsi, kad vos suspėja dvasiszkai aprupinti savo parapijonus. Vietinis klebonas — žmogus energiszkas; sugriovęs seną medinę bažnyczią 1900 metuose pradėjo statyti naują murinę bažnyczią, kurią ketina užbaigti 1905 metuose. Naujos bažnyczios įsteigtoju yra turtingas vietinis dvarininkas inžinierius Juozas Biczevskis, o statytoju — graf. Rostvorovskis isz Vilniaus; dirba teip-pat p. Antanas Vasilevskis isz Varszavos.

Yra czia puikus p. Biczevskio rumas ir parkas su kudrais ant Lintupio kranto; dvi alaus ir degtinės varykli.

Birželio 27 d. nuėjau ant Lintupio mugės. Czia susitikau su žandaru, kuris pareikalavo nuo manes pasparto ir klausinėjo. Vietiniai rusai ir szeip žmonės žinodami kuo asz esu ir ko asz czia atvykau klausinėjo manęs, kokia tę buvo lietuviszka „gazieta", vadinama „Apszvalka" (Apžvalga), už kurią jos skaitytojus teip persekiojo. Matyti, kad tas laikrasztis ir sziose vietose buvo prasiplatinęs ir įgijo sau skaitytojų. Girdėjau nuo surusėjusių lietuvių, kad numa no savo tėvų kalbą ir kad jie ją greit iszmoktų; jei nors kelias sąvaites pabutų lietuvių tarpe. Czia surusėjusių vyrų moters jau pradeda savo vaikus mokinti skaityti lietuviszkai ir kalba su jais lietuviszkai.

M. Dovoina Silvestravyczius.

Liudvinavas. (Kalv. p.). Liepos 9 d. buris iszgėrusių vaikinų užpuolė monopolį draskyti, iszdaužė langus, sumuszė keletą degtinės bonkų, iszdaužė teip pat gminos teismo langus, bet pragaisztieis nedaug padarė. Valandai praslinkus atlėkė į miestelį kelios deszimtįs raitelių, kurie iszvaikė susirinkusius, kaikuriuos gerai apmuszė, o 5 ypatas suėmė ir pasodino į „belangę".

Keletą dienų ankszcziau buvo panaszus atsitikimas Pilviszkių miestelyje, kur teippat bombardavo monopolį.

Abejose vietose žmonės negėrė degtinės, tik ją naikino.

Dabar Pilviszkiuose yra apie 50 kareivių.

K.

Pumpėnai. (Panev. p.). „Liet. Laik." No 25 perdaug užpuolinėja ant „Viln. Ž.", užstodamas mųsų dvasiszkįją, buk neteisybė, kad ji platina Lietuvoje lenkystę.

Kur męs daugiausiai ikisziol girdėjome ir dabar girdžiame lenkiszką kalbą, jei ne klebonijoje? Kas, jei ne daugumas kunigų ikisziol verste vertė lietuvius prie lenkystės; teip 1902 m. Jeznoje (Trakų p.) kunigas Zubrickis varu norėjo įvesti lenkiszką giedojimą.

Primįsiu dar Kurszėnų (Sziaulių p.) dabartinį kleboną, kursai, jau spaudą leidus, pernai kalėdodamas iszjuokė lietuviszką kalbą; klausinėjo, ar kas nesimoko lietuviszkai? Jeigu gaudavo patvirtinantį atsakymą, jog mokosi, tai liepdavo geriaus mokintis hebraiszkai (žydiszkai); sakė, jog lietuvių kalba jau susenėjus ir jau negali atsikelti. Argi neskaupa szirdies matant tokius darbus? Isztikro negirdėjau, kad kitokie inteligentai lietuviai teip sakytų. Ir kunigų asz pažinau, su kiek kalbėjau, daugumas juokėsi isz mane, jog nekalbu lenkiszkai, norint jie visi yra tikrais lietuviais. Jeigu yra nedidelis skaitlius kunigų gerų lietuvių, man rodosi, jog jiems reikėtų norėti, kad butų daugiaus, todel reikėtų platinti lietuvystę tarp dvasiszkijos, o ne peikti ir kolioti platintojus.

Židikai. (Telszių p.) Czia jau priesz 7 metus tapo įkurta rusiszkų knygų skaitykla, bet nemokėdami rusiszkos kalbos mųsų žmonės jos nelanko. Dabar spaudą atgavus galėtų židykiecziai įkurti ir lietuviszkų knygų skaityklą arba persisiųzdinti į tą paczią skaityklą lietuviszkus laikraszczius ir knygas. Bet mųsų žmonės nelabai czia mėgsta skaityti laikraszczius ar szeip jau knygas, iszskiriant maldaknyges.

Daug czia sulenkėjusių bajorų, kurie visur vien tik lenkiszką kalbą vartoja, bet dvarininkas p. Miežniavo nors ir rusas (stacziatikis), tecziaus lietuviszkos kalbos ne tik ne niekina, bet su žmonėmis vien tik lietuviszkai ir kalbasi. P. Mezniavo pavaldiniai labai pakakinti ir myli savo duondavį.

Birželio 11 d. Židykių bažnyczioje pirmą kartą giedojo „adinas" lietuviszkai, bet karunką, suplikaciją ir teip giesmes gieda dar iki sziol su barbarizmais. Laikas jau butų susiprasti ir visus tuos polonizmus praszalinti!

K. Vosylius.
(Isz „Vil. Ž.")

Pataisymas.

„Kataliko" 31 num. straipsnyje isz Kensingtono po ant.: „Didelis žingsnis pirmyn musų tautieczių prekystėj ir pramonystėj" aukų revoliucionieriszkiems reikalams buvo surinkta ne 1 dol. 64 c., bet **2 dol. 64 c.**

Redakcija.

Sąvaitinis Kalendorius

Rugpiutis (August) 1905m

10 k. Lauryno kank.
11 p. Zuzanos panos.
12 s. Klaros panos.
13 N. Ipolito ir Kazijano.
14 p. Euzebijaus iszp.
15 u. Dangun ėm. P. M.
16 s. Roko iszp.

Atmainos mėnulio.

Jaunas 1 d. 5 val. ryte.
Prieszpilnis 7 d. 11 val. vakare.
Pilnatis 15 d. 5 val. ryte.
Delczia 23 d. 7 val. ryte.

Patėmijimai.

Lietuvoje musų broliai teipgi kaip kur subruzda ir su žemsargiais karianja. Socialdemokratų partija savo atsiszaukimų nesigaili. Po visur iszmėto, visiems dalina, nekuriems persiunczia. Partijos veikmė yra pasiekusi tenai augezcziausią laipsnį. Atsiszaukimai yra geru dalyku, kadangi partijos programose nesusekam senoviszkų „dvokanczių" iszsireiszkimų, kurie tankiausiai tarpe musų neapszviestų sodžionių gimdo partijas, prieszingas savo nuomonėmis viena antrai. Socialdemokratų partija sziuomi tarpu savo atsiliepimuose neužgauna žmonėms szirdžių, bet ragina visus, kas jis nebutų, stoti į kovą su maskolių randu už Lietuvos neprigulmybę.

* * *

Bet ar panasziai pasielgė su savo atsiszaukimu „Tautiecziai ir Tautietės!" Amerikos lietuviszki laisvamaniai? Teisybė, ir jie lietuvius kvieczia prie „asztrios" kovos su randu už Vilnių ir visą Lietuvos neprigulmybę, bet sykiu su tuomi vis-gi pagal savo paprastą budą kaip vilkas miszkan žiuri ir lietuvius įžeizdami jiems dvasią engia. Atsiszaukime randame laisvamaniszką pakraipą nekaipo motto: „...szalin kunigai ir vyskupai!", o juk „kun. Dembskis lai gyvuoja!" Patariama laisvamaniams vietoje tų atsiszaukimų į Lietuvą kiba nusiųsti patį laisvamanių bosą, exkunigą, tuokart gal butų nauda geresnė.

* * *

„D. Viltis" No. 30 savo „pasargose" nepasikakina isz „Kataliko" trumpų paaiszkinimų, kas lytisi S. L. R. K. A. paskutinio seimo. „Pasargos" autorius, matomai teipgi ant buvusio seimo patsai nė isz paszalies kai kad ir „Katalikas" nedalyvavo, todel butų ir yra sunku p. Delegato žodžiams perdaug tikėti ir netikėti. „Katalikas" seimo bėgį tik tegalėjo suprasti isz seimo protokulo, tilpusio savame laike „Žvaigždėje". Kodelgi „Žvaigždė" ant p. Delegato žodžių nieko neatsakė ir neiszsiteisino priesz visuomenę — kiba tas yra jos reikalu.

* * *

Philadelphijos „Kova" geidžia isznaikinti „demokratus-klerikalus" ir visus kitus jai nepritaranczius „gaivalus". Broliai socialistai, turėkit protą ir darbuokites dėl žmonijos labo, bet ne dėl suerzinimo. Darbuokites teip, kad butų galima su laiku isz to darbo turėti kokias nors pasekmes, tuokart ir mes busim visi socialistais ir jų draugais. Na-gi dabar jie niekina tikėjimu, o net ir Dievu, ir da geidžia visų prielankumo. Mes socializmą suprantame už geradėjingą, bet ne su tokiais „pamokslais" kaip szių dienų socialistai mėgsta žmonėms sakyti.

* * *

„Lietuvos" No. 30 surandame p. Naujoko įdomų straipsnį po antg. „Laisvamanių prieszams". Straipsnyje pasakojama, kad laisvamaniai yra: rupintojais žmonių buvio pagerinimo, pagirtinais idealistais, mokslo idejos paramomis, kovotojais su dvasiszkos ir svietiszkos valdžios neteisybėmis, darbininkų užtarėjais, dievoczių naikintojais, iszaukto-jais revoliucijos Maskolijoje, popiežiaus prieszais ir da kitokiais geradariais. Ar isztikrųjų-gi jie yra tokiais, kaip p. Naujokas (sykiu ir save) perstato. Ne, jie yra patys garbintojais laisvamanystės idejos, o juk idejų virszininkai savo pavaldinių yra ir carais ir tokiais pacziais despotais. Kur tik atsiras garbinami virszininkai, tenai, suprantamas dalykas, ir despotizmas savo virszų turi, ir be kurio negali nei žvereliai nei paukszcziai apsieiti, pertat matom laisvamanių melagystes, nes lygybės tarp žmonių nebuvo ir nebus.

* * *

Maskolijos randas szį metą jau pagarsino apie busimą rudenyje rekrutų suszaukimą. Szį metą rekrutų suszauks daugiau 126 tukstancziu su virszumi, negut pereituose metuose, ty. net 447,302. Mat kareivių szioje karėje randas didį nuostolį atjauczia, todel ir rekrutų daugiau vadina. Jeigu jau panasziai randas elgiasi, tai nuo caro nelaukiama jokių reformų, atpencz da konstitucijos. Be kraujo praliejimo caras vis bus despotu ir valdžioje vaikiszkų pažiurų, kurios juk jam nenaudą gabena.

* * *

„Vilniaus Ž." raszo: Kadangi kai kuriose Rymo-katalikų parapijose pasididino parapijonų skaitlius, tai Vilniaus, Aszmenos, Trakų ir kitų pavietų gyventojai praszo, kad leistų katalikams statyti naujas bažnyczias: Vilniaus priemiestyje „Žvėryne", Naujam Vileiske, Landvarave, Kstoviszkiuose, Žiezmariuose, Solose, Kreivoje ir kitur

* * *

Privatiszkame laiszke isz Sziaulių skaitome: Mielas Petruti: ... Buvau ant gegužinės lietuvių Sziauliuose, pavieto mieste Kauno gub. Isz visų krasztų Europos susirinko vyrai ir moters Lietuvos. Vieną dieną buvo gegužines (majówka) dvare grafo Zubovo. Nors jisai ir gudas, bet jisai, jo pati ir visa szeimyna namie kalba tiktai lietuviszkai ir jisai pats yra geradėju dideliu lietuvių. Musų inteligencijos daktarų, advokatų, visokių studentų ir studenczių teipgi rasztininkų ir tepliotojų susirinko ten apie pusketvirto szimto ypatų. Buvo daug pasakyta prakalbų ir iszdalyta daugybė prokliamacijų. Antrą dieną Sziaulių teatre buvo loszimas irgi lietuviszkas. Laike pertraukimų nuo galerijos teipgi mėtė lietuviszkas prokliamacijas, lankanczias lietuvius prie darbo dėl savo brolių ir Tėvynės. Po teatro prasidėjo szokiai, prie katrų stojo suvirszum szimtas porų. Bet už adynos pertraukėm visi szokius, nes vieną vyrą lietuvį policija aresztavo priesz teatrą už tai, kad dalino proklamacijas. Durys teatro tapo per policiją vienok uždarytos, o jeigu kataras isz pavienių norėjo iszeiti, tuojaus jį metėsi aresztuoti. Visi tada susispaudė prieme-nėj ir, užtraukę lietuviszką revoliucionieriszką dainą, kaip vienas vyras prispaudė duris. Durys subraszkėjo ir tuojaus atsidarė, o visa kruva iszsipylė ant gatvės, ir ne ilgai protavus, irgi su giesme, patraukė į kalinį namuose policijos, kad atimti mųs suimtą vyruką. Viskas tas darėsi pusiauketvirtą valandą ryto. Szitam buryj, žinoma, buvo musų panaitės, kunigai ir visas jau nimas. Policijos kiemo dideli vartai tuojaus ir su braszkėjimu truko ir griuvo ant žemės. Žandaras, kuris užstojo prie durių kelią, gavo gerai snukin ir sprandan ir griuvo ant žemės. Stiklai languose suskambėjo, krotos truko ir neužilgo suimtas vaikinas tapo ant rankų iszneszias ant gatvės. Ten atbėgo oficierus policijos szaukdamas, kad szitas vaikinas, tai policijos geras pažįstamas ir vagis, o sukosi jisai pagal teatro, kad pavogt' kam pinigus. Bet melagiui oficieruj nedavė ilgai kalbėt. Atėmė jam kardą, sulenkė jį ant akmens, ir metė per stogą, o nabagas policijantas, gavęs kelis syk lazda ir akmenais per sprandą, nuruko pas savuosius rėkdamas neisz pasakitai. Demonstrantai szaudydami isz revolverių ir giedodami nuvėjo tada per didžiausias gatves vesti per gražiausias lietuvaites, kurios ėjo pirmiausia. Antgalo ant vieno žodžio vado — visi iszkriko po miestą į namus ir ant geležinkelio, nes jau buvo didelis laikas, kad atjotų kazokai. Teip pasibaigė pirmoji didelė lietuvių demonstracija.

Tavo brolis, Antanas.

Isz Amerikos.

Geltonasis drugys.

New Orleans, La. Geltonojo drugio pavietrė nesiliauja, norints miesto rėdas sako, kad tai ligai užbėgsęs kelią. Norints miestas aplinkui apsaugotas drucziai, tai tacziaus ir aplinkiniuose artimesniuose miestuose kai kada kelios ypatos apserga. Pirklystė su vaisiais beveik visai isznykusi. Miesto rėdas tik dabar pradėjo rupintis gyventojams tyro vandens gėrimui. Tukstancziai italų neteko užsiėmimų su pardavinėjimu visokių vaisių, kadangi miestas garlaivius su vaisiais uždraudė prie miesto sustoti. Gydytojas J. H. White tvirtina, kad geltonąjį drugį tenai tarp darbininkų platina piktiejei vuodai (moskitai), kurių tenai daugybė pelkėse atsiranda. Piktųjų vuodų labai daug atsiranda tarp New Yorko ir Newarko, nes tenai pelkių marios.

New Orleano iki sziam laikui žmonių daugiau szimto pasimirė, o apsirgo keli szimtai. Sergantiejei visi atsiranda tam tyczia parengtame ligonbutyje, kuriame daugumas ir mirszta, nes gydytojai tai ligai negali teip veikiai užbėgti.

Geltonuoju drugiu mirszta ir darbininkai, kurie Panamos kanalą kasa.

Caro garbintojai.

New York, N. Y. Slovėnų organizacijos pirmininkas pereitoje sąvaitėje szitame mieste suszaukė sanarius ant susirinkimo ir iszrinko komitetą, susidedantį isz 50 ypatų. Komitetas atvykusi maskoliszką ministerį Witte varde visų (?) slovėnų pasveikino ir apreiszkė jam savo „didžią" simpatiją. Prie minėtos organizacijos priklauso vieni kacapai su czekais.

Tai mat kokių pasaulėje gyvulių atsiranda. Jie carui nesimpatizuoja, kad ministerį dėl sandaros su japonais atsiuntė, bet jie simpatizuoja ir meldžiasi, kad caras ilgiau kariautų ir geltonskurius muszty.

Vargszai kynieczlai.

Washington, D. C. Suvienytų Valstijų randas, kaip jau žinome, kynieczius į czionai atvykusius perdaug persekioja. Nedaleidžia jiems czionai liktis ukėsais, neiszduoda jiems popierų. Juos priskaito prie rasos mongolų. Kynieczlai isz to atžvilgio pasirupino savo kraszte visokius amerikoniszkus iszdarbius boikotuoti ir nedaleisti Kynuose amerikonams apsigyventi. Delei ko Amerikos randas su Kynais dabar stengiasi padaryti traktatą, kokius kynieczius į czionais bus galima priimti, arba juos visiszkai atmesti ar visus praszalinti. Amerikonai su jais myli uždarbiauti, bet draugautis ne turi jokio biznio.

Laukiamas straikas.

Pittsburg, Pa. Norints angliakasių unijos virszininkai stengiasi užslėpti faktus, kad Pennsylvanijos anglių kasyklose prasidės jeneraliszkas straikas, tai vienok toji svarbi žinia kaipo žaibas aplėkė visą Ameriką ir sziame laike visi žino, kad angliakasyklų kompanijos su savo darbininkais nenorės taikintis. Girdima, kad 1-mą dieną sausio operatoriai darbininkams žada sumažinti mokėstį; pertat darbininkai isz laiko renka pinigus ir su turcziais pradės baisią kovą, bet sykiu ir kietose ir minksztose anglyse. Jau sziame laike visur į anglų sankrovas perka ir gabena anglis, kad paskui butų galima didžius straikus praleisti. Prasidėjus straikams kuras pabrangs ir vargingesni žmonės vėl privalės žiemos laike su savo szeimynomis szaltį ir vargus kelti.

Skaitlius ateivių.

Washington, D. C. Pagal urėdiszkus apskaitimus, paskutiniame 1904—1905 mete į Suvienytas Valstijas atvyko ateivių 1.027.421. Panaszios emigracijos da nei vienus metus nebuvo. Paskutiniame mete, kuris užsibaige 30 d. birželio daugiau atvyko emigrantų negut sykiu ėmus 1894, 1895, 1897 ir 1898 mm. Daugiausiai atvyko isz Austro-Vengrijos, o paskui isz Italijos. Po Italijai daugiausiai isz Maskolijos. Per paskutinius 70 metų, pradedant nuo 1820 m., ateivių į Suv. Valstijas atvyko iszviso 22.932.905, tame skaitliuje isz vienos Maskolijos 428.894.

Žaibai ir griaustiniai.

New York, N. Y. Mums raszo, kad užpereitame nedėldienyje New Yorko apielinkėse buszavo baisi vėtra su sukuriais, žaibais ir griaustiniais. Nuo pat ryto buvo didis karsztis, pertat New Yorko gyventojai pamarėmis jiesz kojo pavėsių. Pamaryj „Parkway Beach" daugybė žmonių maudėsi. Iszpradžių pradėjo smarkiai lyti. Vyrai su moterimis ir vaikais pasislėpė po stogu. Antsyk prasidėjo baisųs griaustiniai, perkunas trenkė į namo virszų, kur buvo užkabinta vėliava. 50 ypatų nuo trenksmo apalpo ir maudyklių namas užsiliepsnojo, tacziaus smarkus lietus liepsnas užliejo. Apsvaigusius potam nugabeno į ligonbutį. Coney Island gi 5 ypatas perkunas užmuszė, o 9 likosi apdegintos. Gravessend Beach žuvo 1 ypata, o keli buvo apsvaiginti ir apdeginti.

Nauja kompanija.

New York, N. Y. Czionai susitvėrė kompanijų organizacija, kuri užsiimdinės street karių (tramvajų) dirbimu. Į organizaciją priklausys didžiausios to skyriaus dirbtuvės. Jos sudėjo kapitolą 54.500.000 dol. Naujai susitvėrusios kompanijos prezidentu yra Edward Harrison Power.

Didi szeimyna.

Appleton, Wis. Kaimelyj Little Chute gyvena didžiausia visoje valstijoje Wisconsin szeimyna. Nekoksai Antanas Verkuilen yra tėvu 27 vaikų, tarpe kurių trys mirė. Verkuilen turi 54 m. amžiaus, o pati 53 m. Beveik visi vaikai gyvena prie tėvų.

Korespondencijos.

Isz Vokietijos.

Essai. Mųs miesto lietuviai teip subruzdo isz czionai keliauti į kur kitur, kad negalima nei apraszyti. 18 d. liepos pas mane atsilankė tulas vaikinas su praszymu, kad asz eicziau su juom į policiją ir praszycziau, kad jam duotų nors ant vieno mėnesio laiko iszgyventi sziame mieste (mat jis nuo policijos gavo jau dvi paraginanti popieri, kad į 14 dienų miestą apleistų). Taigi dabar jis tretį kartą gavo nuo policijos popierą, kurioje jam buvo liepta atsilankyti į policijos namus ir iszsiteisinti arba apreikszti, kodėl jis miesto neapleidžiąs. Vaikinas policijon nuėjo, bet negalėdamas susikalbėti vokiszkai, atėjęs meldė manęs su juom policijon nuvykti. Vaikino paklausiau ir sykiu nusidaviau policijon. Tenai man apreiszkė: kad minėtam vaikinui įsakyta iszvažiuoti isz miesto ir isz Vokietijos ir, jeigu jis neklausysiąs, bus suresztuotas. Man paaiszkinus, kad jis per konsuliatą iszsiuntęs praszymą dėl metrikų atsiuntimo, bet iki sziam laikui jis tų dokumentų negavęs ir negalįs iszvažiuoti, tuokart vaikinui liepė pasiraszyti, kad už poros mėnesių turi (?) gauti nuo konsulio atsakymą ir tuojaus privalo apleisti miestą be jokio iszsikalbėjimo.

Tam viskam užsibaigus, asz prisiartinęs prie pažįstamo policijos sekretoriaus užklausiau, ką jis žinąs apie tokius rando įsakymus sulyg Rusijos pavaldinių? Jis atsakė teip: Pas mus, rotužėje nesiranda jokio paliepimo katruos iszvaryti ir katruos palikti, ar jie butų ankszcziau ar vėliau atvažiavę, tik tiek męs visi žinome, kad iki spalių m. turi buti visi Rusijos pavaldiniai isz Vokietijos praszalinti. Gal miesto roda ir paliks tokius, kurie prie jos kreipsis su praszymais, kad jau czionai jie gyvena 10—15 metų ir turi paczias vokietes ir, jeigu jų sunai mažam tarnauja czionai kariumenėje. Tokie, žinoma, savo paczių negali palikti, bet kiti visi bus praszalinti.

20 d. liepos vėl pasukau į rotužę, kad pasiteirauti apie lietuvių likimą. Prie rotužės durių atradau stovint 13 vyrų ir 6 moteris. Užklausius, ko jie laukia, paaiszkino, kad gavę paraginanczias popieras ir atėję pasiraszyti, kad į 14 dienų apleistų miestą.

Tai tokios czionai tarp lietuvių naujienos.

Sziomis dienomis sustraikavo murininkų darbdaviai. Yra įdomu, kad ne darbininkai, bet darbdaviai. Visus savo darbininkus, prigulin prie darbininkų organizacijos, nuo darbo paliuosavo. Nepriklausantiejei prie jokių darbininkų organizacijų teipgi negali dirbti, nes atliuosuotojai pastaruosius persekioja.

Pernai statymo namų bosai padarė su darbininkais kontraktą iki 1 d. spalių 1906 m. Pagal kontraktą darbininkams kožnam ant valandos mokėjo 42 pfenigiu. Dabar darbdaviai minėtą kontraktą laužo ir turbut į tą reikalą turės įsikiszti miesto valdžia, nes ant minėto kontrakto yra pasiraszęs oberburgermeisteris Zweigert.

Taigi matysim, kas czionai toliau nusidės, bet vargiai tų dienų sulauksime, nes tuojaus prisieis visiems į kur kitur kraustytis.

Vincas Sacvialis, gyvenantis prie Grossenbruch str. 14, aplaikė nuo savo szvogerio isz Wilmerding, Pa. laivakortę Jis su laivakorte nuvyko Breman plaukti Amerikan, bet Vincą gydytojai rado ant akių nesveiku ir nuo kelionės sulaikė. Žmogelis sugryžo atgal į Essus. Jis yra vedęs. Po porai sąvaiczių jo name pasisuko koks lietuvys ir Vincui patarė eiti į ligonbutį gydytis, o jis su jo laivakorte ir sykiu su paczia keliausęs Amerikan. Girdi, kaip tu pasveiksi, mes tave atsiimsime ir Sacvialį nugabeno į ligonbutį. Vieni juokai, Vincas be muszio pasidavė.

K. Akėtojas.

Atsisveikinimo puota.

(Atbalsiai isz unitų judėjimo.)

Isz Siedleckos gubernijos raszoma:

Konstantinavo paviete, kaime Sfora, 16 d. gegužės vietinis popas savo kaimo visiems gyventojams, unitams, parengė iszkilmingą puotą. Ant puotos buvo surengta daugybė visokių valgių, alaus ir degtinės. Ant popo užpraszymo susiejo beveik visi kaimo gyventojai ir 4 minikai isz Lesna stacziatikių klioszto riaus sykiu su savo kapelionu-popu. Laike valgimo ir gėrimo popai susirinkusiems pamokslus (prakalbas) sakė. Jie karsztai susirinkusiems aiszkino, kad prie „unijos" laikytusi, kadangi prie cerkvės prisiriszimas jiems gali atgabenti gerą naudą. Girdi caras liepęs nuo bajorijos žemę atimti ir stacziatikiams unitams atiduoti. Toliaus, girdi, caras liepsęs žemes atimti ir nuo tų unitų, kurie pametę stacziatikybę priims katalikystę. Kam jums popiežiaus Bažnyczia — szaukė popas su minikais — juk dabar ir musų cerkvėse bus gegužinės pamaldos, bus rožanczius giedamas ir t. t.

Sfor'o gyventojai, negerdami degtinės, valgius visus suvalgė, alų iszgėrė ir popams vienbalsiai atsakė: „Už priėmimą szirdingai dėkavojame ir už tą atsisveikinimo puotą, kurią mums „batiuszka" parengei. Nuo sziandie nei mes prie batiuszkos, nei batiuszka prie musų nepriklausysi, nes paporyt, 18 d. gegužės, eisime visi į Baltają (Bialej) ir tenai prisiraszysime prie savo Rymo-Katalikų bažnyczios." Tai tarę, susirinkusiejei iszsiskyrstė.

Tuokart minikai su trenkmu ir raudomis sugryžę į Lesną kriosztorių (kur pirmiau buvo Paulinų kliosztorius), pradėjo po visur leisti paskalas, buk unitai geidžia atimti nuo jų kliosztorių, buk, paskui nori juos visus iszpiauti ir visus turtus, surinktus stacziatikiais, sau prisisavinti; antgalo pasakė, kad 19 gegužės isz Sforo iszeis visi gyventojai ir trauks kliosztoriaus linkon. Tokiu budu minikai dėl gyvasties apsaugojimo melagingai pareikalavo kariumenės. Netrukus jiems skyrius raitelių ir tapo atsiusta su rotmistru Kudriavcevu.

18 d. gegužės Sforo gyventojai skaitliuje 500 su virszumi giedodami „Kursai į globą" iszėjo ant kelio bažnyczios linkon, tuojaus minėta kariumenė jiems užstojo kelią. Rotmistras įsakė kareiviams su muszkietomis daboti, kur jie eis, bet unitai nieko nepaisydami ir sau ramiai szventas giesmes giedodomi, nuėjo į minėtą bažnyczią, o kareiviai visu keliu juos lydėjo.

Rotmistras nematydamas niekur jokios priežasties prie žmonių kibti, antgalo savo kareiviams suszuko: „ dat dorogu etoi svoloczi" (duoti kelią tiems niekszams). Kareiviai nuo žmonių pasitraukė ir pastariejei giedodami suvėjo bažnyczion.

Tai mat kaip žmonės yra prisiriszę prie szv. Bažnyczios ir tikėjimo. Per tiek metų nei kazokų „nahaikos" jiems tikybos neatėmė. Tai ką sakyti apie tulus isz tarpo musų Bažnyczios prieszus?!

Nuomonės ir mislys.

Jeigu Dievas su mumis, kas prieszai mus? (Szv. Povylas).

Visi žemės keliai veda į dangų, jeigu tik žmogus daleis valdytis Dievo rankom.

Apart duszios ir Dievo viskas ant žemės isznyks, baimė ir nelaimė. (Adomas Mickevicziaus).

Nekalbėk ko nori, kad neisz girstum ko nenori. (Mikolas Rej).

Dievo Apveizda stebuklingai savo tikinczius sergsti, jeigu norės, voratinkliais kaip muru uždengs. (Kochanowski)

Vieszpats permainys savo isztarmes, jeigu mes atmainysim savo piktybes. (Petras Skarga).

Socializmas ir jo sunai.

Pagal prof. J. M. nupiesze Lapszaus vaikas.

Tąsa.

Kas minėtame atsiliepime nepažįs nihilizmo? Apie tą vainiką, apie tą socializmo garbę reik papasakoti aiszkiau. Nihilizmas yra socializmas užtvirtintas ir pastumėtas prie tobulystės — žinoma, pikto. Ivan Turgienev (1818—1883) savo apysakoje „Tėvai ir Sunai" pirmas padavė nihilisto apribavimą, kuris skamba: „...nihilistas — tai žmogus, kuris į kožną daiktą prisiveizdi isz kritikos; nepripažįsta jokios godonės, nepriima jokių pamatų, norints pastariejei turėtų svarbų žen klinimą. Nihilizmo ramstis yra: „nihil" — „nieko."

Herzen gimęs Maskvoje 1812 m. yra pavyzdžiu perėjimo isz socializmo į nihilizmą. Turėdamas 22 metu amžiaus jis jau buvo karsztu socialistu ir apreiszkė: „Socializmas yra draugija be valdžios (tai gi anarchija), žemės ir žmonių religija (tai-gi ateizmas arba bedievystė). Krikszczionystė žmones padarė vergais, prancuziszka revoliucija juos paliuosavo, darydama juos ukėsais, socializmas ir nihilizmas padarys juos tikrais žmonėmis. Svarbiausia nihilizmo charakteristika yra užsiganėdinimas, neapribuotas sau pasitikėjimas, pastumėtas iki savimeilės. Nihilistai save laiko už neklystantį (daugiau jau negut popiežius, nes popiežius yra neklystanczin tik darbuose tikėjimo ir moraliszkumo), už augszcziausiąjį už visus iszminczius, mąstanczius apie praeitę ir dabartę. Atjauczia ir skandina visokius moraliszkus ir religiszkus ryszius, visokias sulyg Dievo, karaliaus ir tikrojo tėvo priderystes. Nihilistas žino tik iszminties (kokios savyje neturi) meilę, moterystę laiko per kontraktą, kurį kožname laike galima sulaužyti, o pas jį apszvieta — scepticizmas, ty. apie viską abejojimas. Supratimą grožybės, muzykės, tepliorystės ir t. t. laiko per vaikų sapnus, apie kurinos nereikalaująs nei mislyti.

Czerniszevskoi toliau Herzeno idejas platino, bet anas įtraukė į sistemą ir pritaikė nihilizmą prie socializmo. Po isztrėmimui Czerniszevskojo į Sibyrių, apsireiszkė Bakunin, internacionalo pasekėjas ir radikaliszkiausias nihilistas. Szitas su nihilizmu neužsigaunėdino vienoje Rusijoje, bet tuojaus pradėjo platinti po visą Europą ir isztobulino, ty. perkeitė į anarchizmą. Jis apreiszkė, kad nihilizmas ir anarchizmas turi lygias papėdes, yra tas pats daiktas, tik su kitokiais užvardinimais. Tas viskas turi buti teisybe, jeigu teip kalba Bakunin. Bakunin nihilistus padalįjo į kuopas po deszimt ypatų į kožną; kožni dvi kuopi yra suriszti vienu nihilistu, pažįstanczin visus savo sanarius, sanariai gi visi tarpe savęs susipažįsta. Viena kuopa nežino, ką antroji veikia, tokiu budu nėra jokios baimės su iszdavystėmis; galop kožnas nužiurėtas szpiegavime sanarys buna be mielaszirdystės nužudytas.

Nihilizmas pasekėjus suranda visur, ypatingai tarp žydų, kurie prie jo glaudžiasi tik todel, kad Rusijos randui atmonyti už visokius jų persekiojimus. Tasai jų atkerszijimas, pagal mano nuomonę, yra tik prisidengimas, buk jie geidžia tik randui atkerszyti, tuomtarpu-gi jie stengiasi isznaikyti krikszczionystę, kokia jau ji nebutų. Žydelkaitės nihilistės prietelius, Czolgosz, nebuvo praktiszku krikszczoniu, o kataliku visiszkai ne buvo.

(Toliaus bus.)

Žinios isz pasvieczio.

— Neseniai New Yorkan atvykęs laikrasztininkas Morrison pasakoja, kad visuose Kynuose amerikoniszkas prekes pradėjo boikotuoti. Vienok jis sprendžia, kad kynieczių toksai pasielgimas negalės ilgai trauktis.

— Szvaicarijoje atsibuvo žydų sionistų kongresas. 22 vieszpatysczių reprezentantai dalyvavo. Nutarimai baisiai griausmingi ir triukszmingi. Žydeliai po tulų sesijų pradėjo musztis, kad reikėjo net posėdį pertraukti. Labiausiai jie nesutinka su vieszpatystės uždėjimu. Vieni nori, kad žydiszka vieszpatystė butų Aprikoje, o kiti — Palestinoje.

— Anglijos parlamente viceadmirolas Lee apsakė apie didį nenaudingumą mažų kariszkų laivų. Kariszki laivai turi buti dideli, todel reikalaująs greitesnių reformų. Bus nauji žmonių isznaudojimai.

— Rumunijos porte, kuriame maskoliszki marininkai su laivu Potemkin pasidavė, likosi susektas ant Turkijos sultono gyvasties suokalbis. Tapo atrasta didi bombų sankrova ir sugauti keli suokalbininkai savo geismus valdžiai iszpažino.

— Norvegijos seimas laikė slaptingą posėdį, ant kurio buvo nutarta visiems gyventojams balsuoti, ar nuo Žuvedijos pasitraukti ar ne. Balsavimas atsibus 13 d. rugpiuczio Matomai, karaliaus Oskaro nei vienas nenorės, bet užtat naują dykaduonį gaus.

— Anglijos laivynas isztaukė ant vakacijų ir manievrų į Baltiko marias. Vokiszki laikraszczai priesz tokį Anglijos pasielgimą užprotestavo, aiszkindami, kad Baltiko marios priklauso tik Vokietijai ir Vokietija anas nepageidaujantiems svecziams bei kaimynams gali uždaryti.

— Į vietą Maskvos „netikusio" gubernatoriaus Kozlovo, caras paskyrė gubernatoriumi jen. Durnovo. Mat buvusis Kozlov neapsaugojo nuo mirties Szuvalovo ir daleido žemieczių reprezentantams laikyti kongresą.

— Prancuzijos presa visiems gyventojams apgarsino prezidento rinkimą, kuris atsibuseš 24 busimo sausio. Dabartinis Loubet turės eiti szalin, kadangi pagal įstatus nei vienas antru kartu negali prezidentauti,

— Maskolijos stacziatikių dvasiszkija carui persiuntė savo memorialą, kad karės su japonais nepertrauktų. Caras popams sekanczias atsakė: „Tegul mano gyventojai man tiki. Su japonais niekad nesusitaikysiu, jeigu tik to reikalaus Maskolijos szlovė."

— Vokietijos ciesorius tankiai pradėjo lankytis pas karalių Oskarą, netekusį Norvegijos. Jisai pas Oskarą lankydamasis sykiu mislija po savo globa pasiimti atsiskyrusią Norvegiją.

— Minsko gubernijoje keturiuos pavietuose suvirszumi 8.000 unitų ir stacziatikių priėmė katalikystę. Popai eina isz proto, nes nesuranda jokių budų sulaikymui žmonių nuo katalikystės.

— Lodziuje randas sudan atidavė daugybę kazokų, kurie laike maisztų nuo gyventojų prisivogė daug visokių brangenybių. Teipgi pasakojama, kad popas Gapon atsiranda tulame Juodųjų marių uoste.

— Jen. Trepov visiems maskoliszkiems laikraszcziams apie ateinanczias Amerikoje karės reikalus tarybas uždraudė raszyti ir svarstyti. Tenai ir kalba visiems tuojaus bus atimta.

— Girdima, kad ciesorius Wilhelmas turėjo sutikti, kad Norvegijos sostą apimtų Danijos karaliunas. Matomai, bijosi savo kaimynų visokių intrigų.

— Maskoliszki komisoriai atplaukę New Yorkan kaipo vilkai ant japonų nerangumo pradėjo staugti, girdi, japonai szioje karėje nieko da nelaimėję. Kiba japoniszki komisoriai iszmintingesni, jeigu tyli.

Apsisaugojimui nuo džiovos.

Daktaras Alice Hamilton pritaria nuo džiovos apsisaugojimui laikytis sekanczių įstatų:

Nespiaudyti ant trotuarų, grindų namieje ar dirbtuvėj.

Kostint reik prie burnos sznypsztuką laikyti.

Su kita ypata vienam kambaryj nemiegoti.

Sutersztais pirsztais jokių valgių į burną neimti.

Negerti apsvaiginanczių gerimų.

Nesinaudoti patentuotomis gyduolėmis.

Miegant kambaryj reikalas nors vieną lauką pradaryti, bet net ir žiemos laike.

W. L. Ančyc.

PUSČIOS DVASIA.

PUIKUS APSAKYMAS IŠ AMERIKONIŠKŲ MIŠKŲ.

Pagal D-rą Bird.

Išguldė P. B.

Tąsa.

Minėtą pakalnukę vietomis perkirzdavo žemės trukimai, per kuriuos raiteliams joti buvo didis pavojus. Reikėjo tame reikale didžio atsargumo. Pakrantėje gulėjo už medžių pasislėpę keliolika indionų su atkištomis muškietomis prieš laukiamus priešus. Tačiaus Roland tikėjo, kad jo draugai indionus apeis, nes Natan turėjo su savimi atsigabenti per penkias dešimt raitelių, tuomtarpu skaitlius indionų tris sykius buvo mažesnis.

Tačiaus kaip jis labai nusistebėjo pamatęs skyrių raitelių išjojantį iš miško ir susidedantį iš kokios dvylikos jaunų kolionistų. Jauni kariauninkai jojo pirmyn, nematydami priešai save jokio pavojaus. Jie buvo apsiginklavę pagal amerikonišką paprotį peiliais ir ilgomis muškietomis. Muškietas buvo parengę ir laikė rankose. Roland matydamas baisų pavojų iš visos savo išgalės sušuko:

— Sustokite! Apsisaugokite! Jųsų laukia!

Daugiau negalėjo rėkti. kadangi Piankishaw įtužęs prie jo prišoko, nutvėrė jį už gerklės ir jau norėjo peiliu perverti, bet paskui nuo to biauraus darbo susilaikė ir, grieždamas dantimis, tarė:

— Ilgas Peilis greita mirtimi nenumirs. Jis bus išpalengvo ant ugnies kepintas ir raudonveidžiai jo kuną šmotais piaustys. Jie už savo brolius atkeršys.

Laukinis tai taręs nuo belaisvio pasitraukė ir užsiglaudęs už medžio dabojo kolionistų judėjimus. Roland tuomtarpu persitikrino, kad jo šauksmas ir persergėjimas nepasiliko be vaisių. Raiteliai nuo arklių nusėdo ir arklius pavedė vienams iš tarpo savo draugų, kuris tuojaus visus nuvedė miškan. Jaunų kolionistų skyriumi rikavo pulkiniko sunus, Tom Bruce. Jis iš tarpo savo draugų pasitraukė kelis žingsnius pirmyn ir, nurodydamas į pasislėpusius pakrantėje laukinius, sušuko:

— Drąsiai, broliai! tenai atsiranda raudonskuriai ir belaisviai. Šaukkite gerai, bet jų kulkų apsisaugokite. Reik juos iš tenai visus iškelti kaipo kiškius. Lai gyvuoja Kentucky!

Jaunuomenė noriai paskui jį suriko, bet tuojaus indionai pradėjo šaudyti. Tačiaus indionų kulkos jų nei vieno nesužeidė ir jie tuojaus į vieną liniją išsitiesė, jieškodami visur kokios nors nuo priešų kulkų uždangos.

— Tenai žmogžudžiai atsiranda! — atsiliepe prie visų Bruce, rodydamas muškieta į tą vietą, kur laukiniai sėdėdami šaudė. — Mės jiems nurodykime, kad šaudome už juos daug geriau ir daug praktiškiau.

— Baltveidžiai rėkauja lyginai pelėdos — prabįlo Piankishaw — bet raudoni kariauninkai uždarys jiems burnas, Pilkoji Meška suės savmylius.

Tai taręs nutvėrė prie krumo gulinčią muškietą ir nusidavė pas savo šaudančius draugus, palikęs surištą Rolandą be jokios sargybos.

Iš abiejų pusių priešų susitikimas Rolandui buvo keistu apsireiškimu, nes jis da tokio susirėmimo niekad nebuvo matęs. Visose kovose, kur tik jam prisieidavo su priešais grumtis, kovodavo ant lygumos ir abi pusi nuo kulkų negalėdavo kur už medžio apsisaugoti. Čionai kova visiškai kitokia buvo. Lygiai baltiejei kaip ir indionai teip už medžių, kelmų ir akmenų slapstėsi, kad tik ant dumų galima buvo suprasti, kur šaudantis atsiranda. Čionai kožnas mušėsi pats už save, nepaisydamas savo kaimyno likimo.

Roland tą viską matydamas buvo persitikrinęs, kad tie šaudymai išeis ant niekų, kadangi negalimas daiktas, kad butų galima pasislėpus priešus iššudyti. Bet netrukus apie savo apsirikimus suprato. Kariaujantiejei kolionistai tarytum žalčiai šaudydami vis artyn slinko ir ko toliau vis tankiau pradėjo šaudyti. Jie išsiklaistė į ilgą liniją, kad tuo budu užbėgti indionų užpuolimui ant jų iš by kokios šalies.

Tokiame padėjime kova traukėsi beveik bertainį valandos. Rolandas netuėdamas kantrybės ir rugodamas savo ryšius, kurie jį spaudė ir nedavė jam kovoje su kitais prieš laukinius dalyvauti, pradėjo net ašaroti. Labiausiai jam rupėjo jo mylimosios sesers likimas, apie kurią nieko nežinojo.

Tuomtarpu trys indionai, sušildyti prie baltųjų neapykanta, iššoko iš savo vietų ir rėkdami leidosi bėgti stačiai į jaunus kolionistus. Roland tai matydamas pradėjo net drebėti, nes manė, kad paskui juos tris indionus ir visi kiti leisis bėgti. Vienok jis labai apsiriko teip manydamas. Tiems trims indionams bėgant tuojaus išsigirdo kolionistų keli šuviai ir du indionu antsyk sukrito. Trečias-gi kelis žingsnius da bėgo mosuodamas kirviu, bet netrukus ir šis sugriuvo.

— Lai gyvuoja Kentucky! — sušuko Bruce, matydamas užmuštus priešus. — Atsargiau! drąsiau! Raudonskuriams mirtis!

Indionų desperacijos ir pasiutimo šauksmais prisipildė oras. Jie matydami savo tris pražuvusius draugus, visi su keiksmu iš krumų išbėgo ir aklai puolėsi ant jaunų kolionistų. Tačiaus jų tas be apsvarstimo žingsnis skaudžiai buvo nubaustas. Kožnas kolionistas pasiskyrė sau po vieną bėgantį indioną ir po kelių šuvių indionai daug aukų ant lygumos palikę leidosi atgalios į krumus.

Gyva ugnis iš abiejų pusių be jokio pertrukio buvo prilaikoma: baltiejei tačiaus kaskartas vis arčiau slinko, šliaudami tarp žolių ir saugiai apsisaugodami nuo indionų šuvių. Rolando širdis pradėjo smarkiai plakti. Norints jo gyvastis nekaipo ant plauko kabojo, tai tačiaus jis šauksmais savuosius prie laikimosi raginо.

— Tėmykite! — atsiliepė Tom — da keli šuviai, o paskui su peiliais ir kirviais ant raudonskurių!

Ištikrųjų pasirodė, kad indionai praradę tiek savo draugų, ilgiau prieš baltuosius negalės laikytis, o ypač da pasitraukus į savo senas vietas. Brucės šauksmas jo drauguose pagimdė viltis ir jie drąsiau vis žengė pirmyn. Jų pasielgimas ir pačiam Rolandui šiek tiek atgaivino jausmus, nes jis tikėjo, kad laukiniai ilgai prieš baltuosius nepajiegs laikytis.

— Tėmykite, vaikinai! — atsiliepė išnaujo Tom. — Primušti muškietas ir Dievo vardan pirmyn!

Tame laike, svarbiausioje valandoje apsireiškė atsitikimas, kuris jauniems kolionistams išlupo iš rankų pergalės vaisius. Vos Tom spėjo augščiau minėtus žodžius ištarti, kad štai krumuose išsigirdo didis kliksmas.

— Tegul mane perkunas užmuša! Raudonskuriams mirtis! Mušk! žudyk! kapok! kirsk! rišk! kramtyk! papiauk! kukurieku! kukurieku! kukurieku!

Ant tokio keisto ir niekad negirdėto balso Tom Bruce pasisuko ir nužvelgė Ralfą Stockpole iš krumų bėgantį. Sunku apsakyti jaunojo vado persigandimą, kuris ant jo veido apsireiškė. Tom mislijo, kad Ralfo dušia iš mirusių atsikėlė ir dabar su persekiojimais prie jo skubinasi. Juk pagal jo manymą Ralf buvo pakartas.

Reik dėl jaunikaičio išsiteisinimo paaiškinti, kad tuose laikuose tarpe žmonių, o net ir apšviestunų viešpatavo tikėjimas į visokius burtus kaip į Evangeliją.

— Ralf! Ralf — sušuko susimaišęs Tom ir, pamiršęs indionus, leidosi pirmyn bėgti, stačiai linkon likusių ir pasislėpusių indionų. Be abejonės jis butų į jų rankas tuojaus patėkęs gyvas, bet Piankishaw degdamas atkeršijimu į jaunikaitį paleido kulką.

Kulka jį užgriebė ir Tom nuvirto.

Ralfo apsireiškimas ir likusius kolionistus labai įbaugino. Jie teipgi pamiršę indionus leidosi bėgti atgalios ir sėdę ant savo arklių miško tankumynuose išnyko. Vėltu Ralf šaukė juos sustoti, nes jau buvo vėlu. Jis da pradėjo šaukti, kad nėra jokia dvasia, bet yra tikru ir gyvu žmogumi, bet jaunikaičiai jo išsiteisinimų negirdėjo, o gal ir klausyti nebuvo laiko, nes miške visi buvo išnykę.

— O kad aš bučiau pavirtęs į bezdžionę, negut mane į čionai koksai galas atnešė! — suriko Ralf užgaudamas kumštimi sau galvą. — Bet kas-gi galėjo žinoti, kad tie asilai laikys mane per kokią tai dvasią. Juk aš esu nuo Surosios upės aligatoriumi. Kas tas? ar tu gyvas, mielas Tomukai? — pridurė pamatęs sužeistąjį. — Kelkis greičiau ir skubinkis, nes raudonskuriai gali tuojaus užpulti.

— Su manimi jau viskas užsibaigė, tu vienas gelbėkis — atsakė liudnu balsu Tom. — Džiaugiūosi labai, kad tu nuo kartuvių išsigelbėjai. Buk sveikas, Ralf, ir pasitaisyk.

— O, kad mane indionas pagelbėtų savo pilve, jeigu aš tave apleisiu! — sušuko Stackpole ir puolėsi prie Briareuso, kuris turbut nuo pririšimo atsitraukęs, bėgiojo sau liuosai po laukus. Ralf mokėdamas arklius nuo seno gaudyti, akiesmirksnyj Briareusą sugavo, užsodinęs sužeistą Tomą prie balno pririšo ir patsai užsėdęs nusiskubino linkon nusprudusių miškan kolionistų. Potam matydamas, kad indionai jį vejasi, tuojaus pasuko į artimiausius krumus ir miške išnyko.

Roland tai matydamas neapsakomai susirupino, kadangi jo likimas atsirado desperacijos prapultyj.

(Toliaus bus.)

TRILIKTAS.

Kaip žinoma, visoj pasaulėj iš skaitlinės „trilika" tarp žmonių viešpatauja didis neužganėdinimas ir jos neapkentimas, norints toji „nelaiminga" skaitlinė atsiranda kaiminystėje su laimingiausia — dvylika. Kaip skaitlinės „trilika" užvislabiausiai neapkenčia ir laiko per nelaimingą, teip „dvyliką" visi užvislabiausiai myli. Žmonės mano, juog skaitlinė „trilika" juos be jokios mielaširdystės persekioja per visas dienas. Jie tiki į jos baisias pasekmes, todel ji, tarsi, delei to pertikrinimo da labiau siunčia jiems visokias nelaimes. Kad tasai tikėjimas tarp žmonių išnyktų, tuokart su laiku toji skaitlinė ant visados turėtų pražuti ir gal liktusi laiminga. Bet kaip ant nelaimės minėta skaitlinė teip visur, o ypač tarp augštesnių luomų, prasiplatinus, kad sunku jau ir manyti, juog ji kada norints turėtų žuti.

Pasakojama, buk Richard Wagner nuo jaunystės skaitlinės „trilika" bijojosi, kadangi jo vardas ir pravardė susidėjo iš trilikos raidžių — o kaip ant tos nelaimės da ir 1813 m. buvo gimęs. Kada jo švogeris Brockhaus jį užprašė pas save ant pietų — didis muzikantas persigando, kad prie stalo laike pietų atsirado trilika ypatų.

Žinovams muzykės istorijos, „Tannhaeusero" pirmutinis perstatymas tarp visuomenės jokio pasisekimo neturėjo. Wagner rašydamas savo seserei laišką primena ir tą nepasisekimą, aiškindamas, kad jam baigiant paskutines natas buvo 13 d. balandžio. Girdi, jau aš nelaimę jaučiau. Atduodamas savo darbą į suvartonę, pirmas perstatymas kaip ant nelaimės įvyko 13 d. kovo 1861 m. Tegul juos galas visus tuos kalendorius! — užbaigė savam laiške. Visas darbas turėjo nupulti. Tuomtarpu toji Wagnero opera yra visur nuo visų mylima da ir šiose dienose.

Ir ant sostų tuos prietarus galima sutikti. Bulgarijos kunigaikštis Ferdinandas labai bijosi pėtnyčios. Jeigu pėtnyčia esti 13 dienoj, Ferdinandas iš namo niekur nei ant minutos laiko neišeina.

Vieną sykį tulas kalbėtojas privalėjo savo kalbą pradėti teip: „Praslinko jau 13 metų", bet žinodamas, kad tarpe klausytojų atsiranda karalius, kuris 13 nemyli, kalbėtojas prabįlo teip: „12 metų ir 12 mėnesių praėjo nuo to laiko, kada" — karalius iszgirdęs tokią kalbą labai džiaugėsi.

Tuluose viešbučiuose nėra visiškai su numer. „13" kambario, nes tankiausiai svečiai tokį kambarį aplenkia. Tulo ligonbučio direktorius New Yorke liepė salę „13" perkeisti ant 14, nes buvo nutėmijęs, juog toj salėj daugiausiai sergančių mirdavo.

Tačiaus pasaulėj atsiranda ir tokių žmonių, kurie „trilikos" visiškai netik nesibijo, bet da su šia skaitline tur pasisekimą ir džiaugsmą.

Štai Leonas XIII po mirčiai Pius'o IX triliktoj dienoj buvo išrinktas į popiežius, tačiaus jo viešpatavimas buvo kuolaimingiausias. Toliaus Nansen pasakoja, kad jam plaukiant į šiaurinį polių priėmė tik 12 ypatų. Dienoj išplaukimo da vienas atsirado ir tie trilika vyru daug daugiau savo kelione nuveikė už kitus. Todel Nanten „trilikai" jau ant toliaus netikėjo.

Jenerolų algos.

Tuluose maskoliškuose laikraščiuose surandame sekančius apskaitimus algų kokias dabartiniame laike aplaiko nuo savo valdžių japoniški ir maskoliški jenerolai. Pagal urėdiškus pranešimus Japonijos feldmaršalas Oyama gauna metinės algos (pagal maskoliškus pinigus) 8015 rublių, jenerolas Nogi, užimtojas Arturo, 5400 rub., Kuroki 5150 rub., Nodzu 4900 rub., Kamimura 4065 rub., Hasegawa 4025 rub., taigi visi iš viso gauna 31515 rub. Admirolas Togo po paskutiniai marių kovai alga likosi sulygintas su jen. Oyama ir gauna 8015 rub. Tokiu budu visi sykiu japonų karės vadai metinės algos aplaiko ne daugiau 40,000 rub. Žiurėkim-gi, kiek maskoliški vadai algos gauna. Aleksiejev budamas vicekaraliumi ant metų gaudavo 120,000 rub., jen. Linievičius dabar gauna 150,000 rub., o Kuropatkin 110,000 rub.

Tuomtarpu Japonijos kareiviai algas gauna daug augštesnes už maskoliškus kareivius.

Delei tos priežasties ar-gi maskoliški jenerolai gali kovas išlošti. Jie menkai mislija apie mušius, nes visuomet užimti mislimis kokiu budu savo didžias algas sunaudoti. Ar tai dabartinis Maskolijos randas teisingas? Te kožnas šaltai apie tai apsvarsto.

Vietinės žinios.

— Sveikatos rėdas pagarsino liepos mėnesio statistiką, kurioje skaitome, kad mieste minėtame mėnesyje pasimirė iszviso 2.228 ypatos, tarpe kurių 991 moterių lyties. Daugiausiai žmonių pasimirė nuo džiovos, o paskui vėžio ir szirdies ligom. Vaikų žemiau vienerų metų pasimirė 595, o senelių, turinczių per 60 metų, 343.

— Norints policijos naujas virszininkas Collins su vagiais ir visokiais apgavikais energiszkai kovoja, tai vienok visi niekadėjai isz to visko sau nieko nedaro. Ant žmonių naktimis užpuldinėjimai eina sparcziai, visokios apgavystės auga. Sztai naktį nuo pereitos nedėlios ant panedėlio apgavikai prisiraszė sau telegramų (ant telegrafo kompanijos blankų) ir po visa Bridgeportą tuliems gyventojams su primokėjimais iszdalijo. Visų telegramų turinys buvo vienokis, nes gal litografuotas. Apgavikai surinko szimtus, nes beveik už kožną telegramą iszlupo dolierį. Tas atsitiko 12—3 val. nakties. Atsitikimas negirdėtas. Tai tik reik tokiam darbui sumanumo ir drąsos. Policija miega. Tegul miega.

— Jonas Mueller alias Dringanowicz, lenkas, už nužudimą savo paczios ir dviejų vaikų tapo apsudytas ant pakorimo. Jį pakars pabaigoje rugsėjo.

— Gyvulių piovinycziose darbai sumažėjo. Darbininkai persąvaitę dirba tik 4 dienas, o nekurie da mažiau. Pasakojama, kad toksai silpnas darbas seniai buvęs. Kompanijos menkai orderių turi.

— 6 dieną rugpiuczio Riverside's daržuose buvo du lietuviszku pikniku, ty. dr-szczių: Žem. Vyskupo Motiejaus Valsnczausko ir szv. Pranciszkaus Serapiszkojo. Ant abiejų piknikų lietuvių buvo pilnai. Diena buvo giedri ir szilta.

Pasargos Skaitytojams!

1) Raszant laiszką į „Kataliko" redakciją visada paraszyk aiszkiai savo vardą, pravardę ir adresą.

2) Jeigu nori permainyti savo adresą, visada paduok savo senąjį adresą, o paskui naują. Jeigu pats ne moki gerai raszyti, tai adresą duok kitam paraszyti. Teipgi, jeigu ne žinai kaip toj ulyczia vadinasi, tai pažiurek gerai ant liktarnos, o tąsyk paraszyk adresą.

3) Pinigus į „Kataliko" redakciją gali siųst registruotoj gromatoj, arba iszpirk „Money Orderį" ir siųsk prastoj gromatoj. Iszpirkęs „Money Orderį" ne laikyk pas save, tik tą didesnę melyną korcziukę prisiųsk į redakciją prastoj gromatoj, o baltą mažą pasilaikyk pas save.

4) Siuncziant mažiaus kaip vieną dolerį, gali prisiųst paczto markėmis. bet jeigu siųsi daugiau negu dolerį ar ir daugiaus, tai siųsk pinigus per „Money Orderį". Siuncziant markes, reikia nesuszlapinti ir įdėti liuosas, kad nesuliptu, nes sulipusias markes nepriimsime už pinigus.

5) Raszant į „Kataliko" redakciją korespondenciją, visada reikia apraszyti gryną teisybę ir padėti savo tikrą vardą ir pravardę, nes be to tokios korespondencijos netalpisime į laikrasztį.

6) Korespondencijas talpiname tik vien prisiųstas nuo skaitytojų, nuo ne skaitytojų jokių korespondencijų netalpisime.

Meldžiame godotinų raszėjų gerai temyti ant paduotų augszcziau paminėtų pasargų, kadangi tokiu budu palengvysite musų darbą prie atsakinėjimo laiszkų ir Jųs patys greieziaus gausite atsakymą.

„Kataliko" Iszleistuvė.

Pigios Popieros!

Labai pigios popieros su visokiais gražiausiais apvadais; kaip tai su amerikoniszkomis vėliavomis ir kitokiais, su visokiomis kvietkomis ir su visokiomis pavinczinvonėmis, parduosime labai pigiai, — taigi kas prisiųs $8.00 tai gaus 1000 (tukstantį) popierų ir tukstantį kopertų.

Teipgi tais paczias popieras su konvertais be kvietkų duosime už $6.00. Pinigus ir gromatas siųskite ant adreso:

J. M. TANANEVICZE,
3244 So. Morgan St., Chicago, Ill.

Žinia del norinczių namus statyti.

Asz užsilimu darbu karpenderistės ir atlieku darbą konopuikiausiai. Statau namus pagal naujausios mados plenus ir pats galiu juos iszraszyti. Kurie norite statyti namus Chidagoje, arba jos aplinkinėje, atsiszaukite ant adreso:

Simonas Civinskas.
764 So. Halsted St. Chicago, Ill.

„Kataliko" agentai.

Kurie turi tiesą rinkti apgarsinimus, prenumeratą nuo skaititojų, priminėti orderius ant visokių drukoriszkų darbų ir teip toliaus yra szie:

Chicagos Agentas
B. Goldikas, 670 S. Jefferson st.

Fr Akuockas,
Spring Valley, Ill.

New Philadelphia Pa. apielinkinėj mųs agentas yra
p. M. Matulevicžius.

T. Kizeviczius,
Box 134 Shenandoah, Pa.

„Kataliko" agentas Pittsburge ir apielinkėse

GEORGE BARONAS,
1520 Penn ave., Pittsburg, Pa.

Teipgi priimu orderius ant drukavojamų ir raszomų maszinų; per mane pigiause, pirkti vargonai. Paraszik ko reikalauji, įdėk už 2 c. markę dė atsakimo ant augszcziau minėto adriso.

M. Valaitis,
32 Congress st
Rumford Falls, Me

Ign. Karbauskas,
154 Sheridan St
Wilkes—Barre, Pa

Mr. John Naujokaitis
91 Nelson st
Commercial Road E.
London, England,

Sabast. Walentinas,
169 N. 3 St.
Brooklyn, N. Y.

P. Marcinonis,
Bx 149
Brockton, Mass.

V. J. Pavloski yra „Kataliko" agentu, kuriam galite užsimokėti prenumeratą ir užsiorderiuotį knygų. Dabar važinėja po Pennsylvaniją.

"Kataliko" Redakcijoje gaunamos sekanczios savo spaudos knygos:

1. Szlapus ir anapus grabo. Paraszė J. Gerutis. Yra tai vienatinė moksliszka ir labai pamokinanti knyga, turinti 185 puslapius ir su paveikslėlinis. Joje apraszyta visas žmogaus gyvenimas szlapus ir anapus grabo, o paskui apie žemę ir kitus dangaus kunus. Drutuose apdaruose ir paauksintu knygos titulu kasztuoja.....81.00
Minksztuose apdaruose..... .75

2. Rymo Katalikiszkas didesnysis Katekizmas. Paraszė kun. J. Deharbe D. J. Lietuviszkoje kalboje pagerintas ir naujai iszleistas. Szį katekizmą lietuviszkos parapijinės mokslainės vartoja Drutuose apdaruose, kasztuoja... .50

3. Nauja Chrestomatija. Dalis I. Vartojama teipgi lietuviszkose parapijinėse mokslainėse..... .50

4. Naszlaicziai arba pavikslas isz praeities. Graži apysakaitė. Pusl. 256 kasztuoja,..... .50

5. Užkeikto urvas. Apysaka isz lietuvių gyvenimo. Pusl. 288..... .50

6. Užkeikta Mergelė su barzda ir barzdaskutis. Pusl. 30..... .10

7. Praractvos Michaldos, Karalienės isz Sabbos. Laida III pusl. 48... .10

8. Betlejaus Stonelė arba Kristaus užgimimas. Drama trijuose aktuose, dėl teatrų..... .10

9. Iszgama. Drama 2-se aktuose. Paraszė J. S. Laida II pertalsyta.. .10

Perkupcziams, perkantiems szių knygų ne mažiau kaip už 10 dol., suteikiam rabatą 50 proc. nuo dolierio.

SZIPKORTES!!

Ar nori szipkortės isz krajaus ar į krajų, tai tuojaus raszyk ant vardo „Kataliko" Iszleistojo su užklausimu prekių, kurias tuojaus prisiųsime.

J. M. Tananevicze
3244 So. Morgan St., Chicago, Ill.

Tel. Canal 6623

Juozupas Kavarskis
SAVINIKAS

...Dviejų dailių saliunu...

užlaiko szalta alu, gardžia Kentucky arielką ir tikrus Havanos cigarus.
1193 S. Oakley ave, ir 1191 Western ave.

Lietuviszkas Graborius
Ant Town of Lake

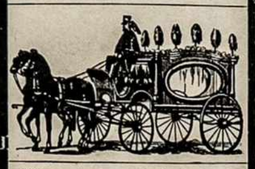

Užlaiko ir parsamdo karietas ant veselijų, pagrabų, krikszty nų ir visokių kitokių reikalų. Lietuviai turėdami kokį reikalą, kreipkitės pas savo tautietį, o busite visame užganėdinti.

ST. MARTINKUS
4605 S. Paulina St. Chicago.
Tel. Yards 838

Didžiausas Lietuviszkas Sztoras Amerikoj

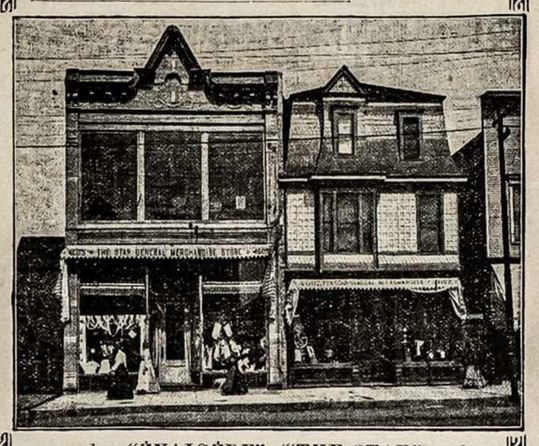

po vardu **"ŽVAIGŽDE" ("THE STAR")** telpa savo locnam name po nr. **4605 S. Ashland Ave.** Taigi godotini Lietuviai neužmirszkite paremti tokį augsztą užmanymą, idant ir mes Lietuviai galėtumem susilygint su kittaucziais prekystėse ir pramonystese. Szalin su užvidėjimais! Griebkimės visi prie vienybės, darbas bus nuveiktas!

Taigi kaip žinome musų didžiausiame sztore randasi visokių tavorų, gali gaut visko, ko tik reikalauja del savo naminiu reikalų, ir teipogi visokių drabužių moteriszkų, vyriszkų ir vaikų.

Turime daugybę vyriszkų siutų, kuriuos pardavinėsim Daug pigiau negu kitur.

Taigi neužmirszkit Broliai Lietuviai, ateikit ir pirkit isz musų sztoro.

THE STAR
("ŽVAIGŽDE")
4605-4607 So. Ashland Ave., Chicago, Ill.
Tel. Yards 1077.

Telephone Yards 6863

A. J. Bierzynskis
4600 S. Paulina St. Chicago.
užlaiko
Pirmos Kliasos Saliuna

Szaltas Alus, gardi Arielka ir kvepianti cygarai. Smagi vieta dėl smagaus žmogaus. Szviesi didele Sale dėl mitingų, veselijų ir visokių pasilinksminimų. Atvikę žmonės isz kitų miestų gali gauti nakvinę.

Dr. S. L. FRIDUSS
Buvęs naminis liekorius Cook pavieto ligonbuczio.
1909 W. 47th ul.
arti Wood St. CHICAGO, ILL.
ADYNOS:
iki 8:30 isz ryto, ir
12 iki 2 ir 5 iki 7 vak.
Nedėlioj, 1 iki 3 po piet.
TELEFONAS YARDS 401

Tel. Yards 687.
Geo. M. Glaser, M. D
Medicinos Daktaras.
Gydo visokes ligas, turi gerausę praktiką ligose moterų, vaikų ir chroniszkose ligose.
867 32nd Street. Chicago
OFISO VALANDOS:
Iki 9 ryto, nuo 12—2 po pietu ir po 6 vak
Teipogi daro operacijas ir turi geriause pasekme

„Kataliko" Spaustuve

Spauzdina knygas, Konstitucijas, Užkvietimus ant veselijų ir visokius apgarsinimus. Turi savo locnas drukavojamas maszinas, per ką darbą atlieka greitai, puikiai ir pigiai. Teipos-gi siunczia pinigus į visas dalis svieto ir parduoda szipkortes ant visų linijų.

J. M. TANANEVICZE,
3244 So. Morgan St. - Chicago, Ill.

PASARGA: Už korespondencijas ir už apgarsinimus „Kataliko" Redakcija neatsako.

Adresai vyriausybių visų tų draugyscziu, kurios turi „Kataliką" už Organą.

Liet. Teatr. Dr-stes po priegloba S. Martino

Prezidentas Nik. Overlingas, 3245 S. Morgan St
Vice prezidentas Petras Andrejauskas 833—32-nd Place
Prot. Sekretorius Mart. Kadziewskis 1003 W. 18 Pl.
Finansavas Sekret. Aug. Saldukas 4605 So. Ashland ave.
Kasierius I Nausieda, 917—33 St.
Režiszierius Teatro M. Kadžievskis 1003 W. 18—Pl.

Dr-ste Szv. Vincento Ferr.

K. Stulga Prez. 4503 So. Wood St.
Vinc. Jasulaitis, prot. sekr. 4634 So. Paulina st.
Felek Raillo Fin. sekr. 4636 Paulina st.
St. Marcinkevicze Kasier. 4607 Ashland ave.

Gvardija D. L. K. Vytauto 1-mos Divizijos Raitelių. Ant Bridgeporto.

Kaz. Sirusas prez. 833—32-nd place.
Mot. Kronis vice-prez. 919 34 St.
Ant. Shatkus prot. sekr. 3307 Auburn Ave.
Ant. Petrokas Fin. sekr.
St. Marcinkevicze, Kasierius.

Dr-stė Szv. Stanislovo V. K.

St. Anuczauskis, prez. 4510 So Paulina St.
Jonas Albriktas 4512 Wood St.

Draugysczių reikalai.

DIDELIS PIKNINKAS.

Dr-stės Szv. Kazimiero Kar. bus pikninkas, kurs atsibus nedelioj 13 d. Rugpiuczio (Aug.) 1905 m. Bergmans Grove Riverside, Ill. Pikninkas prasidės 9 val. isz ryto. Inžanga 25 centai poral. Užpraszom visus lietuvius ir lietuvaites ant musų pikninko, nes tai bus gražiausias pikninkas. Muzikė bus pirmos kliasos. Su guodone

Komitetas.

L. G. D. L. K. Vytauto 1-mos divizijos raitellai nuo Bridgeporto turės apvaikszczlojimą penkių szimtų metų Vytauto ant sosto sedimo, kuris buvo didžiausiu apginėju lietuviszkos tautos ir tėvynės. Apvaikszczlojimas atsibus 17 d. rugsėjo 1905 m. Deltogi užpraszome visas Chicagos lietuviszkas draugystes imti dalyvavimą apvaikszczlojime, ir turime nodieją, kad godotinos draugystės neatsisakys nuo szito apvaikszczlojimo. Telpogi meldžiame visų draugysczių, kad tą dieną nedarytų nei balių nei teatrų, idant vieni kitiems neužkenktų.

Su guodone

Komitetas.

Dr-stė Szv. Kazimiero Kar. parengė didelį pikninką, kurs atsibus nedėlioje, 13-tą dieną Rugpiuczio (August) 1905m. Bergmans Grove, Riverside, Ill. Pikninkas prasidės 9-tą valandą isz ryto. Inžanga vyrui su motere 25 c,

Ant pikninko grajis pirmos kliasos muzykė, prie kurios galėsit smagiai pasiszokti ir ant tyro oro linksmai laiką praleisti po lapotais medžiais ir kvepenczlais kvietkais. Szirdingai užpraszome visus, kaip jaunus teip ir senus, vaikinus ir merginas.

Važiuodami imkit 22 ul. karus, arba Metropolitan eleveiterj iki 40 ave o nuo tę La Grange karus, kurie davež iki daržui. Su godone

Komitetas.

PIRMAS DIDELIS PIKNINKAS.

Parapija Szv. Juozapo, South Chicagoje, parengia Pikninką, kuris atsibus 4 d. Rugsejo (labor day) 1905m. West Pullman, Pauls Grove. Pikninkas prasidės 9 val. iszryto. Inžanga 25 c. poral.

Imkite Halsted st. karus iki 63 st. isz ten paimkit West Pullman karus, kurie davež iki daržui.

Praszom Dr-szczių tą dieną nedaryti nei pikninkų nei balių. Su godone

Komitetas.

PIKNINKAS.

Apveizdos Dievo parapijos atsibus panedelyj, 4 dieną Rugsėjo (September) 1905 m. darže Reissigs Grove, Riverside, Ill. Pikninkas prasidės 9 vai. ryte. Inžanga vyrui su moteriml 25 c.

Ant szio pikninko yra szirdingai kvieciami visi lietuviai ir lietuvaitės kuoskaitlingiausiai susirinkt, kadangi nuo pikninko pelnas bus apverstas Apveizdos Dievo parapijos naudai.

Tėmykit, lietuviai ir lietuvaitės! Ant pikninko 4 val. po pietų atsibus lenktynės. Lenktynėse kožnas galės dalyvauti, kas tik jausis turįs stirnos greitumą. Už lenktynes gaus paskyrtas dovanas.

Užpraszo komitetas.

Pajieszkojimai.

Pajieszkau sau partnerio, mokanczio raszyti, skaityti ir kalbėti angliszkai ir vokiszkai prie employment offiso. Geras biznis butų mieste Chicagos. Teiksis atsiszaukti ant sekanczio antraszo:

John Maszanauckas
3248 Ill. Ct. Chicago, Ill. (32)

Pajieszkau savo puseserės Domicelės Sutkajicziukės; paeina isz Kauno gub., Kauno pav. atvažiavo į Ameriką praeitį rudenį. Kas apie ją žinotų arba jį pati teiksis mą duoti žinią.

Antanas Masaitis
216 Grand ave. Beloit Wis.

Reikalinga dora mergina arba naszlė už gaspadinę. kuri numano sziek tiek prie sztoro pagelbėt. Algos 15 dol ant mėneslo ir pragyvenimas; o jeigu man gerai tarnautų tai jai liktų visas turtas mano, nes asz jau ne jaunas, o pati mano jau nesugrįž pas mane. Atsiszaukit ant adreso:

M. S.
4507 So. Wood st. Chicago, Ill. (33)

TEMYK TAUTIETI!

Pajieszkau gerą saliuną geroje vietoje tarpe lietuvių ir kur nėra lietuviszko saliuno. Kas apie tokią vietą žinotų tai gautų nuo manęs 25 dol. davanos tik praszau duoti man žinią ant adreso:

Mike Workmen
4600 5-th ave. Chicago, Ill.

Dr. Marija Dowiatt iszvaževo ant kelių nedėlių ant vakacijos. bet atvažiuoja kas Panedelis ir Ketvergas ir priima ligonius, jeigu kas turi reikalą, gali virsz minėtose dienose atrasti, nuo 8 v. ryto iki 12 dienos, po tuomi paczin adresų: 723 W. 18 st. (32)

Ant pardavimo.

Gera proga!

Ant Town of Lake labai pigiai ant pardavimo 2 lotai priesz pat lietuviszką bažnyczią. Norinti pirkti, atsiszaukit į „Kataliko" redakciją.

Labai geras ir naujas namas, atnesza daug randos ant mėnesio, biznis apaczioj, parsiduos pigiai, atsiszaukit į „Kataliko" Redakcija.

Ant pardavimo namas ant Bridgeporto. Norinti pirkti atsiszaukite in „Kataliko" Redakciją.

Labai puikus namas ant pardavimo labai pigiai. Priežastis pardavimo savininkas iszvažiuoja isz miesto. Namas yra arti lietuviszkos Szv. Jurgio bažnyczios. Atsiszaukit į „Kataliko" Reddakciją.

KLAUSYKIT BROLIAI!

Asz užsiimu darbu karpenterystės ir padarau darbą konopuikiausiai. Statau namus pagal naujausios mados planus ir pats galiu juos iszraszyti. Kurie norite statyti namus Chicagoj ir visoje jos apielinkėje, praszau atsiszaukti ant adreso:

(33) Simonas Civinskas.
764 So. Halsted st. Chicago, Ill.

Paduodu dėl žinios visiems savo pažįstamiems ir nepažįstamiems, kad asz Jonas Krauza atidariau naują saliuną po num. 629 So. Canal st., netoli 15 st. Užlaikau szaltą gerą, alų ir kvepenczius cigarus. Szirdingai užkvieczių visus. (33)

Temykit lietuviai.

Skaitau už garbę pagarsinti savo tautiecziams, jog netoli lietuviszkos Apveizdos Dievo Bažnyczios ant 18 streeto uždėjau pykczernę. Pikczerius dirbu gražiausius. Malavoju ant drobės portretus. Fotografoju nabasznikus nuzo arba pas bažnyczią. Užlaikau visokio gatunko romų ir romelių.

Dovanas duodu geras; Jauniemsiems didelį szliubauną portretą, malavotą ant drobės, o kožna pora paredko po 2 malavotus guzikus.

Norinti persitikrinti mano darbu praszom atsilankyti in mano pykczernę.

A. Wojtkewicze,
130 W. 18 St., Chicago, Ill.

CHARLES ARENS.
APTIEKORIUS.
3400 S. Halsted st. ir cor. 34 ulyczios.
Rece tus iszpildo kuogeriausei ar dienos laike ar naktį. Nuo kusiulio ir susiszaldimo vartok MANO PATIES White Pine Cough Cure prekė 25 c. Norint daktarą paszaukti per teleponą niekas tau nekasztuoja. Telef. Yards 655

PHONE YARDS 6499

Jos M. Bartkowiak

REPREZENTATORIUS
M. Hazinski Cigar Mgt.
ISZ SOUTH BEND, IND.
Cigarai puikiausi M. H. 10c. ir kitoki geriausi cigarai.
5016 So. Paulina St. Chicago, Ill.

Wm. Skinderis

— užlaiko —
PIRMOS KLIASOS SALIUNA
Szaltas alus, gardi arielka, kvepenti cigarai, randasi visados del sveczių. Vakarienė del keleivių, ir duoda rodą visame.
WESTVILLE, ILL.

Tel. Yards 6015

Pirmas Lietuviszkas Graborius
POVILAS MAŽEIKA,
3315 Auburn Ave.
Persamdau kereczius ant pagrabo, veseliju, kriksztinu ir visokiu reikalu. Teipgi užlaikau puikiausius apredalus del mazu vaiku. Padirbame dailius vainikus su visokiais paraszais. Offisas atdarus diena ir naktį.

Lietuviszkas
HOTELIS.
K. Kodis ir J. Chapas
Užlaikom visokius skanius gėrymus ir gerus cigarus. Kuris atsilanko į musų HOTELI tas buna ko gražiause priimtas pas Kodi ir Chapa.
3324 So. Halsted St. Chicago.

Naujas Saliunas.

Paduodu del žinios, kad uždėjau saliuną po num. 3248 So. Morgan st. kur užlaikau skanius gėrymus ir smagi vieta del užėjimo, pertai meldžiu savo pažįstamus ir tautieczius atsilankyti.

Su godone Ant. Povilauckas

Frank Kallwach.

APTIEKORIUS.
3121 S. Morgan st. Chicago.
Iszpildo visokius receptus kogeriausei. Reikalaujant kokio nors daktaro gal paszaukti isz mano aptiekos per teleponą už dyką.
Lietuviszkas Daktaras M. J. Stupnickas visados randasi aptiekoje.

Marcinkiewicze ir Milaszewice
...AGENTAI...

Siuncziame pinigus in visas dalis svieto greitai ir saugei, parduodame szipkortes ant greicziausių laivų, parduodame „Money Orderius" ir „Draftus" parduodame ir perkame ruskus rublius, parduodame farmas, lotus, ir namus apsaugojame forniczius ir budinkus nuo ugnies. Ateikit atsilankyti senus pažįstamus po No. 4667 Gross Ave. prie 47-tos ul., Peoples Trust & Savings Bank buildinge.

KAZ. VAICZIUNAS,
— UŽLAIKO —
labai puikų saliuna.
Visada szviežias alus, Gardi arielka ir kvepenti cigarai : : : :
1109 S. Leavitt Chicago.

Didžiausias saliunas ant BRIDGEPORTO.
Užlaikau szalta alu kaip linda, visokius trunkus, likierius, tikrus Havanos cigarus ir turiu puikę Halę del zabovu, mitingų ir veselių. Praszau atilankyt pas manę,

Leona Czesławska

3217 S. Morgan st Chicago, Ill.

Naujas Saliunas.

Daneszame savo tautiecziams ir pažysta miems, kad uždėjome naują saliuną po num. 865—33rd Street. kur užlaikome puikus gerymus ir cigarus. Vieta yra puiki ir czysta, szirdingai praszau atsilankyti. Su guodone

Frank Jablonskis ir Jonas Pavelkis,
865—33rd St. - - Chicago, Ill.
Netoli Szvento Jurgio Bažnyczios.

PIRMOS KLIASOS SALIUNAS
LEONO RUIGIO
3301 So. Morgan St. Chicago, Ill.
Telephone Yards 7203.
Szaltas alus, gardi arielka, kveplanti cigaai randasi visados ant rankos. Sale del mitingų, veselijų ir visokių pasilinksminimų. Lietuviai atkeliavusiejie isz kitur gali ganti pas mus nakvinę ir visame teisinga roda.

KARCZIAMA.
KAZ. LAUDANSKIS,
3119-21-23 S. Morgan St., Chicago.
Jeigu nori gėrsmų paragaut, tai ateik pas manę, o gausi visokių gėrymų nuo praszcziausių iki geriausių, o cigarai, tai brolau net isz paczios Turkijos.

H. B. STERN
— krautuvė —
VUOLAKTINIU TAVORU
3431-33 So. Halsted St.
Atkarpos—priekanos parsiduoda pigiai kas Petnyczia. Marszkinai ir apatiniai drabužiai kas subata. Moterų Sionai ir vaikų drabužiai visą laiką. Ateikite in tą krautuvę, o užganėdys.
Specialiszkas iszpardavimas moteriszkų jakuczių vertos 1 dol. parsiduoda po 29c Vyriszki marszkiniai verti 1 dol. po 39c

URRA VISI PAS
Antaną Skinki
nes yra geras žmogus ir kožną karszcziuose sudrutina su szaltu alum, gardžia arielka ir kvepianczialis cigarais. Lietuviai ne užmirszkite atlankyti savo tautietį, o busite visame užganėdinti.
Dakota ulyczia Spring Valley, Ill.

APTIEKA
Kampas 32-ros ir So. Morgan ul.
Crawley LOCNININKAS.
Atliekame visokius receptus teisingiausiai, geriausiai ir pigiausiai. Teipgi szaukiam visokius daktarus per teleponą ant pareikalavimo.

Dr. Zurawski,
Persikele po No. 4644 So Ashland ave. Valandos nuo 10 iki 12 ryta; nuo 6 iki 8 vakaro. Offisas vidumiestyje sonoje vietoje. Reliance Bldg. 100 State Street. kerte Washinoton ul., ruimas 900. Valandos 3;30 iki 5 po pietu. Kas utarninkas ir petnyczia University of Illinois Congress ir Honore sts. daro klinika biedniems dykai. Val. nuo 2 iki 3 po pietu.

'Phone Yards 1021.
Dr. O. C. Heine
DENTISTAS

Ofisas ant kampo 31 ir S. Halsted Sl. Gygena ant virszaus aptiekos, CHICAGO, ILL.
Trauke dantis be jokio skaudėjimo, teipgi sudeda anksinins, arba kokius kas nori. Už darbą gvarantuoja.

Pirmas lietuviszkas saliunas nuo dypo
Aleksandro Mineikos
WESTVILLE, ILL.
Szaltas alus, gardi arielka, kvepianti cigarai, randasi visados del sveczių. Kožnas kelelvis ras czion nakvynę ir rodą visokiuose reikaluose,

K. S. Jokubaitis
3252 So. Morgan, Chicago.
—Užlaikau—

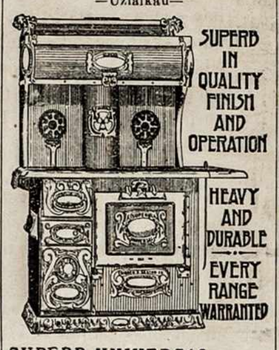

SUPERB UNIVERSAL
Seneusę rakandų (Forniture) krautuvę Parduodu geriausius Universal peczius, kuriuos gvarantuoju ir taisau senus peczius, teipgi užlaikau visokius dalykus del familijų. Lempas, stalus, klijonkes, sudynus, ir visokius kukninius dalykus. Praszau atsilankyti.

TEL. YARDS 6012

Kautai kur tu bėgi? Ugi pas Platra Szliakines esu labai isztroszkes o pas jį galima atsivedyti nes jisai turi puiku szalta bavarska alu, gardžia ruska ocziszczena arielka, cigarus niat isz Havanos o sigėrus ganni žmogus puiku užkandi kiekviena diena, tai jau ilgiau su tamista kalbeti ne galiu lik sveikas turiu skubintis. Prie to jis turi puikia salę del veseilių, ir mitingu ir paklauso kiekvieno o ypacz už tlumocziu susikalbeti angliszkai, Ateikite pas mane o asz jum patarnausiu už dyka visokiuose reikaluose ir provose. Atvaževęisz kitu miestu galite gauti pas mane geriausia nakvine.

Petras Szlakis.
8321 Auburn Ave. Chicago, Ill.
(Tarpe 33 ul ir 33 pl.)

Tai rots alutis Chicago Heights pas
LEONA VAITKEVICZIU,

Ogi vyrėli alus,
Labai skanus,
Milžiniszki stik-[lai
Ir gardus labai.
O ir žmogus do-[ras,
Visame geras,
Visi pas jį eikit,
Niekad ne aplen-[kit
Jeigu katrie netikite, tai nusiduokite ant 1444 Wentworth ave. Chicago Heights, Ill., Tel. 1474.
Teipgi vienatinis Notary Public, Chicago Heights, Ill. Su visokiais reikalais kreipkitės prie manęs, o asz Jums padirbsiu kuogeriausiai.

Dr. J. G. Wachowski
4647 So Ashland Ave.
- Lietuviszkas Daktaras -
Ofiso valandos: nuo 9 iki 12 isz ryto. nuo 3 iki 4 po pietu
Gydo visokias užsisenėjusias ligas su geriausia pasekme.

TEL. 6069 YARDS
URA! VISI PAS
Juozap. Ridikevyczių.
Užlaiko geriausius cigarus ant viso Brigdeporto. Teipgi geras alus, gardus užkandžei, nepamirszkit savojo. Gyvena ne toli nuo lietuviszkos bažnyczios ant puslaukelės nuo Halsted ulyczios. Po No. 3253 ILL. Co[illegible] ir kampo 33 ulyczios

Didžiause Hale ant Bridgeporto,
ALBERT ROSE,
del zobovų, mitingų už pigę prekę galima parandavoti. Už 5 centus galima atvažinoti isz visų dalių miesto. Trunkus teipgi galima gauti už tą paczią prekę, kaip ir pas wholesale.
3417—3221 S. Halsted st. Chicago, Ill.

John Poczkowski.
Praktiszkas Karpenderis ir Contraktoris. Savo darba atlieka kuogeriausiai. Gyvena po numeriu.
4547 S. Paulina St.
Chicago, Ill.
Tel. Union 332.

Saliunas ir Pirtis.
ALEKSANDRO KUPSZO
3318 So. Morgan st. Chicago, Ill.
Užlaiko puikų saliuną, kuriame randasi skanus alus arielka ir puikus cigarai, smagi vieta del užėjimo.
Teipgi turiu tikrai maskoliszkai turkiszką pirtį kuri yra puikiai naujai intaisyta ir czistai užlaikoma, joje vra garas vanos ir viskas kas prie muzgojimosi reikalinga. Pirtis del moterų ketvergais, del vyrų Petniczlom ir subatomis.

Szimai kur tu bėgi? Ugi pas Juozapa Žiliu, nes esiu labai isztroszkes, o jis užlaiko gera ir szalta alu, kvepianczius cigarus ir skanią arielką. Jeigu vienam nebus smagu gert, tai jį ten pats pades, nes yra geras girtuoklis. Teipgi turi nakvinę del pakelevingu žmonių. Ne užmirszkit atlankiti Žiliu.
Su guodone J. Žiliu,
70—W. 25 th St., Chicago, Ill

Grabu Sztoras!
Graborius ir laidotojas numirelių. Jeigu kur Dievas paszauks į savo garbę, meldžiama kreiptis prie savo tautieczio. Asz pasamdau kerstas vesellioms ir krikszlynoms ir kitokiems reikalams.
Jonas Jonika
WESTVILLE . ILL.
TELEPHONAI { No. 3 / „ 29

KAPITOLAS $200,000.00
Peoples Trust and Savings Bank.
47-th St. & Ashland Ave., — Chicago, Ill.
3 procentus mokan musų suczėdijimo skyriuj. Baksai ant randos mus bankoj nuo vagių ir ugnies apsaugotoj tik $2.50 ant metų. Pinigus paskoliuam ant Real Estate už pigiausias cienias.

DIREKTORIAI:

Nelson Morris	S. R. Flynn
J. A. Spoor	A. Meeker
C. F. Claussen	W. J. Rathje

RASHINCKAS,
Lietuviszkas Fotografistas.
Musu cetoras adaras nedėlioj ir kozna diena
Garsiausias isz visu cieloj Chicagoj.
Darome visokio gatunko fotografijas.
Maliavojam didelius paveikslus isz mažu.
Darome fotografijas ant laikrodelių.
Cotografuojam pagrabus namie ir prie bažnyczios
Užlaikom visokius romus ir romelius.
Musu prekes yra žemos o darbas atsakantis.
Mus veselijų fotografijos po $2 ir daugiau tuz.
Dovanos del jaunuju dideli paveiksla ir viena malevota teipgi dovana del kitu.
J. P. RASHINCKAS,
3213 So. Morgan St., - Chicago, Ill

W. SŁOMINSKA,
679 Milwaukee Avenue. Chicago, Ill. ✓ Mano Dirbtuve tapo Apdovanota

DVIEM MEDALIAIS ant Kosciuszkos Parodos už rupestinga, teisinga ir artistiszka iszdirbima.

KARUNU, SZARPU. KUKARDU, ROŽETU, BERLU, MARSZALKINU LAZDU ir t.t.

Turiu už garbę apreikszti guodotiniems Kunigams ir guodotinoms Draugystems, kad asz dirbu visus augszcziaus paminetus daigtus Pigiausei, Teisingiausei ir geriausei, nes per 30 metų užsiimdama iszdirbimais įgijau geriausę praktiką ir del to galiu viska padirbti pigiau ir geriau negu kiti fabrikai.

Tel. Yards 7048.
K. W. DOBKEVICZE,
ICE CREAM PARLOR, 4500 So. Hermitage Ave.

Iszdirba geriausį ice creamą isz farmeriszkos smetonos ir parduoda pigiau kaip svetimtaucziai; pristato ant balių, pikninkų ir visokių zobovų; teipgi randavoja vietas ant pikninkų nuo draugysczių ir gerai užmoka; teipgi užlaiko kendes, geriausius cigarus, o rožes duoda už dyka kas nedele už icecream godą. Nepamirszkite atlankyti savo tautieczio.

ZALESKIO
Balsamas nuo skaudėjimo pilvo, yra geriausios gyduolės nuo ligų pilvo, žarnų ir t.t. Gydo užkietėjimą, nenorėjimą valgyt, atsirugimą kartumu, arba rukszczia. Taiso pilvą, sudrutina Nervas ir organizmą. Gvarantuojame jeigu jas naudoja pagal nurodymą.
Prekė - 50c.
Iszdirba
B. ZALESKIS.
(Aptiekorius).
4647 So. Ashland Ave.,
Teipogi parsiduoda aptiekose. Reikalingi agentai.

A. V. Milaszeviczienė,
MOTERISZKU SKRIBELIU DIRBEJA.
dailiausių madų, už žemiausią prekę. Velionai del veselijų ir žėlavos specialnai.
1818 W. 47-th St. - CHICAGO.

Telephone 885 Yards.
Dr. C. P. Gieraltowski.
Gydo visokias moteriszkas, vaikiszkas ir vyriszkas ligas.
Valandos: Iki 10 ryto nuo 12 iki 1:30 po piet. Nuo 6 iki 7:30 vakare. Nepamirszkit adresa.
3156 S. Morgan St. CHICAGO, ILL.

LAW OFFICE
James A. Brady,
1210 Ashland Bloch,
N. E. kamp. Randolph ir Clark ulyczių.
COUNSEL AND TRIAL ATTORNEY
Mes iszvarome kuogeriauslai visovas kriminaliszkas ir civiliszkuose atsitikimuose snžeistiems. Iszdirbame legalnas popieras, prie pirkimo prperczlu ir iszagzaminavojam abstractus už labai mažą panagradyjimą.
TELEPHONE CENTRAL 3287.

Pirmutine Lietuviszką CIGARU DIRBTUVE
JONO JANKAUCKO
4559 Hermitage Ave. ant Town of Lake
Musų dirbtuvėie iszdirbame puikiausius isz geriausio Tabako Cigarus. Praszom savą paremti.

Specialistas vidurinių ligų, lietuviszkas Daktaras Chicagoje,
Dr. J. J. Golembiowski,
OFISAS: 167 W. 18th, kerte Union st. nuo 2 iki 4 po pietų.
GYVENIMAS: 179 W. Division st., kerte Milwaukee Ave, iki 10 val. ryto ir nuo 6 iki 9 vakare, CHICAGO.

Mes parduodame visokius Novelty Peczius.

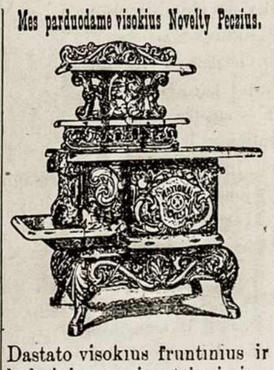

Dastato visokius fruntinius ir kukninius peczius, teipgi visokius naminius daiktus. Teipgi taiso pagaditus peczius.
W. W. ELLIS,
3249 S. Morgan st Chicago

Temikit Town of Lake Lietuviai!
Musų tautietis Kazimieras Stulga užsidejo krautuvę czeverikų, drabužių ir tt., ant Town of Lake po nr. 4503 S. Wood St. ir parduoda visokius tavorus pigiaus negu kiti. Taigi neužmirszkite jo krautuves, o busite meilingai priimti.

Urra visi pas
Stanislova Leszczinski
3302 South Morgan Street, CHICAGO, ILL.
Szaltas alus, gardi arielka, kvepianti cigarai visados randasi ant rankos. Smagi užeiga del smagių žmonių. Lietuviai atvažiavę isz kitur gali gauti nakvynę ir rodą visame.

Pirmos kliasos Saliunas.
ANT TOWN OF LAKE.
Užlaikau kuogeriausią alų ir visokius likierius, o arielka, tai net isz paczios maskolijos. Teip-gi didelė salė del mitingų veselių ir kitų pasilinksminimu Neužmirszkite, ateikite pažiuret.
J KUSZLEIKO.
5458 Paulina str. Cor 46 str.

Pirmos kliasos Hotelis
ant Town of Lake
Szaltas alus, gardi arielka, lietuviszki geriausi cigarai. Ateikit visi pas mane o nesigailėsit.
Ant. Ežerskis,
4535 Hermitage Ave., Chicago, Ill.

Pavasarinis Iszpardavimas.
Naujausios mados drabužiai.

Musų krautuvėje yra geriausia vieta pirktie ką kas reikalauja. Drabužiai yra padirbti isz geriausios materijos pagal naujausią madą. Kas sykį atsilankis, tas jau kitur neis.

Vyriszki pavasariniai siutai. Nuo
$10.00 iki $25.00
Vyriszki pavasariniai overkotai. nuo
$7.50 iki $18.00
Vaikinams pavasariniai siutai. Nuo
$5.00 iki $15.00
vaikams siutai. Nuo
$1.98 iki $7.00

Morris & Goldschmidt
Vyriszku Drabužiu ir Skrybeliu Krautuve
773 TO 781 SO. HALSTED.
Llietuviszki pardavėjai: Antanas Martinkus Kaz. Putrius

WESTVILLE, ILL.
DIDŽIAUSIA LIETUVISZKA KRAUTUVE
Petro Varnagio.
Vyriszkų ir moteriszkų drabužių, apautuvų, ir ko tik kas reikalauja. Tavorai yra geriausi o prekės žemiausios. Jusų tautietis užganėdins daug geriau už svetimtautį, užlaiko vieną prekę del visų.
Main ulyczia, Westville Ill.

MARJA DOWIATT
LIETUVIU DAKTARAS,
Kauno gubernijos Sziaulių pavieto.
723 W. 18-th Street.
Nuo 8-tos iki 10-tos ryto
Nuo 7-tos iki 9-tos vakare
Nedėlioj tiktai nuo 8 iki 10 ryte
TELEPHONE CANAL 7082
Telefonuoti galima iszkiekvienos aptiekos.

Lietuwiszka Aparatu Dirbtuwe.

Guodotinoms tautiszkoms ir bažnytinems Draugystems iszdirba:- **Karunas, Amerikoniszkas Weliawas, Szarpas, Juostas, Kukardas, Zenklelius, Kepures ir del Marszalku paredus.**
Guodotiniems Kunigams iszdirba:- **Kapas, Arnotas, Dalmatikus, Albas, Stulas** ir visus bažnytinius paredus. Visoki darbą atlieka artistiszkai in laiką.
Noredamos guodotinos Dr-tes, arba guodotini Kunigai, kad Jusu darbas butu prideranczlai atliktas ir tuom suszelpti savo tautetę, paweskite ji tikrai lietuwaitiai,
T. ANDRUSZEWICZ & CO.
115 W. Division St., Chicago, Ill.

Temikyt Lietuviai ant Town of Lake
Lietuviszkas Fotografistas.
Iszdirbame geriausias fotografias, kokias [illegible] savo tautieczių padirbame geriausiai. Kas [illegible] kas nori. Ypacz mes del visada į asmus ateis. Meldžiu atsilankyti [illegible] mus syki atsilankys, tas jau Ne užmirszkite adreso. Duodame pre[illegible] persitikrinsite apie mano darba[illegible]tus prie kožno orderio.
Z. K. [illegible]rbanavicze,
4833 So. Ashland A[illegible]e. - Chicago, Ill.

Prof. D-ras W. A. Kuflewski,
Dydisis Offisas: Columbus Memorial Building, Room 1012 po nr. 103 State St., kampas Washington.
Valandos: nuo 10 iki 12 priesz piet. Telefonas Central 3618.
Gyvenimo Ofisas: 724 W. 18th St., Valandos: nuo 2 iki 4 ir nuo 7 iki 9 po piet., Telefonas Canal 78.
Klinikas „Chicago Clinical School", 819 W. Harrison St., prieszais Pavietuva ligonbuti, Utarninkais ir Petnyczlczioms. nuo 9 val. isz ryto.

Dr. A. Pietrzykowski,
538 Milwaukee Ave., kertė Center ave. CHICAGO

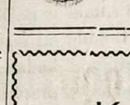

Gydo visokias skuros ligas, puslės ligas, teipgi visokias sekresnas ligas. Examinuoja akis ir ausis, o teipgi prirenka akuliorus. Offiso valandos: Kasdien iki 10 ryto ir nuo 2 iki 9 val. vakare. Nedėliomis nuo 9 iki 3 po pietų.

LIETUVISZKAS DAKTARAS
K. BUTKIEWICZE
893 Milwaukee Ave. - Continental B'l'd'g.
TELEPHONE 981 MONROE. PAKAJUS No. 5.