THE LITHUANIAN WEEKLY
"KATALIKAS"
Published every Thursday at Chicago, Ill.
SUBSCRIPTION $2.00 PER YEAR.

Rates of Advertising:
One inch once.....0.50
One inch one month.....$2.00
One inch per year.....$15.00
All communications must be addressed:
JOHN M. TANANEVICZ,
PUBLISHER
3244 So. Morgan St., CHICAGO, ILL.

KATALIKAS

SAVAITINIS LAIKRAŠTIS
"KATALIKAS"
Išeina kas Ketvergas Chicago, Ill.

Kaštuoja ant metų:
Amerikoje.....$2.00 Į Užmarį.....$2.50
Pronumerata turi but iš kalno užmokėta.

"Kataliko" spaustuvėja spaudinasi visokios knygos, konstitucijos ir tt. Darbą atlieka labai puikiai, greitai ir labai pigiai.
Užsirašydami "Katalıką" siųskit pronumeratą arba laiškus ant sekančio antrašo:
JOHN M. TANANEVIČZ,
3244 So. Morgan St., CHICAGO, ILL.

Savaitinis Laikraštis pašvęstas reikalams Lietuvių Katalikų Amerikoje.

No. 13 CHICAGO, ILL. 28 d. Kovo (March) 1907 m. Metas IX
ENTERED AT THE CHICAGO, ILL., POST OFFICE AS SECOND CLASS MAIL MATTER

"Kataliko" Redakcija sveikina visus savo Skaitytojus su linksma Velykų švente, velydama visiems palaimų ir linksmaus Alėliuja.
„Kataliko" Redakcija.

POLITIŠKOS ŽINIOS.

Rusija.

Dumos Darbai.

Sugriuvus Tauridos rumų luboms, Dumos nusiuntiniai pas valdžią pareikalavo kitos Dumai vietos. Valdžia nežinojo ką pradėti, tačiaus po nekurių apsvarstymų, kolaik Taurydos rumai bus pataisyti, leido Dumos posėdžius laikyti viešpatystės rodos salėj. Valdžia bijojosi Dumai to namo pavesti, kadangi namas atsiranda viduryj miesto, todėl nepatogi vieta demonstracijoms. Det vis-gi nusiuntinius leido.

Pirmutinis Dumos posėdis prasidėjo 19 dieną šio mėnesio. Susirinkus nusiuntiniams, ministerių pirmininkas Stolypin susirinkusiems perskaitė valdžios dekleraciją. Po perskaitymui socialistai pradėjo Stolypiną ir pačią valdžią kritikuoti už neišpildymą pagal manifestus prižadėjimų. Juodašimčių nusiuntiniai valdžią užstojo ir kilo salėj kliksmas. Taip atsitikus Stolypin griežtai apreiškė, jog jeigu nusiuntiniai ramiai neužsilaikys, be jokio atidėliojimo Duma vėl bus paleista, ty. išvaikyta.

Stolypin pagal valdžios dekleraciją Dumai dėl apsvarstymo įnešė sekančius klausimus.

Žodžio ir presos laisvė.
Tikybų laisvė.
Nepaprastas apsaugos panaikinimas.
Lokališka patvaldyba.
Žemiečių reikale reformos.
Valdininkų atsakomybė.
Įvedimas Vladivostoke už įgabenamas prekes muitų.
Siberijos gelžkelio reikalai.
Apšvietos reikalai.

Tuos dalykus Stolypin išrokavęs da paaiškino, jog viešpatystėj turi but įvikdintos konstitucijos teisės ir tas teises Duma turės įvikdinti pasiremiant ant kitų viešpatysčių konstitucijų. Kas lytisi-gi tikėjimo laisvės, tai nors valdžia kitų tikėjimų nepersekios, bet valdišku tikėjimu vistiek pasiliekantis ir ant toliaus tikėjimas stačiatikių.

Po Stolypino kalbai socialdemokratas kunigaikštis Zereteli pradėjo valdžią kritikuoti, jog pastaroji su nusiuntiniais tik juokus daro, o savo pažadėjimų, ypač 1905 m. Spalių manifesto, nenori išpildyti. Valdžia įvedė laukinius teismus, pagimdė ir parėmė visur įvairias skerdynes, ministeriai vogė valstiečių turtus ir tt. Zereteli kalbant, kairieji pradėjo ant Stolypino šaukti: melagis! žmogžudis! skerdynių surengėjas!

Biskį apsimalšinus Stolypin vėl atsiliepė, jog jeigu Duma malšiai neapsieis, trumpame laike bus išvaikyta! Tą pasakęs išsidangino.

Ar-gi ilgai tokie Stolypinai žmones už nosių vedžios! Ištikro valdžia nori it mažus vaikus savo pažadėjimais nubovyti.

Antrytojaus Duma pradėjo organizuoti komitetus. Ilgiausia užtruko kalbėdami apie baduojančius gyventojus ir tam tikslui išrinko specijališką komitetą. Biurokratus visi niekino, nes jie vogė paskirtus badaujantiems pinigus. Nekurie nusiuntiniai priminė Gurką, Lidvalį ir kitus vagilius. Pagaliaus pagal socialdemokratų įnešimą paskirta speciališka komisija, kuri tur peržiurėti badaujančių rėmimo sistemą per paskutiniu du metu.

Revoliucijos Darbai.

Charkove ant gelžkelio stoties Polin krasos vežimėlyj pražuvo maišas su 21.000 rublių.

Odesoj prie visų konsulatų pastatyta kareivių nepaprasta sargyba, nes laukiama naujų sumišimų.

Naujam Archangelske tapo apiplėštas valstietis Nemirovskis. Jo šeimyną plėšikai torturavo ir paėmė 2.000 rublių.

Tarp Samarkando ir Taškento plėšikai sulaikė bėgantį krasos trukį ir paėmė valdžios 14.000 rub.

Tambove vietinės įgulos 6 generolai buvo pašaukti kariškan teisman. Mat jie neužbėgo 7 pulko raitelių maištams. Vieną generolą nuo tarnystos prašalino, o kitus nubaudė kalėjimu.

Maskvoje rakandų fabrikantas Šmidt, nekaltai laikytas kalėjime, nusižudė. Jo dirbtuvę kitus kartus laike Maskvos sukilimo gen. Min buvo sunaikinęs kanuolėmis.

Peterburge liko nužudytas policijos kapitonas Radziejevski, jam einant iš teatro. Žmogžudžių nesuimta.

Kijave juodašimčiai rengiasi prie skerdynių inteligentų ir žydų.

Krasnajarske revoliucionierai nužudė vietinės įgulos komendantą, generolą Kozlovskį.

Kijavo universitetas liko uždarytas, nes studentai jame darė susirinkimus.

Krasnojarske laukinis teismas nubaudė katorga ir areštuotų rotomis 110 kareivių ir 82 šiaip žmogu.

Du jurininku Odesoje nužudė savo kapitoną Zolatariovą už areštavimą jųdviejų draugų.

Jekaterinoslave karės teismas pasmerkė 7 kareivius sušaudymui už maištus.

Astrachaniuje liko nužudytas kalėjimo direktorius Pšybylovskis. Žandarų kapitonas atbėgo į atsitikimo vietą, bet ir šitą teroristai ant vietos nušovė.

Kutaise liko užmuštas miesto policmeisteris Kipanidzo. Žmogžudžio nesuėmė.

Prieš Dumą.

Tik vos dabar pareina tik resnės žinios, apie sumišimus Peterburge prieš Dumos atsivėrimą. Žmonių miniai einant nuo Tauridos rumų raitieji miestsargiai ir žandarai, vieni kančiais, kiti nuogais kardais apsiginklavę, įsiveržė žmonių minion ties Liteino tiltu. Žandarai kančiais primušė ir sužeidė daugiau 40 žmonių. Kardais sužeidė darbininką Torobovą ir realinės mokyklos mokinį Kubančį. Abudu nugabenti ligonbutin. Kančiais sužeistųjų buvo ir gana daug ypatų, nekurie labai sunkiai, kad ir juos prisiėjo gabenti ligonbutin. Žandarai mušė taipogi ir atstovus. Furštadskoje gatvėje kardais buvo primuštas Simbirskos gubernės atstovas. Menama, kad tasai atstovas (nusiuntinys Dumon) pranešė miesto viršininkui, kad policija ir žandarai mušė visai ramią žmonių minią.

Juokai. Juos muša, plaka, o jie lenda į Tauridos rumus atstovauti. Geriau visi atstovai padarytų, išsiskirstę tarp gyventojų sukelti revoliuciją, kad carui ir jo sianbunams visai padaryti galą. Et, o dabar juos muša ir skųstis draudžia.

Duma žmonėms vargo nepalengvįs, nėra ko laukti.

Dumoje 200 revoliucijonierių.

Dumon rinkimai išėjo visai netikėtini. Socialistai ir revoliucijonieriai visoj Rusijoj gavo parėmimą didžiausią, ypatingai kaimuose. Ir tas labai gerai, nes jeigu sukils kaimiečiai, valdžia pliacaus neišlaikys. Pirmiau valdžia tyčia garsino, o dar ir dabar drįsta išreikšti, kad Dumoje jos šalininkų daugiausia, bet valdžiai dabar niekas netiki. Tik revoliucijonieriai žmonių vargams tegali padaryti galą, ir visi gyventojai turi jiems užsitikėti!

Badas.

Bado gubernėse valstiečiai savo dukteris pardavinėja turkams, kurie tą gyvą prekę siunčia į Užkaukazį ir tenai vėl kaipi kokias verges parduoda paleistuvių namams. "Novosti" rašo: Tetiusko apskrityj, totorių kaime Danševo parduota už 100 rub. 19 m. mergina Chafizam; prie stoties Burnašovo parduota už 60 rub. 18 m. B. Šagran; Biži-Donat 20 m. už 60 rub.; Šangai 17 m. už 70 rub.; kaime Sredni Baltai Bibi-Asmą 17 m. už 100 rub.; Izą Chamdu už 120 rub. Už gražesnę merginą daugiau mokama. Tenai jau turbut badas pasiekė paskutinį laipsnį, jeigu tėvai savo tikrus vaikus drįsta pardavinėti. Kitur ir tas pat veikiasi, o valdžia ką daro? Nėra kalbos. Lauksime ką Duma nuveiks tame dalyke.

Mužikų Judėjimai.

Atvėrus Dumą 5 Kovo nekuriose gubernėse kįlo sodžionių mužikų maištai. Matomai tarp jų dabar eina gyva agitacija, kadangi be jokios agitacijos ir pertikrinimo mužikas net savo reikalus menkai supranta. Gubernėj Vladimiro 500 girtų mužikų sudaužė kelis valdžios dektinės monopolius. Policija tik po viskam atsiskubino, tečiaus su girtais susirėmus jų aštuoni sukrito nuo policijos kulkų. Panaši mužikų su policija kova atsibuvo gubernėse Kijavo ir Saratovo. Apart monopolių mužikai kai kur kesinosi prisisavinti dvarponių žemę.

Agrariški Judėjimai.

Dienraštis "Odeskija Novosti" rašo, pasiremdamas ant informacijų, kad paskutiniai antisemiški judėjimai Rumunijoje buvo išaukti maskolių juodašimčių, kuriuos globia "Sandora tikrų rusų." Besarabijoj prasidėjo tokie pat judėjimai, bet primieras įsakė visiems general-gubernatoriams tą judėjimą išnaikinti.

Pobiedonoscev mirė.

Didžiausias laisvės priešas ir caroslavijos apaštalas ir XX amžiaus generališkas prokuratorius "šventojo sinodo" Pobiedonoscev jau mirė. Revoliucionieriai labai džiaugiasi su jo mirtimi, nes jis buvo didžiausias caro sosto palaikytojas.

Amerika ir Japonija.

Nežiurint į visokius diplomatiškus tvirtinimus, jog Japonijos valdžia iš amerikonų farsų priešai japonus, nieko nedaro ir yra prezidento Roosevelto pasielgimais užganėdinta, negalima tačiaus užginti, jog japonai savo miestuose ir ant Tykaus okeano salų labai ant prezidento rustauja. Galima numanyti jų rustumus ir iš to, kad ir pati valdžia yra įsakiusi savo kreiseriams aplinkui salas sukinėtis, kas reiškia, jog turbut mikado amerikonų politikai mažai teturi užsitikėjimo.

Norints prezidentas Roosevelt susitaręs su Kalifornijos valdyba daleido japonukams mokantiems anglišką kalbą, liki 16 metų amžiaus sykiu su baltaisiais lankyti publiškas mokyklas ir specijališkas mokyklas pastatydinti nemokantiems kalbos, tečiaus japonų tuo neužganėdino, nes juos, kaipo kulturos jieškotojus iš draugijos tuo budu išskiria. Kas lytisi-gi darbininkų, tai Amerika tik tuos japonus į savo žemes priims, kurie turės Tokio valdžios paliudijimus į kur darbininkas ištikrųjų neliauja. Bet visgi japonai darbininkai Amerikai nepageidaujami ir gana.

Japonijos presa su amerikonais sąryšį ketina pertrauk ti, o pertraukimo pasekmės abiem pusėm gali buti labai liudnos.

Finlandija.

Andai Finlandijoj dvi dieni buvo šventa. Per dvi dieni gyventojai rinko Finlandijos parlamentan nusiuntinius. Abi dieni laike rinkimų visur viešpatavo tvarka ir ramybė. Finlandijos rinkimai atsižymi nepaprastu šiame laike atsitikimu ir žemės istorijoj negirdėtu, o tai dėlto, kad rinkimuose sykiu su vyrais dalyvavo ir moters. Naujos teisės moteris daleido rinkimuose. Ir ištikro, norints moters balsavo, bet pasaulė dėlei to nepersivertė.

Rinkimuose daugiausia laimėjo socialistai, kurie parlamente ir viršų turės. Tat-gi lauksime naujo parlamento darbų.

Transvaalius.

Pretorijoj (Pietinėj Aprikoj) pereitoj savaitėj atsivėrė naujas parlamentas, pagal išdirbtą Anglijos valdžios konstituciją. Žemamjame bute anglų kalbą nusiuntiniai išmetė šalin. Sesijose kalbama holandų kalba. Parlamentas lygiai kaip ir prezidentas Roosevelt stengiasi kinus darbininkus iš savo krašto prašalinti. Rodos žmonių valdžia laikytusi laisvės, visoj to žodžio prasmėj, bet ne, daro kaip turčiams patinka.

Rumunija.

Iš Rumunijos pareina baisios žinios. Moldavijoj sodžionys sukėlę revoliuciją sunaikino į 400 dvarų (samdomų farmų) išmušė daugybę žydų ir jų judėjimai vis da nesibaigia. 8.000 žydų išbėgo į Austriją, o 10.000 liko be jokios pastogės. Skaitliaus užmuštų iki šiam laikui da nežinoma. Moldavijoj visas judėjimo centras atsiranda, o iš tenai judėjimai platinasi po visur. Sodžionys ne tiek ant žydų eina, bet jie nori sunaikinti visus dvarus, kurių savininkai per amžius juos engė. Mat žydams į kailį tenka todėl, kad to judėjimo vadais yra žydai, kurie taipgi daug nešė vargo, budami po botagu savo tautiečių turčių. Kai kur sodžionys sutiko kariauną, bet pastaroji nuo minios turėjo neštis. Sodžionys durtuvų nesibijo. Bukarešte sumobilizavo rezervistus, kurie bus išsiųsti priešai duonos jieškotojus, nes reguliariškos kariumenės neužtenka. Daugybė sodžionių ir kareivių kai kur tapo užmušta.

Sodžionių tasai judėjimas iš seniau buvo parengtas ir su viena diena jisai visur užgimė. Jie pasidalinę į skyrius po pusantro tukstančio ir kožnas skyrius tur savo vadus. Vadai jiems pasako, kokį dvarą deginti ir kokiame dvare galima pasipelnyti. Menama, jog ir studentai sykiu su sodžionimis dalyvauja.

Toksai sodžionių judėjimas gana teisingas, nes jie visus didžiunus savo prakaitu užlaiko, o patįs miršta badumi.

Panašų atsitikimų laukiama Austrijoj ir Rusijoj. Jeigu žemvaldžiai prie šodžionių neturi jokios meilės, lai sodžionys taippat nepasilieka užpakalyj. Užtenka baudžiavų!

IŠ LIETUVOS.

Iš Vilniaus.

Vilniaus policmeisteris pakėpė antstoliams prižiurėti, kad administrativiškuose sueimuose nebutų taip daug paklydimų. Tuo tikslu ant stoliai turi prižiurėti, kad visuomet butų žiurima į suimtųjų paaiškinimus ir į aplinkybes kokiose suimama žmogus.

Tuli Vilniaus rinkėjai padavė Vilniaus gubernatoriui dėl pasiuntimo V. Dumon skundą, kurioje nurodė visą eilę didžiausių neteisingumų, padarytų kaip sąrašų sustatyme taip pačiuose rinkimuose. Rinkėjai prašo paskirti antrus rinkimus.

Ketverge Vasario 15 d. gubernijos komisija peržiurės kai-kurių draugijų ir sąjungų įstatymus, tarp jų: lietuvių apšvietos draugijos "Vilniaus Aušra" ir lietuvių mokslo myletojų draugijos įstatymus.

Vasario 7 d. iš Vilniaus pataisomojo kalėjimo Antakalnyje pabėgo buvusis jurininkas Okunevas, pasmerktasis 4 metams kalėjiman už dalyvavimą Kronštadto sukilime. Vasario 8 d. policija rado jį Aleksandrovo bulvaro gatvėje No. 26.

Vilniaus policistų apginklavimui nupirkta 51 Nagano sistemos revolveris.

"Kur. Litewskio" korespondentas aplankė Venclauskį. Vilniaus atstovas pasakė nepriklausąs jokiai partijai. Skaitąs save konstitucijonalistu, kovosiąs už autonomiją Lenkijai, taipogi Lietuvai, Baltgudijai ir kitoms reikalaujančioms autonomijos šalims. Lozungu savo skaitąs visų teisių sulyginimą.

Agrariškame (žemės) klausime Venclauskis pasakė turbut neišvengiamas busiąs priverstinas žemės atšalinimas pagal jo nuomonės, svarbu, kad tasai klausimas butų nuspręstas ne Peterburge, bet vietiniuose seimuose. Rinkimų įstatymai esą nekam verti. Miestuose reikalinga esą įvesti tiesųs rinkimai: 4-ių gi laipsnių rinkimų sistema tiesiok esanti negalima niekur. Labiausiai užjaučiąs "ramaus atnaujinimo partijai". "V. Ž."

Podbuktė (Kalv. ap.)

Pernai po Kalėdų kilus revoliucijai, keli apsiginklavę vyrai atėjo pas Liudvinavo majorato Bergo girių užvaizdą p. Elederį ir pareikalavo nuo jo pinigų. Netikėtai užpultas, Bergas išsigando ir atadavė užpolikams daugiau kaip tukstantį rublių.

Šiuosmet, pabaigoje Sausio, kada užvaizda galėjo gan apsčiai surinkti pinigų, už pardavimą medžių, kartą vidurnakty ėmė į duris kas tai dručiai klebentis; o paklausus iš vidaus: "kas, ko reikalauja", "adaryk tiktai — atsilėpė balsas iš lauko — męs prigulime prie socijal-demokratų partijos". Šeimininkas namų, gerai žinodamas norus ir reikalavimus žmonių tos partijos, paėmęs šaudyklę, šovė per langą dėl pagązdinimo. Tada tai prasidėjo tikras užpuolimas — užpuolikai iš revolverių ėmė šaudyt į visus langus. Šeimininkai ir tarnaitės pasijuto dideliame pavojuje. Išsigandę visi slapstėsi kambarių kampuose. Antrą sykį užvaizda šovė per užkambario langelį ir sužeidė savo panaktinį. Užpuolikai galų gale, turbut, išsaudę visas kulipkas, spruko savais keliais. "Š."

Ežerėnai (Kauno g.)

Mųsų apielinkėse labai daug yra rusų sentikių (starovierų). O ką sentikis, tai vagis. Ir vagia jie be paliovos. Tik ir girdėt, kad ten ir ten arklius išvedė, ten kitur klėtį apiplėšę. Štai neseniai užpuolė jie Zablotiškių kaimą (Tilt. v.) ir per vieną naktį pavogė Lapėno arklius, Čekanauskienės ir Puslio roges, J. Puslio klėtį apkraustė Pr. Zalečka pabudęs ėmė vagis vyties, bet jie iš revolverio pradėjo šaudyti ir nelaimingąjį sužeidė į šoną. Tai ir apsigink dabar žmogus nuo vagių — valdžia jų negaudo, o žmonės neturi kuo ginties, nes ginklai uždrausta laikyti. "Š."

Darsuniškės (Trakų ap.)

12 sausio dieną vietinėj mokykloj nežinia kas sudraskė caro paveikslą. Mokytojas rusas tuojau davė žinią policijai. Atvažiavęs antstolis su sargybiniais sušaukė mokinius, klausinėdamas ar jie nežino kas paveikslą sudraskęs. Bet mokiniai sakėsi nieko nežiną. Pagalios manyta, gal tai mokytojo su sargu darbas, be faktiškai nieks to neišrodė.

Žmonelės gi labai įbauginti, sako, mat, kad atvažiuos kazokai, ir jeigu žmonės neišduos kaltininko, tai visus plaksią. "Š."

Palavėnė (Ukm. ap.)

Tamsųs, visai dar tamsųs mųsų parapijonįs. Lietuviškų laikraščių nė jokių knygų neperka, nes ir skaityt mažai kas temoka. Užtat gi dektinės tai tik duok Palavėniečiams. Jie į dektinę, tai kai musė į medų. Taigi ir geria! — šventadieniais pas Maušienę tai žmonių kaip spėčius. Geria per dieną ligi sutemai; begerdami, žinoma, neapsieina be muštynių.

Vyrai, meskite biaurų papratimą, vely imkities už šviesos! "Š."

Krakiai (Kauno ap.)

Džiaugiamės susilaukę lietuvio daktaro. Pirma daktaru buvo vokietys, lietuviams neprielankus. Šits gi daktaras Kuprevičius ir ant receptų rašo lietuviškai, o mums lietuviams tai didelis džiaugsmas! "Š."

Vilkaviškis (Suv. g.)

Neseniai Vilkaviškyje buvo toks atsitikimas. Tulas vagilius pavogė nuo ukininko vežimo krepšį su valgomaisiais daiktais. Jaunas vyrukas J. L. vagybę pamatė ir pasakė sargybiniams. Sargybiniai vagį suėmė ir nuvedė į policiją. Atvedę į policiją jie tuojau pasikalbėję su vagiu sumanė jį paleist, nes, girdi, kaip jis galėjo tokius niekniekius vokt, kad jis su savim turi 6 rublius. Vaikinas gi J. L. tvirtino, kad įtariamasai tikrai pavogęs krepšį, ir jis gal kiek norint liudininkų pristatyt. Išėjus liudininkams ir J. L. iš policijos, sargybinis P. pasivijo J. L. ir liepė jam sugrįžt į policiją ir pasakyt, kad suimtasai ne yra vagis, o tik jis jį klaidingai įdavė. Kadangi J. L. sargybinio neklausė, tai pastarasai šovė iš revolverio. Subėgus kitiems sargybiniams P. pasakė, kad tai J. L. šovęs. Manyta vaikiną areštuot, bet kadangi jis drąsiai sakėsi, kad teisybė vistiek išeis aikštėn, sargybiniai pagalios jį paleido. "Š."

Veveržinai (Ras. ap.)

Mųsų mergaitės prasimanė rukyti paperosus. Ypač per vestuves tai ar didelė ar maža — ruko visos sykiu su berniukais.

O, kaip tai negražu! "Š."

Igliauka (Mar. ap.)

5 Vasario dieną Marijona Žagarauskienė, gyvenanti Mikališkių dvare pas seserį Brusokienę, sulaukė nuo vyro iš Amerikos 40 rublių.

Paėmus ir Prienų pačtos nešėsi ji tuos pinigus namon. Keliu pavijo ją nežinomas vyras. Beeidami keleiviai pradėjo klausinėt viens kito kur eina, iškur ir t.t. Moteriškė pasisakė viską kaip yra. Vyras gi sakėsi esąs iš Plutiškių, bet buvęs Amerikoj ir su Marijonos vyru vienoj pabrikoj dirbęs.

Paskui nepažįstamasai ėmė kalbint moteriškę, kad ji su juo sykiu eitų į Ameriką pas vyrą. Kadangi moteriškė sakėsi turinti tik šituos 40 rublių, tai nepažįstamasai prižadėjo jai paskolinti pinigų kelionei ir abu eisią. Žagarauskienė sutiko važiuoti į vyrą ir prašė savo bendrakelionio užeit pas ją į Mikalaukos dvarą, o ji tenai su seseria ir švogeriu pasiteirausianti kaip padaryti. Nežinomasai sykiu su Marijona į Mikalauką nėjo, bet atėjo kitą dieną vakare. Sutarta nepoilgo važiuot kelionėn. Prieš kelionę Žagarauskienė su nepažįstamu nuvažiavo Kaunan pirkt šiltų apsivilkimų.

Diena buvo gan šalta todėl Brusokienė nepažįstamam davė apsivilkti vyro naują žiponą ir apsisupt šiltą skepetą.

Pakeliui bendrakelioniai užėjo į aludę. Nepažįstamasai paėmė kelias bonkas alaus ir paprašė pas moteriškę paskolint jam truputį pinigų, nes jis smulkių neturįs. Moteriškė kaip turėjo 40 rub. tai visus ir paskolino. Atvažiavę Kaunan keleiviai užėjo į viešbutį. Nepažįstamai sakėsi eisiąs į banką pinigų išmainyt ir išėjo. Žagarauskienė su vežėju laukė jo ateisiant ligi sutemos ir nesulaukė. Dingo Žagarauskienės 40 rublių, dingo Brusokų žiponas ir skepeta ir nelaimingoji moteriškė verkdama parvažiavo namon. "Š."

Pumpėnai (Panev. pav.)

Kirkiliškių viensėdy gyvena Jonas Sakalauckas. Da tik metai, kaip jis gyvena Lapino vietoj, bet jau niekur nebegali gaut darbininkų. Taip einasi jam dėl to, kad paprastai samdininkus laiko gyvulio vietoj, — valgį duoda kuoblogiausią, mėsos beveik visai neduoda, o jei ir duoda, tai kokios surudijusios, barščiai — sausi; užtenka taip pat ir lojojimo. Darbas tankiai tęsiasi po kokią 18, 19, o kartais net ir 20 valandų, tuo tarpu jo paties šeimyna paprastai esti ir gerai pavalgius ir išsimiega, vaikai visokiais budais lepinami. "Sk."

Kuršėnai (Šiaulių pav.)

Šėkščių dvaras. Darbininkai ėmė nerimauti dėl blogo valgymo ir vieną dieną pareikalavo iš ponios, kad duotų didesnes mėsos porcijas. Bet ponia ant to neatbojo ir davė, kaip davusi, tokias-pat porcijas, — kad ir dvi suvalgius žmogus paliksi dar alkanu. Darbininkai vėl pradėjo nerimauti. Buvo pranešta ponui. Jisai, užpykęs ant darbininkų, nuėjo į grįčią, kur valgė visi, ir užklausė, kam mažos yra porcijos, ir pasakė, kad daugesniai neduosiąs, o kam maža to, tegul išeinąs. Visi apsigando ir pradėjo valgyti, tiktai Juozas B. stovėjo ant savo ir griežtai pasakė tokio valgio nevalgysiąs, kadangi nuo jo žmogus negalįs buti sotus. Ponas jį tuojau atstatė nuo vietos.

Nesusipratę dar čia darbininkai: reikalauja išanksto nesusitarę ir pamatę poną supykus, nusigąsta ir savo reikalavimų išsižada, už savo draugą neužsistoja. "Sk."

Šauliai (Kauno gub.)

Sausio 31 d. tapo išleistas iš Šiaulių arešto namų Pr. Dau-

Pabaiga ant 2-ro puslapio.

Nauja Knyga.

Dabar tik išėjo iš po "Kataliko" spaudos nauja ir da niekur lietuvių kalboj nematyta knyga po antg. **Gulivero Kelionės į nežinomas šalis.** Knyga su daugybe paveikslėlių ir didelio formato. Šitoje knygoje aprašyta, kaip vienas anglas keliaudamas po jures, užtiko mažų žmonių (liliputų) karalystę. Žmonės buvo tokie maži, kad anglas juos kelis galėdavo sau į kišenių susikrauti. Tie maži žmonės turėjo ir savo karalių ir kariumenę. Plačiai apie tuos mažyčius aprašyta. Toliau tas pats anglas keliaudamas surado žmones labai milžinus, kurie 70 pėdų turėjo ugio. Ir šitie milžinai turėjo savo karalystę. Knygoje aprašyta su visomis smulkmenomis kaip liliputų taip ir milžinų gyvenimas ir papročiai.

Labai pigiai knyga kaštuoja, nes tik — 50c.

Rašydami padėkite antrašą:
J. M. Tananeviče, Publish.
3244 S. Morgan St.
Chicago, Ill.

Savaitinis Kalendorius

Kovas 1907.

28 k. Didysis ketvergas.
29 p. Didėji pėtnyczia.
30 s. Didėji subata.
31 N. VELYKOS. Balbinos.

Balandis 1907.

1 p. Teodoros P.
2 u. Pranciszkaus isz Padvos.
3 s. Marijos isz Egipto.

REDAKCIJOS PATEMIJIMAI.

Nenusisekusieji Dumon rinkimai Kauno gubernėj, kur tapo išrinkta keturi socialistai ir vienas žydelis, katalikų presoj sukėlė daug stygavimų. "Šaltinis" papeikia Kauno gubernės lietuvių kunigų apsileidimą tame atvėjyj, o "Vilniaus Žinios" tiesiog reikalauja kunigus džiakonus rinkti visai dvasiškijai, nes tame apsileidime kaltinami džiakonai, kurie menk' rupinasi apie savo globai pavestų parapijų veiklumą. Džiakonai turi but renkami kas trįs metai.

* * *

"Viln. Žin." (No. 37) dėl to dalyko rašo: "...Vieni (džiakonai) jų žilos senobinės pažiurose išauklėti, nebepritinka prie mųsų gadynės smarkaus judėjimo, kiti-gi (džiakonai) tapo paskirti, tebeviešpatavjant "blagonadiožnostei", ir rinktiniai vyrai negalėjo tos valdžios įgyti... Rinkimų paprotįs Bažnyčios praktikoje yra labai žinomas. Tėvas šv. yra renkamas kardinolų, o vyskupas kapitulos, — kogi-dėl džiakonai neturėtų buti to pačio kilimo?...

* * *

Butrimonyse 15 d. Vasario, per Gramničių šventę, kun. klebonui Budrai lietuvišką Evangeliją skaitant, vietinio dvarponio Houvalto dvarų valdytojas J. Jankauskis pradėjo giedoti "Witaj Panno". Prie jo prisidėjo kiti dvaro tarnai ir kunigas Evangeliją turėjo pertraukti. Oi, tie lenkai, lenkai, lietuvių tautos mylėtojai! Girdima, jog Butrimonių parapijonai tuos lenkus ketina nuo parapijos atskirti, nes jie jieško progos skerdynėms.

* * *

Vilniuje susitvėrė "Lietuvių Dailės Draugija", kurios centru bus Vilnius. Įstatai paduoti dėl užtvirtinimo gubernatoriui. Po įstatais pasirašė dailininkai: A. Žmuidzinavičius, M. Čurlianis, P. Rymša ir adv. J. Vileišis. Prie draugijos galės prigulėti kožnas lietuvis. Sąnarių mokestis į metus 6 rub., o įrašų 2 rub.

* * *

Vilniaus gubernėj ligšiol kasmetas valdžia skyrdavo žmonėms pereinantiems į stačiatikių tikėjimą 15 – 30 rub. pašalpos, bet dabar, kuomet stačiatikiai pradėjo virsti į katalikus atgalios, vidurinių reikalų ministerijos bendrųjų dalykų departamentas pranešė Vilniaus gubernatoriui nebeduosią tam tikslui daugiau pinigų. Jau gal ne dėl to nebeduos pinigų, kad neatsiranda liuosnorių, bet gal todėl, kad šiame laike valdžiai pinigai reikalingesni juodašimčių užlaikymui. Juk caro sostui stačiatikybė nepagelbės.

* * *

Dusėtuose, Kauno gubernėj, liko užmanyta įsteigti neketinančių tekėti sodžių mergaičių draugiją. Draugija miestelyj nusipirko žemės plotą, ant kurio pastatys namus, tinkančius nors 20 ypatoms gyventi. Name bus įtaisytas didis šviesus kambarys darbams dirbti, kur merginos galės verpti, austi ir kitokius darbus atlikinėti. Draugės turės išsirinkti sau perdėtinę, kurios privalės visame klausyti. Namų prižiurėjimas ir tenai dabojimas visos tvarkos bus pavestas dvasiškai vyriausybei. Jeigu Dusėtuose apkalbama draugija atsieks savo tikslą, be abejonės jų atsiras kožnoj parapijoj. Tai bus davatkų draugijos.

* * *

Suvalkų gubernėj draugijos "Žiburys" filijos, ukininkų bendrovės bei vartotojų draugovės visose lietuvių parapijose kaip grybai po lietui auga. Suvalkų gub. matyt kunigų lietuvių darbštumas atneša tarp žmonių gausingus vaisius. Prie jų darbštumo prisideda da ir dvarponiai, kurie daug ekonomiškai sodžionis pagelbsti. Miestuose ukininkų bendrovių ir kitokių pramonės įstaigų labiausia neapkenčia žydai, kuriems "gešeftą" "gojai" susiaurina. Kai kur lietuviai pas žydus negauna namų nusisamdytų.

* * *

"Lietuvoje" (No. 11) patilpo C. R. Š. K. atskaita, iš kurios matyti, jog Sausio mėnesyj ant rankų kasieriaus R. Dudo revoliucijos reikalams įplaukė $161.04. Nuo pereitų metų aukų niekam nepaskirtų pas kasierių buvo $1427.20 tat išviso pas kasierių Sausyj atsirado $1583.54. Išsiųsta: L. S. D. P. $635.84, L. D. P. $513.58, Kankintiniams $400.00, S. L. A. tautiškam namui $6.92, išviso 1556.34. Tat gi pas kasierių liko: $27.20.

* * *

C. R. Š. Kom. senoviškai lietuvius ragina nesigailėti revoliucijai aukų, nes Lietuvoje kovotojams už laisvę dar tų aukų neužtenka. Męs čia aukojome, o jie tenai kovoja. Iškovajus laisvę, bus ir jiems ir mums maloni ir rami gimtinės pastogė. Aukų rinkime nereikia da rankų nuleisti, nes nežinia ką gali Lietuvai rytdiena atgabenti.

* * *

Lietuvoje lietuvių laikraščiai kaip grybai po lietui auga Štai ketinama, kaip rašo "Lietuvis", Vilniuje greitu laiku išleisti naują lietuvių laikraštį "Lietuvių Tauta", kurį redaguos d-ras Jonas Basanavičius. Padėk, Dieve, jums broliai lietuviai darbuotis ant tautiškos dirvos.

Kun. Saurusaičio Gabumas.

Andai "Žvaigždė" (No. 9) "Katalikui" pradėjo melagingai kokiu tai sumanytu "protestu" išmetinėti, buk "K-kas" jau pavirtęs laisvamanių ar kokių ten bedievių pusėn, o kadangi jos užsipuolimai, kaip jau visiems Amerikos lietuviams gerai žinoma, buvo išlaušti iš piršto ir absoliutiškai melagingi, "K-kas" (No. 10) pas "Žvaigždę" tarp kitko paklausė: "Ar "K-kas" rašė kuomet nors prieš tikybą? Kas gali darodyti?" Ir štai dabar atsirado vienas gabus ir didis straipsnių žinunas, kuris tuojaus per "Žvaigždę" (No. 12) išaiškino, butent "K-kas" tikrai yra bedieviškas laikraščiu, nes talpinantis bedieviškus (!) raštus ir tai dar iš bedieviškų (!) laikraščių atkartodamas. Tuo gabiu žinunu pasirodė iš Waterbury, Conn. kun. Petras Saurusaitis!

Gaila mums to kunigo už jo didį tuose dalykuose nesumanumą, bet ką pradėsi, juk lai lietuvių vieša opinija pasijuokia iš kunigo nesubrendimo. Kunigas Saurusaitis prieš rašant ant "K-ko" kad nors butų pas sumaningesnį lietuvį pasiklausęs ir jo nuomonė neklysta, ar jo protas jo paties neapgaudinėja, bet parašė ir gana. Mat taip turi buti kaip kun. S. sako, juk kun. S. neklysta.

Štai kaip "Kataliko" bedievystę kun. Saurusaitis darodė:

"K-ke" (No. 7) buvo patalpintas iš "Liet. Ukininko" (No. 1) straipsnis po antg. "Ateik karalystė Tavo!"... Šitame graudingame ir, tikrai katalikiškame straipsnyj atsiliepia prie Kristaus Išganytojaus visa šios žemės giminė (gali but ir viena ypata ar siela). Giminė dejuoja, pro ašaras skundžiasi Kristui, kad Kristus prieš porą tukstančių metų gyvendamas ant žemės žmones mokino meilės, sutikimo, kad Kristus skleidė visur šviesą, nešė visiems savo vaikeliams dangaus ramybę, kaip turčiams taip ir varguoliams, žodžiu sakant šitą ašarų pakalnę stengėsi pakeisti nekaipi dangaus karalyste, idant žmonės vienybėje ir meilėje visuomet gyventų...

Bet štai toji pati žmonių giminė šiandie jau neišgalėdama ilgiau tokios vargų naštos tempti, atsiliepia: "...antras tukstantis metų baigiasi, o dangaus karalystės (suprask: žmonių meilės) ant žemės kaip nėr taip nėr... ant žemės įsiviešpatavo pragaro karalystė (supr.: nedorybės). Visur ant žemės viešpatauja pagieža, kerštas. Sukilo broliai ant brolių, tevai ant vaikų, vaikai ant tėvų, tautos ant tautų... Visur kraujas liejasi luotakais... Visur verksmas ir dantų griežimas..."

Ir vėl nuliudusi žmonių giminė klausia: "Kristau! kur dingo karalystė Tavo? Kodėl žmonės drįsta nešioti krikščiono vardą, jaigu tarp savęs jie kaip laukiniai žvėrys riejasi?"...

Pagalios žmonių giminė iš didžio liudnumo nuslopusi, prabįla: "Abejojimas skverbiasi į krutinę..." ir tai pasakius, tarytum, alpsta, netenka spėkų.

Antgalo kaipi atsipeikėjus ir vilties pagauta pati į save atsiliepia: "Mažatiki!..: jau sklaidos nakties tamsuma, jau brėkšta laimės skaisti diena... jau žmogus žmogui bus lygus, žmogus žmogui bus brolis, tuokart

"Kristau! bus karalystė Tavo!"

Tai toks paviršutinis straipsnio turinys ir už tą straipsnį kun. Saurusaitis "K-ką" vadina bedievišku, butent "K-kas" patį Kristų pavadinęs m a ž a t i k i u! Ir kame-gi dingo kun. S. supratimas? Kaip toksai kunigas gali buti vargdienių mokytojumi, jeigu minėtame straipsnyj suseka bent nors menką dalelę netolerancijos, apatijos, absurdo, liberališkumo, partizaniškumo, skepticizmo? Kur kun. S., kaipo kunigo dingo etika, tas doros mokslas, kurio pėdomis šiandie žengia pirmyn krikščionybė! Jeigu kun. S. nesupranta straipsnio sakimo, prasmės, skyrių arba kitko, kam-gi tokius nebutniekius rašo ir visuomenei parodo savo vaikiškus tame dalyke gabumus.

Bet ne. Aiškiai matyti, jog kun. S. nepageidauja matyti ant žemės dangaus karalystės, žmonių meilės ir gerovės. Jam malonesnės žmonių pagiežos, žmonių nedorybės, tamsybė, vargas prispaudimai, persekiojimai, kraujo luotakai, sukilimai vieno ant kito. Taip, jam tas viskas matyti yra maloniau.

Kun. S. rašo: rasi, "Katalikas" norės nusiteisinti, rasi, nežinojęs, kad straipsnis bedieviškas (mat paimtas iš "L. U-ko", kuris kai kada kunigų blogas puses parodo), tat nesidrovi "K-kui" prikaišioti pamokinti su vaikais (Sic!) katekizmo, nes turbut ir kun. S. katakizme išmoko tokios artimo meilės, tokios pagiežos. Ne, kunige, "K-kas" gerai žino, ką talpina į savo skiltis, "K-kas" nei kiek tame dalyke dėmės neranda, nes jis eina keliu tikrai krikščionišku, jis stengiasi visomis savo išgalėmis norints tuojaus, nunai išnaikinti tarp lietuvių ir visų žmonių nedorybes, kruvinas kares, žmonių tyronus, išnaudotojus, geidžia matyti ant šios žemės dangaus karaliją, Kristaus mokslą, o visupiriausi meilę, tą šventą meilę Išganytojaus mums visiems paliktą ir "K-kas" tiki, jog turės ateiti tie laikai, kuomet Kristaus karalija viešpataus tarp žmonių, tiki, nes dabartinis despotizmas turi persiversti, jau žmonės negarbina carų kaipi kokių viršprigimtų dvasių ir jų garbinimo epoka baigiasi.

Aršiausia kun. S. bijosi, kad S. L. R. K. A. "Kataliko" nepaimtų už organą. Bijosi, kad "K-kas" žmonėms akių neatidarytų apie tos organizacijos kelių ypatų darbus. Kun. S. stengiasi palaikyti "Žv." visiems žinomą tamsybės palaikytoją, bet mųsų broliai lietuviai katalikai jau ir be "K-ko" žino ir atjaučia "Žvaigždės" politiką ir jos vidurinių amžių despotizmą.

Tegul lietuviai žino kun. S. mokslą ir skaityme straipsnių gabumą, tegul lietuviai žino, kokį męs turime dvasišką vadovą, kuris nežino pats ką rašo, bet rašo ir "Žv." norui užgana padaro, o "Žv." norints ir mato kun. S. didį rašte suklydimą, bet užsimauna ant akių tamsius akinius ir "K-ką" nori padaryti bedieviu, nori ligą įkalbėti.

Kristau! sunaikink tuos raštus, kurie Tavo vaikeliams nori įkalbėti bedievybę ir liepia Tavęs išsižadėti! Prašalink nuo mųsų!

IŠ AMERIKOS.

Nužudė motiną.

Houghton, Mich. Nekoksai Joseph Hamill nužudė savo motiną. Jo vienutiniu išsiteisinimu buvo žodžiai: "Kas nors turėjo mirti." Antroj pusėj ežero yra sodžius Ripley, kur minėta tragedija ir atsibuvo. Kadangi jo motina viena namie buvo, išgama sunus ant jos puolėsi. Pirmiausia jai sudaužė galvą, o paskui peiliu supiaustė. Savo žvėrišką darbą atlikęs, apsirengė, užsirukė cigarą ir išėjęs pats pasidavė policijai. Motina turėjo 53 metus. Kalbama, kad jis išėjęs iš proto, manydamas, jog palikti jam jo mirusio tėvo turtai turėjo kokiu tai budu pražuti. Kitaip kiba ir negalima manyti, kad jis tą butų padaręs su sveiku protu budamas.

Žiurkės užpuolė.

Waterbury, Conn. Firmos Stone & Co. svirne privįso daugybė žiurkių. Du firmos darbininku (raštininku) pasirįžo jas išnaikinti, dėlei ko per kelias dienas jiedu darbavosi, užkimšdami pasieniuose skyles. Palikus porą liuosų skylių, jiedu ant grindų išbarstė grudų ir apsiginklavę su lazdom laukė. Kuomet žiurkių daugybė išlindo, jiedu atsistojo prie atdarų skylių ir pradėjo jas mušti. Jiem dviem bemušant iš skylių pradėjo veržtis vis daugiau žiurkių ir nekurios ant jųdviejų pradėjo šokinėti. Juo jiedu žiurkes labiau mušė, žiurkių vis daugiau radosi ir gal butų tapę užėsti, bet kiti darbininkai svirno visas duris atdarė ir juodu išgelbėjo. Žiurkės jiemdviem kojas labai sukramtė.

Mirė 100 metų.

Toronto, Ont. Profesoriaus Oslero pasimirė čionai motina išgyvenusi 100 metų. Šitas profesorius pagarsėjo parašęs "Teoriją apie chloroformą," pagal kurią kožną žmogų pergyvenusį 40 metų, reikėtų chloroformuoti ir numarinti. Žingeidu žinoti, kodėl tas profesorius kapitalistas savo teorijos nepritaikė savo senai motinai.

9 nuskendo.

Cincinnati, O. Upės Ohio vandens pasikėlimas ant kranto esantį trijų gyvenimų aukščio viešbutį pamatuose išplovė ir viešbutis nusirito upėn. Vandeniui pakilus viršutiniame viešbučio gyvenime buvo 20 ypatų, kurių viešbučiui griuvus 11 tapo šaip taip išgelbėta, o 9 upės vilnyse išnyko.

Vėl milijonus paskiria.

New York. John D. Rockefeller padarė naują testamentą, pagal kurį jis dabar aukoja net 300.000.000 dol. (Kiba visą savo turtą, nes pasak jo valdininkų jis daugiau neturįs). Pinigai bus paskirti aukštesnėms mokykloms ir labdaringiems darbams. Geriau tas žmonių skriaudikas padarytų, kad tuos milijonus išdalytų vargdieniams darbininkams, bet ne kokioms ten mokykloms, kurios per amžius nebreikalingai tik jo vardą garbįs.

Žiurkes išvijo.

So. Norwalk, Conn. Nekoksai C. B. Graham sumanė genijališką budą išvyti žiurkes iš Automatic Machinery Co. dirbtuvės. Jisai pagavo vieną žiurkę ir jai aprišo aplink kaklą barškučius (mažyčius varpelius). Paleista žiurkė kaip beprotė po visą dirbtuvę ir po skyles pradėjo trankytis skambindama. Už poros valandų neliko nei vienos žiurkės ir dabar dirbtuvėj jau nepasirodo. Graham už savo tokį išmislą nuo dirbtuvės valdybos gavo 75 dol. dovanų.

Vaikai nuodijasi.

St. Louis, Mo. Dvi dešimties metų senumo mergaiti, L. Slocum ir G. Harper susikalbėjo nusižudyti, nes josdvi tėvų buvo baramos už nelankymą reguliariškai mokyklos. Tat-gi pirmutinė karboliaus rukšties išgėrė ir tuojaus pasimirė, o antroji nuo kitokių nuodų liki laikui tapo išgelbėta. Puikųs laikai!

Darbas ir Kapitalas.

¶ Andai New Yorke per kelias dienas buvo gildijos (gieldos) klastingas apsireiškimas. Kainos visų akcijų ir kitų brangių popierų taip žemyn nupuolė, kad niekas panašaus apsireiškimo nebatmena. Jaigu kuomet nors tokie atsitikimai buvo, tai kiba tik prie prezidento Clevelando. Kožnas akcionierius stengėsi kuogreičiausia savo akcijas išparduoti, tečiaus niekas nenorėjo pirkti, nes visi manė, kad visame krašte turės žuti visokia pramonė. Atsitikus taip New Yorke, pasiekė gandas ir Europą ir tenai gildijose kilo sumišimai. Dabar klausimas, kodėl taip atsitiko? Ir štai atsakymas išrištas: gelžkelių kompanieriai norėjo įbauginti prez. Rooseveltą, kuris dabar jiems ramybės neduoda, todėl jie susitarė tarp savęs ir, akcijų kainas numažinę, pradėjo vienas kitam lygia dalimi pardavinėti. Jie norėjo Rooseveltui pakišti visuomenės neužsitikėjimą, bet visuomenė akcijų nepardavinėjo, tik didžiunai tarp savęs su savo agentais sukėlė trukšmą. Pamatę jie, jog tokia klasta visuomenės neįbaugina, akcijų kainą tuojaus vėl pakėlė normališkon vežėn. Jau tik iš to galima suprasti, jog tai buvo milijonierių klasta, kadangi gildijai taip žemai nupuolus, nei viena firma nesubankrutijo.

Gudresni amerikonai uždirbo milijonus, tuo budu, kad akcijas "pardavinėjo trumpai," ty. kuomet akcijos puolė, jie vis pardavinėjo akcijas, kurių da neturėjo, tiktai žadėjo pirkti antrytojaus. Kiti pirko už menkus pinigus, o dabar liko milijonieriais.

Gildija apsigavo.

¶ Statymo namų kompanija, Seattle, Wash., padarė "lokautą", ty. visus savo 2.500 darbininkų atstatė, kad pastarųjų suardyti uniją.

¶ Laivų varstotuose, kur jie tik atsiranda, darbininkai straikuoja. Nekurie da nestraikavę dabar prie straiko prisideda.

¶ Tramvajų staaikas, Louisville, Ky., pasibaigė. Kompanija darbininkams į valandą 2 centu pakėlė, bet unijos nepripažino.

¶ Fabrikantai vežimų, karietų nutarė pakelti kainas ant 50%.

¶ Visų Amerikos gelžkelių kelius ketinama platesnius padaryti. Dabar tarp šėnių plotis 4 pėdos su viršum, o rengiasi padaryti plotį nors 6 pėdas.

Tąsa nuo 1-mo puslapio.

girda, Padubisio liaudies mokyklos mokytojas, kuriam Suvalkų general-gubernatorius buvo liepęs 3 savaites atsėdėti prie vietinės policijos už agitaciją Suvalkų gubernijos rybose. Daugirda atsėdėjęs "cipėje" ir išėjęs ant valios, patyrė, jog jis yra paliuosuotas nuo pildymo pareigų Padubisio mokytojo. Jo vieton yra paskirtas kitas mokytojas p. Bagdonas Kazys, baigęs Veiverių seminariją. P. Bagdonas jau buvęs mokytoju Kauno gub. Viekšnių valščiuje už pagalbininką, prie ruso mokytojaus, bet dėl kai-kurių priežasčių turėjo pabėgti iš ten.

"L. U."

Alizava (Panev. ap.)

Jau antri metai, kaip pas mus yra statoma mokykla, bet ačiu žmonių tamsumui tur-but dar vieną žiemą prisieis mųs vaikams po kampus slankiotis, nes tamsųs žmoneliai nesirupina jaja patįs, tik žiuri, ar kartais ponas Liutkevičius jiems tame nepadės. Tiesa, dabar mokesniai išlupti nuo mųs lig paskutinio skatiko, bet visgi mokyklai turi šis tas susirasti. "L. U."

Vaitkabaliai (Vilk. apskr.)

Laike valsčiaus sueigos (arba krivulės) dažnai žmonės kalba, kad mokesčiai už galvijus ir ant Varšavos ligonbučio yra sunkųs, naudos gi tuo tarpu neatneša jokios. Taigi kai-kurie patarė paduoti gubernatoriui prašymą, idant panaikintų juos, bet kiti sako, kad tai nieko negelbėsią: prieš vėją, girdi, nepapusi. Neišmanėliai!

Kaikurie iš valstiečių džiaugiasi iš pramanytųjų kalbų, buk busimoji Duma panaikįsianti visus žydus, kurie esą didžiausi mųsų "neprieteliai". Jeigu kas kalba kitaip, tai tas tuojaus užsipelna socijalisto vardą.

Kokia tai žydų draugovė apėmė Pošervičino girią ir įsitaisė ten lentpjuvę. Medžius ir lentas išveža į Prusus, čia gi pasilieka tik šakas ir puvėtras. Atvažiavus valstiečiams pirkti tas girių liekanas, žydai stato kuoaukščiausias kainas, girdami tuotarpu Vokietijos ukininkus, kurie turtingesni esą ir brangiau už viską moką. Mųsų miškus ta draugija veža iš čia po kelis traukinius išsyk. Žmonės kalba, kad neužilgo mųsų girios išnyks, tuomet valstiečiams reikėsią gabenti sau medžiagą iš Prusų ir mokėti akčyžes, dabar gi mųsų miškus gabena į užsienį be jokio mokesčio.

Valdžia gi tuo tarpu giriasi, kad ji labai rupinasi žmonių reikalais.

Čionykščiai ukininkai susitarę parsivežė superfostato vagoną, kuris jiems apsėjo daug pigiau negu pas žydus perkant. "L. U."

ŽINIOS IŠ PASVIEČIO.

— Anglijos moters-sufragistės, kurios rinkimuose nori turėti tokius pačius balsus kaip vyrai, rengiasi sau nusikirpti plaukus ir devėti vyriškas drapanas.

— Paryžiaus neprigulmingos bažnyčios arcivyskupą Vilattę inkvizicijos kongregacija jau antru sykiu ekskomunikavo. Jisai už tokius darbus prieš Vatikaną protestuoja, nes jis Vatikanui nepriklausąs.

— Anglies kasykloj Kleinrosseln, Alzacijoj (Vokietijoj) nuo gazo užsidegimo 75 kalnakasiai liko sudeginti ir daugybė sužeistų. Katastrofa atsitiko naktį.

— Jassuose, Rumunijoj, vietiniai gyventojai padarė žydams skerdynes, panašias Rusijai. Bėda žydeliams, kad jų nei viena tauta neapkenčia.

— Sofijoje (Bulgarija) po nužudymui ministerių pirmininko Petkovo, visoj ministerijoj įvyko permaina, nes pašaukti kiti. Dabar kabinetas prielankus Rusijai.

— Italijoj pasimirė grafas Lamsdorf, buvusis Rusijos užrubežinių reikalų ministeris. Turėjo 63 m. Kalbama, kad jis buvo užnuodytas jau nuo seniau, da jam esant Rusijoj.

— Japonijos valdžia savo armiją padidino. Suorganizavo 24 pulkus pėkštininkų, kurių generališka stoveinė bus Karune, netoli Nagasaki.

— Azijatiškoj Turkijoj oficierius nužudė savo komendantą Hamidą Pašą. Šis oficierių nebreikalingai buvo nubaudęs, pertat jam atkeršijo.

— Tulone, Prancuzijoje, andai atsibuvo žuvusių ant kariško laivo "Jena" jininkų laidotuvės. Visas miestas tą dieną graudulingai išrodė. Laidotuvėse dalyvavo ir patsai prezidentas Fallieres.

— Žemės drebėjimų tirinėtojas, John Milne, apsako, jog ant žemės reikia laukti baisių katastrofų, nes žemė visuose kraštuose pradeda judėti.

— Hamburge prekinių laivų darbininkai sustraikavo. Kompanijos jieško įvairių prieš darbininkus priemonių. Tikima, kad darbininkai pralošė.

— Moldavijoj prasidėjo agrariški judėjimai, atkreipiami priešai didžiulius žemvaldžius, kurie vargdienius labai išnaudoja. Ten pat ir žydai persekiojami ir kankinami.

— Vienoje sustraikavo duonkepiai ir moterių drabužių siuvėjos. Duonkepių straikuoja į 12.000. Kada straikas pasibaigs, nežinia, kiba netekus duonos.

— Harbine, Mandžiurijoj, pasažierinis trukis susimušė su prekiniu. 17 ypatų pasažierių liko užmuštų ir 35 sužeistų.

— Paryžiuje užgimė raupų epidemija. Daktarai dienomis ir naktimis žmones čiepija, o daugiausia Paryžiaus aristokratiją.

— Rusija su Anglija ketina paimti Persiją savo globon, jeigu tenai iš revoliucijos užgimtų anarchija.

— Anglijos parlamentas atskyrė Bažnyčią nuo viešpatystės. Dabar bažnyčios tenai turės užsilaikyti parapijonais.

Dėlei mokyklų.

Kaip visuomenei jau žinoma, aš buvau pradėjęs rinkti parašus ant peticijų, reikalaujančių nuo Pennsylvanijos valstijos paskyrimo pinigų užlaikymui svetimžemiams vakarinių mokslainių visur, kur atsirastų bent 25 ypatos, tokios mokslainės reikalaujamos. Tos peticijos jau sugrįžo, apie 37 iš viso, nors aš jų buvau paskleidęs ir daugiau (apie 90). Iš viso yra 2.600 parašų. Ačių labai tiems draugams, kurie pasidarbavo šiame reikale. Nevienas nusiskundė prisiųzdamas peticijas su parašais, kiek triuso pridėjęs, kolaik galėjęs bent porą desėtkų parašų surinkt, nor, girdi, vieni sanprotauja, jog tai "prie naujos vieros", kiti-gi nugąstauja, idant policmonas neišsiveštų, etc. Nekurie draugai dasiprotėję apie reikalo svarbumą, nusidavė tuoj' pas savo distrikto atstovą prašyti jo paremti mųs įnešimą. Ačių ir jiems, nes jie pasiskubino atlikt tą, ką aš nesuspratau visuomenės paprašyt. Kas navatna tik, jog niekur o niekur neatsiliepė kunigas arba bent bažnytinis, reikalaudamas blankų, arba bent su patarme, kaip toliau veikti. Aplaikiau daugel užklausimų, vienok visi buvo rašyti sunkios darbininko rankos. Pagalios kiti draugai abejoja, ar peticijos tiks, "nes iš rankų į rankas darbininkų beeidamos, susitepė". Gerai, draugai, lai tie ponai Harrisburge pamato jog ne visi tetur tokias baltas rankaites, kaip jie.

Todėl šiuomi ištariu ačių visiems, kurie padėjo man papasidarbuot, ir drauge pasidalinu šiokia linksma naujiena:

Štai laiškas rašytas iš Harrisburg vienos aukštai stovinčios moteriškės, kuri nemažai pasidarbavo šiame dalyke.

"Harrisburg, Pa.,
Kovo 12 — 07.

Mųsų "bila" kaslink mokyklų likos reprezentantų namo priimta; 134 balsai parėmė ją, o tą dieną ypač nedaug atstovų tebuvo susirinkusių, todėl toks "bilos" priėmimas, anot p. Esler (atstovo), yra labai geras. Dabar "bilą" turės užtvirtinti Senatas ir Gubernatorius. P. Esler paskolino man didelį bundelį peticijų, kurias aš parodysiu gubernatoriui, o paskui jos bus perduotos senatoriui Cunningham.

Su geriausiais linkėjimais nuo Sarah W....."

Galima tikėties, jog Senatas ir Gubernatorius trumpoj ateityj užtvirtįs, nes męs turime keletą įtekmingų ypatų, kurios tą reikalą savo įtekme paspiria. Vienok neprošalį butų, jei męs apipiltume Senatą su laiškais, atkartodami savo reikalavimus. Todėl aš patarčiau kiekvienam nuo savęs nežiurint ant negražumų rankos rašto ar kitko, parašyt Senatan kogreičiausia. Kuris pats nemoka angliškai, bile anglas ar pamokytas lietuvys pamokįs porą žodžių papiešti.

Adresuokit šitaip:
To the Hon. Senator Cunningham,
Harrisburg, Pa.
Capital.

Išgirdęs apie tolesnes pasekmes pranešiu visuomenei.

F. J. Bagočius.

Vietinės žinios.

— Pereitame nedėldienyj Auditorium'e atsibuvo prakalbos Rusijos revoliucijonierių Čaikovskio ir neseniai atvykusio buvusio Dumos atstovo Aladino. Susirinkimą parengė Bičiuolių Sandaros ir Laisvės Rusijoje Draugija. Susirinkime labai daug žmonių atėjo pasiklausyti Rusijos gyventojų vargo. Susirinkusieji nutarė Vašingtono kongresui pasiųsti peticiją, kurioje papeikiama Rusijos valdžia.

— Teisėjai labai baudžia kalėjimu ir pinigiškai tuos vyrus, kurie muša savo pačias. Atsitikimų mieste tiek daug, kad neužsimoka nė pravardžių rašyti. Dievui dėku, kad dar lietuviai biskį žmoniškiau laikosi.

— P. Gumbos saliune, prie 26 ir State gatvės, nekoksai Edvard Reuss revolveriu sužeidė merginą Laurie ir paskui patsai ant vietos nusišovė.

— Mieste pavasaris. Šaltis susykiu nežinia kur dingo. Parkuose kai kurie medžiai pradeda sprogti. Pereitoj pėtnyčioj buvo vasaros šilima, žmonės mislijo kad vasara ištikrųjų. Bet po tvankui subatoj vakare prasinešė perkunijos su smarkum lietumi ir paskui vėl užstojo gražios pavasario dienos.

— Policijantams liko padidinta alga. Policijantas pirmą tarnystos metą gaus algos $900, antrą — $1.200, trečią — $1.300, o ketvirtą ir toliau $1.400.

— Gyvulių pjovyklose firmos Swift & Co. užsidegė namas, kur buvo sukrautos plunksnos. Ugniagesiai gesindami viduj ugnį taip plunksnomis aplipo, kad buvo panašųs į paukščius. Beveik visos plunksnos ant niekų nuėjo, nes kurios nesudegė, tai vanduo ugniagesių liejamas sunaikino.

— Po miestą valkiojasi cigonės, vagia mažus vaikus. Lietuvės motinos turi apsižiurėti, neleisti vienų.

— Nežinomas žmogus ant kapinių "Kalvarija" nusišovė. Prie savęs neturėjo jokių popierių, kas išreikštų jo ypatiškumą. Turėjo į 50 m. amžiaus.

— Pasimirė naminės karės generolas Joseph Stockton, turėdamas 74 m. senumo. Jį visi amerikonai labai gerai pažinojo.

MYLEK SAVO ARTYMĄ.

Pagal F. Hoffmann.

(Tąsa).

Bėdingas Pranciškus dabar suprato, kad jaunas arabas jam nieko blogo nelinkėjo, todėl gesino savyj gailestį ir pradėjo su tabunu sparčiau žengti. Da sykį pasižiurėjo ton pusėn, kur tėvą nugabeno ir atsidavė savo apginėjo, jauno arabo, globon.

— Dabar tau visiškai atsiduodu — atsiliepė jis į arabą. — Liepk man ką nori — busiu visame tau paklusnus.

Jaunas arabas, jojantis ant puikaus arklio, įsakė Pranciškui laikytis balno kilpos ir šalep arklio eiti. Tat jam nebreikėjo su kitais nusikaltusiais sykiu bristi per smiltynus.

Visas arabų tuntas tokiu budu pasileido pirmyn. Keliavo per plačius Aprikos tirus. Nebuvo niekur nei medžių nei augalų, tik vieni nuo saulės įkaitę smiltynai.

Kelioms valandoms vėliau po tos apsunkintos kelionės, ištolo keleiviai pamatę kelis palmų vainikus. Diena buvo labai kaitri; po vakarykščiai vėjuotai dienai visuose tiruose užviešpatavo smagi ir rami tįla. Nei mažiausias vėjalis žemės dulkių nesujudino. Po kojomis smiltys buvo įkaitusios, nes į anas tiesiog saulės spinduliai krito ir kaitino. Spinduliai be jokio gailėstingumo ir belaisvių nuogas galvas šutino; priegtam belaisviams greitu žingsniu einant, Pranciškus neteko pajiegų, nuilso. Jo kojos šuto, karštas prakaitas jį visą apliejo, kad vos tik galėjo kvėpuoti; lupos nuo didžio troškulio tik drebėjo. Jaunas arabas tą pamatęs į jį tuojaus atsiliepė:

— Drąsos, mano bičiuoli! — Dar nekuris laikas, o pasieksime štai anas palmas. Tenai šios dienos mųsų kelionės yra galas. Tenai atsigaivįsi ir atsilsėsi. Negaliu savo draugų akyse su tavim perdaug kalbėti; tas gali pagimdyti jų neužsitikėjimą. Kuomet atsieksime mano namus, tenai mudviem bus ramiau ir susieiti ir pasikalbėti.

Jauno arabo malonus atsiliepimas Pranciškui suteikė daugiau drąsos ir pajiegų toj sunkioj kelionėj. Jisai jam sąjausmingai maloniu žvilgterėjimu padėkojo už jo tokią gerą širdį ir prielankumus. Tat-gi jis savo visas pajiegas suvienijo, kad galėtų keliauti toliau, bet netrukus jo silpnas prigimimas valią ir troškimus įgalėjo. Kojos atsisakė nuo paklusnybės, keliai jo susirietė ir jis parkrito ant žemės.

— Mirštu — sušuko silpnu balsu. — Palikite mane!... tėve!...

— Čionai tiruose negali liktis — atsiliepė jaunas vadas, pamatęs gulintį ir beveik pusgyvį Pranciškų. — Klausyk manęs! Įdėk savo vieną koją balno kilpon ir užsikabinęs prie manęs dručiai laikykis ir nieko nesibijok.

Tą pasakęs į savo draugus prabilo arabiškai ir tuojaus iš balno kilpos ištraukė savo koją. Pranciškus išklausė jo patarimų, įdėjo savo koją kilpon ir jauną arabą abiem rankom apsikabino.

— Laikykis dručiai! — atsiliepė jaunas arabas ir, nuožmiu balsu surikęs, paliuosavo apinasrio vadžias, dešinę ranką ištiesė prieš save, o arklys kaipo paukštis oru nuskriedo su tokia sunkenybe per platus smiltynus. Dar du ar tris arabo riksmus Pranciškus išgirdo, o paskui neteko sanmonės; net nejautė smarkaus vėjo pro jo ausis duzgiančio, kuris jam tik plaukus ant galvos į visas puses mėtė.

Į kelias minutes vėjakojis arklys perbėgo visą atokumą, kuris keliauninkus nuo palmų buvo atsidalinęs. Arabui sulaikius arklį, Pranciškus be jausmų parpuolė ant žemės.

Tečiaus tas atsitikimas Pranciškui nieko nevodijo, nes vieta daug buvo vėsesnė už pereitus tirus. Aplinkui palmas augo žalia vėjalė. Pranciškus atvėręs akis pamatė gulįs palmų pavėsyj arti plataus šulinio, iš kurio triško šaltas vanduo ir liejosi tarp oazo augalų. Jo globėjas, kaip rodės, į jį neatkreipė jokios savo atidos, bet kalbėjosi su savo draugais arabais, kurių keli netrukus paskui jį oazą pasiekė. Jauno arabo juodos akys žierėjo kokia tai išdiduma. Jisai šypsodamas glostė savo greitą arklį ir glaudėsi prie jo didžių karčių, apsiautusių visą arklio kaklą.

Visų kitų arabų veiduose buvo atsimušęs koks tai neužganėdinimas, kuris keitėsi rustybėn. Jiems neapėjo belaisviai, bet jie, tarytum, rustinosi ant savo jauno vado, kurio arklys buvo už visus kitus greitesnis ir smagesnis ir galintys panešti tokias dvigubas sunkenybes.

Tuomtarpu pasirodė visas arabų tuntas su likusiais belaisviais. Kariauninkai nulipo nuo arklių ir šituos liuosai ant žolės paleido ganytis, o patįs palei šulinį sugulo.

Pranciškui dabar atėjo į galvą naujos mintįs. Jis pasinorėjo, sulaukus atsakančia laiko, pabėgti. Pagal jo manymus nebuvo sunku arabus apgauti, ne pastarieji į jį neatkreipė jokios atidos. Jam reikėjo tik pasigauti jų vieną arklį ir užsėdus kaip žaibui patraukti.

Bet šitoms mintims buvo kitos priešingos. Nes norints jam ir nusisektų panašiai padaryti ir iš šitų arabų rankų išprųsti, tai vienok labai greitai gali kur tiruose paklysti arba įpulti į rankas kito arabų skyriaus. Juk šis kraštas jam visai svetimas; jis jo nepažįsta. O jeigu įpultų į kitų arabų rankas, gal jau tenai nerastų sau tokio globėjo, kokį čia turi.

Geriausiu buvo dalyku nei nemislyti apie pabėgimą. Velik atsiduoti Dievo valiai ir laukti ateities, kokių nors permainų.

Netrukus jam ir kitiemdiem jo draugam arabai padavė biskį daktilių ir ryžų ir daleido tyro vandens atsigerti. Taip jie susidrutinę atsigulė atsilsėtų palmų pavėsyj.

Nuvargęs Pranciškus atsigulęs tuojaus užmigo. Miegojo ir kiti jo draugai.

Arabų tas atsilsis tęsėsi liki saulėleidžiui.

Ant vado balso visi nuo vėjos pasikėlė ir susigaudę savo arklius ant jų susėdo. Paskui, paėmę visus belaisvius į savo vidurį, leidosi per tirus tolyn.

Tik trims valandoms praėjus arabai vėl prie šaltinio vandens sustojo. Šaltinio vanduo ritosi iš aukšto kalno, kuris nakties laike, tarytum, su dangumi buvo sulipęs.

Matomai, arabai ruošėsi čia apsinakvoti.

Jie savo arklius prie krumų priraišiojo ir kožnas šalep savo arklio atsigulė. Du arabu tapo pastatytu ant sargybos. Tiedu susikurė ugnį ir prie jos paliko naktį budėti. Budėjimas buvo reikalingas jiems ne nuo kokio tai priešo, bet nuo laukinių žvėrių, kurių riksmas buvo pripildęs visą apielinkę. Nuo jų labiausia reikėjo apsisaugoti.

Pranciškus tečiaus to nebijojo ir apie apsiginimą jam menkai rupėjo. Didis liudnumas atsiminus tėvą, jo širdin nedaleido jokiai baimei prieigos. Tat-gi ramiai šalep jauno vado atsigulė ir užsimąstė. Vadas tečiaus jo nuo savęs neatstumė, bet dar padavė jam saują daktilių ir maloniu balsu į jį atsiliepė:

— Valgyk ir užmigk, svetimžemi! Miegant išnyksta visokie vargai ir nepalaimos. Tat-gi miegok ramiai. Lai Allachas tave savo globoj laiko.

— Pranciškus to patarimo paklausė ir, suvalgęs daktilius, sunkiai užmigo. Prieš auštant jį iš miego pažadinó baisus, artus laukinių žvėrių riksmas. Riksmas išsisklaistė po apielinkes kaipi didžiausias griausmas, kuris miegančius arabus taip įbaugino, kad tie tuojaus pašoko ant kojų ir kožnas pasigriebė ginklus. Rankose ginklus laikydami su didžia nuosteba dairėsi aplinkui.

Sukurta ugnis pradėjo gesti, o aplinkui padangėse apsireiškė aušrinė.

Ir Pranciškus pašoko ant kojų ir pradėjo dairytis. Netoli arabų tamsumoje jis pamatė didį liutą, kuris stovėjo ir didelėm žėrančiom akim žiurėjosi į nusigandusius arabus. Šitie dėl baimės bijojosi ir atsiduksėti. Niekas jų nedrįso į liutą atkreipti muškietos ir jį šauti, nes jo antsyk nepaguldžius, butų visiems labai bloga. Liutas įtužęs juos visus sudraskytų. Arabai buvo persitikrinę, kad liuto menka žaizda neįbaugys, bet da labiau jį suerzįs.

Tat-gi visi kaipo pusgyviai stovėjo, žiurėdami be pertrukio į liuto pasijudinimus. Liutas-gi aplinkui dairėsi ir vuodegą klibino. Staiga kelis žingsnius pašoko artyn ir visu savo smarkumu puolėsi ant jauno arabo, kurį tuojaus ant žemės po savimi paguldė. Arabui griunant jo muškieta iššovė, bet liuto nei neįdrėskė. Jisai savo didele koja arabą prie žemės prispaudė ir atsigrįžo į kitus arabus toliau stovinčius, tarytum, norėdamas juos iššaukti kovon. Nei vienas arabų neturėjo drąsos liuto šauti. Juk tai buvo žvėrių karalius. Jie bijojo jo užrustinti.

Tuokart prisiartino Pranciškus, kuriam pagailo savo gero globėjo. Pasilenkęs pagriebė muškietą, kurią vienas arabas iš baimės buvo iš rankų paleidęs, ir atstatė tiesiog liutui į akis. Liutas į jo judėjimą be paliovos žiurėjosi. Staiga liutas suriko ir, pametęs savo auką, puolėsi prie Pranciškaus, bet čia tuojaus išsigirdo šuvio balsas, kuris susimaišė su liuto rėksmu ir išsigirdo kokios tai sunkenybės pargriuvimą ant žemės.

Bet kas ištikrųjų krito? Liutas ar žmogus? Tame laike parako dumai buvo aptemdinę visų arabų akis.

Bet netrukus išsigirdo visų linksmi kliksmai. Pranciškus pasirėmęs ant muškietos stovėjo, o prie jo kojų raičiojosi jo priešas, liutas. Net ir jaunas vadas dabar nuo žemės pašoko. Jis buvo išbalęs ir vos-ne-vos galėjo dusuoti. Jis buvo nesužeistas. Jisai prisiartino prie Pranciškaus ir jam padavė savo ranką.

(T. B.)

KAIP ATSIRADO

Jungtinės Amerikos Valstybės.

—:o:—

Priešingą pobudį šiaurinės kolionijos turėjo. Tie, žmonės, kurie anas įsteigė, nejieškojo sau turtų kaipo pirmutiniai, bet jie jieškojo laisvės.

Liuosybės dvasia, kuri šiandieninių viešpatysčių likosi papėde, išpradžių apsireiškė ir sau kelią išrėžė su tikybos (religijos) pagalba.

Kolaik žmonės atsiekė laisvę politišką, ty. valdymą patįs savaimi, pirmiausia reikalavo laisvės religijos, ty. suprasti Šv. Raštą savaimi ir pagal savo supratimą laisvai apie jį turėti savo persitikrinimus. Jaigu atkreipsime atidą, kad XVI šimtmetyj Šv. Raštas buvo vienatine knyga prieinama žmonėms ir plačiai tarp jų pagarsėjusi, lengvai suprasime, jog tik iš Šv. Rašto žmonės sėmė įvairius pavyzdžius kas lytisi darbų religiškų ir politiškų.

Tarp tokių religiškai-politiškų reformatorių Anglijoj plačiai atsižymėjo taip vadinami puritonai*). Puritonai buvo religiška sekta. Jie savame laike daug prisitarnavo panaikinti Anglijoj karaliaus valdžią ir Karolių I pasmerkti mirčiop; bet po respublikai, kuri labai trumpai duravo, sugrįžus ant sosto nužudyto karaliaus sunui, Karolui II, puritonai tapo visoj Anglijoj baisiai persekiojami. Jų buvo pilni kalėjimai, vieši susirinkimai jiems buvo užginti; bet nežiurint į tokius žvėriškus valdžios persekiojimus, puritonų skaitlius nei kiek nesimažino.

1580 metuose viens jųjų, Robert Brown, įsteigė dar naujesnę sektą su gan platesniais savo reikalavimais. Jis mokino, kad Bažnyčiai kitokia valdžia nebreikalinga, kad kožna krikščionių sąjunga, by tik įsteigta garbinti Dievą, yra pati savaimi bažnyčiose, kuri privalo iš savo tarpo išsirinkti kunigus ir vesti visus kitokius bažnyčios reikalus. Tai buvo tikra respublikoniška bažnyčia.

Kadangi šitos sektos pasekėjus (brauinistus) valdžia da labiau pradėjo už kitus persekioti, jie visi pasirįžo jieškoti sau laisvės žemės, kur galėtų liuosai garbinti Dievą, kur jų nepasiektų Anglijos policija ir dėl tos priežasties išsirinko Amerikos liuosąjį kraštą, kuriame valdžios jokių da kontrolių nebuvo. Pertat 1620 metuose Rugsėjo mėnesyj susirinko jų šimtas ypatų ir žėgliniu laiveliu "Gegužės Gėlė" išplaukė iš Anglijos. Po trijų mėnesių jie atvyko Amerikon ir išlipo apiegardoj, vadinamoj New Plymouth. Jie prieš išsėsiant sudėstė sau sekantį suokalbį, kuris jiems buvo nekaipo papėde:

"Dievo Vardan, amen. Męs, žemiau pasirašę, tikri valdonai mųsų galingojo viešpaties, karaliaus Jokubo etc. apsiėmę dėl Dievo garbės, dėl krikščionių tikėjimo gerovės, dėl garbės mųsų karaliaus ir tėvynės kelionę su tikslu įsteigimo pirmosios kolionijos šiaurinėse Virginijos dalyse viešai ir iškilmingai apreiškiame po Dievo akimis vienas kitam, kad pagal tą suokalbį jungiamės vienam politiškan kunan, idant tuo budu atsiekti savo tarpe tvarką ir tikslą, kurio pasirįžome jieškoti. Pasiremiant ant šito suokalbio sutaisome teises teisingas ir kožnam prieinamas, tokius mųsų pačių padavadijimus, aktus ir įstatus, pagal kuriuos rinksime ir skirsime sau urėdninkus, kokie bus mums naudingiausi ir prieinami ir kurie darbuosis mųsų ir kolionijos gerovės labui. Savo valdininkams žadame nusilenkimą ir reikalingą paklusnybę. Užtvirtinome žemiau savo parašais, 1620 Viešpaties metuose, 11 Lapkričio."

Tame akte arba suokalbyj matome aiškiai, jog tie kolionistai vyko į naująjį svietą su tikrais savo tikslais ir pažvalgomis: uždėti naują draugiją, pasirėmusią ant tikros laisvės ir valdininkų rinkimo.

Tokį patį pobudį turėjo tame pačiame laike įsteigtos sodybos Rhode Island, New Haven, Connecticut ir Providence**), o tų sodybų (kolionijų) įsteigėjai, parašė panašius suokalbius arba aktus.

Kadangi žinia apie laimingą "tėvų meldžionių" atvykimą, kaip šiandie Amerikoje vadina tuos, kurie "Gegužės Gėlė" atplaukė, sujudino ir kitus puritonus prie kelionės, ypatingai pasijieškoti sau laisvės, kurios savo tėvynėj niekur negalėdavo sutikti. Nekurie atėjunai labai fanatiškai buvo pririšti prie Šv. Rašto įvairių padavimų, netik religiškuose dalykuose, bet ir visuose kaip viešo, taip ir privatinio gyvenimo apsiėjimuose. Tokiais buvo pav. pirmi kolionistai New Haven. Patsai jau tos kolionijos užvardinimas lietuviškai skamba "Naujas Dangus", kas liudija pirmutinių steigėjų entuziastiškas viltis ir jų religijos didį fanatiškumą.

*) Nuo lot. žodžio p u r u s — tyras (čystas).

**) Skaityk: Rodailend, Niuhevn, Konektikut ir Providens.

(T. B.)

Dunnes Svarstymai.

Mayoro Dunne teisingi išreiškimai sulyg gelžkelio klausimų reikalų. Didelis miesto pergalėjimo klausimas ir šis užmanymas bus priimtas.

Gelžkelio klausimas nėra jokia politiška kova—bet dalis atsirašymo republikoniškos platformos ir paremtas per Dunne.

1. "Jau atėjo laikas veiksmo." — Dunne.

2. "Įplaukimo pelnas turi prigulėti prie miesto taip kaip ir nuo properčių."

Dunne Werno'ui.

3. "Šis dalykas išsižimi taip, kad męs esame galingi padaryti prezentą ant Kalėdų Chicagos miestui ir nieks negali mums uždrausti ir priversti sustabdyti kartą mums užmanytą gelžkelio svarstymą".

Dunne, 15 Gruodžio.

4. "Praėjus vienam metui, ar aš sakiau, kad męs galime susigadyti su gelžkelio kompanija už 50.000.000 dol. Mane juokai ima, pamislinus apie tokį kvailą užmanymą."

Dunne 15 Gruodžio.

5. "Sutartis su gelžkelio kompanija yra jau padaryta reikale stritkarių užmarymo, kuri padarė miestui didelį sugalėjimą."

Dunne, 17 Gruodžio.

Balsuojantieji, kurie simpatizavo miestui per praėjusius du metu šiame dalyke panaikinime gelžkelio kompanijas dėl pagerinimo tarnystos žmonijai, atkreipkit atydą ant aukščiau paminėtų paaiškinimų per Mayorą Dunne. Dabartinis miestinis gelžkelio užmanymas yra užmanytas paties Mayoro Dunne ir Walter L. Yra labai aiškus dalykas, kad šis gelžkelio užmanymas, kuris yra įkorporuotas su republikoniška platforma, neturi jokio susinešimo su politika, nes kitaip tas užmanymas nebutų paremtas per demokratų Mayorą ir republikonų platformą. Mayoras Dunne ir republikoniška partija geidžia, kad aukščiau minėtas užmanymas susidrutintų ir butų įvikdytas mieste Chicagos. Mayoras Dunne pasakoja, ir visiems yra žinomu, kad Hearst šį gelžkelio užmanymą yra palikęs dėl jo. Šiame akščiau išreiškime politika tiktai rišasi reikale gelžkelio užmanymo. Šita istorija reikale gelžkelio užmanymo yra labai užimanti.

11 d. Balandžio, 1906 m. Mayoras Dunne praneša sekančiai:

"Šitie visi gelžkelio užmanymai, reikale pagesinimo stritkarių, dabar yra rankose miesto Chicagos ir yra svarstomi, idant visame mieste stritkariai butų po priežiura miesto. Šitas gelžkelio užmanymas greitai bus įneštas kortuose, kur tuojaus atkreips atydą ant dabartinio gelžkelio užmanyto sistemo Chicagos mieste. Jeigu šis dalykas bus sutaikytas gražumu su dabartine stritkarių kompanija mieste Chicagos, apart prieš-laikinio reikalavimo žmonijos, idant pagelbėtų, tai gelžkelio užmanymas turės buti priimtas, nes dabartinė tarnysta stovi labai žemam laipsnyje iš priežasties privatiško stritkarių valdymo. Kaip tik stritkariai bus miesto rankose, tuojaus bus įtaisyti geri karai ir bus įvikdyta geresnė tarnysta negu dabartinė, kada yra po priežiura dabartinės kompanijos."

DUNNE'S MIERIS.

Mayoras Dunne užbaigdamas išreikšti savo mierį, sekančiai atsiliepia į žmoniją:

"Jeigu visos stritkarių kompanijos susijungs į kruvą ir šis užmanymas bus pavestas į miesto rankas, ir laisnis šio užmanymo prigulės prie miesto, tąsyk tuojaus bus viskas įtaisyta su geresniu pagerinimu kas lytisi link gelžkelio užmanymo. Tas viskas bus įvikdyta kaip gelžkelis prigulės prie miesto. Pelnas nuo stritkarių eis į miesto kasą. Šios konferencijos gali buti ir turi buti įvikdytos nelaukiant atnaujinimui aplikacijų ir, kad atėjus laikui, veiksmas kuogreičiausiai butų pradėtas. Jau atėjo laikas darbavimosi."

WERNO'S LAIŠKAS.

Mayoras savo laiške rašo pirmsėdžiui Werno sekančiai:

"Visų pirmiausiai praktiškiau butų, kad užklaustum dabartinių esančių kompanijų ar jos susiriš (jeigu galima) į vieną kompaniją dėl perdirbimo jų dabartinio stritkarių sistemo ant miesto pliano, kuris dabar yra užmanytas. Jeigu jos pristotų, už ką sugražinime gautų geras išlygas ant dabartinio ir ateinančio laiko pirkdami szėras už likusį gryną pelną, pakol pasibaigs aperavimas jų karų."

DUNNE'S UŽGANĖDINIMAS.

Pradžioj Gruodžio mėnesio, miestas ir gelžkelio kompanijos susitaikė. 15 dieną Gruodžio, Mayoras Dunne sakė: "Labai išsižiuri ant to, kad buk Chicagos miestas gaus prezentą ant Kalėdų, tai yra, kad šis užmanymas liks po priežiura miesto." Ir 17 dieną Gruodžio p. Dunne sakė, kad dabartinės gelžkelio kompanijos susitaikė su miestu ir stritkariai jau prigulės prie miesto. Jeigu kas butų pasakęs metai atgal, kad šis užmanymas bus įvikdyntas tarp dabartinių gelžkelio kompanijų ir miesto, tai butume sakę, kad jisai sapnuoja. Prie to męs galime turėti visuomeniską valdybą, kad ir Mueller'o planas butų panaikintas. Aš mislinu, kad šitie sekanti trįs dalykai skamba gerai už miesto reprezentantus:

1. Pirkimo prekė 50.000.000 dol.

2. Męs galime pasiimti kompanijų linijas laike šešių mėnesių notos.

3. Męs turime tiesą prie 55 proc. nuo gryno pelno nuo aperavimo linijų. Šituos pinigus męs galime pavesti ant nupirkimo kelio.

Dabar priguli prie žmonių, kad votuotų už šį viršminėtą užmanymą, tai yra kad karai prigulėtų prie miesto Chicagos, ir tokiu budu padaryti mieste karus pirmos kliasos, o tąsyk bus visiems geriau.

Nuo Redakcijos.

Visi "Kataliko" Godotini Skaitytojai, kurie turi užtraukę mokestis už "Katalıką" teiksis tuojaus prenumeratą atnaujinti, nes pagal naujas Jungtinių Amerikos Valstybių teises privalėsime laikraštį sulaikyti. Kuriems da nesulaikėme, meldžiama su užmokesniu pasiskubinti. "Katalikas" yra geras laikraštis geriems žmonėms, jis neužsiimdinėja jokiomis nereikalingomis polemikomis, bet suteikia iš viso pasaulio, o ypač iš Lietuvos, daugiausia naujų žinių ir reikalingų lietuviams pamokinimų. Apart to visus savo Godotinus Skaitytojus prašome tankiaus mums atsiųsti įvairių žinelių apie lietuvių gyvenimą ir darbus.

Reikalingi mums specijališki korespondentai iš lietuviais apgyventų vietų, kurie pagal savo vertę bus apmokami ir reikalingi agentai.

Pinigus už laikraštį siųzdami ir šeip laiškus rašydami, padėkite sekantį antrašą:

J. M. Tananeviče, Publish.
3244 So. Morgan St.
Chicago, Ill.

Redakcijos Atsakymai.

A. B. Montreal, Canada. — Jųsų korespondencija tilps sekančiame "Katalıko" numeryj.

A. Mazuras, Pottsville. — Korespondencija tilps sekančiame numeryj.

Republikonų Kandidatas ant Mayoro.

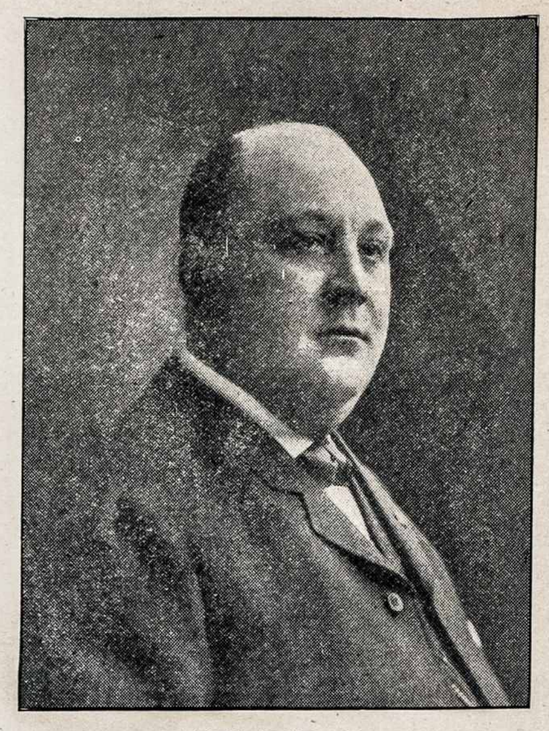

FRED A. BUSSE
Chicagos Postmeisteris.

Generališkas Chicagos postmeisteris, F. A. Busse, paskirtas republikonų partijos kandidatas ant mayoro miesto Chicagos Yra viltis, jog jis budamas mayoru padarys miestui daug gero. Jis plačiai žinomas visiems, kaipo postmeisteris, pas vietinius piliečius užsitarnavęs didelę godonę. Reikalas visiems šį kartą remti republikonų partiją, o ypatingai balsuoti už kandidatą ant majoro p. F. Busse, nes demokratų gaspadoriavimai jau nusibodo. Matėme visi jų darbus esant prezidentais ir kitokiais valdininkais. Dabar-gi kad valdžia pateko republikonų rankosna, viskas kitaip išrodo, šalis žydi gerovėj. Tat-gi ir miestas sulaukęs republikono mayoro pradėtų kitaip verstis, žydėtų visur gerovė ir teisingumas. Lietuviai kandidatą p. Busse šitoj kampanijoj turi remti, nes jis paskui galės ir lietuviams ką nor gero padaryti budamas vyriausiu miesto valdininku.

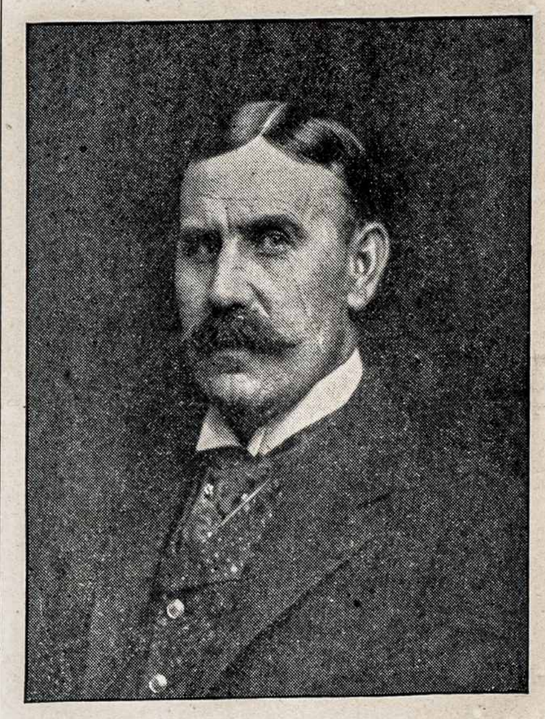

EDWARD CLINTON YOUNG.
Republikoniškas kandidatas ant miesto kasieriaus.

ALEX J. BURKE
kandidatas ant Aldermono
5 WARDOS.

Visą savo gyvenimą gyveno toje pačioje Wardoje. Jis budamas da mažu vaiku dirbo gyvulių skerdykloje, potam dirbo prie „American Express Co." o dabar suvirš 16 metų kaip dirba Chicagos Pačte.

Jis yra gerai visiems žinomas, per ką lietuviai privalėtų pasistengti, idant jį išrinkti ant to urėdo.

OTTO J. NOVAK.
Republikoniškas kandidatas ant Drainage Trustee.

Novak gimė Chicagoje 1880 m. ir yra pabaigęs mokslą augštesnėse mokslainėse.

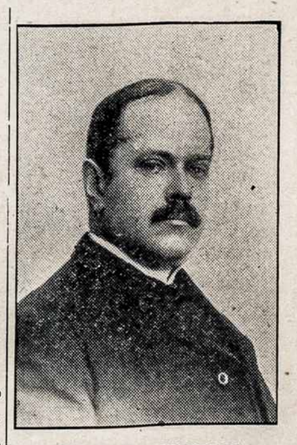

W. H. McSURELY
Republikoniškas kandidatas ant sudžios į Superior Court.

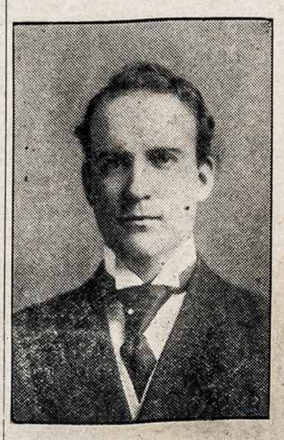

J. R. McCABE.
Republikoniškas kandidatas ant City Clerk.

Tiktai 30 c.

Asztuoniu Spalvu Paveikslas
Nujo Popiežiaus Pius'o X.

Yra tai labai puikus paveikslas Szv. Tevo. Ant paveikslo isrodo teip kaip gyvas. Apatiniai rubai balti, o virszutiniai raudoni-paveikslo-gi dugnas tamsiai zalias. Zodziu sakant paveikslas labai grazus. Miera jo 18 coliu ploczio, o 24 ilgio. Pinigus galite siusti markemis, ant adreso:

STASIS P. TANANEVICZE,
3244 S. Morgan St. Chicago. Ill

Dēlei Rašybos.

"Vienybės L." (No. 10) randandame po antg. "Kalbos Valymas" nurodymą linksniavimų budo moterų gimties visiems žodžiams, turintiems galunę "tis". Tas "Vienybės" nurodymas daug prastas vien dēlei to, kad Įrankininko pabaiga nurodyta jau šiame laike tarp lietuvių seniai pamiršta ir užmesta forma. Jaigu Lietuvos lietuvių laikraščiai jau geriau yra išsidirbę linksniavimuose, tai manding mums seniau tą patį reikėjo padaryti. Juk šiandie pas lietuvius visur linksniavimo budas priimtas pagal Kriaušaičio gramatikos ir redaktoriai tos gramatikos iš dalies laikosi, bet labai gaila, kad ne visi, bet tik iš dalies.

p. J. B. linksnį Įrankininką visai perkeičia ir vietoje a t e i t i m i rašo a t e i č i a, m i r t i m i — m i r č i a; tokiu budu pas J. B. turi buti: v i l č i a, n a k č i a, m i n č i a, prieg to: a k i a, š i r d ž i a etc. į vietą: vilti mi, naktimi, mintimi, akimi, širdimi. Mano nuomone Kriaušaitis taip gi minties neturējo, kad lietuviai rašytų galunes "čia" įrankininke, bet tik savo pasargoje pažymējo, jog "s a k o m a i r t a i p".

Tai spragas turētų užraksti mųsų filologai, nes priešingai da šimtus metų lietuviai rašinės nevienodai, o juk rašybos nevienodumas tautai gan daug kenkia.

Antras ir tai svarbus dalykas pas mus rašybcje — pamiršta daiktvardžių d v i s k a i t a. Šiaudie (ir pirmiau) mųsų raštininkai dviskaitos neapkenčia. Ir kodēl taip daro, nežinia. Ir štai netoli jieškant "Vienybės" tame pačiame numeryj ir ant to paties puslapio, trečioj skiltyj apačioj, skaitome: "Patyrus policija, kad t o s d v i y p a t o s y r a a t s t o v a i s, paliuosavo". Ar nemaloniau skambētų lietuviškai: "...kad t i e d v i y p a t i y r a a t s t o v u...." O ką jau besakyti apē žmogaus sąnarius: d v i a u s y s, d v i r a n k o s, d v i a k y s, d u k e l i a i etc. į vietą: dvi ausi, dvi ranki, dvi aki, du keliu. Tos dviskaitos męs bijomės ir parašyti, ir ištarti ir ji lietuvių laikraščiuose (apart Lietuvos) labai retai kur sutinkama.

Dar p. J. B. straipsnyj "Kalbos Valymas" pirmų-pirmiausia primena lietuvių s i n t a k s į. Ką mums gelbės sintaksis, jaigu męs nepažįstame linksnių ir pagal juos nemokame žodžių linksniuoti. Vis tas pat butų, kad nemokantį skaityti, mokytum rašyti.

Linksniavimo budas mums yra svarbiausias reikalas. Ir jaigu męs vienodu budu norime rašyti ir tarp lietuvių įvairius raštus platinti — reikalas visiems redaktoriams, be skirtumo partijų, vienon vieton susivažiuoti ir nors paviršiumi tiems barbarizmams padaryti galą.

Kadangi to negalima įvykdinti be savitarpinio susitaikymo, reikalas lietuviams redaktoriams ir žymesniems raštininkams susivažiavus pirmiausia įsteigti tam tikrą sąjungą ir tuomet kaip galint valyti savo kalbą.

Šiaip, kaip radome kalbą, turēsime ir palikti kitoms lietuvių kartoms be jokio sutvarkymo. P. B.

Graudus verksmai.

Gavēniai užstojus, kožnam katalikiškam name turētus rastis knygelē "Graudus Verksmai", arba Pasibudinimas prie apmislijimo Kanczios Vieszpaties Juzaus Kristaus.

Kaina 15c., galitē gauti "Kataliko" Redakcijoj: 3244 So. Morgan st.

Geriausias Kampas.

Ant Bridgeporto, taigi kertē Auburn ave. ir 33ios ul. 50X135 pēdų, tuojaus prie Lietuviszkos Szv. Jurgio bažnyczios ant pardavimo. Geriausia vieta dēl Lietuvio, bile ant kokio biznio. Pasinaudokyt isz geros progos. Atsiszaukyt pas:

J. M. Tananevicze
3244 So. Morgan st.
Chicago, Ill.

PASARGA: Už korespondencijas ir už apgarsinimus „Kataliko" Redakcija neatsako.

Adresai vyriausybės

Liet. Teatr. Dr-stes po priaglioba S. Martino

K. K. Pocius Prezidentas
944-33 St.
Vice prezidentas Petras Andrejauskas
3250 Mospratt St
Prot. Sekretorius Mart. Kadziewskis
3244 So. Morgan St.
Fin. Sekr. Ant. Kasparavicze
884-33 St.
Kasierius S. A. Pilackas
188 W 18th St.
Ketžiszierius Teatro M. Kadžievskis
3244 So. Morgan St.

10-ts Metinis Balius!

Parengtas storone ir kasztu Dr-stes Karaliaus Dovydo, atsibus Nedēlioje, 7 d. Balandžio, 1907 m. K. Laudanskio salēje, 3119-21 So. Morgan st. tarpe 31 ul. ir 31-mo place. Salē atsidarys 2 val. po piet, balius prasidēs 3 val. po piet. Ir trauksis iki 12 val. nakties. Inženga 25c. porai.

Bus tai pirmutinis Balius po Velykų tai bus galima iki valei pasiszokti ir linksmai vakarą praleisti prie teip puikios muzikēs, ir skanaus alaus atsigerti. Užtaigi labai szirdingai užpraszome visus lietuvius ir lietuvaites kuoskaitlingiausiai atsilankyti, o busite kuopuikiausiai priimti ant szito pirmutinio po Velykų Baliaus. Su godono

KOMITETAS.

APGARSINIMAS.

Daneszame visiems lietuviams, jogei uždējome Dr-te po vardu "Susivienyjimas visos Amerikos Lietuviszkų Muzikantų". Virszminēta draugyste tapo uždēta 14 d. Vasario, 1907 m., ji parenge balius, teatrus ir koncertus, pirmą teatrą losz 19 d. Gegužio 1907 m., Freiheit Turner salēje, 3417-21 So. Halsted st., prasidēs 3:30 val. po piet, teipogi bus koncertas, kurio dar lietuviai neesa girdeję, vienok per storonę mųsų draugystes, turēs progą iszgirsti, teipogi bus teatras, kurį losz gabiausi aktoriai, kurię tik vieną kartą ant metų atsilanko į Chicagą ir losze Colonial teatre. Matysite puikiausi teatrą už 25c. teip kaip už 3 dol. Meldžiame atsilankyti.

Su godone KOMITETAS.

SZIPKORTĖS!!

Ar nori szipkortės isz Krajaus ar į Krajų, tai tuojaus raszyk ant vardo „Kataliko" Iszleistoje su užklausimu prekių, kurias tuojaus prisiųsime.

J. M. Tananevicze
3244 So. Morgan St., Chicago, Ill.

PAJIEŠKOJIMAI.

Pajieszkau savo pusbrolių Juozo ir Vincento Rudzeviczių isz Szarvininkiszkės kaimo, Naumieszczio parap., Pustelnikų gmino. Girdējau kad gyvena Canadoje. Meldžiu atsiszaukti, nes turiu labai svarbų reikalą.

V. Murauckas,
141 Woldo St.,
(14) Rumford Falls, Me.

Tik dar 3 lotai ant pardavimo ant 32 ulyczios. Lotai ant 32 place jau parduoti. Taigi pasinaudokit ir nusipirkit sau lotus ant 32ros ulyczios, nes tie paskutiniai lotai ant tos ulyczios. Parsiduos labai pigiai. Atsiszaukite pas.

J. M. Tananevicz
3244 So. Morgan st.

Ant parkavimo.

Gera proga.

Ant pardavimo labai pigiai puikus murinis ant trijų lubų ant dviejų lotų namus po nr. 1846 - 1848 W. 34th. Pl. Viso 6 randos, atnesza gera randa. Labai gera proga. Kas nori savo namą turētį, tai atsiszaukit pas.

J. M. Tananevicze
3244 So. Morgan st.
Chicago, Ill.

2 lotai.

Ant Auburn ave. prieszai pat Szv. Jurgio bažnyczią, taigi labai geroj vietoj. Lotai yra 25 pēdų ploczio ir 126 pēdų ilgio su dviem elems. Gera proga kas nori pirkti sau lotą prie pat bažnyczios. Atsiszaukit pas.

J. M. Tananevicze
3244 So. Morgan st.

Pigiai.

Labai geras kampinis lotas ant 33czio Pl. ir So Morgan ul. Lotas yra 50 pēdų ploczio ir 125 pēdų ilgio, parsiduoda labai pigiai. Kreipkitēs pas.

J. M. Tananevicze
3244 So. Morgan st.

Tai rots alutis Chicago, Heights pas

LEONA VAITKEVIČIU.

Ogi vireli alus labai skanus, milžiniszki stiklai. O ir žmogus doras, visame geras, Visi pas jį eikit, niekad neaplenkit Jeigu katrie netikite, tai nusiduokite ant 1444 wentworth ave., Chicago Heights, Ill. Teipogi vienatinis Notary Public, Chicago, Heights, Ill. Su visokiais reikalais kreipkitēs prie jo, o jis jums padarys kuogeriausiai.

Tel. 138 Chicago, Heights.

JONAS CHAPAS
UŽLAIKO
PUIKU SALIUNA.

Visada užlaiko szaltą alų, skanę ruginę arielką ir kvepenczius cigarus. Kas kartą pas jį atsilanko, tai kitur neina. Adresas.

3302 So. Morgan St.

ŽIUREK! ŽIUREK! DYKAI!

Szitas laikrodelis yra czysto aukso 18K. dvigubi „Hunting lukszta i grazei iszkvietkuoti, geraj laiks rodo, gvarantuojam ant 25 metu. Kitur pirkdamas mokesi $25 mes jin duodam dykai tam kuris prisius 4 adrisus savo draugu ir 50c. del iszsiuniimo tavo draugams 5 katalogu musu milzniszkos kompanijos. Už tai mes jin duodam dykai nes mes norim, kad koznas turetu musu katalioga, nes jame rasi visko: Laikrodeliu, ziedu, skripku, armoniku zodziu sakant, visko kas yra reikalinga del seno ir jauno ir jeigu prisiusi mums greitai, tai da apart laikrodelio gausi lenciugeli su kompusu. Mes duodam ir ant iszmokesczių visokius daiktus. Adrisuok:

J. M. WILSON,
11-12 Chatham Sq. New York City.

Szipkorcziu Prekes:

Prekēs važiuoti	1 Europą.	Isz Europos
Hamburg American Linija		
Tarp New York'o ir Hambur'o.		
Regulariszki laivai perplauke mares nuo 10 iki 12 d.	$40.00	$38.50
Expresiniai perplaukia per mares nuo 6 iki 8 dienu.	39.00	39.00
Holland American Linija		
Tarp New York'o ir Rotterdam'o.		
Laivai perplaukia mares nuo 9 iki 10 dienų.....	33.00	36.00
Anchor Linija.		
Tarp New York'o ir Antwerp'o.....	33.00	34.00
Tarp New York'o ir Rotterdam'o.....	33.00	34.00
Tarp New York'o ir Bremo.....	31.50	———
Tarp New York'o ir Hamburgo.....	33.00	———
Dominion Linija.		
Tarp Montreal ir Hamburgo.....	33.00	———
Tarp Montreal ir Bremo.....	31.50	———
Tarp Montreal ir Antwerp'o.....	33.00	34.00
Tarp Montreal ir Rotterdam'o.....	35.00	———
Tarp Montreal ir Amsterdam'o.....	35.00	———
American Linija.		
Expresiniai laivai, tarp New York'o ir Hamburgo..	39.00	———
Expresiniai laivai, tarp New York'o ir Bremo....	39.00	———
Expresiniai laivai, tarp New York'o ir Rotterdam'o	39.00	———
Expresiniai laivai, tarp New York'o ir Antwerp'o..	39.00	———
Reguliariszki laivai, tarp Philadelphia ir Hamburgo	33.00	31.50
Reguliariszki laivai tarp Philadelphiair Bremo.....	31.50	36.50
Reguliariszki laivai, tarp Philadelphiair Rotterdam'o	35.00	39.50
Reguliariszki laivai, tarp Philadelphia ir Antwerp'o	33.00	———
White Star Linija.		
Expresiniai laivai, tarp New York'o ir Bremo.....	39.00	36.50
Expresiniai laivai, tarp New York'o ir Hamburgo..	39.00	31.50
Expresiniai laivai, tarp New York'o ir Antwerp'o..	39.00	37.50
Reguliariszki laivai tarp New York'o ir Bremo.....	37.50	36.50
Reguliariszki laivai tarp New York'o ir Hamburgo	37.00	31.50
Reguliariszki laivai tarp New York'o ir Antwerp'o	39.00	37.50
Expresiniai laivai tarp Bostono ir Bremo.....	31 50	31.50
Expresiniai laivai tarp Bostono ir Hamburgo.....	33.00	36.50
Expresiniai laivai tarp Bostono ir Antwerpo.....	33.00	37.50
Canadian Pacific Linija		
Expres. laivai tarp Montreal ar Quebec ir Hamburg	33.00	———
Expres. laivai tarp Montreal ar Quebec ir Bremen	31.50	———
Expres. laivai tarp Montreal ar Quebec ir Antwerp	33.00	———
Expres. laivai tarp Montreal ar Quebec ir Roterdam	33.00	———
Expres. laivai tarp Montreal ar Quebec ir Amsterdam	33.00	———
Expres. laivai tarp Antwerpo ar Quebec ir Montreal		31.50
Allen Linija.		
Tarp Liepojaus ir Montreal.....	31.50	31 5
Virszparodytos prekes yra tik per vandeni be geležinkelio tikietu. Geležinkelio prekes žemiau.		
Amerikos geležinkelis.		
Tarp Chicagos ir New York'o.....	16.00	15 00
Tarp Chicagos ir Montreal.....	15.00	13.50
Prusu geležinkelis.		
Tarp Tilžes ir Bremo.....	5.15	5.14
Tarp Tilžes ir Hamburgo.....	4.80	4.80
Tarp Tilžes, Rotterdamo ir Amsterdamo....	6.60	6.60
Tarp Tilžes ir Antwerpo.....	6.80	6.80

Geriausiai yra pirkti Szipkortes **„Kataliko" redakcijoje,** nēs męs turim agenturas visu kompaniju, geriausiu liniju ir visu laivu in Europa, isz Europos ir visas dalis svieto.

Mes parduodam pigiau ir daugiau visokių drabužių už kitus sztorus.

Ant visų karų galima gauti transfer nuvažiuot pas

JOSEPH PHILLIPSON'S DEPARTMENT STORE HALSTED & 12TH STREETS

Szitas sztoras bus adaras Ketvergo ir Subatos vakare.

Pasirengkit ant Velyku Szventes!

Pirkit viską dabar, o suczēdysit 40c. ant kožno dolerio.

Duodam Markes su Koznu Pirkiniu

VYRISZKI IR VAIKISZKI VELYKINIAI IR PAVASARINIAI APREDALAI.

Vyriszki grynai vilnonei siųtai, naujausios mados su viena arba dviem eilēm guzikų, turime didelę daugybę isz ko pasirinkti, verti daug daugiau, parduodam po **$6.75**

Vyriszki lengvi Overkotai grynai vilnonei, visokios spalvos, didumo 34 iki 44 parduodam po **$4.75**

Vyriszki grynai vilnonei siųtai naujausios mados, kriauczių darbo tiktai po **$10.00**

Vyriszki rankų darbo siųtai, labai puikus naujausios mados, labai puikiai tinkanti tiktai po **$15.00**

Vyriszki puikiausi siųtai, visokios spalvos su puikiausiu pamuszalu, szitam iszpardavime tiktai po **$20.00**

Dykai nuo dabar iki Velykų **Laikrodēlis** su kožnu siutuku vertēs $3 ir daug.

Jauniem vaikinam labai puikus siųtai, visokios spalvos, labai gerai tinkanti ant pavasario su labai puikum pamuszalu tiktai po.... **$12.50**

Vaikam puikus dviejų szmotų siųtai, su viena arba dviem eilēm guzikų didumo nuo 11 iki 17 metų, turime didelę daugybę, labai geri ant pavasario tiktai po **$5.00**

Vaikam dviejų szmotų su dviem eilēm guzikų siųtai, pusētino sunkumo, su trim guzikais visokios spalvos, didumo nuo 11 iki 17 met. **$6.50**

Vaikam labai puikus dviejų szmotų su dviem eilēm guzikų siųtai, padirbti pagal naujausią madą, su puikum pamuszalu, didumo nuo 11 iki 17 metų tiktai po **$7.50**

Nauji andarokai ir siųtai ant velykų.

Turim daugybę moteriszkų puikių siųtų, visokios spalvos, ir visokio didumo, kurie pilnai verti $16.40 tiktai po **$11.98**

Velykiniai siųtai, grynai vilnonei visokios spalvos, pilnai verti $20.00 szitam velykiniam iszpardavime po **$14.98**

Labai puikus juodi moteriszki andarokai, labai puikiai padabinti tiktai po **$8.98**

Labai puikus džeketai, visokios szviesios spalvo, pilnai verti $7.50 sziame velykiniam iszpardavime parduosim tiktai po **$4.98**

Nauji apatiniai andarokai juodi ir kitokios spalvos, pilnai verti $2.00 szitam specialiszkam velykų iszpardavime tiktai pa **$1.25**

Puikios szilkinēs moteriszkos veistēs, pilnai vertos $4.50 szitam velykiniam iszpardavime tiktai po **$2.98**

Apredalai vaikam ir vyram.

Turime daugiau kaip 100 tuzinų visokių skrybēlių naujausios mados, visokio didumo, kurios vertos $2.50 dabar parduodam po **$1.45**

Labai puikios vyriszkos kietos arba minksztos skrybēlēs, geriausios ant svieto szitam velykiniam iszpardavime tiktai po **$3.00**

Puikios skrybēlēs dēl jaunų vaikinų, pilnai vertos $1.25 dabar tiktai po **95c**

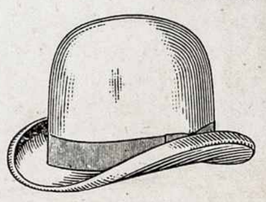

Vyriszki labai puikus marszkiniai naujausios mados, visokios spalvos, parsiduoda po $2.00, $1.50 ir $1.00

Puikus ant Szventēs czeverykai.

Puikus moteriszki czeverykai tiktai po **$2.45**

Vyriszki czeverykai verti $3.00 titai po **$2.45**

Mergaitēm czeverykai, naujrusios mados verti $2.25 dabar parduodam tiktai po **$1.75**

K. S. Jokubaitis
3240 So. Morgan, Chicago
—Užlaikau—

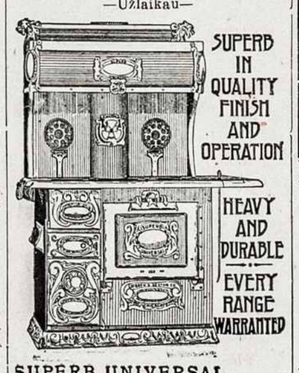

SUPERB UNIVERSAL

Seneusę rakandų (Forniture) krautuvę. Parduodu geriausius Universal peczius, kurios gvarantuoju ir taisau senus peczius, teipgi užlaikau visokius dalykus dēl familijų. Lempas, stalus, klijonkes, sudynus, ir visokius kukninius dalykus Prašzau atsilankyti.

Dr. J. J Golembiowskio
Elektriška-Hydropatiška Gydykla.
821 MILWAUKEE AVENUE
arti Division ul.

Gydome visokias skaudžias ir užsisenējusias ligas vyrų, moterų ir vaikų

Priēmimo valandos:
Nuo 9 val. ryto iki 9 val. vakaro
Nedēliomis nuo 9 r. ikl 2 po piet.

GERA PROGA!

Randasi puikus naujas sztoras ant iszrandavojimo, lietuvių apgyventoj apygardoj, ant kertēs 46tos ir Hermitage ave. ant Town of Lake. Lietuviai pasinaudokite isz geros progos, atsiszaukite pas: Jona M. Tananevicze, 3244 So. Morgan st. Chicago, Ill.

Victor A. Petrosus,
Stato namus medinius ir murinius. Jeigu kam pasitaikytu statyti kokį namą tai nusiduokit pas jį, o busite visame užganēdinti.
4557 Hermitage Ave.

IŠ SEINU SUVALKU GUBERNIJOS
eina vienintēlis katalikiškas iliustruotas lietuviškas savaitraštis

„ŠALTINIS"

Laikraščio kaina	Metams	Pusei m.	3 mēn.
Seinuose	3 r.	1 r. 50 k.	75 k
Lietuvoje ir Rusijoje	4 r,	2 r	1 r.
Užsieniuose	5 r.	2 r. 50 k.	1 r. 75 k

Pavieniai numeriai po 10 kap.

Laikraštis spauzdinamas ant gražios popieros, aiškiomis raidēmis, pagražintas puikiais paveikslais.

Dr-as Kazimieras Zurawski
persikele po nr.
4608 SO. ASHLAND AVE. ARTI 46 UL.
OFISO VALANDOS: 10-12 ryte, 7-9 vakare
Klinika szpitoleja, ir Offisas viduryj miesto teip pat kaip ir seniau.

Atkreipkit atydą ant baksų ant mųsų Trade Mark

Tel. Yards 1735

NUTAUC ir BORTKEVICZ,
1805 W. 47-TH ST.

Godotini Tautiecziai nepamirszkite rukyti Cigarus isz geriausios lietuviszkos fabrikos po vardu Sakalas. Cigaru dirbtuve „The Falcon Cigar Manufacturers."

TELEFONAS 7628 YARDS.
DR. J. KULIS,
LIETUVIU
....CHIRURGAS IR GYDYTOJAS....
Gydo visokias ligas moterų, vaikų ir vyrų. Turi gera praktika ir gydo pasekmingai visokias limpanczias, užsisenejusias ir paslaptingas ligas.
3255 So. Halsted St., Chicago Ill.

Skaitykit "Kataliką".

Pasarga Emigrantams.

Kiekvienas emigrantas pribuvęs į New Yorką turi turēt $15.00 kuris neturēs tiek pinigų ir neturēs kam pasiųsti jam reikalaujamą sumą, tai to neįleis į Ameriką. Tēmikit ant to labai gerai, nes nauja prova apie tai iszējo

„Kataliko" Spaustuve

Spauzdina knygas, Konstitucijas, Užkvietimus ant veselijų ir visokius apgarsinimus. Turi savo locnas drukavojamas maszinas, per ką darbą atlieka greitai, puikiai ir pigiai. Teipos-gi siunczia pinigus į visas dalis svieto ir parduoda szipkortes ant visų linijų.

J. M. TANANEVICZE,
3244 So. Morgan St. - Chicago, Ill.

Jonas M. Tananevicze,
Agentas dvieju didziausiu ir geriausiu „Fire Insurance" kompanija ty.
„Continental ir Royal Fire Insurance Co."
Noredami insekuruoti savo locnasti ateikit pas
JONA M. TANANEVICZE,
3244 So. Morgan St., - CHICAGO, ILL.

Praneszame visiems lietuviams ant Bridgeporto ir apielinkēj kad musų ofise randasi ofisas dviejų gerų Insurance kompanijų „Continental ir Royal Insurance Co."

SKAITYKIT „KATALIKĄ!"