SAVAITINIS LAIKRAŠTIS
"KATALIKAS"
Išeina kas Ketvergas Chicago, Ill.

Kaina metams:
Amerikoje....$2.00 Į Užsienį...$2.50
Prenumerata tur but iškalno užmokėta.

"Kataliko" spaustuvėje spaudinasi visokios knygos, konstitucijos ir tt. Darbas atliekamas labai puikiai, greitai ir pigiai. Užsirašydami "Kataliką," siųskit prenumeratą arba laiškus sekančiu antrašu:

JOHN M. TANANEVICZ
3244 So. Morgan St. CHICAGO, ILL.

KATALIKAS

THE LITHUANIAN WEEKLY
"KATALIKAS"
Published every Thursday
at Chicago, Ill.
Subscription $2.00 per Year.

Advertising Rates on Application.
Book and Job printing in Lithuanian, Polish, English and all other modern Languages : : : :

All Communications must be addressed:
JOHN M. TANANEVICZ
3244 So. Morgan St. Chicago, Ill.

Savaitinis Laikraštis Pašvęstas Reikalams Lietuvių Katalikų Amerikoje.

No. 20 | Chicago, Ill., 14 d. Gegužio (May) 1908 m. | Metai X

ENTERED AS SECOND-CLASS MATTER JAN. 25, 1899 AT THE POST OFFICE AT CHICAGO, ILL. UNDER ACT OF MARCH 3, 1899

Politiškos Žinios.

Rusija.

Dumos darbai.

Gegužio 8 dieną juodašimčiai Dumoje sukėlė prieš žydus demonstracijas, kuomet buvo pradėta kalbėti apie naujokus 1908 metams. Dumoje buvo karo ministeris Ridiger ir užsienio ministeris Izvolski. Juodašimtis Zamislovski savo aštrioj kalboj valdžiai patarė visus žydus iš karumenės išskirti ir abelnai išvedžiojo jog žydai esanti valdžios didžiausiais priešais, butent jie tarp kareivių platinanti visokią valdžiai priešginybę. Jisai tvirtino, jog jų 26 nuošimčiai šalinasi nuo tarnystos karumenėj, bėga į Ameriką, įvairiais budais savo kuno sąnarius sužeidžia ir paskui net įgyja visokias odos limpančias ligas.

Atstovas Krupenski Zamislovskio žodžius patvirtino, ir pridurė, jog vieton karumenės, ant žydų užkrauti didžias mokestis, kurios paskui butų suvartojamos invalidams.

Paskui anų kalbų užėmė balsą atstovas Rodičev. Jisai taigi pirmutinius kalbėtojus išjuokė ir labai karštai žydelius gynė. Jam kalbant juodašimčiai labai pyko ir retkarčiais net kalbą su savo rėksmais pertraukdavo. Rodičev (konstitucijinis demokratas) tačiaus nieko nepaisydamas apreiškė, kad žydų persekiojimas juos padarė niekam netinkančiais. Reikia žydus, kaip ir visas kitas tautas, gerbti.

Žydai, — kalbėjo toliau Rodičev — negali but oficierais nei karumenės vadais, tat ir negalima jų kaltinti, jaigu Rusijos armija Mandžiurijoje pralošė karą. Juk žydai neužima jokių valdviečių, tai dėlko ant jų taip niekiškai užpuldinėjama?! Anglijoj žydai gali buti oficierais ir armijoj aukštesniais valdininkais ir ne sykį žydai generolai pasirodė karžygiais!

Žinoma, tas juodašimčiams labai nepatiko, nes jie geidžia, kad visi pasaulio gyventojai butų tik stačiatikiais, caroslavais ir jų ikonų garbintojais. Tuotarpu šių dienų mokslas jau kitką pasakoja apie jų stačiatikybę, caro garbinimą ir "šventas" ikonas. Juodašimčiai geidžia sugrąžinti vidurinius buvusius šimtmečius. Bet jų darbas vis-gi yra ir bus bergždžias, kadangi žmonija žengia priešakin, bet ne atgal.

Tame pačiame posėdyj karo ministeris Ridiger atstovams pranešė, jog valdžia žadanti prie Prusų rubežiaus sumažinti karumenės garnizonus ir karumenę patraukti gilyn į Rusiją, o taippat pakeisti mobilizacijos sistemą. Pagalios sakė sumažinsią naujokų skaitlių ir abelnai kitas nebreikalingas karumenės šakas. Pas oficierus kareiviai neturės tarnauti, oficierams bus padidinta alga ir jie galėsią samdyti sau tarnus.

Antgalo Duma priėmė komunikacijos budžetą, 30.000.000 dol. ir paskyrė komisiją peržiurėti visus gelžkelius, kurie labai daug suėda pinigų ir kasmetai valdžia privalo pridėti.

Naujas karas.

Pareina žinios, jog Rusija ruošiasi karan su Turkija. Kaukazo užsienio konsulai savo valdžioms praneša, jog Rusija savo karumenę kogreičiausia gabena į Turkijos pasienį. Gyventojai labai persigandę tokiu apsireiškimu. Juodomis jurėmis į m. Batum ir į kitur garlaiviais gabenama artilerija ir visokia kariškoji amuunicija.

Gegužio 2 dieną į Turkijos pasienį iš m. Tifliso nuvyko raitelių pulkas. Birželyj Kaukazo armijos korpusas turės manebrus šalep tvirtovės Kars. Tie manebrai visuomet atsibudavo rudenį. Iš Kijevo nukeliavo kalno artilerija. Tiflise koncentruojama visos kariškos pajėgos.

Kartais gali ir ištikti bent kokia drognė, bet tuokart Rusiją visiškai nuslopintų. Sukluptų ant visų keturių ir tuokart butų viskas.

Kalėjimai.

Mieste Aleksandrovske vietiniame kalėjime kaliniai vieną rytmetį sumanė pabėgti. Visi buvo politiškieji. Tačiaus iš dalies jiems tas nenusisekė. Kalinių tarpe buvo nekoksai Illinskis, kuris savo sandraugus pamokino, kaip butų galima išsprųsti iš kalėjimo. Illinski dalyvavo generolo Ignatievo m. Tvernuj užmušime. Vieną rytmetį kaliniai po kalėjimo kiemą bevaikščiodami, užpuolė ant sargų ir jų du užmušė, o 6 sužeidė, paskui leidosi bėgti, bet kareiviai pajutę ėmė vytis ir jų du taipgi nušovė, o kitus sužeidė ir atgabeno atgal kalėjiman. Illinski suėmė nesužeistą.

Pasikesinimas ant g. gubernatoriaus.

Gegužio 6 dieną norėta užmušti Voronežo general-gubernatorių Bilikovą, bet pasikesinimas nenusisekė. General-gubernatoriui drauge su pačia važiuojant į vietinę cerkvę, nesugautas piktadaris po karieta metė bombą. Tačiaus bomba karietos visiškai nekliudė, tik atsimušė į šaligatvį ir plyšo. Užmušta viena moteriškė, kuri tuotarpu pro tenai ėjo. Paskui general-gubernatorių lydėjo raiteliai ir jokių jau prietikių ant gatvės nebuvo.

Tvanai.

Andai išsiliejo upė Maskva ir užliejo nekurias miesto Maskvos dalis. Tvanas buvo labai didelis, kokio niekad neatmenama. Mat Kremliaus bulvarai tapo apsemti. Žemesnėj miesto dalyj vanduo pasiekė net Žvirblių kalnus. Nekuriose vietose iš po vandens kyšojo stulpų tiktai viršunės. Gatvėmis susinešimas atsibuvo su paprastomis valtimis, atgabentomis iš apielinkių. Gyventojai atsirado labai dideliame vavojuje, bet po porai dienų panduo nupuolė, tat visi lengviau atsiduso.

Tvanai paskui buvo miestuose Kaluga, Oriole, Brijanske, Smolenske ir kitur. Nuostolių padaryta milijonai. Smolenske vanduo užliejo visus šulinius, tat gyventojai neturėjo vandens gėrymui.

Ant Rusijos krinta visokios nelaimės.

Kitokios žinios.

Mogilevo gubernėj, šalep miesto Bychov, upėje Dniepre nuskendo 120 žmonių, kurie pervazu per upę irėsi. Sakoma, kad ant pervazo vieno šono perdaug žmonių sustojo ir anas apsivertęs. Smarkus vanduo nedavė nei vienam išsigelbėti.

Iš Harbino andai dvi pėkštininkų rotos nuvyko į portą Arturą dalyvauti atidengime paminklo, kurį japonai Rusijos nužudytiems kareiviams pastatydino.

Peterburgo dienraščiai praneša, jog karalius Edvardas trumpame laike atlankysęs carą Peterburge. Turbut toji žinia melaginga, nes pas carą nei vienas valdovų nenori lankytis, nes caro viešpatybėje tikras chaosas.

Austrija.

Austrijos imperatoriaus Pranciškaus Juozapo Gegužio 6 dieną prasidėjo 60 metų jo viešpatavimo jubilėjus. Tą dieną pas ciecorių jubiliatą atvyko beveik visi Vokietijos kunigaikščiai ir ciesorius Vilius nuo salos Korfu. Apart anų buvo ir kiti viešpatybių perstatytojai. Visi svečiai susirinko rumuosna Wiene Hofburg ir tenai Austrijos ciesorių pasveikino. Jubilėjaus iškilmybės tęsis iki 2 dienai Gruodžio, kadangi toj dienoj suveis ligiai 60 metų jo viešpatavimo.

Tą dieną po kalbų ir visokių pasveikinimų, kurių, žinomas dalykas, nepritruko nuo vainikuotų galvų, buvo puota Teresos Marės svetainėj. Valgant šalep jubiliato sėdėjo Vokietijos Vilius.

Tasai Viliaus su savo visais kunigaikščiais atsilankymas pagimdė presoje daug komentarijų, kadangi iki šiam laikui nei vienas ciesorius tokios pagarbos neturėjo, kai kad Pranciškus Juozapas. Tai politiškas judėjimas. Kalbama, jog Vilius su tais savo žinksniais visoje Europoje norįs praplatinti pangermanišką įtekmę. Vokiečiai tuo atsitikimu labai džiaugiasi, nes dvi viešpatysti susiartino ir gali ateityj turėti gana įžymią svarbą.

Ciesorius Vilius su pačia atvyko Gegužio 7 dieną uostan Pola, ant stoties Meidling. Stotyj jų laukė Pranciškus Juozapas ir pasveikino ir tuojaus tuo pačiu traukiniu su svečiais nuvyko į stotį Penzing. Ant šitos stoties jų laukė Austrijos aristokratija ir parvykusius valdovus pasveikino. Vienoj juos priimta labai iškilmingai. Visas miestas buvo išpuoštas, o nuo stoties iki Schoenbruno rumą stovėjo eilėmis karumenė.

Ciesorius Vilius savo pasveikinimo kalbą užbaigė šitais žodžiais:

"Męs tikrieji bičiuoliai ir jųsų ciesoriškos didybės sandorininkai, atsiskubinome čion, o sykiu su mumis ir mano žmona, idant išreikšti gilų sąjausmą ir godonę jųsų ciesoriškai didybei. Su pilnomis širdimis sudedame pasveikinimą tikram ir galingam savo ramybės sargui meldžiame Apveizdos palaiminimo".

Kožnas pasakys, kad tai daili kalba, bet toji kalba tik vargdieniams akių apmuilinimas. Norints Austrijos ciesorius yra visoj to žodžio prasmėj katalikas, bet aršiau elgiasi žydo. "Mylėk savo artimą", pas ji nėra, jo valdonų tukstančiai badą kančia, bet jam tarnauja tie išalkusieji, o į juos savo akies neatkreipia.

Koreja.

Ant Korejos pussalio revoliucija verda. Koreonai su visu smarkumu stengiasi užpuolikus japonus iš savo šalies išvyti. Dabar kaip Japonija, taip ir Koreja stengiasi nuo tų nenuoramų, Korejos apginėjų, nusikratyti. Markizas Ito, kuris Korejoj varde mikado valdininkauja, griebiasi aštrių prieš revoliucijonierius priemonių. Mikadai liepia siųsti į Korėją karumenę ir tenai pagal savo sistemą nepaklusnius suvaldyti. Korejoj priėjo net prie to, kad revoliucijonieriai neleidžia ukininkams gabenti savo daržoves ir javus į miestus. Taigi jie įsipyko netik vieniems japonams, bet ir visiems miesto gyventojams.

Revoliucijonieriai yra paleisti kareiviai, kurius japonai po karui su Rusija iš pulkų paleido. Jie dabar buriais iš kaimo į kaimą vaikščioja ir viską plėšia. Negana to, sutinka kur japoną, tai tuojaus ir užsmaugia. Jų skaitlius neperdaug didis, vienok su savimi, kur tik eina, tempia rykštę.

Tie taip vadinamieji tėvynės apginėjai labai blogai elgiasi, sau daro skriaudą. Jaigu jie neužpuldinėtų žmonių ir jų mantos nenaikintų, tat prie jų prisiglaustų visi gyventojai ir tuokart revoliucijos išreiškimas butų pasekmingesnis.

Japonams su tais revoliucijonieriais plėšikais labai sunku kariauti, kadangi Korejoj maža kelių, o priegtam visur nepereinamos pelkės.

Portugalija.

Jaunutis Portugalijos karalius Gegužio 6 dieną prisiekė taip sakant ant konstitucijos ir apsigarsino viešpataujančiu valdovu. Toj dienoj visoj sostapilėj buvo švenčiama, o prieg šventės prisidėjo ir dailus oras. Buvo daili gatvėmis procesija. Apart karumenės tukstančiai gyventojų buvo apgulę gatves. Karalius Manuelius II drauge su ministeriais ir aukštesniais valdininkais nuvyko parlamento butan.

Karalius labai dailiai išrodė raudoname kirėjuje (plosčiuje). Iškilmingai perėjęs svetainę, atsisėdo ant parengto sosto. Dešinėj pusėj ant mažo staliuko gulėjo Portugalijos karališkas vainikas, kurio pagal senos tradicijos karalius ant galvos neužsideda, nes vainikas pašvęstas Švenčiausiai Marijai, Portugalijos patronei. Karalius laikydamas kairėj rankoj berlą, dešinę ranką padėjo ant Biblijos ir prisiekė laikytis katalikų tikėjimo ir pagal konstitucijos viešpatauti ir elgtis. Sudėjus prisaiką karalius Manuelius tais žodžiais atsiliepė:

"Mano idealu — yra tautos gerovė, o mano ambicija — yra mano tautos meilė."

Indijos.

Indijose nesutikimai verda. Andai policija priešai anglus susekė suokalbį. Areštuota 30 Bengalijos gyventojų. Policija sako, kad suokalbis buvęs labai prasiplatinęs, todėl dabar jieškoma to suokalbio įkurėjų. Nekuriuose namuose policija atrado daug bombų ir ginklų. Tai buvo plenas revoliucijai.

Pirmiausia norėta nugalabinti generolą Kitchenerą, viršiausią karumenės vadą Indijose, o paskui visus kitus vyresnius oficierus.

Areštuotieji valdžiai apsakė visą suokalbio pleną. Vienas areštuotojų prisipažino, kad jis apkeliavęs visas Indijas ir kalbinęs gyventojus prie revoliucijos ir visur jam buvo pažadėta parama.

Dar vis kaikur maištai kįla, bet patrankos panaikina viską.

Vokietija.

Tarptautiškoji socijalistų pirmo Gegužio šventė šiemet Vokietijoje praslinko ramiai, be jokių sumišimų, norints visuose miestuose iškilmingai buvo apvaikščiojama. Tik viename Berlyne buvo tą dieną 23 susirinkimai. Tą dieną daug darbininkų nedirbo.

Susirinkimuose daugiausia kalbėta apie visuotinuosius parlamentan rinkimus. Policija labai saugiai visus susirinkimus dabojo, tat socijalistams net nebuvo kaip ir protestus kelti.

Kolumbija.

Kolumbijos valdžia mano, jog Venezuela kalbinanti Panamos valdžią, idant pastaroji su Kolumbija susipeštų.

Yra gana gerai žinoma, jog užėmimas miesto Jurado palei upę Atrado, Panamos valdžią labai užrustino. Kolumbija tą miestą užėmė patariant Junktinėms Amerikos Valstybėms, nes, girdi, tasai miestas priklausąs Kolumbijai.

Na, ir iš kokių nebutniekių da gali dvi respubliki susipešti. Iš jų karo pasinaudos trečiasis ir bus geras "gešeftas".

Makedonija.

Rusų sumanymas įvesti Makedonijon šiokias-tokias permainas patiko Austrijai ir kitoms valstybėms, Anglija turėjo nusileisti — ji jau pradeda sutikti su daugeliu šio sumanymo punktų. Makedoniečiai, kurie buvo girdėję apie Anglijos sumanymą ir džiaugėsi sulauksią tikrųjų gyvenimo permainų, dabar mato, kad nieko gero nesulauks, ir jaujau pradeda nerimauti. Revoliucijonierių kuopų atstovų kongresas (suvažiavimas) nunutarė prirengti visus Makedonijos gyventojus prie kovos. Visa Makedonija busianti iškirstyta į apskričius, kiekvienam jųjų busiąs nusiųstas tam tikras žmogus, kurs rengs gyventojus prie sukilimo prieš Turkiją. Žmonės laukią tiktai kol sutirps sniegai kalnuose ir pradžius keliai, kad stoti kovon.

Prancuzija.

Namų statymų darbininkų sindikatas (sąjunga) pareikalavo nuo "darbdavių" sindikato, kad: 1) nebutų dirbama nedėlioje ir 1-ąją Gegužės, 2) butų įvesta 9 valandų darbo diena; 3) darbininkai, kurie nepriguli prie namų statymo darbininkų sąjungos, nebutų priimami darban. Šį reikalavimą darbininkai parėmė straiku. Kaipo atsakymas daugelis "darbdavių" atstatė darbininkus nuo darbo. Atstatyta 25 tukstančiai; laukiama, kad dar 50 tukstančių žmonių bus prašalinta. "Darbdaviai" stengiasi sukiršinti tarp savęs darbininkus ir prižada kai kuriems šokius-tokius palengvinimus. Valdžia bandė tarpininkauti tarp abiejų pusių, bet "darbdaviai" užsispyrė ir nei kalbėt nenori. Parlamentas nutarė palaikyti darbo nustojusius darbininkus ir paskyrė jų naudai daugiau 22 tukstančių rublių. Socijalistai reikalaja dar 75 tukstančių.

Kinijos valdžios kanclerius Yuan-Ši-Kai Pekine pradėjo išleidinėti anglišką laikraštį, vardu "Kinijos vieša opinija" vis tai daroma dėl politikos.

Andai Prancijoj atsibuvo miestuose rinkimai. Paryžiuje miesto tarybon tapo išrinkta viena moteriškė Jeanne Laloc, bet pagal miesto įstatymus jos tarybon nepriimama.

Brazilijos prezidentas Peixoto atidarant kongresą pasiuntė atstovams savo laišką, kuriame pranešama, jog Brazilija su visomis pasaulio viešpatybėmis turinti gerus santikius.

Iš Viso Pasaulio.

Iš Londono rašoma, jog karalius Edvardas ir karalienė Aleksandra jau sugrįžo iš Skandinavijos namon. Turbut atsiviešėjo pakaktinai.

Rusijos ministerių pirmininko Stolypino duktė andai ištekėjo už jureivijos poručninko Beck. Iškilmybėj dalyvavo visi ministeriai, tik nebuvo caro su šeimyna.

Japonijos presa užganėdinta iš įsteigimo Rusijos ambasados Japonijoje. Sako, dabar abiejų viešpatybių santikiai busią nepertraukiami.

Portugalijos valdžia užbaigė tirinėjimus kas lytisi suokalbio ant užmuštojo karaliaus gyvybės. Kadangi tan suokalbin yra daug aukštų asmenų įmaišyta, tat niekas nebus nei patrauktas atsakomybėn.

Japonijoje, kaip rašoma iš Tokyo, valdžia uždraudžiusi spaudinti Zolc apysaką vardu "Paryžius", nes toji apysaka platinanti nemorališkumą.

Garsusis deimantas vardu "Hope", priklausantis firmai J. Frankel New Yorke, andai Paryžiuje parduotas Turkijos sultanui už 400.000 dol. Tasai brangus akmenėlis — istoriškas.

Ant Philipinų salų srityj Moreng sudegė miestas Antipolo. Sudegė 400 namų ir tukstančiai žmonių neteko pastogės. Miestelį uždegė perkunas. Antipolo turėjo 3.500 gyventojų.

Pasklydęs gandas, jog Vokietijos ciesoriaus vienturtė duktė Viktė Luizė išeina už vyro, už kunigaikščio Schamuburg-Lippe, uzarų pulko poručninko. Šitas kunigaikštis yra turtingas.

Vokietijos reichstag (parlamentas) išsiskyrstė iki 20 dienai Spalių. Socijalistai, kaipo paprastai, ankščiau svetainę apleido, idant negirdėti kliksmo Viliaus garbei.

Kaime Lino, Japonijoj, 80 japonų užpuolė ant medžio dirbtuvės, priklausančios prancuzams. Prancuzai turėjo bėgti į miestą Kobe, ar į kalnus. Nuostolių padaryta ant 50.000 dol. 40 užpuolikų areštuota.

Ispanijos karalius, sukakus jo įpėdiniui dviem metam, paliuosavo iš kalėjimo tris žmones, pasmerktus kalėjiman po 9 metus, kurie 1906 m. anarchistui Moralesui, metusiam į karalių bombą, pagelbėjo pabėgti.

Žinios iš Lietuvos.

TAUJĖNAI.
(Kauno gub.).

Nuo garsiųjų laisvės dienų mųsų ligtol ramiamjame kampelyje žmonės neteko ramybės: išpradžių sujudino juos pati laisvė, kuri pravėdino mųsų apygardos supelėjusį orą ir minkšta, malonia laisvės šiluma sušildė visų širdis... Bet laimingos dienos tęsėsi neilgai: kilusi reakcijos banga papludė ašarose ne vieną šeimyną... Žmonės gausiai užmokėjo už laisvės dienas... Pagalios po dviejų beveik metų pagautas tapo labai policijos pageidaujamas mųsų apylinkės inžinierius. Tokiu vardu yra žinomas Nepraušcių Pauliukonies sunus, kurio "nukirstos galvos" troško buvęs pavieto viršininkas Pieškov. Rodėsi, to visko pakaktų: už laisvės dienas atkeršyta!.. Bet "senajai tvarkai" dar neužtenka. Kovo 13 dieną į Nepraušcius atvyko žandaras, isprauninko pagelbininkas ir sargybiniai ir tiesiok užvažiavo pas Pauliukonį. Iškratyta ir išlandžiota buvo visur.

Krata, kaip girdėti, nesuteikė pageidaujamos medegos, bet vistiek paimta 5 inžinieriaus laiškai, rašytieji tėvui, keletas lietuviškųjų knygučių ir sąsiuvėlis su išrašytomis dainomis. Laike kratos senio Pauliukonio nebuta namie, inžinierius gi mųsų apylinkyje negyvena. Pauliukoniui liepta buvo nuvažiuoti į Taujėnus, kur isprauninko pagelbininkas apsistojo nakvoti pas kunigaikštį Radvilą. Pauliukoniui, atvykus jam Radvilo dvaran pas isprauninko pagelbininką, buvo pasakyta, kad nieko blogo nebusią ir dargi pažadėta už mėnesio sugrąžinti paimtieji laiškai, vienkart isprauninko pagelbininkas įsakė seniui Pauliukoniui nurašyti sunui, kad "jokiais niekais neužsiimtų daugiau, nes gali užeiti blogai". Be Pauliukonio kratas darė po kitus apylinkės sodžius: iškratytas Jonas Griganavičius, kuris laisvės dienose turėjo valsčiaus krasos arklius; suimtas tų dienų viršaitis Jonas Daliukevičia, kuris sėdi dabar kalėjime. Šitos kratos buk rišamos su caro portretų valsčiaus raštinėje sudraskymu. Bet kodėl pas Pauliukonį buvo padaryta krata?.. Juk žandarai, turbut žino, kad inžinierius Pauliukonis nebuvo dargi Kauno gubernijoj tuomet, kada kas-žin-kokie vaikinai iš kas-žin-kur atėję tuos portretus sudraskė. Kunigaikštis Radvila, dėl tulų ypatiškų priežasčių neapkęzdamas inžinieriaus Pauliukonio, dabar gązdina, kad "busią blogai viršaičiui, bet bus blogai ir Pauliukoniui": gal ir tiesa — juk policistas, isprauninko pagelbininkas, galėjo savo bičiuoliui daug ką pasakyti. — "Senosios tvarkos" tarnai kamavo žmones pradžioje 1906 metų, dabar tą patį atkartoja dviem metam praslinkus...

JURBARKAS.

Sumkučių kaime Kovo 19 d. darbininkai statydami naują maluną, vieton nudegusiojo, rado kokį tai kiaušinį. Vienas iš darbininkų pasiėmė tą "kiaušinį" ir parsinešė namo. Namie jis, gerokai jį apžiurėjęs, rado šone kokią tai skylutę, kurią pradėjo tuojaus krapštyti. Bekrapštant jam tą skylutę "kiaušinis" staiga sprogo, nutraukė pirštus, nuplikino burną, sudaužė indus ir išbarstė visus lango stiklus. Nelaimingąjį nugabeno į Jurbarko ligonbutį, kur daktarai pasakė, kad jo gyvybė esanti pavojuje.

Tat atsargiaus su tokiais "kiaušiniais"!

KAUNAS.

Nedėlioje, Kovo 30 dieną, "Dainoje" buvo vakaras. Pirmą sykį lošta nauja drama "Vargonininko duktė". Vakare dalyvavo ir lenkų muzikos mylėtojų burelis, "Dainos" pakviestas. Lošimas, galima sakyti, nusisekė gerai. Užsibaigė gi vakaras nelabai puikiai. Dalykas tame, kad bureliui lenkiškai uždainavus, salėje pradėjo švilpti. Švilpė tam nelaimingamjam bureliui už lenkiškas dainas ir pereitame vakare, bet tuomet nebuvo jokių incidentų. Šiandien gi lenkams jau pritruko kantrybės. Pabaigus lošimą, jie puolė prie vieno gimnazisto, išreikšdami jam papeikimą už švilpimą. Pastarasis neprisipažino kaltu esąs ir kilo tarp jo ir lenkų vaidas. Salėje pasidarė ermideris: vieni iš publikos šaukė, kaltindami lenkus, kiti lietuvius. Ant galo gal butų ir susipešę "patrijotai", kad nepasipainiojęs "tvarkos dabotojas". Išeidami lenkai pasakė, kad "Daina" tame nekalta, bet kalti kaikurie "špicai", su kuriais pažadėjo dar susitikti.

LIUDVINAVAS.
(Kalvarijos pav.).

Balandžio 9 d. (n. s.) Liudvinave buvo launinko rinkimai. Išrinkta vėl tas pats Traskauskas ir pagelbininku Vilčinskas iš Liudvinavo. Launinko kandidatą renkant, kilo didelis triukšmas, bet galų gale tapo priimtas Vilčinskas. Po rinkimų buvo, žinoma, magaryčios smuklėse.

SKIRSNEMUNĖ.
(Ras. pav.).

Skirsnemunės apylinkės gyventojai dar vis nesiliauna siurbę "monopolio" skystimėlį. Patarus skaityti laikraščius atsako: "bene męs tapsime ponais, laikraščius beskaitydami, monus kokius tai rašinėja ir skatiką iš žmonių bereikalo traukia". — Nors ir dykai duodi laikraštį ir tai nenori skaityti. Bet už tat prie monopolio kaip prie išpažinties sustoję stovį, o paskui daužo langus ir užpuldinėja nekaltus lmones. Yra ir tokių, kurie skaito laikraščius, bet jie galima ant pirštų suskaityti.

GRUŽDŽIAI.
(Šiaulių pav.).

"Lietuvos Ukininkas" praneša apie kratos priežastį pas raštininką K. Zubauską.

Raštininkų pagelbininkai K. Z. ir M. G. sumanė įsteigti profesionalinę valsčiaus pagelbininkų sąjungą. Tą sumanymą ir prašymą Kauno gubernatoriui jie nusiuntė pasirašyti draugams Joniškio valsčiaus pagelbininkams. Tie pasirašė. Netikėtai dasižinojo apie tai vyresnysis Joniškio raštininkas Jackevičius ir pasiskubino apie tą naujieną pranešti Joniškės antstoliui. Antstolis tuos raštus konfiskavo ir nusiuntė Šiaulių pavieto viršininkui taip aprašydamas įsteigėjus: "Prisiųzdamas valsč. raštininkų pagelbininkų sumanymą ir prašymą Kauno gubernatoriui, pranešu, kad tokio sumanymo nors ant jo pasirašė du pagelbininku negalima leisti, nes jo sumanytojas gerai man žinomas K. Zubauckas. Jis 1904 — 5 m. buvo pats pirmutinis agitatorius, dalyvavo visuose revoliucijos judėjimuos, budamas Pumpėnuos įkurė kokią tai nelegališką draugiją ir dabar jis eina revoliucijos kaštais".

Pavieto viršininkas gavęs tokį pranešimą įsakė Gruždžių antstoliui padaryti pas pagelbininkus-sumanytojus kratą.

LIUDVINAVAS.
(Kalvarijos pav.).

Sulyg parinktų žinių pasirodo, kad per vieną šventadienį Liudvinave mažiaus dabar išgeriama negu pirmiaus ant 10 kibirų degtinės. Jaigu paskaityti kibirą po 7 rub. su kapeikomis, tai išeis kad suviršum 70 rub. pasilieka liudvinaviškių kišenėj o alaus turbut dar daugiaus išgerdavo. Taigi dabar liudvinaviškių kišenėje lieka apie kokį 150 rub., o jaigu tuos pinigus paskaitysime per metus tai gausime gana didelę kruvą pinigų, apie 10.150 rub.

Dabar suprantama, kodėl Liudvinavos smuklių ir aludžių savininkai išėmė iš Liudvinavo valsčiaus sueigos nutarimo kopiją apie smuklių ir aludžių uždarymą šventadieniais. Dabar jie žada rinkti parašus kaikurių ukininkų mėgstančių įsigerti ir paduoti Suvalkų gubernatoriui prašymą, kad atmainytų Liudvinavo valsčiaus nutarimą.

PAEŽERIAI.
(Vilkaviškio pav.).

Balandžio 9 d. (n. st.) Paežerių valsčiaus sueigoje buvo launinko rinkimai, kurioje dalyvavo 317 valstiečių. Šį kartą rinkimuose laimėjo p. Adamavičia, kuris nusipirko sau daugumą balsų už 25 kibirus alaus ir tapo išrinktas valsčiaus launinku. Iš 317 balsų vos tik 66 buvo prieš Adamavičią. Per sueigą viršininko pagelbininkas Grikietis pranešė valstiečiams, kad šiais metais Vokietija nepriimsianti iš Lietuvos ir Rusijos darbininkų. Kurie turės paliudijimus, tie gausią Eidtkunuose (Prusuose) tam tikram "Darbininkų Biure" bilietus, už kuriuos reikėsią mokėti 2 marki (92 kap.). Kurie neturės tokių bilietų bus ištremti iš Vokietijos.

KYBARTAI.
(Suv. gub.).

Neperseniai Prusų pasienio sargybos kareiviai sulaikė Virbaliuje p. Gavronskio bernus, vežančius iš Eidtkunų anglius, pas kuriuos jieškojo "kontrabandos", kurią buk bernai vežimuose po angliais vežą. Padarę kratą rado kelis mastus materijos ir kitų mažmožių už kelias dešimtis kapeikų, kuriuos žmonės buvo nusipirkę dėl savęs. Antrą kartą tiems patiems bernams anglius vežant vėl tapo visi vežimai (apie šešiolika) pristatyti į Kybartų muitinę ir perkasti visi anglių vežimai. Šį kartą "kontrabandos" nerado, — o tik daug darbo žmonėms padarė.

LIUDVINAVAS.
(Kalvarijos pav.)

Laikino Suvalkų gubernijos general-gubernatoriaus kanceliarija pranešė Liudvinavo valstiečiams, kad jų prašymas sugrąžinti 684 rub. 23 kap. baudos lieka be pasekmių už tai, kad jo kanceliarijoje nėra dokumentų iš Suvalkų apskričio teismo apie kaltininko nubaudimą. Be to dar kanceliarija praneša, kad pagal valdomoje senato išaiškinimą nuo Sausio 29 d. 1907 m. ir pagal caro paliepimą nuo Spalių 21 d. 1905 m. visos užmokėtos pinigiškos baudos nebegali buti grąžinamos, nežiurint į tai, ar teisingai buvo nubausta, ar ne.

PALAVĖNIS.
(Ukm. pav.).

Palavėnio miestelis stovi ant upės Lavos kranto; yra čia trįs krautuvės, kurių viena lietuvio, o kitos žydelių. Žmonės žia tamsųs, laikraščius mažai kas skaito, užtat gerai girtuokliauja. Miestelyj yra monopolis, kuris nedėldieniais uždarytas, ir nors miestelyje nėra nė vienos aludės, bet yra geraširdis žydelis, kuris užganėdina girtuoklių troškimus, per ką nedėldieniais nemažai esti girtų. Reikėtų pagalios suprasti girtuokliavimo kenksmingumas ir liauties lankusis pas tą geradarį žydelį, kuris esąs užganėdintas tuo, kad monopolis šventadieniais uždarytas, nes jis iš to turi gerą pelną, kadangi kiekvienas degtinės pusbutelis duoda jam 4 kap. pelno. Kokia gi jum, palavėniečiai, iš to nauda, kad jųs pasistengėt uždaryti šventadieniais monopolį, jei girti voliojaties žydo pasuolėj, mokėdami jam dar brangiaus, negu monopolyje?

Kovo 9 d., apie 9 val. vakaro, nežinomi piktadariai apiplėšė Palavėnio monopolį. Plėšikai išvežė degtinės už 400 rb. ir degtinės pardavinėtojo (monopolčiko) daiktų už 30 rb. Pats degtinės pardavinėtojas nebuvo namie, bet jo tarnaitė liudija, kad plėšikų buvo daugiau dešimties. Nežinia kam plėšikai labai jieškojo paties degtinės pardavinėtojo. Po monopolio apiplėšimo policija suėmė keletą žmonių ir gerai juos primušė, norėdama išgauti jų prisipažinimą. Suimtieji visai nekalti žmonės, matyt, keno nors įduoti. O argi maža tokių atsitikimų esti? Kiek tai žmonių šiais laikais visai nekaltai kenčia? Koki tai plėšikai, nedori žmonės, apvogė monopolį, o tu, žmogeli, kęsk nekaltai. O ar vienoj vietoj ir ar vienas iš mųsų keletą nakčių nemiegojo, kuomet priverstinai reikėjo sergėti monopolis, lyg kokia brangi mums įstaiga!

Pagalvokim, ar negeriaus butų, kaip daroma kitur, paprašius vyriausybės, kad Palavėnyje visai butų panaikintas monopolis. Apsieisime ir be tos įstaigos.

MINISTERIJOS ĮSAKYMAS.

Vidaus dalykų ministerija paliepė Kauno ir Suvalkų gub. gubernatoriams ištirti, dėl kokių priežasčių nori prasišalinti iš tų gub. apsigyvenusios ten kaikurios sentikių šeimynos. Valdžia pripažįsta tokią sentikių išeivystę iš Kauno ir Suvalkų gub. negeistina, nes ji nori, kad jų skaičių tose gub. kodaugiausiai pasididintų. Įsakyta taippat pavesti naujai revizijai Suvalkų gub. valsčiaus nutarimus, kuriuose vietiniai gyventojai lietuviai reikalauja priverstino prašalinimo kai-kurių sentikių, kaipo pavojingų ypatų vietiniams gyventojams.

KYBARTAI.

Daugelaičių kaime Kovo 31 d., apie 4 val. po pietų, pas Kybartų valsčiaus vaitą p. Draugalą kįlo gaisras. Priežastis gaisro kilimo — kaminų nevalymas. Ačiu pasienio kareivių narsumui, ugnis tapo užgesyta. Nuostoliai padaryti gana dideli, sudegė namo stogas, visa mėsa, daugybė drabužių ir kitokių padargų. Nelaimingas žmogelis pasiliko kuone nuogas. Taigi atsargiaus su nevalytais kaminais.

"V. Ž."

LIUDVINAVAS.
(Kalv. ap. Suv. gub.).

Jau nesykį laikraščiuose buvo rašyta, kad liudvinaviečiai gerai geria. Teisybė, žmonelės sau nepasivydi. Bet dabar gal truputį gėrymas sumažės, kadangi jau kelios dienos atgal kaip valdžios uždrausta šventadieniais svaigstančius gėrymus pardavinėti. Tokio paliepimo pareikalavę buvo valstiečiai per paskutinę pereitųjų metų sueigą.

VIŠTYTIS.

Vištyčio klebonas parupino naujos sistemos stakles, ant kurių daug greičiau ir lengviau austi. Staklės vertos yra praplatinimo visoje Lietuvoje, nes daug palengvina audimą. Išmokti austi nesunku, užtaisymas toks, kaip ir ant prastų staklių, svarbiausia tik išmokti pačias stakles gerai užsitaisyti. Lengvai galima perdirbti ir prastas stakles pagal naują budą, nes kuone visas skirtumas yra tik mušuvuose, kuriuos galima užsisakyti Vištytyje, arba norintiems gal pargabenti iš tam tikrų pabrikų visas stakles.

LAZDIJAI.
(Suv. gub.)

Lazdijų parap. apšvietimas smarkiai kįla aukštyn. Vietinio vikaro rupesčiu išsiskirstė į viensėdžius Kuklių ir Nieravų kaimai, Kiti gi sodžiai, vikaro kalbinami, jau rengiasi kelties, tik vis dar nesusitaiko. — Čion net susitvėrė ukininkų kuopa, kuri rupįsis ukio pakėlimu. Iš laikraščių labiau skaitomas "Šaltinis".

Kaip iš viso ko matyti, Lazdijų parapija nėra taip tamsi, kaip rašė p. Tikras Dzukas "Vilniaus Žiniose". Neteisingai p. Dzukas kaltino čionykščius inteligentus ir kunigus, kad jie nesirupina žmonių apšvietimu ir gerove. Negalima kaltinti vietinių inteligentų užtat, kad jie platina "Šaltinį". Kas ką nori, tai ir platina. — Kitur inteligentai platina "Žariją", čion "Šaltinį".

"Š.".

SLAVIKAI.
(Naum. ap. Suv. gub.).

30 Kovo Šilgalių valsčius susirinko rinkti lovininką. Išrinktas valstietis Juozas Bučys. Pažymėtina tai, kad nors vieni rinkimai apsiėjo be "fundos".

Pasibaigus rinkimams, viršaitis pakėlė klausimą apie perkeitimą pereito nutarimo uždengti smukles. Aiškino, kad monopolis ir trakterinė šventadieniais esą reikalingi, o patarė uždengt tik pašalines aludes. Bet nepasisekė — visas valsčius pradėjo šaukti: — gana jau męs primokėjom pinigų! Tegu buna uždarytos visos tos nelabos įstaigos!

Užbaigiant sueigą, valstiečiai pirmą nutarimą dar dapildė ir patvirtino.

LEKĖČIAI.
(Naum. ap. Suv. gub.).

24 Kovo n. st. šių metų sudegė Lekėčių dar neįrengta klebonija. Iš tos priežasties Lekėčių parapija turi nuostolio apie porą tukstančių rublių, nes klebonija dar nebuvo užasekuruota. O parapija maža, dar tik antri metai kai įsikurus. Gaila lekėtiečių!...

SKUODAS.
(Telšių ap. Kauno gub.).

Šias dienas pas mus susitvėrė "Saulės" skyrius su tikslu steigti čia gimnaziją. Į tą draugiją prisirašė jau apie 60 narių su tikslu mokėti kas-met po 50 kap. į draugijos kasą. Tos draugijos vedėjais išrinkta: pirmsėdžiu kun. Džekonas Šaulevičia, jo padėjėju Daktaras Mikužas, Sekretoriumi kun. Barcevičia, kasierium L. Jablonskis, valsčiaus raštininkas, revizoriais B. Orvidas ir A. Ereminas.

GARLEVA.
(Mar. ap. Suv. gub.).

Per šv. Juozapo jomarką vagis nuvažiavo uk. Miliuno arklius ir su rogėmis. Miliunas buvo užėjęs išsigerti alaus. Nuvažiavę už miestelio vagis išsikinkė arklius ir nujojo raiti, o roges paliko.

Kai-kurie mųsų valsčiaus valdybos nariai nepasikakindami vietomis pareikalavo antrų rinkimų, kad perkeitus vietas.

Prieš Šv. P. Mar. apreiškimą pasišvaistė Garlevoje vienas "cicilikas". Buvo Vartotojų Draug. sankrovoje, pas zokristijoną ir kitur. Visur klausinėjo, kiek yra kunigų, kur kuris gyvena ir t. t. Sakėsi esąs iš Šilavoto. Raupuotam, su čeverykomis apsiavusiam "ponaičiui" išėjus, — sužinojo, kad toks-pat "ponaitis" apiplėšęs Šilavoto kunigą. Suskato jieškoti, bet nesurado, ir "ponaitis" pasislėpė.

Garlevos parapijoje, Šniurų kaime pasikorė ukininkas (šaltyšius) Laukys. Žmonės pasakoja, buk tai jis išaikvojęs kaimo sudėtus pinigus (80 rub.), kuriuos reikėjo jam iš savo kišeniaus vėl užmokėti. Dėlei šios priežasties taip susikrimtęs, kad net protas sumišo ir Laukys bepročiu budams nusižudė.

AUKŠTOJI-PANEMUNĖ.

Balandžio 4 dieną čionai mirė a. a. kun. J. Randis. Gimė Panemunės parapijoje 1867 m., įšvęstas į kunigus 1893 m. Antrais kunigybės metais susirgo gerkle, toji liga vargino jį lig mirties ir pragyvenusį vos 41 metus numarino. Susirgusį priėmė pas save vaišus Panemunės klebonas, už ką nabašninkas buvo geros širdies žmogus, užjančiantis žmonių nelaimes ir vargus.

Palaidojo nabašninką Balandžio 8 dieną. Amžiną atsilsį duok jam Viešpate!

SENAPILĖ.

Kovo 23 d. žandarų viršininkas ir policija darė kratą pas kurpių Mejų. Uždrausto pas jį nerado nieko. Policistams puolėsi į akis "Kovos" Nr. 9, kur persų šachas, portugalų karalius ir caras šoka ant bombos. Policistai nudžiugo radę tokią retenybę. Ją suvynioję ir da supuvusių katalogų, juokų, dainų sąsiuvą ir šiaip įvairaus šlamsto susirišę, išėjo vedini sunų Rišardą. Jį tuojaus įsisodinę karetkon, išgabeno Kalvarijos kalėjiman. Už ką paėmė, tikrai nežinoma; turbut kas liežuvį pakišė. Policija pati tėvams, sakė, kad paėmė už senuosiuos griekus, papildytus per laisvių dienas ir kad ne jį vieną už tą patį prasikaltimą, dar ir du žyduku. Sobolį, žinomą Senapilė artistą — deklematorių, ir da vieną, kuris buvo pastaruoju laiku apsigyvenęs Suvalkuose.

Žandarų viršininkas radosi labai veikliu. Neseniai da atėjo, o jau jo rupesčiu tapo areštuoti trįs ir da žada išgaudyt įtariamus visus, Senapilė paliksianti gryniausia nuo visokių "ištvirkėlių", busią "tiš da glad, Božja blagodat"; paminėjo visą eilę žmonių kurie jam labai nuodemingi, ir juos butinai reikėsią prašalint iš jo apskričio. — Jis gi savo darbuose matyt mažas praktikas menkai "spicilizavęsis", kad beveik visas miestas žino jo šnipų "trejybę", — perdaug atviras. Kaip girdėt, žmonės pasakoja, kad pas jį šnipai nebet-kokie: vienas namų savininkas, kitas laikrodininkas, trečias kirpikas (parichmacheris). Visi trįs arti susieina su žmonėmis, jie gali nuovadai pusėtiną naudą atnešt. Tulam senapiliečiui viršininkas pasakė: "pas mane tarnauja nekoki niekšai, bet svarbios ypatos, kurios gauna kas mėnuo apie 75 rub.".

"Ž."

Lietuviai svetur.

MASKVA.

Kovo 25 d. Maskvos lietuviai suruošė Kudirkos atminčiai vakarą. Šio vakaro sumanymas priguli studentams, kurie dar prieš Kalėdas sumanė imties už jo rengimo ir pažymėjo jo turinį. Maskvos lietuvių Draugijos Valdyba noriai pritarė sumanymui ir nusprendė padaryti vakarą ne pelnui, tik grynai kulturos naudai; kad galima butų kuodaugiausia lietuvių pritraukti, įėjimo kainos buvo paskirtos kuomažiausios, bytik apsimokėtų išlaidos.

Nors įėjimas buvo pigus ir vakaro programa buvo gana įdomi, lietuviai nesiskubino rinkties į vakarą. Buvo paskirta pradėti vakarą 7 val., bet vos tik pradžioj 9-tos val. (dėl stokos publikos) galima buvo pradėti. Tat pas mus paprastas dalykas: visuomet maskviečiai renkasi su tokia jau sparta.

Bet grįštam prie vakaro. Žymiausioj lenkų knygyno salėj, ties viduriu estrados, atkreipia į save atydą didelis, gražiuos rėmuos ir papuoštas puikių vainikų iš žydinčių žolynų V. Kudirkos paveikslas.

Vakaras prasideda išreiškimu pagarbos velioniui, didvyriui atsistojimu. Po to stud. Šilingas skaito referatą apie Kudirką. Pirmiaus jis nurodo sunkų lietuvių tautos ir lietuvystės padėjimą prieš Kudirką, paskui nupiešia vargo ir pasišventimų pilną Kudirkos gyvenimą, galiausiai daro jo raštų peržvalgą.

Referatas buvo gana gerai parašytas kaip iš formos, taip ir iš turinio atžvilgio, kalba — aiški, suprantama. Visi klausėsi su didžia atyda, be kelių moterėlių užpakaliniuose suoluose, kurios vis kuždėjosi ir tuo pykino kaimynus.

Po referato choras, p. Fedotovienės Sipavičaitės vedamas, padainavo "Lietuva tėvynė" ir kitas Kudirkos dainutes. P. Jokubaitis dainavo solo "Kur upelis teka" ir keletą kitų su akompanimentu p. Fedotovienės. Po to deklamavo stud. Mičiulis savo eiles "Atminčiai Kudirkos". Deklamavo dar stud. Pietaris ir viena jauna panelė (pavardės nežinau). Kudirkos eiles. P-lė Zdzitaveckaitė paskambino ant fortapiono Kudirkos "Dėdienę" ir "Suktinį". Vakaras užsibaigė choro dainavimu.

Viskas nusisekė gana gerai ir visiems, matomai, patiko, kas išsireiškė karštais plojimais.

Vakaras pasibaigė anksti — 11 val. ir svečiai nenoroms dar skyrstėsi namo. Prisirinko žmonių visgi netaip jau mažai — arti 200 ir tai buvo, be kelių kitaučių, vis lietuviai. Taip kad šitas vakaras tai jau buvo tikrai lietuviškas.

"V. Ž."

Iš Lietuviškų Dirvų.

Spring Valley, Ill.

Pavasaris, medžiai žydi (?), oras bet vėsus, o mainose kaip nedirba, taip nedirba. Žmonės dar linksminasi saliunuose su paskutiniu savo centu. Ir nežinia, ką jie mintina taip elgdamiesi. Nekurie visai pinigų netekę, bet geria ant kredito ir jiems duodama. Turbut saliuninkai atjaučia geresnius laikus. Bet pamėgink tuos mųsų brolius, užkalbink užsirašyti laikraštį, tai tuojaus tau atsako, jog visi laikraščius skaitantieji esą bedieviai ir neturinti iš to sau jokios naudos. Tai ir daryk ką nori.

Bedarbė pas mus užstojo nuo Balandžio 1 dienos. Kadangi kontraktas su kompanijomis nepadarytas, tai mainose visokie darbai sustoję. Unija tą dalyką turbut leis per rereferendum'ą, tai tik tuokart išsiaiškįs, ar dirbt ar straikuot (visose minkštose anglies kasyklose pereitą panedėlį darbai prasidėjo. Taip apgarsinta viršiausiame biure "United Mine Workers of America", mieste Indianapolis. Red.). Šitame laike neskaitantieji jokių laikraščių nežino, dėlko kasyklose nedirbama ir kada prasidėsią darbai. Pertat jie tankiai eina į skaitančius laikraščius ir klausinėja, ką rašo laikraščiai apie darbus. Bet patiems by laikraštį parsisiųzdinti, tai labai sunku, neturinti pinigų. O juk kožnam butų žingeidu, kas pasaulyj veikiasi.

Andai nedėldienyj čia buvo toks atsitikimas: Lietuviai vaikinai su merginomis vakaro mete bevaikščiodami susiginčino ir paskui susipešė. Merginos tačiaus vieną vaikiną taip suvoliojo, kad pastarasis neteko poros dantų ir priegtam turėjo lupą perskeltą. Antrytojaus norėta merginas patraukt teisman, bet galop susitaikyta. Merginos nuskriaustamjam nupirko naujus rubus (siutą) ir už lupą užmokėjo 4 dol.

Pereituos metuos čionai daug triukšmo padarė atsiųstieji p. Olševskio sieniniai kalendoriai. Mat juose vieton "Šv. Panos Marijos Apčystijimo" buvo pasakyta: "Mergaitės Marijos apsivalymo." Lietuviai tą dalyką palaikė už bedievybę ir kuris tik turėjo tuos kalendorius, tai tuojaus visus ir sudraskė. O kadangi aniems kalendoriams ir "Kataliko" kalendoriai buvo panašųs, tik žinoma nebuvo nei "apsivalymo" nei "mergelės," tat ir pastaruosius pradėta plėšyti. Norints supratlyvesni lietuviai taip nepasielgė, tai vienok lietuviams kunigams priderėtų iš pamokslinių savo parapijonams paaiškinti, kad dabar lietuviškoji kalba jau yra valoma nuo visokių barbarizmų ir vertėtų nesipiktinti taip daug iš grynų lietuviškų žodžių.

J. G.

Kenosha, Wis.

Šiaurinėj miesto dalyj, ant kertės Union ir Pine gatvių, atsiranda čia vokiečių liuteronų-evangelistų nedidelis murinis maldnamis, kurian gali sutilpti į 500 asmenų. Viduj yra sėdynės ir geri dudų vargonai. Kadangi šiandie vokiečiams tasai maldnamis pasirodė per mažas, tat jie sutarė tą savo maldnamį parduoti ir sau pastatydinti didesnį, ruimingesnį.

Taipgi tam maldnamiui priklauso čiapat ir dveji namai, kurių vienas murinis ant dviejų lubų, antras medinis ant dviejų lubų ir da murinė mokykla, ant kurios viršaus yra ruiminga svetainė (čia ir lietuvių dievmaldystė šiame laike atsibuna).

Maldnamį, abudu namus ir mokyklą dabar parduodama už 24.500 dol.

Išgirdęs apie tą, mųs god. klebonas kun. Juoz. Klenauskas, su vyskupo žinia Balandžio 12 d. sušaukė parapijos visotiną susirinkimą ir, pakalbėjęs su parapijonais, nusprendė aukščiau minėtą liuteronų maldnamį, tuos dvejus namus ir mokyklą nupirkti ir pakeisti lietuvių bažnyčia.

Vokiečiai sutiko, bet savo dabartinės vietos neapleis iki Gruodžio mėnesiui, kol neįrengs sau kito maldnamio.

Vietiniai lietuviai dabar džiaugiasi, jog trumpame laike sulauksią sau locnos bažnyčios ir visko.

Tik viena nelaimė, kad dabar labiausia lietuvius trukdo ta bedarbė.

Prasčiokėlis.

Virden, Ill.

Pas mus nuo Balandžio 1 dienos darbai sustoję ir unijos su kompanijomis tarybos vis da nepasibaigia. Tai-gi da dabar ir nežinome, ar bus straikai, ar prasidės darbai.

Balandžio 7 dieną buvo piliečių balsavimai sulig saliunų ir nubalsuota nuo Gegužio 7 dienos visus saliunus uždaryti. Gal tuokart girtuoklybė ir tarp lietuvių gaus galą. Pražus vaidai, žmonės prasiblaivys, pradės kitaip gyventi, nepraleis veltui savo sunkiai uždirbtų centų. Taipgi gal ir saliuninkams truputį nupuls, nes pirmiau nekurie buvo ir praturtėję. Čia buvo 14 saliunų, bet lietuviškas tik vienas, į kurį sukišta labai daug lietuviškų centelių.

Pas mus norints miesčiukas nemažas, bet dar lietuviškos bažnyčios neturime. Velykinės išpažinties klausyti vietinius lietuvius atvyko lietuvis kunigas iš Springfield, Ill.

Pas mus neseniai esąs Amerike lietuvis yra padirbdinęs su savo locnom rankom spausdinamą mašiniukę, su kuria galima laiškus spausdinti. Svetimtaučiai stebisi tokiu lietuvio darbu. Lietuvio pavardė Markiavičius.

M. Mokslanorįs.

Iš Londono.

Pusiau Balandžio mėnesį oras labai atšalo, kartais sniegti, kartais lija ir taip be paliovos mainosi.

Pradžioje Kovo mėnesio nekuriose batų (čeverykų) menkutėse dirbtuvėse darbininkai pradėjo straikuoti, reikalaudami padidinimo mokesties ir kad butų darbai dirbami tiktai pačioj dirbtuvėj, bet nesinešami į namus. Nekurių reikalavimai tapo išpildyti, bet kiti sugrįžo dirbti ant senų išlygų. Kas lytisi straikų, tai tarp musiškių ir žydų nėra jokios vienybės, nes vieni kitiems bėgdami už akių vis stengiasi prisigerinti dirbtuvių savininkams. Dėlto ir sunku ką geresnio ir naudingesnio mums išlošti. Dabartiniame laike daugumas batų dirbtuvėlių įsitaisė sau mašinas ir prie mašinų darbininkų, o antras dalykas da tas, kad prie mašinų darbą atlieka 15 metų vaikai, pertat suaugusiems darbininkams truksta darbo.

Kam, kam, bet mums lietuviams tenka nuo visų atlikę darbai. Šiaurinėj Londono dalyj daugiausia batų dirbtuvėles laiko žydeliai ir pas juos tankiausia gauna darbus lietuviai. Lietuviams didžiose anglų dirbtuvėse sunku darbas gauti, kad tu žmogus butum ir geriausias darbininkas, o tai dėl nemokėjimo jų kalbos. Anglai, kaipo daugiau apšviestesni už lietuvius, dirbdami net tą patį darbą, gauna didesnę užmokesnį. Ir jie darbe nesipiauna, taip kaip daro musiškiai.

Tai tokios tuotarpu pas mus naujienos.

Žaibas.

Žiburelio atsišaukimas į Lietuvos visuomenę.

Iš visur kįla skundos, aimanavimai, jog vargiai Lietuva gyvuos, vargiai paregės geresnę ateitį. Mųsų jaunuomenė, mųsų tautos viltis miršta džiova, miršta badu... Iš sulikusių bakužėlių skubina ta jaunoji Lietuva šviesos semti. Veržiasi į mokyklą su karščiausiais norais širdyje ir tokias klutis sutinka ant savo tako, taip sunkus jos medžiagiškas padėjimas, kad stačiai šurpuliai ima pasiklausius apie tą gyvenimą ir pamačius išbliškusius veidus mųsų mokslą einančios jaunuomenės.

Baisus išgąstis apima, nuolat girdžiasi: "Jau tas pasimirė, o toks buvo jaunas... jau aną džiova pakirto, o toks buvo gabus, tiek iš jo tikėjomės... Neblika". Ir taip nuolat.

Štai Višinskio nebtekome, štai Biliuno nebtekome... Krito gal už tai tiktai, kad Lietuvos visuomenei visas savo pajiegas atidavė. Ir to visuomenė nebeatsidėkavos jiems, nebet tik atsiminus savo pareigas kas link tų kurie, dar tebegyvuoja. Ta visuomenė gali dar ištraukti gelbstančią ranką tiems, kurie yra jos viltis.

Iš visur kįla balsai: "duokite duonos,, padėkite mums mokslą įgyti, kad galėtume gerai atlikti tą darbą, kurs mus laukia.

Lietuvos visuomene, čia ant lygių laukų ties Nemunu ir kalnotoj Žemaitijoj ir jųs broliai išeiviai už jurių-marių atsidurę, išgirskite, gelbėkite Lietuvos viltį!

Kiekvieną šimtą kartų matė ir girdėjo, kaip vargsta mųsų mokslus einanti jaunuomenė, bet taip nuolat, taip skaudžiai, kaip "Žiburėliui", retai kam atsitinka girdėti. Į mųsų mažą draugijėlę, vargiai gyvuojančią iš sąnariškų mokesčių ir skurdžių aukų kreipiasi daugybė žmonių, ateina daugybė laiškų širdį plėšančiais aprašymais. Sužinoję, ištyrę, matome, kad tai gryniausia teisybė, padėti reikia, norisi nors kelis reikalaujamus skatikus nusiųsti, o čia nėra... Iždas taip dažnai tuščias, nors iš po žemių trauk.

Į visą tat Lietuvą šaukiamės, gelbėkite savo viltį-jaunuomenę! Padėkite 'Žiburėliui' gyvuoti, padėkite jam aprupinti tuos, kurie taip pagalbos reikalauja. Kiekvienam mųsų įmetus kelis skatikus į "Žiburėlio" iždą neisime elgetauti, o tuotarpu į draugijos duris nebebarškins veltui pagalbos reikalaujantieji.

Į Jus dabar šaukiamės, Broliai išeiviai-amerikiečiai! Jųsų gyvenimo sąlygos laisvoje šalyje šiek-tiek lengvesnės, atminkite... siųskit aukas "Žiburėliui", kas kiek gali. Raginkite vieni kitus siųsti.

Ačiu Jums tars Lietuva, kuomet jos mokslą einanti jaunuomenė nebemirs džiova iš vargo, o dirbs Jos naudai.

"Žiburėlio" Valdyba.

Antrašas "Žiburėlio": Vilnius, Zavalna N. 13-4 Marija Putvinskaitė, (Russie-Lituanie).

AMERIKOS ŽINIOS.

Iš sostapilės.

Washington, D. C. Pasklydęs gandas, jog prezidentas Roosevelt norįs ant trečios tarnystos prezidentu liktis. Norints prezidentas paremia aiškiai dabartinį karo ministerį Taftą, tai vienok jisai tikisi da pats sekančius keturis metus Amerikoj gaspadoriauti. Trumpoj ateityj m. Chicago bus tautiška republikonų konvencija, kurioje bus išrinktu du kandidatu į prezidentus. Jaigu konvencijoje bus reikalaujama kandidatu palikti dabartinį prezidentą, tai be abejonės jisai ir neatsisakys.

Vagia lavonus.

New York. Pastaraisiais dvejais metais Amerikoj iš kapų pavogta nemažiau 27 lavonai turčių, idant, aplaikius nuo numirėlių šeimynų išpirkimus, lavonus sugrąžinti atgal. Tai buvo naujasis vagių sumanymas, su kuriuomi jie darė sau gerą pelną. Idant gi ateityj panašių atsitikimų apsisaugoti, turtingi amerikonai prieš mirsiant liepia save laidoti metaliniuose grabuose, kurie sveria nemažiau 3 tonų. Tie grabai apsaugoti nuo įsiplėšimo su elektra. Kapinių užveizėtojų namai sujungti požeminėmis vielomis su grabais. Jaigu vagiai stengtusi tokį grabą plėšti, tuokart užveizėtojo namuose butų žinia. Toksai apsaugojantis grabas lėšuoja nemažiau – nedaugiau 15.000 dol.

Turtingiemsiems nei po žeme neduodama ramybė, bet už pinigus jie moka apsisaugoti.

Didelis gaisras.

Fort Wayne, Ind. Čia andai naktį sudegė gražus viešbutis vardu "New Aveline." Viešbutis buvo 6 lubų aukštas ir visokios viduryj prietaisos-medinės. Gaisras umu laiku praplyto, tat apsinakvojusiems svečiams buvo labai sunku gelbėtis. Tikrai nesužinota, kiek žuvo, nes buvo sudegusios ir antrašų knygos. Menama, kad žuvo 15 asmenų abejos lyties. Daug asmenų apsvilo ir susižeidė šokant per langus. Iškastus iš griuvėsių lavonus negalima pažinti.

Paskiausios žinios parėjo, jog išviso sudegė 11 svečių.

Milžiniškas laikraštis.

New York. Gegužio 10 d. čia išeinančio dienraščio "World" pasirodė milžiniškas numeris. Jisai išėjo savo jubilėjaus dienoj. Tokio milžiniško numerio pasaulis da nematė. Dienraštis turi 200 puslapių, pilnų spaudos ir įvairių paveikslų. To numerio sustatymas atsiėjo 100 000 dol., o atspaudimas da daugiau. Ir tasai didis dienraščio numeris lėšavo tiek pat, kaip paprastai nedėldienių išleidimai.

Apie "baltasias verges."

Springfield, Ill. Valstybės Illinois legislatura galutinai priėmė ir užtvirtino naują įstatymą, vadinamą "White Slave," kurios tikslu panaikinimas su baltomis moterimis prekybos. Tasai įstatymas labiausia atkreiptas į miestą Chicago, kur toji prekyba plačiai bujoja. Daugiausia jaunų mergaičių pavagiama iš gimdytojų namų ir gabenama į paleistuvystės namus. Už tokius darbus paskirta pagal įstatymus mažiausia pabauda 1.000 dol.

Pinigai viską daro.

Poughkeepsie, N. Y. Pagarsėjusiam žmogžudžiui milijonieriui, Harrry H. Thaw, padavusiam prašymą sulig "habeas corpus," teisėjas Morschauer nusprendė, idant Thaw iš bepročių namo butų paliuosuotas ir ligi laikui uždarytas kalėjiman. Dabar New Yorko teismas nuspręs, ar Thaw turi but visai paliuosuotas, ar vėl į bepročių namą uždarytas. Nėra abejonės, kad Thaw nebutų paliuosuotas. Juk pinigai viską daro.

Kariškasis laivynas.

San Francisco, Cal. Po kelionei, kuri tęsėsi 4 mėnesius ir 20 dienų, Gegužio 6 d. Amerikos kariškas laivynas įplaukė vietinian uostan ir sumetė inkarius. Miesto gyventojai labai sujudinančiai atplaukusį laivyną pasveikino. Miestas pilnas oficierų ir jurininkų. Prasidėjo iškilmingos puotos. Iš kitur miestan atvyko daug svečių.

Žmogžudis susektas.

New York. Portlande, Oregon valstybėj, tapo suimtas buvusis reguliariškosios armijos oficieras, Edward H. Martin, kaltinamas savo pačios nužudyme. Du metu prieš, Martin iš armijos už ką tai tapo prašalintas ir netrukus New Yorke su nekokia mergina Gusie McKee apsivedė. Po kelių mėnesių sugyvenimo jo pati numirė, o jis pats tuojaus išdumė iš New Yorko.

Ramybė užtikrinta.

St. Paul, Minn. Per šitą miestą keliaudamas buvusis Japonijos išdo ministeris, baronas Yoshiro Sakauti, ant stoties sustojo ir apspitusiems jį reporteriams pranešė, jog Japonija visai nemananti kariauti su Amerika. Kas lytisi-gi Japonijos finansų stovio — tai pasak barono tvirtinimus, esąs kogeriausias, norints pastarasis su Rusija karas daug pinigų suėdęs.

Smarkuolis gaidys.

Chattanooga, Tenn. Louisburge gaidys užmušė 15 mėnesių kudikį. Turbut motina kudikį paliko ant kiemo, didelis gaidys vieną pamatęs, pradėjo lesti jam į galvą taip ilgai, kol kudikis apsiliejęs kraujais neužmigo amžinai.

Pasmerkimas atidėtas.

Boise, Idaho. Gubernatorius Gooding vėl leido pratęsti teismo nusprendimo išpildymą ant pasmerktojo miriop Harry Orchard, kuris nužudė gubernatorių Steunenberg. Mat apginėjai nori jo pakorimą pakeisti kalėjimu arba da geriau palengvinti ir pastarąją bausmę. Ištarmės išpildymas pratęstas tik iki Liepos 2 dienai.

Baisi žmogžudė.

Laporte, Ind. Po visą Ameriką yra pasklydusi žinia apie baisią žmogžudę, moteriškę Belle Gunness, kuri budama našle viliojo pas save vyrus ir merginas vis su tikslu apsivedimo ir pas ją atsilankusius žudė. Kadangi ant farmos namai, kur Gunness gyveno, sudegę, ir griuvėsiuose atrasta keli sudegusieji lavonai, tat menama, kad ji sudegusi. Palei namus darže ir po namais rusyj atrasta iki šiam laikui 15 lavonų. Kasama aplinkui ir daugiau jos aukų ieškoma. Kadangi policija jos niekur negali ligi šiam laikui susekti, tat areštuotas nekoks Lamphere kuris buk tame darbe dalyvavęs. Tardymai varomi pirmyn.

GATVĖJĖ.

— Sveika gyva Katriute mieloji! Kaip man malonu tave susitikti. Na, kada bus tavo vestuvės? Rodos šią savaitę buvo paskirta...

— Jau mano vestuvių nebus.

— Kas tai?!... Ar judu susipykota?

— Ne, mano jaunikį policija suėmė!...

Darbas ir pramonė.

‖ Indianapolis, Ind. "United Mine Workers of America" viršiausiame biure Gegužio 5 dieną tapo abskelbta, jog dumetinis kontraktas sulig mokesties minkštose anglies kasyklose, valstybėse Indiana, Ohio ir vakarinėj Pennsylvanijoj, tapo užtvirtintas 77.000 balsų prieš 7.000.

‖ Youngstown, O. Gegužio 5 dieną prasidėjo konvencija organizacijos "Amalgamated Association of Iron, Steel and Tin Workers". Atvyko 140 atstovų. Turbut organizacija priims savo sąnariams pernykščią mokestį, jaigu tik fabrikantų sąjunga su tuo sutiks.

‖ Buffalo, N. Y. Miesto sveikatos departamentas atkreipė atidą į patentuotus vaistus, kurius piliečiams dalina visokios rųšies agentai. Norima tų vaistų dalinimą visai panaikinti, nes tų vaistų fabrikantai tik žmones nuodija. Tą patį norima padaryti ir kituose didžiuliuose miestuose, nes su tais visokiais patentuotais vaistais netik žmonės nuodijami, bet ir apgaudinėjami. Žinoma, tų vaistų fabrikantai, (išdirbėjai) protestuoja prieš tokį valdžios sumanymą.

‖ Pittsburg, Pa. Unijos "American Flint Glass Workers" viršininkai, susitarę su fabrikantais valstybėse Pennsylvania, New York, New Jersey, Ohio, Indiana ir West Virginia sumanė visas įstaigas ant poros mėnesių uždaryti. Tas palyti 40.000 darbininkų.

‖ New Haven, Conn. Cigarų tarptautiškoji unija septynių savaičių straiką su darbdaviais pralošė ir dabar darbininkai privalo sau ieškotis darbo. Unijai tasai nelemtas straikas atsiėjo į 60.000 dol. Ir darbdaviai taipgi turėjo daug nuostolių.

‖ Santiago, Kuba (sala). Andai rados kasyklose, prie klausančiose "Juragna Iron Co"., sustraikavo darbininkai. Kasyklose dirba straiklaužiai, kurius policija apsaugoja.

‖ Farentown, Pa. Į įstaigas "Allegheny Steel Co". ir "International Steel Co". andai priimta 1.500 darbininkų.

‖ Evansville, Ind. Poperinių dėžių dirbtuvėse prasidėjo vel darbai. Keli tukstančiai darbininkų gavo darbus.

‖ Alasca. Treadwell kasyklose auareštuota 30 straikuojančių unistų už nužeminimą vieno mirusio straiklaužio ant kapinių.

‖ New York Andai šitame mieste policija uždarė su viršumi 200 viešbučių 500, smuklių, neturinčių paskirtame laike leidimo (licence).

‖ Sault Ste. Marie, Mich. "Algoma Steel" kompanija savo įstaigose darbą susiaurino, kadaugi gelžkeliai neduoda jokių užsakymų. Pereitoj savaitėj daug darbininkų neteko darbo.

‖ Reno, Nev. Gelžkelio Southern Pacific vagonų dirbtuvė po 6 mėnesių bedarbės vėl pradėjo darbą 500 darbininkų gavo darbą.

‖ Springfield, Ill. Straikuoja dailidžiai, nes kontraktieriai jiems nenorėjo padidinti mokesties.

‖ Toledo, O. Sustraikavo visi kalviai ir darbdaviai tuo jaus apskelbė "open shop".

‖ Dunkirk, N. Y. Brooks'o kompanijos lokomotyvų dirbtuvė gavo užsakymą padirbdinti 50 lokomotyvų, tatai bus priimta pusė paleistų darbininkų. Priimtiems darbininkams busią numažinta mokestis. Darbai prasidėsią Birželio 1 dieną.

Katalikiškos Naujienos.

New York. Andai šv. Patriko katedron susirinko Katalikų Bažnyčios čia, Junktinėse Amerikos Valstybėse, vadovų žiedai, kurie iškilmingai apvaikščiojo šimtmetinį New Yorko arcivyskupijos jubilėjų. Išėmus du, tenai dalyvavo visi šito krašto arcivyskupai ir vyskupai, o taipgi ir vienuolynų perdėtinai. Visą iškilmybę vedė Jo Eminencija kardinolas Gibbons. Popežiaus pasiuntinįs, mgr. Falconio buvo užėmęs šv. Tėvo vietą. Dėkonės šv. mišias atlaikė J. E. kardinolas Logue iš Irlandijos. Arti 6.000 tikinčiųjų katedron sutilpo, kiti-gi stovėjo ant gatvių. Buvo pakviesta tvarkos dabojimui 150 policijantų, bet pastarieji neturėjo ką veikti, kadangi tikintieji ir šiaip susirinkusieji ramiai užsilaikė.

Laike šv. mišių po perskaitymui šv. Evangelijos, kardinolas Gibbons pasikėlęs nuėjo į Sanctiarium ir čia atidavė garbę galvos nulenkimu popežiaus pasiuntiniui mgr. Falconio, o paskui Irlandijos kardinolui ir užsilipo ant pamokslinyčios, kur tikintiems savo gražia iškalba pasakė ilgoką pamokslą, daugiausia apie katalikų Bažnyčios istoriją Junktinėse Amerikos Valstybėse.

Po pamokslui vietinis arcivyskupas Farley perskaitė šv. Tėvo depešą su apaštališkuojų palaiminimu. Tikinčiuosius vardan popežiaus laimino mgr. Falconio. Po palaiminimui visi tikintieji bažnyčioj stovėdami angliškai atgiedojo "Te Deum."

Rymas. "Germania" rašo, jog Vokietijos kanclieriaus Buelow'o su popežiumi pasikalbėjimas buvęs su tikslu, idant Berlyne butų įsteigta popežiaus pasiuntinystė.

Vokietija. Ir Vokietijoj katalikai panašiai Rusijai yra persekiojami. Tulas vaikinas Karkut, protestantas, buvo priėmęs katalikybę. Prusų valdininkai jį tuojaus suėmė ir pareikalavo pasakyti, kas jį prie tokio žingsnio prikalbino. Vaikiną norints per pusę metų kalėjime kankino, bet jis savo nuodemklausio vistiek neišdavė.

Taigi dabar aiškiai matome męs, katalikai, jog visose viešpatybėse, kame tik da užsilikę sostai, tikėjimo laisvė įvairiais budais persekiojama.

Katalikų misijos. Katalikų misijonorių darbai gana gausųs, o ypatingai tarp stabmeldžių. Tarp stabmeldžių katalikų misijonoriai turi 8 ir pusę milijono katalikų. Jų daugiausia atsiranda Amerikoje, nes net 998.092.

Boston, Mass. Vietiniam arcivyskupui O'Connell andai popežius atsiuntė nuosavą laišką dėlei šimtmetinio arcivyskupijos jubilėjaus. Popežius savo laiške iškelia dabartinio arcivyskupo užsitarnavimus ir dėkoja jo arcivyskupijos tikintiems už petraskatikius, kurių surinkta 40.000 dol.

Mieste Liverpool garlaivių dokai busią praplatinti lėšomis 16.000.000 dol. Pasididinusi su Amerika prekyba to reikalaujanti.

Vokietijos ciesorius Vilius, viešėdamas šiame laike ant salos Korfu, degdamas paperosą su degtuku nusidegė vieną usą. Ir telegramai da tokius nebutniekius paduoda.

"KATALIKAS"

Išeina kas Ketvergas.

Prenumerata kaštuoja:

Amerike, Kanade ir Meksike metams.....$2.00
pusei metų.....$1.00
Europoje, Lietuvoje ir kituose kraštuose metams.....$2.50
pusei metų.....$1.50

Dovanos. Kas užmoka prenumeratą už čielus metus, gauna dovanų mųsų spaudos knygų vertės 50 centų, o ant naujųjų metų puikų sieninį lietuvišką kalendorių. Dovanas siunčiame savo lėšomis.

Adreso permaina. Kas persikelia kiton vieton, tegul mums praneša savo adresą, paduodant sykiu seną ir naują adresą. Adreso permaina nieko nekaštuoja. Kas negauna reguliariškai laikraščio, taipgi tegul mums duoda žinią, o męs pasistengsime visokią klaidą pataisyti, nes męs norime savo skaitytojus užganėdinti.

Kaip siųsti pinigus. Geriausią pinigus už laikraštį ir už kitokius daiktus siųsti krasos "Money Order'iais", arba registruotame laiške, visuomet sekančiu antrašu: John M. Tananevicze, 3244 So. Morgan Str. Chicago, Ill. Mažesnes pinigų sumas galima siųsti krasos ženkleliais, tik nereikia ženklelių prię laiško priklijuoti. Išpirkus "Money Orderį", galima be jokio pavojaus siųsti paprastame laiške. Kas siunčia smulkius sidabrinius pinigus, tegul juos apvynioja popera, nes neapvynioti gali perplėšti kopertą ir išpulti. Daugumas siunčia pinigus paprastame laiške, bet toksai siuntimas yra pavojingas, nes laiškas eidamas per rankas kartais gali pražuti arba užsimesti. Taigi siunčiant grynus pinigus visada reikia laišką registruoti. Registravimas kaštuoja tiktai 10 centų, bet užtat siunčiamieji pinigai negali pražuti.

Korespondencijos. Nuoširdžiai meldžiama mųsų skaitytojų pranešinėti mums visokius atsitikimus iš lietuvių gyvenimo, o męs viską laikraštyj sunaudosime. Žinoma, tiktai reikia žinias rašyti teisingas, nerašyti jokių ypatiškų užpuldinėjimų, nes visokie ypatiški raštai visuomenės neapeina ir pagimdo nebreikalingus vaidus. Redakcija gali korespondencijas trumpinti pagal savo norą.

Skaitytojų balsai. Kiekvienas skaitytojas turi pilną teisę per "Kataliką" visuomenės reikaluose atsiliepti, tik atsiliepimai (straipsniai) kad nebutų privatiniai arba partijiniai. Taipgi skaitytojai gali visokias žinias pataisyti, jaigu butų kas iškur klaidingo pranešta. Priegtam "Kataliko" redakcija už korespondencijas ir apgarsinimus neatsako.

Mųsų taisyklės. "Katalikas" netarnauja jokiai partijai, bet dirba tiktai visuomenės labui — yra laikraščiu lietuvių apšvietos ir visokios jų gerovės. Mųsų ženklas: Vox Dei — vox populi.

Apgarsinimai. Smulkieji apgarsinimai, kaip tai pajieškojimai, pardavimai bent kokių daiktų arba pirkimai, "Katalike" garsinami už vieną sykį 50c., už du — 75c. ir už tris — $1.00. Už daugesniai sykių reikia susižinoti su redakcija.

Knygų kataliogus ir "Kataliką" ant pažiuros, pareikalavus siunčiame veltu.

Visus laiškus ir pinigus meldžiama siųsti šituo adresu:

JOHN M. TANANEVICZE,
3244 So. Morgan St.
Chicago, Ill.

Savaitinis Kalendorius

Gegužis 1908

14 k. Banifaco kank.
15 p. Zopijos su dukterim.
16 s. Jono iš Nepamuko.
17 N. Paskalio išpaž.
18 p. Endrikio karal.
19 u. Celestino pop.
20 s. Bernardino.

REDAKCIJOS PATEMIJIMAI.

Šiemet sukanka 25 metai nuo įkurimo pirmojo lietuviško laikraščio Prusuose "Aušra". Laikraštis "Aušra" tapo įkurtas 1883 m. ir nuo to laiko prasidėjo lietuvių atbudimas. Taigi tame dalyke p. T. Astramskas per "Tėvynę" pakelia klausimą, idant tų 25 metų sukaktuvių atminimui S. L. A. artinantis seimas nutartų atspausti vienoj grupoj aušrininkus, ty. "Aušros" įsteigėjus kurių paveikslus p. Astramskas apsiima surankioti.

* * *

"Lietuvos" 18 numeryj p. Laukis labai negražioj šviesoj perstato Amerikos lietuviškus socijalistus, o ypač 3čią kuopą, mieste Clevelande. Pastarosios vienas sąnarių kun. Halaburdai parašė laišką, liepdamas "pasistoroti smerčiui marškinius". Ar nepradės ir Amerikoje ant nepatinkamų asmenų naktimis užpuldinėti, taip kaip daroma Lietuvoje.

* * *

"Darbininkų Viltis" rašo, kad Peliksas Radžius, kurį 26 d. Gegužio pakars už užmušimą Shenandoah'e savo dėdienės ir jos kudikio, Pottsvillės kalėjime nuolatos meldžiasi, sakoma, net nuo kelių neatsikeliąs ir nuolatos reikalaująs, idant jį lankytų kunigas.

* * *

Seinuose, Suvalkų gub., žadama išleisti antrą laikraštį vardu "Vadovas". Jis busiąs paskirtas kunigams. Užsisakymo kaina 10 rublių visiems metams. "Vadovo" leidėjas kunig. kanauninkas K. Prapuolėnis, o redaktorius — kun. prof. J. Laukaitis.

* * *

"Nauja Liet. Ceitunga" rašo, jog šiemet rudenį Berlyne rengiama lietuvių namų išdirbimų paroda. Parodą rengianti grafienė von Schliben. Dr. Gaigalaitis apie tą rašydamas, ragina Prusų lietuvės prisiųsti parodon kodaugiausia savo rankų išdirbimų: audimų, abrusų, marškinių, staltiesių, žiurstų, pirštinių ir kitokių daiktų.

* * *

Kovo 25 dieną Maskvoje lietuviai buvo suruošę dr. Kudirkos atminčiai vakarą. To vakaro sumanymas priguli studentams, kurie dar prieš Kalėdas buvo sumanę tą dalyką. Norints vakaras dėl stokos publikos neperdaug buvo nusisekęs, tai vienok tasai vakaras buvęs tikrai lietuviškas. Amerikos lietuviams tokie vakarai mažai rupi. Jie tankiausia rengia vakarus paprastiems tautiečiams, savo šalininkams.

* * *

Visuotinasis ištremtųjų skaičius 1907 metais Rusijoj žymiai pasididino: pagal teismo nutarimą ant 35 proc., o administratyviškai — ant 70 proc. Užvis daugiau ištremta į Archangelsko, Astrachaniaus, Vologdos ir Toboliaus gub. Skaičius ištremtųjų Sausio 1 d. 1908 m. siekė suviršum 24.000 žmonių!

* * *

Vilniaus mokslo apskrityje neseniai buvo padarytas pirmutinis bendras berniukų su mergaitėmis mokinimas 4-klesinėje miesto mokykloje, kuris labai gerai pasisekė. Dėlei gerų pasekmių, Vilniaus mokslo apskričio globėjas pranešė apie tai žmonių švietimo ministerijai, kuri pasiremdama tuo leido kai-kuriuose Vilniaus gub. miesteliuose bendrą berniukų su mergaitėmis mokinimą keturklesinėse miesto mokyklose.

* * *

Vokietijos ciesorius Vilius, kaip, jau skaitytojai yra patyrę iš laikraščių, reikalauja sau algos padidinimo. Jisai sako, kad pabrangus valgomiems produktams, negalįs net su savo šeimyna "išsimaitinti." Tuotarpu "bėdinas" ciesorius į metus dabar gaunąs algos tiktai... 3.930.000 dol. Turbut su tokia alga jau negalima pragyventi.

* * *

Jau kad valdovai vargdienius savo valdonus skuta, tai nėra kalbos, bet jiems pasirodo, kad dar ir to per maža. Mat valdovams reikalingi aukso rumai, puikųs daržai, žvėrinčiai, gaujos visokios rųšies tarnų, pasivažinėjimai, maudyklės ir tt. ir da to maža, nedaug.

* * *

Jie neatkreipia atidos į vargdienius, kurių kasmetai tukstančiai badumi miršta. Juk tie valdytojai apart savo paprastų algų turi da šimtus, tukstančius įvairių privilegijų. Jie pelnijasi iš pasisavintų nuo žmonių dirbtuvių, miškų, kasyklų. Jų pilvai visą žmonių gardesnę duoną sumala, jų kunas nuplėšia auksą, žemčiugus ir viską. Valdonai pasinaudoja tik likučiais, išmetomis. Ir jiems visko da maža...

* * *

Imkime dėl pavyzdžio nors kraugerį Rusijos carą. Jis sau paskyręs štai kokį titulą: "Dievas danguj, o caras ant žemės..." Tamsųs stačiatikiai jį taip ir tituluoja. Jie nežino, kad tasai "caras ant žemės" jau baigia čiulpti jiems paskutinius syvus. Caras—terionas terionų, o vienok prilyginamas pačiam Dievui. Ar-gi čia ne žmonių tamsybė jam suteikia tokį žemišką kiltumą? Ar-gi jis iš dangaus išmestas, jaigu jį taip garbinti ir duoti nežmonišką užlaikymą?

* * *

Amerikoj mėsa pabrango. žmonės kaskartas vis mažiau mėsą pradeda naudoti ir mano, ar tuo budu nebus tik galima trustus subankrutuoti, juos priversti mėsos kainą numažinti. Bet trustai juokiasi sau gardžiai. Jie gana gerai supranta, kad žmogus išbadėjęs privalo jiems paskutinius centus milžiniškan kišeniun įmesti. Taip ir daroma. O bedarbė vis nesiliauja darbininkus spaudžius.

* * *

Mieste Clevelande tramvajais važinėjimas lėšuoja jau tik trįs centai. Tuotarpu visuose kituose miestuose nei nemanoma su trustais kovoti. O keno čia kaltybė? Kaltybė pačių piliečių darbininkų, kurie miesto tarybon renka ne savo šalininkus, ne savo draugus, bet tik autokratus, panašus Europos carams — imperatoriams. Tokiems miestų valdininkams terupi tik ypatiška gerovė. Darbininkai lai renka darbininkus.

* * *

Vakarų Kalnakasių Federacija nors jau sykį iš savo tarpo prašalino Williamą D. Haywood. Turbut Federacijos valdyba galutinai įtikėjo prezidento Roosevelto žodžiams, kuris Haywoodą pavadino "negeistinu" piliečiu. Turbut Federacija savo draugovėje suseks da ir daugiau tokių asmenų, kaip Haywood.

* * *

Junktinėse Amerikos Valstybėse beveik 200 miestų piliečiai atsišiepė prieš svaiginančių gėrymų pardavinėjimą, ty. daugiau poros milijonų piliečių. Prie to skaitliaus, žinoma, nepriskaitoma daugybė mažesnių miestelių ir sodybų, kur gėrymų seniai nepardavinėjama. Aukščiau paminėti miesteliai atsiranda 21 valstybėj.

* * *

"Standard Oil Company", matomai nusisamdė dvidešimt septynis apginėjus, idant apsiginti nuo užmokėjimo 29.240.000 dolerių pabaudos, kurią uždėjo teisėjas Landis už peržengimą antitrustiškų įstatymų. Kompanija kiba blogai apskaitė, nes apginėjai jai daugiau atsieis tos pabaudos.

* * *

Federališkas teisėjas Pinkney Chicagoje neseniai atėmė pilietiškas teises 154 piliečiams, kurie buvo susekti garbinime anarchijos ir paskui nenorėjo išsižadėti slaptų draugijų, kurios stengiasi sugriauti dabartinę valstybės tvarką.

* * *

Balandis savo pabaiga mums nurodė, jog jis tik ant poperos yra pirmuoju pavasario mėnesiu. Taip ir yra. Gegužis seka jo pėdomis ir priverčia žmones pirkiose kuryti kakalius ir nešioti žieminius rubus.

* * *

Rusijos raštininkas Lev Tolstoj nenori, kad jam už gyvasties butų daromos bent kokios pilnos tuštybių iškilmybės, dėlei ko andai pranešė rengiamamjam iškilmybes komitetui, idant visokius apvaikščiojimus mestų šalin.

* * *

Vienas mokslinčių keliauninkų tvirtina, kad Niagaros krioklys (vandenpuolis) gyvuojąs jau į 40.000 metų. Ilgokas laikas, bet dėlko jisai negalėtų gyvuoti kelis metus daugiau?

Pirmutinis žingsnis.

Gegužio 3 dieną Chicagoje buvo darbininkų organizacijų didis politiškas susirinkimas ir šitame susirinkime susiorganizavusių darbininkų vadovai padarė pirmutinį žingsnį dėlei darbininkų buvio pagerinimo. Darbininkai pasiremia ant busimų rudeninių rinkimų. Jie nemąsto vienok tverti sau atskirios politiškos partijos su nauju programu, bet organizuoja savo veiklumą prie to, idant busimuose rinkimuose neparsiduoti už stiklą alaus, bet renkant kandidatus, balsuoti tiktai už tuos kandidatus, kurie pasižadės darbininkų luomą remti ir, kurie nebus didžiais darbininkų priešais. Norints susiorganizavusių darbininkų toji kova bus, aplamai imant, sunki ir tuotarpu beviltiška, nes tarp renkamų avinėlių gali papulti valdvietėn ir koks vilkas avino kailiu apsisiautęs, ty. jų pačių, darbininkų, priešas, bet tegul toksai priešas po tarnystai iš politikos ir išsikrausto, nes apgauti darbininkai tokiam paskui mokėtų atkeršyti, jam jau netektų bosauti ir darbininkus skriausti jokioj valdvietėj, jokioj įstaigoj.

Taigi susiorganizavusių darbininkų sumanymas labai aiškus ir gana geras, nes kitokiu budu negalima nieko gero sulaukti nuo storpilvių politikierių.

Kuomet socijalistų partija geidžia pakeisti netik ekonomiškus, bet ir draugijiškus santikius, kuomet jie stengiasi priegtam dabartinę valstybės tvarką apvilkti savu naujuoju švarku — susiorganizavusieji-gi darbininkai dabartinius santikius palieka, bet drauge stato pirmoj vietoj reikalavimą — apsaugojimą darbininko nuo darbdavių išnaudojimo ir reikalauja įstatymo dėlei liuoso jiems organizavimosi. Taigi tarp socijalistų ir darbininkų organizacijų yra tasai skirtumas, jog ateinančiuose rinkimuose socijalistai su savo kandidatais ir programu gali laimėti mažai, arba visai nieko, kad tuotarpu darbininkų organizacijos gali sau atsiekti seniai pageidaujamą tikslą.

To susiorganizavusių darbininkų sumanymo priežastimi yra taip vadinamas "antitrustiškas Shermano įstatymas", pagal kurį viršiausias valstybės teismas ruošiasi sutvarkyti netik kapitalistų trustus, bet ir darbininkų organizacijas. Tasai naujas Shermano įstatymas draudžia keliems arba daugiau asmenims junktis su tikslu išnaudojimo savo naudai. Ir štai paskutiniais laikais nekurie teisėjai, pasiremdami ant to įstatymo, nusprendė, jog darbininkų unijų užduotimi arba tikslu taipgi yra išnaudoti darbo sąlygas, kaipo kapitalistų trustų — išnaudojimas už prekes kainų.

Taigi Gegužio 3 dieną bute "International Teatre" atsibuvo didis darbininkų unijų susirinkimas, kuriame kalbėjo buvusis anglekasių prezidentas Mitchell ir Amerikos Darbo Federacijos prezidentas Gompers.

Jiedu pažymėjo, kad: "Darbininkų organizacijoms tik priklauso dėkingumas, kad tarp darbo ir kapitalo nekįla vieša, brutališka kova. Gangreit darbininkams bus atimta organizavimosi ir susirinkimų teisės, tuokart jie sutvers slaptas kuopas, nes darbininkų judėjimas yra kudikis, o jokia spėka tokiame padėjime negalės įveikti žmogaus, "jaigu priverstas malšyti badą."

Pranešimas Draugystės Simano Daukanto Chicago, Ill.

Atsiliepus pereituose metuose p. Gabriui per laikraščius į visuomenę apie 50 metinį Dr. V. Kudirkos jubilėjų, rodos, galėjo paskatinti mus prie įkunijimo to sumanymo, t. y. sudėjimo tiek aukų, kad galima but atspaudinti visus V. Kudirkos raštus ir bijografiją. Tas butų naujos gadynės paminklas-antkapis ir dirbusiam didvyriui V. Kudirkai! Gražus sumanymas ir naudingas dvasiškai, rodosi, neturėtume jo praleisti pro ausis; gal but, kad vienur ir kitur jau yra po kiek tam reikalui sudėtų pinigų, jie guli be naudos. Reikia tam reikalui iškirti komitetą, kuris tas aukas kontroliuotų ir atsakomam kasieriui jas persiųstų.

Simano Daukanto draugystė per savo apvaikščiojimą *Simano Daukanto* šventės, 27 d. Spalių, 1907 m. surinko tam reikalui $27.40 aukų ir paskui draugystė iš savo kasos paskyrė $10.00. Viso Simano Daukanto draugystės kasoje yra $37.40 išleidimui Dr. V. Kudirkos raštų. Laikome juos pas save, nes nėra kur kitur išduoti, visuomenė turėtų išrinkti abelną tam reikalui tvarkyti komitetą; kol nėra tokio komiteto, ir pats užmanymas be veikmės. Męs vilėmės, kad tuomi užsiims Tėvynės Mylėtojų draugystė ir jai butų labai atsakoma užduotis, vienok sulyg šiol nematyt tame nė mažiausios paramos. Ką ant to visko galima pasakyti? Bent paklausti visuomenės, jeigu davėme be laiko badu mirti ir atsiskirti iš tarpo mųsų daktarui Vincui Kudirkai, ar ir dabar nenorime nė jo raštų atspaudinti? Ar jau męs turime jų perdaug?

Apart to, norime visuomenei pranešti, jog kaipo nešiotojai vardo garbaus Lietuvos Istoriko Simano Daukanto, sumanėme išleisti Sim. Daukanto paveikslą. Paveikslas yra 22x28 colių, ant geros poperos, viena parva litografuotas, pozicija—kaip S. Daukantas savo biblijotekoje sėdi prie stalo ir rašo Lietuvos Istoriją.

Girdžiama pasiguodimus tulų lietuvių Chicagiečių, kad nėra lietuviško knygyno, iš kurio butų galima gauti pasiskaityti knygas, turint liuosą laiką. Tuom męs padrasinti, atsiliepiame, jog draugystė Simano Daukanto turi nuo keliolikos metų savo knygyną, kurį paskutiniu laiku žymiai papildėme naujesnėms knygomis; jame dabar yra virš 500 egzempliorių įvairaus turinio lietuviškų knygų; sąnariai naudojasi veltu, o pašalinės ypatos gali gauti už labai mažą primokėjimą, 5c. savaitėj.

Vardan draugystės Simano Daukanto

M. J. Damijonaitis.

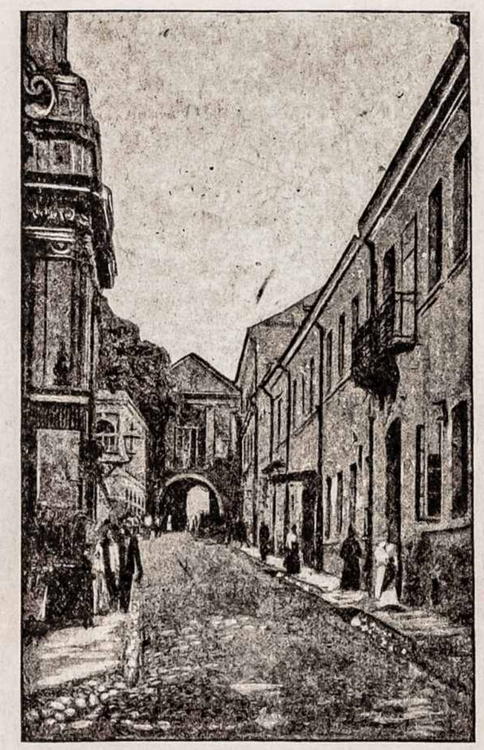

Aušros Vartai Vilniuje.

Aušros Vartai su stebuklingu Motinos Švenčiausios paveikslu, kurį lietuviai maldininkai dideliais buriais kasmetai lanko, ypatingai per Sekmines.

Ką męs darom?

Daug, daug nelaimių yr' šioje gadynėj—
Kokie atslinko jau dabar laikai?
Daugel męs girdim ir savo Tėvynėj'
Bėdų, nelaimių — bet to dar mažai,
Net kįla vaidai.

Vieni, taip sako, už laisvę kovoja,
Antriems vėl rupi brolių apšvieta,
Treti-gi vien tiktai žmones vilioja,
Sako: — Kur yra lietuvių tauta,
Ten ir mųs vieta.—

Jie nelaiminga kraujo reikalauja,
Vaitoja ir verkia ant prakalbų,
Mat mųs Tėvynę ten skerdžia ir piauja,
— Skubėkit, duokit tat daugiau aukų
Dėl tų nelabų.

Jie jau ne vieną esant Lietuvoje
Įtaisė brolį kartuviu auka,
Nors-gi ir kalba, buk ir jie kovoja—
Brolius palikę, sprust per "prusoką",
Mat, ginklų stoka...

Sičia ir Anglijoj jie vis "kovoja"...
Bet greit nurimo, sėdi sau grinčioj',
Aukas dėl ginklų vis sau sunaudoja,
Kas veikias Tėvynėj, mųs brangioj'
Jiems visai ne galvoj'...

Męs, prasčiokėliai, ką dabar darysim?
Kur gaut tą laisvę, ką jie mums žadėj'?
Ar-gi dabar męs "laisvamanius" vysim...
Jau tie "didvyriai" daug, daug nukentėj.'
To nesitikėj?...

O ne! męs, broliai, kreipkimės prie tųjų,
Kurių yra tikslas vien apšvietos —
Skubinkim, bėgkim prie jų ištikrųjų,
Jie mums išaiškįs ir už mus užstos!
Tie sunųs tautos!

O kaip matysim kaip gyvent ant svieto,
Šalin apgavikai, šalin ir vaidai!
Vienyties dirbti, lipt aukštyn išlėto,
Kaip privalo elgties tikri lietuviai,
Tėvynės vaikai.

Petras Žmuidzinavičius.

Ciecorius Domicijonas ir Kasėjai Katakumbose.

Istoriškas Apsakymas Laikuose Krikščionių Persekiojimo.

(Tąsa).

baisias kankynes. Dabar taip buvo pasielgta ir su Florijana, bet ir ji viską be jokio kliksmo iškentėjo.

Domicijonas įsiuto, matydamas tokią kentėjų dvasios rimtybę, tat tuojaus liepė abudu nuplakti su geležiniais virbalais. Budeliai juodu taip smarkiai pradėjo plakti, kad kraujai papludo upeliais.

— Ar dabar norite pasiduoti? — paklausė Domicijonas.

— Negaliva — atsakė abudu.

Tada budeliai atnešė rugpyvio, šitą sumaišė su pipirais ir tuo mišiniu apliejo sukapotu kunu. Tasai mišinys žaizdas taip kaip ugnis degino, bet ir dabar kentėjai paliko rimtais. Taippat nieko negelbėjo gnaibymas su įdegintomis žnyplėmis, išsukinėjimas kuno sąnarių ir kitokios kankynės.

Pagalios liepė Domicijonas sukurti didžią ugnį. Akiveizdoj liepsnojančio laužo da sykį Domicijonas jųdviejų paklausė, ar nenorėtų pasiduoti, bet gavęs neprielankų atsakymą, liepė juodu ant liepsnos pakabinti ir kepinti. Į kelias minutas kuno oda suanglėjo, bet ir dabar jųdviejų rimtybė neapleido.

— Užbaigkime dabar kankynes — tarė Domicijonas — rytoj tą dalyką atnaujįsime.

Apleidžiant kalėjimą liepė Zadokui vėl kankiniam uždėti retėžius. Nigeris uždaręs kalėjimą, atsiklaupė prieš nelaiminguoju.

— O jųs verti pasigailėjimo — tarė susigraudinęs — esate tobulais žmonėmis, o privalote tokias kankynes panešti.

Kletus da galėjo patįlomis kalbėti, kadangi jo liežiuvis buvo tik apdegintas.

— Zadoke — tarė — tolimesni kentėjimai mums bus sutrumpinti, kadangi mirtis jau arti. Jei neapsirinku, jau prisiartinusi naktis, todėl meldžiu tavęs pavadinti dijakoną Klemensą, bet pirmiau privalai apsisaugoti bent nuo kokio pavojaus.

Juodukas tuojaus išėjo.

Ant kiemo sutiko Sekstų, kuris geidė išgirsti, kaip einasi kentėjams.

— Nakties nepergyvęsią — atsakė Zadok. — Kletus prieš mirsiant nori pašnekėti su dijakonu Klemensu. Jaigu galėtum jį į čia pavadinti, tai judu įleisčiau per slaptus vartelius.

Sekstus greitai atsitraukė ir apie viską pranešė krikščionims, kurie da bujojo laisvai. Verkiant ir raudojant pastarieji tuojaus atvyko ir Zadok juos įleido. Tarp jų buvo Sekstus, abudu kunigaikščiu, jų tėvai, Klemensas ir nekurie senatoriai su rumų valdininkais. Visi aplinkui kentėjus suklaupė ir meldėsi patylomis. Dabar prašneko Kletus:

— Mano vaikeliai — tarė — turiu jus apleisti, nes artinasi paskutinė gyvenimo valanda. Taigi tą trumpą laiką sunaudosime. Tuose liudnuose laikuose negali pasilikti banda be piemens, todėl paskiriu jums savo įpėdiniu dijakoną Klemensą, kadangi jis turi didžias ypatybes, kurias pridera turėti kožnam užėmusiam tokią aukštą vietą...

Pertraukė savo kalbą, nes pajėgos jį apleido, bet visi suprato apie ką čia einasi. Negalėdami pro verksmus kalbėti, lingavo su galvomis dėl ženklo, jog mirštančiojo popiežiaus noras jiems yra prisakymu.

Nekurie šalep Florijanos atsiklaupė ir su nusižeminimu meldėsi. Florijana jau vostik kvėpavo. Tačiaus pajuodavusias lupas atvėrė ir šitais žodžiais atsiliepė:

— Mirštančiai neatsakykite paskutinio meldimo. Palaidokite mane katakumbose šalep mano genčių. Gyvenant buvom susirišę, tat nors po mirčiai neperskirkite mųs.

Sekstus pasilenkė ir tarė jai ant ausies:

— Tavo noras bus išpildytas. Eik ramybėj į amžinastį, o tenai aukštai melskis už mus likusius, kadangi gal ir mums prisiartįs paskutinė valanda, kurioje pasirodysime kuom esame.

Dabar Florijana nutilo, jos dusavimas ėjo vis silpnyn ir netrukus persiskyrė su šituom pasauliu. Taipgi ir Kletus užmigo amžinu miegu; mirdamas da stengėsi sudėti ant krutinės rankas, bet jau nepajiegė.

Verksmas atsimušė į kalėjimo sienas. Susirinkusieji meldėsi, bet jų maldų mintįs dėl didžio sopulio buvo nesugaudomos, nesurištos vienon kruvon.

Zadok stuktelėjo dijakoną Klemensą ir tarė:

— Dabar butų gera palaikus prašalinti, nes rytoj sugrįžęs imperatorius be abejonės dar ir numirėliams neduotų ramybės.

Krikščionįs truputį apsiramino, paėmė palaikus ir kalėjimą apleido.

Domicijonas ištisą naktį negalėjo akių sudėti. Kalinių rimtumas ir priešginybė jį labai įerzino ir nedavė jam ramaus atsilsio. Pertat naktį sumanė naujas kaliniams torturas ir antrytojaus savo sumanymą geidė išpildyti. Pasišaukęs tat Zadoko paklausė:

— Kaip einasi dievų priešams?

— Jie po visų kentėjimų atsigaivino ir jau nebatjaučia jokio sopulio, ciecoriau.

— Kaip tai? Tai negalimas juk daiktas! Juk jau vakar buvo panašųs į suanglėjusius lavonus!

— Tai-gi dėlto, ciecoriau. Vakar perdaug juos liepei kankinti. Jaigu jie butų išpalengvo kankinami, tai butum galėjęs per kelias dienas anų kankynėmis džiaugtis, bet jau dabar po viskam. Šiąnakt jie persiskyrė su šituo pasauliu.

— Prakeiktas dalykas! — sušuko Domicijonas. — Ištikro maniau jų kentėjimais galėsiu sotinties per ištisas tris dienas, o dabar tik veltui sumaniau jiems naujas torturas. Lavonai turbut išstatyti mano rumų vartuose, idant kožnas juos galėtų pamatyti ir pasijuokti.

— Šito negalima įvykinti, ciecoriau! Šiąnakt atvyko krikščionįs ir su savimi pasiėmė numirusių lavonus, idant juos iškilmingai palaidoti.

— Krikščionįs kalėjime?! Kaip jie galėjo iš tenai išeiti?

— Aš juos išleidžiau.

— Tu — tarė su nuosteba, žiurėda-

(T. B.)

Vėjinis Malunas.

Apysaka.

(Pabaiga).

bruslotu ir kapota ir su kojom jieškodamas šliurų.

Jisai buvo taip įsikarščiavęs ir persigandęs, kad jo vaidentuvė negalėjo tų visų dalykų išrišti, vientik žinojo, jog nematąs maluno ir negirdįs girgždančių ano sparnų.

Rifkė jam aiškino, jog turbut da yra tamsu, ar didelės miglos apsiautusios žemę, bet Srulius jos išvedžiojimų neklausė, tiktai skubiai rengėsi, idant kogreičiaus išbėgti iš pirkios.

Su kapota užkabinta ant vienos rankos išbėgo su didžiu trenksmu per duris nežinia ką murmėdamas.

Išlėkęs ant kiemo staiga visas pastiro. Ant kiemo buvo šviesu, buvo matomos baltos kaimo grinčios, net pastarųjų šiaudiniai stogai, o maluno nebuvo.

Srulius ant valandytės susilaikė, idant geriau atsipeikėti ir patirti, ar jisai kartais nesapnuojęs ir ar atsirandąs šale savo grinčios. Jo akįs dabar pradėjo žėruoti, veidai išsiputė ir paraudanavo, lupos pradėjo drebėti, o kojos po juom ėmė linkti.

— Gevalt! gevalt!... kas tas? — subaubė nesavu balsu ir numintu takučiu leidosi kaip drutas maluno linkon.

Jau liko be sąmonės ir nejautė po savimi kojų... nejautė net širdies smarkaus plakimo, nematė vėtros pėdsakių ir balų vandens. Nematė net, jog tik keliais žingsniais buvo atstume nuo tos vietos, ant kurios per ilgus metus stovėjo malunas ir kurio dabar jau nebuvo.

Jisai manė sapnuojąs, ar aplinkui jį apsireiškę stebuklai, ar kartais jisai pats iš proto neišbridęs ir pačiai tikrybei nenorėjo tikėti, neturėdamas laiko apie aną ir pagalvoti.

Pagalios kaipi drugio krečiamas, tik su vienu šliuru ir su pakabinta ant vienos rankos kapota, atsistojo ant kalnelio, ant kurio seniau buvo stovėjęs malunas.

Maluno jau nebuvo, tik du baltu girnų akmeniu ant sulaužytų lentgalių gulėjo ir jam darė didį įspudį.

Su suklydusiom akim apsidairė aplinkui save. Tenai gulėjo sulaužyti sparnai, ten toliau nuplėštas stogas, o da kitur sudraskyti maišai, išbarstyti grudai ir miltai.

Žiurėjo į vieną daiktą, kurio jokiu budu pažinti negalėjo.

Gulėjo koks tai žmogus, kniupščias ir dumblan įnardinęs galvą, da su sugniaužtom kumštim.

Iš kaimo bėgo žmonės; vieni jau buvo visai arti, kiti da toli ir to apsireiškimo negalėjo savo akiai tikėti...

Srulius stengėsi rėkti, bet jau neturėjo jėgų, tik po juom sulinko keliai ir jis kaip ilgas ant žemės išsitiesė.

.....

XI.

Pargabentas iš miestelio daktaras tvirtino jog Srulius gyvensęs, bet jisai pats šitam netikėjo. Gulėjo lovoj apsiaustas šeimynos ir nuolatos dejavo, negalėdamas daugiau žodžių ištarti, kaip tik tuos:

— Man jau mirsi...

Veltu jį ramino, blaivino, veltu daktaras jam tvirtino, jisai nuolat rankas kaipi prieš mirsiant sudėdavo ir užmerkęs akis švapėdavo:

— Jau man numirei...

Priešpat pusiaudienį jam pagerėjo ir jisai paklausė:

— Jankus? ny, Jankus?

Suprato, jog apie jį nori žinoti, ar jisai yra da gyvas.

Moisė apsiašarojęs, be jausmų, laukiantis kas valanda tėvo mirties, tuojaus išbėgo patirti apie maluninko likimą.

O Srulius tuotarpu dejavo ir akim vartė, kaipi jau butų kentęs paskutinėse valandose mėšlungį.

Tiktai viena Rifkė neprarado sąmonės ir Sruliui nuolatos kalbėjo:

— Jankus? tegul jam galas... jam turbut nuo gėrymus numirė... ar-gi žmogus gali išlaikyti, jaigu sparnas jam pagriebs ir paskui iš aukštybės žemyn paleis... Jam taip reikia, jam niekam nevertas...

Srulius išgirdo ir suprato, nes tuojaus atsakė:

— Tegul jam miršta, tegul jam...

Neužbaigė, bet jo veidai paraudonavo ir akįs pasidarė šviesesnės.

Patsai persigando to gyvenime apsireiškimo, nes tuojaus pradėjo švapėti.

— Man jau... numirei...

Tuotarpu uždusęs Moisė sugrįžo ir per duris įėjęs prabilo:

— Kas jam negerasis bus?!

— O ką? — pertraukė Rifkė.

— Herste? — paklausė Srulius.

— Jam jau — pasakojo keturiolikos metų Moisė — jam jau karčiamoj sėdi ir geria.

— Herste — sušuko Srulius įtužęs ir kaipi atgaudamas sumenkusias savo jėgas. — Herste? — paantrino — jam malunus sulaužė, jam sparnus išmetė... jam ištisus naktis gulėjo kaip lavonus! ir jam bus gyvas, o man mirsi...

Išpalengvo lovoj pasikėlė ir atsisėdo ant patalo, o paskui pradėjo silpnu balsu kalbėti:

— Klausykit man, jųs mano našlaičius, klausyk tu, Rifke ir tu, Moisė, man jau mirsi, bet man da tą jums pasakysi...

Atsiduso ir tęsė savo kalbą toliau, atsisukdamas į sunų, kuris perimtas mirties baime, išveizėjo kaipi suaugęs jaunikaitis, žiurintis į mirštančio gimdytojo veidą.

— Tu klausyk, Moise, ir atmink ant tavo visus gyvenimus, kad žydelė neturi tiesus turėti sau jokius locnybius, jokius turtus, nei jokius daiktus, kurius jam negali į kelinių kišenius susidėti... Atmink!

Pertraukęs vėl kalbėjo:

— Tau gali turėti visus turtus į kišenius, tai tau galėsi gyventi, o kaip tau turėsi tokius mažus, tokius mažus gabalus žemės, tokius kaip galėtum žydės sijonu uždengti, kaip tam skudurus malunus po savim turėjo, tai tu taip, kaip man dabar, turėsi prapulti.

Vėl atsilsėjo ir baigė jau visai nusilpnusiu balsu:

— Tau atmink, jog žydai išėję iš Jeruzalešmai, išėjo be žemės, be namus, be malunus ir taip net Dievui nori, kad jiems taip ligi pabaigai pasaulius butų...

Sunkiai atsiduso, akis primerkė, galvą kaip dėl mirties gražiai ir rupestingai paguldė ir silpnu balsu prabilo:

— O dabar man jau ramiai galėsi numirti...

Ir ilgai nepajudinamai gulėjo, taip ilgai, kad Moisė nežinojo ar tatė jau numiręs, tat patraukė verkiančiai žydei sijoną.

Toji prašneko:

— Srule...

Žydas pražiurėjo ir atsakė:

— Man jau numirei... man jau lavonas!

O išveizėjo sveikas suvis, nes kaskartas vis raudonesnis, kaip paprastai su savo stambiu veidu, dėlei ko visuose Rozdoluose ir buvo vadinamas "platasnukiu".

GALAS.

Graikų Mitoliogija

Sulietuvino S. P. T.

(Tąsa.)

Tąsyk prasidėjo sujudimas. Kas buvo gražiausias? Kožna deivių reikalavo savasties, ir kad obuolys jai priklausąs: "Tai mano," verkia viena. "Ne, tai mano," sako antroji. "Aš turiu turėti," verkia trečioji, ir barnis prasidėjo tarp visų.

Po nekuriam laikui daug deivių pailso ir, susigėdinę ginčytis, viena po kitai nustojo bartis už obuolį ir pagalios tiktai trįs jųjų reikalavo. Viena jų buvo Juno išdidi dangaus karalienė, kuri visados mąstė, kad ji galėjo turėti viską, ką tik norėjo. Antra buvo Venus, ir ji mąstė, jog ji esanti deivė grožybės, tai ji turėtų geriausias teises sulyg laimėjimo. Trečia buvo Minerva, deivė išminties. Kaip keistai ji privalėjo kovoti už obuolį; ji mąstė, kad obuolys padirbdintas iš aukso! Kožna jų tikėjo, kad turi geresnį jausmą išlaimėjimui.

Bet Minerva buvo už anas dvi godžiausia ir ji daugiausia karščiavosi už obuolį. Barnis staiga prasidėjo taip karštai, kad net vaišės sustojo, ir visi dievai ir deivės rinkosi aplinkui klausyties. Dievai ir kitos deivės pasirengė taipgi su jomis ginčytis. Pagalios vienas iš burio tarė, jau laikas butų užbaigti visus vaidus, ir jie paskui pašaukė Jupiterį nuspręsti, kas turi gauti obuolį. Jie mąstė, kad jisai esąs deivių karalium, tat jam butų geriausia priderystė padaryti santaiką.

Bet Jupiter nenorėjo maišytis į tą dalyką. Jisai mąstė taip: Jaigu duotų obuolį Venusai arba Minervai, tai jo pati užpyktų ir, jaigu duotų obuolį Juno, tai antros dvi be abejonės darytų jam nesmagumus. Todėl nusprendė nebuti teisdariu. Taip atsitikus, jisai pašaukė savo žyguną Mercury.

Toji ypata buvo labai svarbi tarpe dievų. Mercury nuėjo su įsakymu jiems ir jųjų pranešimus gabeno žmonėms, kurie gyveno pasaulyj. Jisai galėjo lėkti labai greitai oru, arba viršum žemės ir jurėmis, nes turėjo du sparnu: vieną sparną ant kepurės, antrą ant čeverykų. Jisai buvo labai geras kalbėtojas; jojo iškalba buvo prigimta; o kuomet kas nors turėjo prakalbą į visuomenę, tasai melsdavo pas jį pagalbos.

Jupiter tuojaus įsakė pašaukti Mercury, ir tasai atėjo ten, kur jisai sėdėjo. Tada Jupiter tarė į jį:

"Eikie tuojaus į Troy pas Paris. Pasakykie jam apie šituos vaidus ir praneškie, kad tai mano geidavimas, jisai gal nuspręs. Pasiimkie drauge obuolį ir tegul jisai duos tą obuolį vienai gražiausių deivių."

Paskui Jupiter atkreipė atydą tris deives: Juno, Venus ir Minerva, ir įsakė eiti sykiu su Mercury. Nė žodžio daugiau nebuvo sakyta ir žygunas su trimis deivėmis skubinos tolyn, kur gyveno Paris.

III

PARISO TEISMAS.

Paris buvo Priam'o sunus ir Troy'aus karalius. Priam'o buvo didelė šeimyna. Jisai turėjo penkesdešimts sunų ir penkesdešimts dukterų.

Kada Paris gimė, burtininkas išburė jo tėvui ir motinai, kad jisai vieną dieną įvykdys Troy'aus išgriovimą. Tąsyk Priam nusiuntė savo kudikį ant kalno Ida, ant kurio nieks negyveno, kur Paris sykiu su piemenimis augo, nieko nežinodamas, kad jisai buvo karaliaus sunus.

Jis buvo labai patogus, jaunas vaikinas ir labai gabus; taip buvo gabus, kad kuomet piemens susibardavo tarp savęs, jie tuojaus eidavo pas Paris, kad juos sutaikintų. Paris tuomet buvo teisdariu visuose jų susikivirčinimuose. Gal jisai toks ir buvo, jaigu Jupiter apie jį mąstė, kad jis geriausia ypata nuspręsti barnį apie auksin obuolį.

Kada Mercury nuvyko, išaiškino visą dalyką Parisui, ir atidavė jam obuolį, tada ir deivės atėjusios atsistojo šalep jauno piemens. Žmonės ant kalno Ida mąstė, kad Paris buvo tiktai piemuo, bet deivės žinojo labai gerai, kad jis buvo Priamo karaliaus sunus.

Paris mąstė ką jis turi daryti. Tuojaus prisiartino prie jo Juno ir pradėjo šnekėti plonu balsu, idant kitiedvi deivės neišgirstų. Ji sakė jam, kad jaigu jisai duotų jai obuolį, tai ji padarytų jį karaliumi, ir suteiktų jam labai daug valdymui žemės, tuomet jisai butų turtingiausiu žmogumi pasaulyj.

Kuomet Juno užbaigė savo kalbą ir pasitraukė savon vieton, tuokart pas Paris prisiartino Minerva, kuri jam taipgi kalbėjo: Jaigu jisai duotų jai obuolį, tat ji aną padarytų gabiausiu žmogumi pasaulyj, ir garsiausiu mokslinčiumi. Ir jisai butų tokiu dideliu žmogumi, kad visi tik apie jį kalbėtų ir jį garbintų.

Paris visą tą laiką tylėjo. Jisai klausė, ką deivės jam pasakojo, bet jis nieko neatsakė. Paskutinė prisiartino Venus. Ji buvo labai linksma, nes buvo paskutinė kalbėtoja, todėl-gi jai buvo daugiau laiko galvoti, ką jam išreikšti. Ji pradėjo grožybės jo garbinimu. Ji tarė, jisai esąs per patogus ir jaunas vaikinas gyventie ant kalno su piemenimis. Tada ji pažadėjo, kad jaigu jisai jai duotų obuolį, ji duotų jam kogražiausią kunigaikščiutę pasaulyj apsivedimui ir dar jisai gyventų Troy'aus karaliaus rumuose.

Akiesmirksnyj Paris nugirdo apie gražią kunigaikščiutę, jo akys nušvito ir tuojaus nusprendė kam duoti obuolį. Tat ir atidavė Venusai auksinį obuolį nelaukdamas net jos kalbos galo. Venus priėmė obuolį su linksmu nusišypsojimu, Juno-gi su Minerva už tą labai įširdo, dėlei ko josdvi Paris'o neapkęsdavo ir visuomet jam ir Trojan'ui buvo priešingos.

Paris Venus'ai atidavęs obuolį nusprendė, jog ji buvo viena gražiausių deivių. Tas tai ir buvo apkalbamas Paris'o teismas.

IV

SPARTA'OS ALENA.

Kuomet Venus apturėjo auksinį obuolį, Sparta'os Alena buvo viena gražiausių moterų pasaulyj. Sparta vadinosi žemė pietų Graikijos krašte.

Alena buvo duktė Sparta'o karaliaus vardu Tyndarus. Kuomet Alena buvo jauna mergaitė, ji buvo taip graži, kad jauni kunigaikščiai iš visų šalių Graikijos keliaudavo, norėdami jų kožnas su ja apsivesti. Taip daug jų atvykdavo, kad karalius Tyndarus nežinojo nei ką daryti, ir kaip sutaikyti tą dalyką. Pagalios

(Toliau bus).

Nauji Raštai.

Pijus Vienuolis. Kazlavitų Sekta. Josios atsiradimas, mokslas ir gyvavimas. Seinai, Laukaičio ir B-vės spaustuvėje. 1908. Pusl. 114.

Moteris ir jos vieta žmonijoje. Parašė J. Laukis. Chicago, Ill Turtu ir spauda "Lietuvos" 1908 m. Pusl. 47.

Koks privalo buti vaikų auginimas ir auklėjimas? Rankis raštų, parašytų Dr. J. Šliupo. Chicago, Ill. Turtu ir spauda "Lietuvos". 1908. Pusl. 91.

Alluma ir kitos pasakos Guy de Maupassant'o. Vertė J Laukis. Chicago Ill. Turtu ir spauda "Lietuvos" 1908. Pusl. 136.

Angliškos kalbos vadovėlis tiems, kurie nori trumpu laiku pramokti angliškai susikalbėti kasdieniniuose reikaluose. Sutaisė J. Laukis. Chicago, Ill. Turtu ir spauda "Lietuvos", 1908 m. Pusl. 90.

Revoliucijos Dainos. Surankiotos iš visur ir perspaudintos. Chicago, Ill. Turtu ir spauda "Lietuvos" 1900. Pusl. 30.

H. Ibsen. Šiaurės Karžygiai. Keturių veiksmų tragedija. Iš rusų, lenkų ir vokiečių vertimų vertė K. Puida. Chicago, Ill. Turtu ir spauda "Lietuvos" 1908. Pp. 77.

Naujausios irvisokios dainos. Boston, Mass. Turtu ir spauda "Keleivio". 1907. Pusl. 124.

Gyvenimo Gabalėliai. Parašė K. Stkls. Chicago, Ill. Spauda ir lėšomis "Kataliko" 1908. Pp. 50.

Praractvos Michaldos karalienės iš Sabbos Išnaujo atspausta. Laida IV. Chicago, Ill. Spauda "Kataliko". 1908. Pusl. 42.

Redakcijos atsakymai.

J. D. Stasys, Chicago. Kadangi Tamsta nepaduodi savo tikros pavardės ir neesi "Kataliko" skaitytojumi, tat korespondencija netilps.

SVARBUS IŠRADIMAS.

Kaip daktaras Harvey apskelbė savo išradimą sulyg bėgimo kraujo žmogaus kune, tai jį sutiko su pajuokimu ir nekas tarytum nepridavė tam svarbos. Šiandien męs žinome, kaip taisykliškai kraujas bėga ir kokią rolę jis lošia mųsų kune ir kad tik reikia užlaikyti jį grynu, idant džiauktis sveikata ir stiprybe. Męs teipgi žinome, kad jis vienval pasidaro iš maisto ir kad užlaikymui jo vienval grynu reikalinga yra turėti gromuliojimo organai priderančiame, kad Trinerio Amerikoniškasis Eliksyras Karčiojo Vyno yra vienintėliu ištikimu vaistu sublogusiam, pailsusiam, sergančiam gromuliojimo organizmui Jie veikia tiesiog ant gromuliojimo organų ir padaro juos tinkančiais priimti ir paskirti jį į gerą kraują ir išmetas. Jis suteiks tau gerą valgumą, tikrą gromuliojimą, gryną kraują, sveiką išveizdą, kuno stiprumą ir energiją. Gaunama aptiekose. Juozapas Trineris, 616-622 So. Ashland ave., Chicago, Ill.

Anglijos valdžia paskyrė seneliams emeriturą, kuri per metus išneša 7.000.000 dol. Seneliai, turintieji 70 metų ir neturintieji jokio užlaikymo, į metus gaus 130 dol. emerituros. Tai socijalistiška sistema.

Vietinės žinios.

— Pereitą nedėldienį lenkai turėjo iškilmybę. Didžiausios lenkų parapijos Šv. Stanislavo Kostkos buvo naujos mokyklos pašventimas. Šventino pats Chicagos arcivyskupas. Iškilmybėje dalyvavo ir respublikos vice-prezidentas Fairbanks. Lenkai negali atsidžiaugti vice-prezidentu.

— Pasklydęs gandas, kad visame mieste rengiasi prie straikų 5.000 tramvajų konduktorių ir motormanų. Mat kompanijos ima tarnyston ir tokius konduktorius ar motormanus, kurie prašalinti iš unijos.

— Miesto sveikatos skyrius tvirtina, kad dabar mieste rečiau vaikai serganti, o butent dėlto, kad pieno pirkliai dabar tyresnį pieną pardavinėjanti. West Pullmane siaučia tifus.

— Po darganų ir šaltam orui prasidėjo tikras pavasaris. Tat ir galima dabar pasidžiaugti Gegužio dienomis. Pereitą nedėldienį visi mieste sodnai buvo pilnutėliai žmonių. Šiltesnių dienų sulaukus visas sutvėrimas džiaugiasi.

— Delegacija, susidedanti iš 25 lietuvių, lenkų ir čekų andai nuvyko Kensingtono, stotin pas policijos poručninką Mooney su prašymu, idant jų tautos 200 šeimynoms butų leista tuščius liotus (daržus) West Pullmano ir Kensingtono apielinkėse sunaudoti daržovėms. Kadangi toji žemė priklauso kompanijai West Pullman Land Association, tat poručninkas apsiėmė su kompanija tame dalyke susinešti ir paskui jiems duoti atsakymą.

— So. Chicage tomis dienomis tapo suareštuoti Mikas Šprevskis, Jonas Butkus ir pastorojo tėvas Vincas Butkus. Jie kaltinami už pinigų dirbimą.

— Mieste dabar daromas vaikų, lankančių mokyklas, surašas. Taip vadinami "enumeratoriai" vaikščioja per stubas ir surašinėja vaikus. Rašant vaikus, jie taipgi užrašo ir visus gyventojus, o paskui abskelbs, kiek mieste jų atsiranda. Apart vardo ir pavardės klausiama pas gyventojus iš kokio krašto jie paeina. Nekurie lietuviai tiesiog pasako, jog jie paeiną iš Rusijos arba Prusų. Taigi tokie lietuviai negerai daro, jaigu savo tėvynę žemina. Kiekvienas lietuvis tat privalo visuomet sakyti, jog jisai paeinąs ne iš Rusijos arba Prusų, bet tiesiog iš Lietuvos (Lithuania)! Tegul pasaulis žino, jog kaip gyvuoja lietuvių tauta, tat gali buti ir jų tėvynė Lietuva. Atsiminkite, broliai lietuviai, apie tą dalyką ir visada sakykite, jog jųs esate lietuviais ir iš Lietuvos paeinate.

— Chicage yra tik vienas katalikas kunigas, George Cannon, turintis 100 metų su viršum amžiaus. Senelis gimęs 1808 metuose ir paeinąs iš Irlandijos. Mišių jau negali laikyti.

Atyda!

Kurie iš "Kataliko" skaitytojų dar negavo mųsų sieninio kalendoriaus, arba ir neskaitytojai, o norėtų jį gauti, tegul prisiunčia savo adresą su pareikalavimu, o prisiusime, nes dar kelis šimtus turime. Adresuokite taip:

John M. Tananevicz,
3244 So. Morgan St.
Chicago, Ill.

Administracija Liet. Teat. Dr-stės po priegloba Szv. Martino.

Kazimieras K. Pocius Prez.
944—33rd St.
Vincentas Armonas Vice-prez.
945—33rd St.
Martinas Z. Kadzievskis Sekr. Prot.
3244 So. Morgan St.
Mr. Antanas Kasperavicze Sekr. Fin.
884—33rd St.
Nikodimas Overlingas Kasierius
3245 So. Morgan St.
REŽISZIERIUS TEATRU
Martinas Z. Kadzievskis
3244 So. Morgan St.

Draugisczių reikalai.

Pask. ir Bud. Draugystė KEISTUTO No. 1

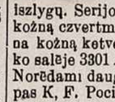

Szi Draugystė skolina pinigus dėl nupirkimo arba statymo namų ant lengvų iszlygų. Serijos prasideda parsidavinėt kožną czvertmetį. Susirinkimai atsibuna kožną ketvergą 8 val. vakare L. Ažuko salėje 3301 Auburn Ave. kertė 33 gat. Norėdami daugiau dasižinoti atsiszaukit pas K, F. Pocių 944-33rd St.

Pirmu kartu Chicagoje

Žemkalnio melodrama.

"BIRUTE"

Muzika M. Petrausko.

NEDELIOJ, 31 GEGUŽIO, 8:15 VAK.

International Teatre

kampas Wabash ave. ir Hubbard Court. Tikietai: $1.00, 75c., 50c., ir 25c.

Veikalas paimtas isz istorijos, parodo jame budą, aprėdalus ir tikėjimą senovės lietuvių, mųsų prabocziu, ką kiekvienas lietuvys turi butinai pažinti. Atsilankykite ant "Birutės" nes daugiau, gal nematysite.

Tėmykit Sanariai!

Lietuviszka Teatraliszka dr-stė po priegloba szv. Martino, turės savo mėnasini mitingą subatoi 16-ta d. Mojaus 1908 m. 7:30 val. vakare, salėje T. Radaviczius po nr. 942-33czia gat. Kiekvienas sanarys privalo pributi, nes labai daug svarbių dalykų yra dėl apsvarstymo.

M. Z. Kadzievskis Sekr.
3244 So. Morgan St.

Tėmykit Lietuviai!

Paskolinimo ir budavojimo Dr-stė Keistuto No. 1, 14 d. Gegužio 1908 m. pradės pardavinėti akcijas naujos serijos. Prie szitos Dr-stės gali prigulėti kožnas vienas neskiriant amžiaus ir lyties. Szita Dr-stė uždėta 1897 m. 26 d. Rugpiuczio ir laikosi gerame padėjime. Susirinkimai atsibuna kas ketvergas L. Ažuko Salėje 3301 Auburn Ave. 8 val. vakare.

S.A. Pilackas prez 184 W. 18th st.
K. F. Pocius sekr. 944—33rd St.

Visų Atydai

4-ta kuopa Lietuvių Socijalistų Sąjungos stato pirmu kartu ant scenos drama, kure ant szios pasaulės dar nebuvo. "Pirmi Žngsniai", nedėlioje 17 d. Gegužio (May) 1908, West Side Auditorium salėje Taylor st. ir Centre ave., vienas blokas nuo 12tos gatvės, prasidės 5-ta val. vakare, dainos, deklemacijos, teatras, szokei. Meldžiame visus atsilankyti ant szito perstatimo prekė tikietu $1.00, 75c. 50c. ir 25c. ypatai. Su godone,
(20) KOMITETAS.

Trečias didelis metinis Piknikas!

Parengtas storone Dr-tės Szvento Petro ir Povilo, atsibus Nedėlioje, 24 d. Gegužio (May), 1908 m. Bergmano darže, Riverside, Ill. Piknikas prasidės 9 val. isz ryto. Inženga porai 25c. Užkviecziu visus lietuvius lietuvaites atsilankyti ant musų pikniko, ant kurio bus visokiu zobovų ir skaniu gėrymu, teipgi galėsite linksmai laika praleisti, prie visokių zobovų ir linksmai pasiszokti,

Su godone,
KOMITETAS.

Pasarga!

Dr stės Apveizdos Dievo sanariai turės savo susirinkimą Stanislovo Lesczinskio salėje po num. 3400 Auburn ave.

Atyda Draugystėm!

Draugystė Apveizdos Dievo parenge iszkilminga Balių ant dienos 20 tos Rugsėjo 1908, salėje Freiheit Turner, 3417 So. Halsted st. Todėl godotinos dr-tės malonėkite nedaryti ant tos dienos nėkokių balių nė piknikų idant vieni kitiems neužkenktumėm. Su pagarba,
KOMITETAS.

Paješkojimai.

Pajieszkau savo sesers Monikos Kleknikės, paeina isz gub. Kauno, pav. Rasseiny, par. Vidukli. Jaigu kas žinote apie ją, arba ji pati duoda žinę ant antraszo:

Ant. Klikna,
3320 Muspratt St., Chicago. Ill. (21)

Pajieszkau merginos dėl apsivedimo kuri moka gražiai skaityti lietuviszkus laikraszczius ir knygas istoriszkas ne žemesnė kaip 5 pėdų. Tegul atsiszaukia ant adreso:

S. R. Budrius
453 So. Caual St. Chicago, Ill. (21)

Pajieszkau Povylo Sadausko ir Paulinos Staniszauskaites, pirma gyveno Westville, Ill., girdėti, kad iszbėgo į Chicago, jeigu kas žinotu, teiksis duoti žinę ant adreso;

Pau Tamaszauskas,
Box 231 Westville, Ill.

Pajieszkau savo szvogerio, Antano Puleikio, paeina Kauno gub., Rossienių pav., Kvedainos parapijos, Boksztų kaimo, pirma gyveno Chicagoje, o dabar nežinau kur, praszau kad atsiszauktu ant adriso: W. Palekas,
Box 603 Port Washington, Wis.

Pajieszkau pusbrolio Juozo Juozaiczio, Suvalkų gub., Marijompolės pav., Garlevos parap., Ražnavos kaimo, pirmiaus gyveno apie Springfield, Ill., o dabar kur kitur, jis pats, ar kas kitas, teiksis duoti žinę ant adriso;

J. S. Missawitch,
Box 6 Granville, Ill.

Nedėlioje 10 d. Gegužio radau per 100 dol. pinigu, sziaur-vakarinėje dalyje miesto, jeigu kas isz lietuvių butų pametęs, lai ateina pas;

Fr. Karvelis.
5888 Growe ave.

Pajieszkau Antano Matuszio, metai atgal gyveno Chicagoje, jaigu kas žinotų apie jį, teiksis duoti žinę, nes turiu labai svarbų reikalą.

W. A. Zilinski.
Box 121 Export, Pa.

PINIGAI!!

Ar nori, kad Tavo pinigai gerai ir greitai suvaikszcziotų į krajų? Tai, Brolau, siųsk per „KATALIKO" redakciją o pinigai už 14 dienų bus vietoj ir nei vienas centas neprapuls.

Daugumas musų brolių papuola į nagus žydų, žydbernių ir kitų svetimtauczių, kurie tankiausiai subankrutija, na ir žmonių pinigai tokiu budu prapuola. Juk jau vienas žydas davė labai gerą paveikslą dėl lietuvių, kurs ne vieno nuneszė sunkiai uždirbtus centus. Ne vienas lietuvis verkė savo sunkiai uždirbtų centų! Ar gal neteisybė?

Teip, Broliai Lietuviai, vienintėliai tik galite pinigus siųst per ‚KATALIKO' redakciją, o tada galite drąsiai tikėt, jog Jųs pinigai neprapuls, bet nueis į paskirtą vietą į 14 dienų.

Norėdami užbėgti toms visoms nelaimėms ir nuo žydų bankrutų apsaugoti, įsteigeme Didžiausią, Teisingiausią Lietuviszką Offisą siuntimo pinigų. Taigi „Kataliko" redakcija yra geriausiai įtaisyta už visas kitas lietuviszkas redakcijas, nes turi savo locnas gazu varomas maszinas dideles ir mažas, inžinus, didelę spaustuvę, puikus offisas, didelė krautuvė knygų, vertės kelesdeszimt tukstancziu dolerių, Teipgi turi geru muriniu du namu ant geros vietos, nes nuo lietuviszkos bažnyczios matyt vertės $12.000 (dvylikos tukstancziu dolerių) ir be jokios skolos. „KATALIKAS", tai yra didžiausias Bankinis Kantoras, isz kurio plaukia szimtai tukstancziu pinigų į krajų. Norėdamas pinigus siųsti ar su kitokiais reikalais, visada adresuok ant vardo „Katalika" Iszleistojo sziteip:

J. M. Tananevicze,
3244 So. Morgan St.. Chicago, Ill.

Pigiau kaip kitur!

TIKTAI $6.50

Odell Typewriter Prekė $6.50

Szita maszinukė yra teip gera kaip ir maszina už **$100.00.** Su ja galima drukuoti po kelis szimtus laiszkų ant dienos, nes jį greitai ir dailiai drukuoja. Ji yra padaryta isz czysto plieno ir prie jos nėra kitokio materijolo kaip tiktai plienas. Litaros teip-gi yra isz plieno, ir užtai tokia maszinukė gali laikyte szimtą metų. Szias maszinukės pirmiau parduodavo po **$20.00** Pinigus galima siusti per Money Order arba registravotam laiszkė, ant adreso.

STASIS P. TANANEVIČF
3244 So. Morgan St. Chicago Ill.

Pigiai.

Labai geras kampinis lotas ant 33czio Pl. ir So Morgan ul. Lotas yra 50 pėdų piocnio ir 130 pėdų ilgio, parsiduoda labai pigiai. Kreipkitės pas.

J. M. Tananevicze
3244 So. Morgan st.

UNION BANK OF CHICAGO

Atsakancziausi Bankieriai
VISOSE SZAKOSE

Pradžia Padėjimo gali buti atidaryta su $1.00 ant 3-czio nuoszimczio. Atidaryta kas Panedėlio vakarą iki 8 valandai.

Atsakancziausias užtikrinimas kiekvienam depositoriui.

LaSalle ir Randolph Gat. Chicago, Ill.

Jonas M. Tananevicze,

Agentas dvieju didziausiu ir geriausiu „Fire Insurance" kompaniju ty.

„Continental ir Royal Fire Insurance Co."

Noredami insekuruoti savo locnasti ateikit pas

JONA M TANANEVICZE,
3244 So. Morgan St., - CHICAGO, LL.

Praneszame visiems lietuviams ant Bridgeporto ir apielinkėj kad musų ofise randasi ofisas dviejų gerų Insurance kompanijų „Continental ir Royal Insurance Co."

Antanas Paulauskas
Užlaiko puikų
SALIUNA
Visada šaltas ir skanus alus gardi ruginė arielka ir kvepenti Havanos Cigarai : : :
3317 So. Halsted St. Chicago, Ill.

J. Szkutas
Lietuviškas
KRIAUČIUS
Siuva ant orderio vyriškas ir moteriškas drapanas pagal naujausią madą už prieinamas kainas. Visi eikit pas savą.
3301 So. Halsted St.

Pasargos Skaitytojams!

1) Raszant laiszką į „Kataliko" redakciją visada paraszyk aiszkiai savo vardą, pravardę ir adresą.

2) Jeigu nori permainyti savo adresą, visada paduok savo senąjį adresą, o paskui naują. Jeigu pats ne moki gerai raszyti, tai adresą duok kitam paraszyti. Teipgi, jeigu ne žinai kaip toj ulyczia vadinasi, tai pažiurek gerai ant liktarnos, o tąsyk paraszyk adresą.

3) Pinigus į „Kataliko" redakciją gali siųst registruotoj gromatoj, arba iszpirk „Money Orderį" ir siųsk prastoj gromatoj. Iszpirkęs „Money Orderį" ne laikyk pas save, tik tą didesnę melyną korcziukę prisiųsk į redakciją prastoj gromatoj, o baltą mažą pasilaikyk pas save.

4) Siuncziant mažiaus kaip vieną dolerį, gali prisiųst paczto markėmis, bet jeigu siųsi daugiau negu dolerį ar ir daugiaus, tai siųsk pinigus per „Money Orderį". Siuncziant markes, reikia nesuszlapinti ir įdėti liuosas, kad nesuliptu, nes sulipusias markes nepriimsime už pinigus.

5) Raszant į „Kataliko" redakciją korespondenciją, visada reikia apraszyti gryną teisybę ir padėti savo tikrą vardą ir pravardę, nes be to tokios korespondencijos netalpisime į laikrasztį.

6) Korespondencijas talpiname tik vien prisiųstas nuo skaitytojų, nuo ne skaitytojų jokių korespondencijų netalpisime.

Meldžiame godotinų raszėjų gerai temyti ant paduotų augszcziau paminėtų pasargų, kadangi tokiu budu palengvysite musų darbą prie atsakinėjimo laiszkų ir Jųs patys greiežiaus gausite atsakymą.

„Kataliko" Iszleistuvė.

Church Chime Peal **BELLS**
Memorial Bells a Specialty.
McShane Bell Foundry Co., Baltimore, Md., U.S.A.

Lietuviškas Hotelis.
K. J. KODIS Savininkas
Smagiausia vieta ant Bridgeporto, jaigu esi nuliudės nuveik pas Kaz. J. Kodį jis palinksmįs. Visi gėrymai ir cigarai kogeriausi.
3302 So. Morgan St. Chicago, Ill.

Meldžiu nepamirszkite mano krautuvė busite meilingai priimti.
K. STULGA
Užlaiko visokį tavorą kaip Batus czeverykus ir kitokius vsriszkus puikius drabužius.
4513 So. Wood St., Chicago,

Tel. Yards 1030
M. Virbicka
Atsakanti Akuszerka.
Duoda visokią rodą ir geriausią pagelbą moterims jų ligose. Pasekmingai atlieka darbą prie gimdimo ir dažiuri atsakancziai po gimdymui.
3220 So. Morgan St- Chicago, Ill.

Phone Yards 709
JUOZAPAS LESZCZINSKIS
APTIEKORIUS
Užlaiko naminias ir užrubežinias gyduoles, ir receptus išpildo kežną valandą su dideliu saugumu. Reikale nusiduokit pas jį, o busite užganėdinti.
siunciam gyduoles in kitus miestus
3315 So. Morgan St., Chicago, Ill.

Ar turit savo locną namą?

Naudokitės isz progos, 12 lotų yra parduotų szitam subdivision

LOTAI

nuo $150 — **JOHN M. TANANEVICZ'S SUBDIVISION** — **iki $800**

OF LOT 12 IN N. P. IGLEHART'S SUBDIVISION OF EAST HALF OF SOUTH-EAST QUARTER OF SECTION 1; TOWNSHIP 38 NORTH; RANGE 13 EAST OF THE 3RD P.M.

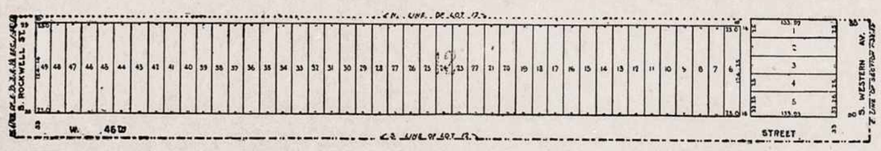

Jaigu neturite savo locno namo, tai dėl ko nepradėt dabar mokėt už vieną? Pirkit vieną lotą geroje apygardoje ir kada iszmokėsit už lotą, tuojaus galit pradėt budavot savo locną namą. Asz turiu lotus puikioje apygarduoje nuo $150 iki $800 kuriuos parduodu ant iszmokeszczių arba už pinigus. Szitie lotai tikrai pakils savo vertėje laike kelių mėnesių. Atsiszaukit norėdami pirkt pas

JONAS M. TANANEVICZE
3244 SO. MORGAN ST., CHICAGO.

184 **Aplankymas Švenč. Sakramento ir Šv. Marijos Panos.** Sudėtas Šv. Alfonso Liguorio Daktaro Bažnyčios, pusl. 218.....40c
185 **Arielka yra nuodai,** paeinanti iš girtybės, pusl. 230. Aprašo kaip arielka žmogui kenkia ir kaip nuo to galima išsigydyti.....30c
186 **Blaivininkų knygelė,** arba trumpas pamokinimas apie blaivystę, pusl. 15.....10c
187 **Dogmatas apie Pragarą.** Parengta kun. Kaulakio, Šioje knygoje suprantamai yra išaiškintas faktais dogmatas apie pragarą kaip iš gyvenimo šventųjų, teip svietiškos istorijos, Shenandoah, Pa., pusl. 59.....15c
188 **Draugija dėl išliuosavimo dušių čyščiuje**.....5c
189 **Draugija** neperstojančios maldos prie Švenčiausio Veido V. Jezaus, pusl. 8.....5c
190 **Evangelijos** drauge lietuviškos su lenkiškoms, ant viso meto nedėldienių ir švenčių, pusl. 275...75c
191 **Filiotea,** arba Kelias į maldingą gyvenimą, pusl. 254.....50c
192 **Griešninkas,** sugrąžintas ant gero kelio, pusl. 44.....10c
193 **Garsas** apie baisybes Dievo Sudo.....25c
194 **Graudųs Verksmai** arba Pasibudinimas prie Apmislyjimo Kančios Viešpaties Jezaus Kristaus. (Išimta iš Aukso Altoriaus arba Šaltinio.) Išdavimas pirmas. Spauda ir turtas "Kataliko" Chicago, Ill.....15c
195 **Girtybė,** baisybė ir sunkybė to grieko, ypatingai žmoguje, su gražiais priedais, pusl. 64.....15c
196 **Gydyklos** nuo baimės smerties, pusl. 147.....25c
197 **Gyvenimas Palaiminto Klemenso,** Marijos Harfbranerio, su trumpu apsakymu apie pargabenimą Dr-tės atpirkėjistų iš Italijos į žiemių karalystes skersai kalnus Alpomis vadinamus, lietuviškai išguldė kun. P. Saurusaitis, pusl. 248.....30c
198 **Gyvenimai Šventųjų** Dievo ir tretis zokonas šv. Pranciškaus, pusl. 153.....20c
199 **Gyvenimas** Šv. Marijos Panos...20c
200 **Gyvenimas Išganitojaus** svieto, V. mųsų Jezaus Kristaus.....65c
201 **Gyvenimas** šv. Benedikto Labro ubago, naujai per šv. Tėvą Leoną XIII išpažintas už šventą, pusl. 60.....10c
202 **Gyvenimas** šv. Kazimiero, išpažintojo, Lietuvos karalaičio. Sutaisyta pagal kun. Antaną Chmielewskį ir kitus, pusl. 16.....10c
203 **Gyvenimai Visų Šventų** ant kiekvienos dienos per visą metą. šešios didelės knygos, kiekviena po.....65c

Tie patys Gyvenimai Šventųjų visos 6 dalys vienoje knygoje drutais apdarais, ant nugaros užvardijimai atspausti aukso litaromis.....$4.75

204 **Dvasiški apdumojimai,** arba Meditacijos, pusl. 571.....75c
205 **Išguldymas Loretaniškos Litanijos,** Yra tai išaiškinimas Litanijos Panelės Švenčiausios, gražiuose paveikslėliuose ant kiekvienos dienos Gegužio mėnesyje. Parupino kun. J. Kaulakis, pusl. 141.....30c
206 **Išganingi Dumojimai** apie sopulius šv. Marijos Panos.....20c
207 **Šventa Istorija** Senojo ir Naujojo Istatymo. Parašė Vyskupas Motiejus Valančauskas. Trečias su pataisymu išleidimas su paveikslėliais.....50c
208 **Istorija Šventa,** trumpai apsakyta dėl mažų vaikelių su 46 paveikslėliais, pusl. 87.....15c
209 **Istorija Seno Istatymo** nuo sutvėrimo pasaulės iki gimimo Kristaus.....25c
210 **Jubilėjus,** arba budas įgijimo jubilėjinių atlaidų, pusl. 38.....5c
211 **Kaip nuspakajinti sąžinę,** pusl. 95.....15c
212 **Kasdieninės maldos,** pusl. 16....5c
213 **Kančia Viešpaties Jezaus,** arba dievobaimingi apmislyjimai ant kiekvienos dienos per ištisą gavėnią, pusl. 125.....20c
214 **Mėnuo Šv. Marijos Panos,** pusl. 123.....30c
215 **Misijos ir Žiedai.** Dvasiškas mokslas apie tikėjimą, išimtas iš Rašto Švento ir žodžių paties Kristaus.....25c
216 **Mokslas Rymo Katalikų.** Naujai perveižėtas, pertaisytas ir antrą kartą atspaustas, pusl. 440...40c
Ta pati apdaryta.....50c
217 **Nekaltybė,** augštybė ir grožybė tos doros. Knygelė pavesta meilingiausiai jaunuomenei, pusl. 136.....20c
218 **Novenos** prie Viešpaties Jezaus, šv. Marijos Panos ir Šventųjų Dievo. Naujai atspaustos su pridėjimu meditacijų ant 40 adynų atlaidų ir meditacijos dėl trijų dienų rekolekcijų, pusl. 216.....30c
219 **Pamokslai** apie sudą Dievo, pakutą, dangų ir Nekaltą Prasidėjimą Šv. Panos Marijos, pusl. 52..15c
220 **Pamokslai** ir Gonytojaus kalbos sodiečiams, kun. K. Fischerio. Knyga I, pusl. 341.....$1.50
221 **Pamokslai** ant Didžiosios Nedėlios. Parašė kunigas, pusl. 155.....50c
223 **Pamokinimai** apie dvasiško gyvenimo valgį arba apie Švenčiausį Sakramentą, pusl. 108.....15c
224 **Paslapčiai** Gyvojo Ražančiaus; sutaisė kun. J. Kaulakis, pusl. 49.....15c
225 **Pekla** arba amžinas pragaras ir giesmės apie kančias pekloje ir Stebuklai Dievo dušiose, čiščiaus' pusl. 480.....$1.00
Apdaryta.....$1.25
226 **Perspėjimas** apie šv. tikėjimą, o ypatingai apie Jezaus Kristaus Bažnyčią.....10c
227 **Stacijos** arba Kryžiaus Kelias, parengtas kun. A. Burbos, ...10c
228 **Stebuklai Dievo** Švenčiausiame Sakramente, per kun. K. G. Rasignolą ir iš kitų naujos gadynės rašėjų surinkta ant didesnės garbės Dievo, pusl. 224.....50c
229 **Škala** pavargėlių, siratų ir daugel kitų naudingų žinių, pusl. 191.....15c
230 **Taisyklos** dėl uždėjimo ir užlaikymo apaštalystės maldos vienybėje Saldžiausios Širdies V. Jezaus....5c
231 **Tajemnyčios** Gyvojo Ražančiaus, 15 tajemnyčių pundukyje.....15c
232 **Tiesos žodčiai** apie pamatinius tikėjimo dalykus, 237.....35c
233 **Trumpas Katekizmas,** pagal išguldymą kun. Pilakauskio su nekuriais naudingais pridėjimais.....15c
234 **Trumpi atsakymai** ant užmetinėjimų prieš religiją. Parengta kun. Kaulakio. Joje telpa daug aiškių užpuolantiems ant katalikiško tikėjimo, Shenandoah, Pa., pusl. 91.....20c
235 **Trumpi pamokinimai** ir rodos, išimtos iš knygų kun. A. Antanavičiaus.....10c
236 **Vadovas** arba dangiškos gydyklos dėl žmogaus, ketvirtas spaudimas, pusl, 324.....40c
237 **Vadovas** aplankančių kančia V. Jezaus.....15c
238 **Vartai Dangaus,** arba Rymo-Katalikiškas mokslas su istorijoms, pusl. 115.....15c

Knygos gotiškoms raidėmis

240 **Privatiškas Testamentas** ir Bėdos Testamentas, Tilžėje, 1900 m. pusl. 135.....75c

Albumai.

241 **Albumas** lietuviškos parodos Paryžiuje, 1900 metuose, išleistas kaštais „Lietuviškos Parodos Fondo" (pelnas eina ant tautiškų reikalų).....50c
242 **Leituviškas Albumas.** Paveikslai lietuviškų raštininkų, ypatų nukentusių už lietuvyštę, Amerikos lietuviškų bažnyčių ir t. t., Shenandoah, Pa., 1898 m., pusl. 45.....50c
243 **Lietuviškas Albumas.** Dalis I. Paveikslai istoriškų vietų ir paveikslai lietuviškų namų išdarbių. Shenandoah, Pa., 1900 m.....50c
244 **Lietuviškas Albumas.** Dalis II ir III. Lietuvos raštininkai, žymesni vyrai ir typai, Shenandoah, Pa., 1900 m.....$1.00

Knygos mųsų locnos spaudos.

245 **Siapus ir Anapus Grabo.** Parasė J. Gerutis, 1903 m. Spauda ir kaštais "Kataliko", 3244 So. Morgan St., Chicago, Ill., pusl. 184. Knygos spauda labai daili, popiera gražiausia, o ir rašliava nepaprasta, teip jog tai knygai nieks nieko negali užmesti. Toji knyga atsižymi tuomi, jog ją gali skaityti kaip dievotas, teip ir bedievis, kaip mokslinčius, teip ir prasčiokėlis, kaip turčius teip ir pavargėlis — kiekvienas joje atras tikrą teisybę, paduotą šv. Rašto ir gilnai apmąstęs supras, ar jis teisingu ar blogu keliu skubinasi prie amžinojo grabo. Supratęs toje knygoje paaiškinimus, kiekvienas skaitytojas ant valandėlės pažvelgs į savo buvį ir tuokart apie amžinastį gal kitaip manys. Ši knyga tokia ir yra, kuri visiems be jokio melo išaiškina kaip apie žmogų, teip ir jo smertį, pasaulę, jos sutvėrimą ir pabaigą apie visas dangaus planetas, kurios su mųsų žeme ore skraidžioje. Viskas parodyta ant paveikslėlių, kur jų atsiranda keliolika. Knyga moksliška. Prastuose apdaruose tik.....75c
Drutuose apdaruose su paauksuotais antgalviais.....$1.00
246 **Rymo-Katalikiškas Didesnysis Katekizmas.** Parašė kun. J. Deharbe D. J. Lietuviškoje kalboje pagerintas ir naujai išleistas su paaiškinimais, yra tinkamas dėl mokslainių, pusl. 199.....50c
247 **Nauja Chrestomatija.** Dėl Lietuviškų Mokslainių Amerikoje. Dalis I. Surinko P. B., pusl. 155....50c
248 **Nauja Chrestomatija.** Dėl Lietuviškų Mokslainių Amerikoje. Dalis II. pusl. 212.....50c
249 **Nauja Chrestomatija.** Dėl Lietuviškų mokslainių Amerikoje. Dalis III. (Spaudoje)
250 **Našlaičiai** arba **paveikslas iš praeitės.** Graži apysakaitė pusl. 256.....35c
251 **Užkeikto Urvas.** Apysaka iš lietuvių gyvenimo, pusl. 288.....50c
252 **Praractvos Michaldos,** karalienes iš Sabbos, iš naujo atspausta. Laida III. Šioje knygelėje aprašo, kaip toji karalienė pranašavo apie permainas viešpatysčių, kares, pergalėjimus vieni kitų ir t. t., pusl. 42.....10c
253 **Apsirikimų Komedija,** parašė H. Sienkievič, lietuviškai vertė Lapšaus vaikas. Atsitikimas iš amerikoniško gyvenimo. Mažame miestelyje, pabuvus mergina turi prekystę, skersai kelią senas jaunikis tokią pat, vienas antram kerštuodami pasiduoda sudan, sudžia nesuprazdamas jų kalbos, duoda jiems šliubą, dasižinoję, kad vietoje sudo priėmė šliubą, susitaiko ir gyvena iki smert poroje, pusl. 32.....15c
254 **Puščios Dvasia,** parašė D-ras Bird, lietuviškai išguldė P. B. Puikus apsakymas iš amerikoniškų miškų, aprašo karias pirmutinių Amerikos gyventojų Indijonų su baltveidžiais, pusl. 330....50c
Ta pati apdaryta.....75c
255 **Šventa Istorija.** Senojo ir Naujojo Įstatymo. Parašė Vyskupas Motiejus Valančauskas. Trečias su pataisymu išdavimas, su daugel paveikslėlių, pusl. 180.....50c
256 **Trįs Keleiviai.** Krikščionis, Žydas ir Turkas, parašė Višniauckas, lietuviškai išguldė P. B. Morališka apysaka, pusl. 92.....25c
apdaryta.....30c
257 **Išgama** Drama II-uose aktuose. Parašė J. S. Laida II pertaisyta (teatrališka) pusl. 24.....10c
253 **Betlejaus Stonelė** arba Kristaus Užgimimas, drama 3-se aktuose, pusl. 31.....15c

Kataliogas Knygu, Gaunamu „Kataliko“ Redakcijoj - 3244 So. Morgan St. Chicago, Ill.

Pasakos ir Apysakos.

No. Kaina.

1 **Aliutė,** duktė kunigaikščio Kerniaus pusl. 24 .....**10c.**

2 **Ant nakvynės.** Daktaro Baltusio.**5c.**

3 **Aventino Neregė.** Apysaka iš pirmutinių krikščionystės amžių, pusl. 50.....**20c.**

4 **Amžiaus galas Ponsko Piloto,** kurs buvo sudžia Vieš. Jėzaus Kristaus. Bitėnuose, 1901, pusl. 23.**5c.**

5 **Andersono pasakos** (su paveikslėliais.) Išguldė Nėris. Tilžėje, 1895, pusl. 82. 10 gražių pasakų vienoje knygelėje.....**20c.**

6 **Apieka Dievo.** Aprašymas iš padavimo XVIII amžio. Plymouth, Pa. 1887, pusl. 192.....**50c.**

7 **Atminimas už motinos dušią,** Apsakymas iš tikrų atsitikimų Lietuvoje ant egzekvijų. Parašė Žemaitė Tilžėje, 1902, pusl. 23....**5c.**

8 **Duonos jiezkotojai.** Apysaka H. Sienkevičaus. Lietuviškai išguldė V. Stagaras, Shenandoah, Pa., pusl. 82.....**35c.**

9 **Giedris.** Gražus pamokinimai. pusl. 36.....**10c.**

10 **Graži vaikų knygelė.** Telpa čia 25 gražios pasakėlės dėl mažų vaikelių, surašytos pagal kun. K. Schmidtą. Labai graži knygelė, pusl. 53.....**10c.**

11 **Gyvenimas Stepono Raudnosio,** arba ketvirta dalis Šiauleniškio Senelio. Juokinga pasaka su 16 paveikslėlių, pusl. 52.....**15c.**

12 **Gyvenimo vaizdeliai** susidedanti iš aštuonių sekančių gražių pasakaičių: Atsisveikinimas;—Vagis;- Kas kaltas;—Gatvės vaikai;—Paparčio žiedas—Miško sargas;—Signalas;— Keleivis, Chicago, Ill. pusl. 99.....**15c.**

13 **Grabnyčių žvakė.** Flamandų tautiška pasaka. Tilžėje, 1901, pusl. 31.....**10c.**

14 **Idėja ant mėšlyno.** Apysaka mųsų dienų. Aukauja broliams lietuviams Musė, Plymouth, Pa., pusl. 56.....**10c**

15 **Istorija apie Genavaitę,** jos vargus, rupesčius ir stebuklingą Dievo surėdymą, kaip geriems užmoka geru, o piktiems piktu. Iš lenkiško vertė Laurinas Ivinskis, puslapių 152.....**20c.**

16 **Istorija apie gražią Katriuką ir jos vargus.** Yra tai labai graži pasakėlė, verta kožnam lietuviui perskaityti, pusl. 32.....**10c.**

17 **Istorija apie gražią Mageloną,** dukterį karaliaus iš Neapolio ir apie Petrą Kareivį grapą pusl. 48.....**15c.**

18 **Istorija Septynių Mokytojų ir Lietuvio sapnas.** Plymouth, Pa., 1904 pusl. 158.....**50c.**

19 **Iš gyvenimo lietuviškų Velių bei Velnių.** Pasakos surinktos Dro J. Basanavičiaus. Chicago, Ill., 1903. pusl. 470. Šioje knygoje telpa keli šimtai gražių pasakų: apie rojų (dangų) čyščių, peklą; apie giltinę, marą, cholerą; apie dvasias (dušias), velnius, jų vaidinimasi ir tt. Pasakos užrašytos tokioje kalboje, kokioje buvo girdėtos: Panavėžyj—pagal panevėžiečių kalbą; Šiauliuose—pagal šiauliečių kalbą; Suvalkų gubernijoje—pagal suvalskiečių kalbą; Prusų Lietuvoje—pagal Prusų lietuvių kalbą; Dzukijoj—pagal dzukų kalbą ir tt. Popieros apdarais.....**$1.50**
Audimo apdarais.....**$2.00**

20 **Jurgis Kastriotas,** išvaduotojas Albanijos. Pagal lenkiškį parašė Tėvelių Dukrelė, pusl. 13.....**5c.**

21 **Judošius.** Aprašymas kaip tuli lietuviai laike lenkmečio maišto, 1863 m. buvo šnipukais ir maskoliams išdavinėjo savo brolius ant sušaudymo arba ištrėmimo Siberijon, Tilžėje, 1902, pusl. 11.....**5c**

22 **Kaimynų pašneka.** Pasakojimas iš lietuvių sodiečių gyvenimo. parašė J. Vilniuje (?) pusl. 18.....**5c**

23 **Kas kaltas?** Apysaka mųsų dienų. Parašė A.V., pusl. 27.....**10c**

24 **Kėkštų Simas.** Ukiška apysaka. Ši yra ne tik graži pasaka, bet ir geras pamokinimas prie ukininkystės. Plymouth, Pa., 1901, pusl. 40.....**10c**

25 **Lietuviškos Pasakos Yvairios.** Dalis I. Surinko Dr. J. Basanavičius. Chicago, Ill., pusl. 280. Čia telpa 141 labai gražių, juokingų, išmintingų ir žingeidžių pasakų. Kas šitą knygą turės, tam gerų ir gražių pasakų niekada netruks.....**$1.25**
Drutuose apdaruose.....**$1.50**

26 **Lietuviškos Pasakos Yvairios.** Dalis II. Surinko Dr. J. Basanavičius. Chicago, Ill., 1903, pusl. 330. Čia telpa 205 labai gražių ir juokingų pasakų, bovyjančių kiekvieną skaitytoją ir klausytoją..**$1.25**
Drutuose apdaruose.....**$1.50**

27 **Lietuviškos Pasakos Yvairios.** Dalis III. Surinko Dr. J. Basanavičius. Chicago. Ill., 1904, pusl. 333. Čia telpa 202 dar gražesnių ir juokingesnių pasakų.....**$1.25**
Drutuose apdaruose.....**$1.50**

28 **Lietuviškos Pasakos Yvairios.** Dalis IV. Surinko Dr. J. Basanavičius. Chicago, Ill., 1905. Šitoje knygoje taip kaip ir pirmesnėse dalyse Dro. J. Basanavičiaus surinktų pasakų telpa keli šimtai užimančių ir juokingų pasakų, kas nori gražių ir juokingų pasakų tegul nusiperka vieną iš virš paminėtų 4 knygų I, II, III ar IV dalį, o turės per visą savo amžių neišsemiamą pasakų turtą..**$1.25**
Drutuose apdaruose.....**$1.50**

29 **Amalunga** arba Tyro Duktė. Labai graži apysaka apie baltveidžius ir indijonus, kurie Amerikoje mušėsi už savo tėviškę. Pusl. 91.....**25c**
Ta pati apdaryta **50c**

30 **Našlaitė.** Ne pasaka. Labai užimanti apysakėlė iš dabartinio lietuvių gyvenimo, pusl. 64.....**15c**

31 **Obrusiteliai.** Paveikslėlis iš maskolių gyvenimo Lietuvoje, parašyta dėdės Antanazo. Čia yra aprašyta kaip maskoliški činovninkai elgiasi su mųsų broliais lietuviais, pusl 76.....**20c**

32 **Pamokslai gražių žmonių.** parašyti kun. Tatarės. Labai gražios ir pamokinančios pasakaitės, pusl. 95 .....**60c**

33 **Pajauta,** Lizdeiko Duktė, arba Lietuva XIV šimtmečio. Istoriškas apsakymas Bernatavičiaus. Lietuviškai išguldė Andrius. Knyga I. Shenandoah, Pa. Yra tai labai graži apysaka, pusl 155.....**60c**

34 **Pajudinkime vyrai žemę.** M. Jokai. Lietuviškai perpasakojo A iš B., pusl. 103.....**20c**

35 **Pasaka apie kantrią Aleną,** dukterį karaliaus Antaniušo, turkų ciesoriaus iš Konstantinopolio, kuri per 22 metu vaikščiodama po svietą daugybę bėdų ir vargų kantriai iškentėjo. Iš lenkiško vertė A. Olševskis. Chicago, Ill. Antra laida, 1902 pusl. 66.....**20c**

36 **Pasakojimas Antano Tretininko.** Parašė Motiejus Valančauskas, Žemaičių Vyskupas. Plymouth, Pa., 1891, pusl 87.....**25c**

37 **Palangos Juzė.** Parašė Vysk. Motiejus Valančauskas (ketvirta laida). Tilžėje, 1902, pusl. 132.....**25c**

38 **Ponas ir Bėrnas.** Chicago, Ill., 1904, pusl. 64. Apysakaitė L. Tolstojaus iš gyvenimo maskoliškų kaimiečių; žingeidi norinčiam susipažinti su buviu ir sanlygoms gyvenimo maskoliškų kaimiečių; ji verčia skaitytoją jausti drauge su vargo prislėgtais žmonėmis..**15c**

39 **Robinsonas Kruzius.** Graži ir morališka pasaka. Antra pertaisyta laida, Chicago, Ill., 1903, pusl. 83.....**25c**

40 **Sumišimas arba baimė turi dideles akis.** Tikra teisybė iš Suvalkų gubernijos. Plymouth, Pa. Kas nori pasijuokti iki valei, tegul nusiperka šią knygelę, pusl. 46.....**10c.**

41 **Vakaras Tilvika Pirktelėje.** Iš užrašų Dro Baltušio. Akyvas ir užimantis skaitymas, pusl. 15....**5c.**

42 **Žemių Dulkės.** Apysaka parašyta M. Radzevičiutės. Yra tai puikus pamokinimas dėl tų, kurie iškeliauja iš savo brangios tėvynės ir apie ją užmiršta, o pamyli svetimą šalį. Plymouth, Pa., pusl. 226.**50c.**

43 **Žydo pakuta,** arba griekas paršvagystės, pusl. 14.....**10c.**

44 **Žmogus Nepliuškis.** Vertė iš švediško Nėris. Chicago, Ill., 1899 metuose, pusl. 23. Labai graži apysakėlė: kaip turtingo prekėjo sunus apsivedė su varginga mergina ir laimingiau gyveno už kitus, su turtingoms apsi vedusius. Šita apysakėlė užima kiekvieną ja uną vaikiną ar merginą ir mokina žmogiškos dorybės.....**10c.**

Geografija, Istorija ir t. t.

45 **Apie Joną Guttenbergą** ir apie tai, kaip žmonės rašyti ir spaudinti knygas išmoko (su paveikslėliais) pusl. 38.....**15c.**

46 **Europos Istorija.** (su žemlapiais), lietuviškai išvertė J. Andziulaitis, pusl. 319 .....**25c.**

47 **Ethnologija arba mokslas apie žemės tautas.** Pagal Drą M. Haberlandt'ą parašė Šernas. Chicago, Ill., 1903, pusl. 667, su paveikslais. Yra tai svarbiausia moksliška knyga apie visas mųsų pasaulės veislės. Ji parodo visų viešpatysčių, visų žemės kraštų ir net mažiausių šalelių žmonės ir jų paveikslus. Aprašo jų kilmes, parvą, tikėjimą, papročius, užsiėmimą ir abelnai viską. Kas nori pilnai pažinti žmonių istoriją, tegul perskaito šią knygą.....**$2.00**
Apdaryta gražiuose ir drutuose audimo apdaruose.....**$2.50**

48 **Grovo Kyburgo kelionė Lietuvona** 1397 m, Lietuviškai išguldė Dr. J. Basanavičius, pusl. 52....**15c**

49 **Geografija arba žemės aprašymas.** Pagal Geikie, Nalkovskį ir kitus sutaisė Šernas. Su paveikslais. Chicago, Ill., 1899, pusl. 469. Aiškiai ir suprantamai aprašo mųsų žemę, jos pavidalą, didumą ir platumą; jos kalnus, jų vardus, augštį, vulkanus metančius iš savęs ugnį; iš kokių sluogsnių žemė susideda, kur ir kiek joje yra anglių, geležies, aukso, druskos ir kitų gerybių; kiek marių, ežerų, upių, jų vardai, plotis, gylis; koks kuriuose vanduo: surus, prėskas, saldus kartus; koki juose gyvunai gyvena ir t.t. Žeme aprašyta dalimis; išskaitos visos viešpatystės, karalystės, kunigaikštystės, respublikos ir t.t. Kiek kurioje žemėje yra gyventojų; koki jų tikėjimai, kalbos, papročiai, užsiėmimai, pramonės, išdarbiai ir tiesos; koki miestai, su kiek gyventojų, fabrikų, pramonių; kur koki orai: šalčiai ar karščiai, lietus ar giedros; kur kokis ilgis dienos ir nakties; kur visada yra lygi diena ir naktis, kur saulė per keletą nedėlių nenusileidžia arba neužteka ir t.t. Knyga didelė 6x9 colių, ant geros standžios popieros spaudinta.....**$2.00**
Ta pati apdaryta audimu kietuose apdaruose, auksinėmis litaromis atspausti parašai ant nugaros ir šono.....**$2.50**

50 **Istorija abelna.** I-mas tomas. Senovės istorija. Parašė Dras A. Baceviče. Chicago, Ill., 1904.....**$1.00**

51 **Istorija Suvienytų Valstijų Siaurinės Amerikos** nuo atradimo Amerikos iki 1896 m. Chicago, Ill., 1896, pusl. 364. Aprašo kaip Kolumbus atrado Ameriką, koki čia tada žmonės gyveno, koki žmonės pirmiausiai iš Europos pradėjo plaukti į Ameriką, kokios karės buvo, už ką kariavo ir kokiuose metuose; kiek prezidentų buvo, koki ir kiek kuris gero dėl šios šalies padarė. Prie galo knygos telpa Suvienytų Valstijų Konstitucija, kuri yra reikalingiausia žinoti kiekvienam žmogui šioje žemėje gyvenančiam.....**$1.00**
Ta pati, apdaryta audimu kietuose apdaruose, aukso litaros ant nugaros ir šono.....**$1.25**

52 **Istoriški pritikimai** iš ukininkų gyvenimo Lietuvoje su praeite ir ateite. Vilniuje (Tilžėje), 1899, pusl. 61.....**20c**

53 **Kražių skerdynė ir jos pasekmės.** Paminklas dėl kražiečių nuo Amerikos lietuvių. Parašė kun. J. Ž. Šioje knygelėje aprašyta yra baisųs atsitikimai 1893 m., kada maskoliai užpuolė ant bažnyčios Kražių miestelyje, mušė ir šaudė nekaltus žmones, išgriovė altorius ir bažnyčią užpečetijo. Kiek ypatų tapo suimtų, kaip sudyti ir kaip nubausti, pusl. 97.....**15c**

54 **Kapai didžiųjų Lietuvos kunigaikščių ir karalių Vilniuje.** Yra tai istoriškas šnipinėjimas apie Vilniaus praeitį pagal paminklus užsilikusius ant grabviečių D. L. kunigaikščių ir karalių Vilniuje. pusl. 35.....**10c**

55 **Keletas žodžių** apie nežmoniškus maskolių darbus Kražiuose ir apie sudyjimą kražiečių Vilniuje, pusl. 15.....**10c**

56 **Kaip Prancuzai už laisvę kariavo,** arba apie didžiąją Prancuzų revoliuciją nuo 1789 iki 1804 metų. Pagal Blos'ą ir Mignet'ą parašė Dr-is. Plymouth, Pa., 1902, pusl. 159. Yra tai pilna Prancuzijos istorija nuo 1789 iki 1804 metų, jos gyventojų, valdžios, politikos ir revoliucijos.....**25c**

57 **Kaip žmogus gyveno ant žemės?** Parašė S. M. Išleido T. M. D. Chicago, Ill., 1903, pusl. 47. Knygutė aprašo visą žmogaus gyvenimą ant žemės, nuo pat jo atsiradimo iki pasiekimo civilizacijos. 25 paveikslėliai parodo senovės žmonių vartotus akmenius įrankius, namus ir t.t.....**10c**

58 **Lenkai ir Lietuviai** nuo 1228 iki 1430 m. Parašė pagal lenkiškus istorikus Žemkalnis. Chicago, Ill., 1899, pusl. 64. Yra tai aprašymas Lietuvos su Lenkija susivienyjimo ir jo pasekmių. Čia aiškiai yra aprašyta lenkų politika, kaip jie pasielgė su Lietuvos kunigaikščiais: Keistučiu Vytautu ir kitais. Ir šios knygelės skaitytojas aiškiai supras, ar lenkų prietelystė yra mums naudinga ar blėdinga.....**15c**

59 **Lietuvių Pratėviai Mažoje Azijoje** nuo senovės iki pateko po valdžia Persų. Parašė Lietuvos Mylėtojas. Chicago, Ill., 1899. Knyga turi 283 puslapius ir 4 dideles mapas, parodančias vietas kur senovėje gyveno lietuvių pratėviai. Aprašo lietuvių padėjimą dar 800 metų prieš Kristaus gimimą.....**50c**

60 **Lietuviai amžių gludumuose** Čia talpinasi tyrinėjimas apie lietuvius, jų padėjimą ir kalbą nuo seniausių amžių. Šią knygelę vertėtų kožnam lietuviui perskaityti, pusl. 31.....**10c**

61 **Lietuviški Dainiai** pradžioje XIX simtmečio. Surinko Jr. Jonas. Yra tai aprašymas apie gabiausius lietuviškus dainius pradžioje pereito šimtmečio, pus. 53.**40c**

62 **Lietuvos Istorija,** nuo seniausių gadynių iki Gedeminui D. L. K. Parašyta 1850 m. Simano Daukanto, buvusio Vilniaus Universiteto Philozophijos Magistro. Knyga I. Plymouth, Pa., pusl. 484.....**$1.50**
Ta pati apdaryta į drutus apdarus.....**$2.25**

63 **Lietuvos Istorija** nuo Gedemino D. L. K. iki Liublino Unijai. Parašyta Simano Daukanto. Knyga II, pusl. 531.....**$1.50**
Ta pati apdaryta į drutus apdarus.....**$2.25**

64 **Lietuviški Raštai ir Raštininkai.** Rašliaviška peržvalga (su paveikslėliais), pusl. 40.....**40c**

65 **Mindaugis.** Didysis Lietuvos kunigaikštis ir karalius. Trumpas aprašymas jo gyvenimo ir darbų, pusl. 58.....**10c**

66 **Trumpa Senovės Lietuvių Istorija.** Vilniuje, 1864 (Tilžėje, 1892), pusl. 55. Čia trumpai, bet aiškiai paduoti visi atsitikimai iš Lietuvos praeities.....**10c**

67 **Trumpa Geografija** arba žemės aprašymas, (su paveikslėliais ir žemlapiais). Sutaisė Nėris. Chicago, Ill., 1898, pusl. 94. Čia trumpai, bet suprantamai aprašytos visos penkios svieto dalys, su 74 paveikslėliais: mapų, žmonių, gyvulių ir medžių. Tinkamiausia geografija vaikams pradinėse mokslainėse.....**25c**

68 **Trumpa Senobės Istorija.** Pagal prof. R. Vipper, vertė iš rusiškos kalbos D. Su paveikslais senoviškų liekanų ir 5 koleruotais žemlapiais (mapomis). Chicago, Ill., 1904, pusl. 305. Yra tai tikriausia svieto istorija nuo seniausių laikų, daug metų prieš Kristaus gimimą, iki nupuolimui Rymo viešpatystės.....**$1.00**
Drutuose gražiuose apdaruose.**$1.25**

69 **Vistorija,** arba apsakymai apie Lietuvos praeigą. Parašė Zanavykas, pusl. 182.....**40c**
Ta pati apdaryta.....**60c**

70 **Žemaičių Vyskupystė,** parašyta vyskupo Motiejaus Valančausko. Antra laida. Yra tai puikiausia istorija Žemaitijos bažnyčių, kunigų, vyskupų, nuo pat pat apskelbimo katalikiško tikėjimo Lietuvoje iki mųsų gadynės, t. y. nuo 1413 iki 1841 m. pusl. 247....**75c**
Ta pati apdaryta į popierą.....**$1.00**
Ta pati apdaryta į audeklą.....**$1 25**

Teatrališkos knygos.

71 **Amerika pirtyje.** Komedija trijų dalių, parašė Keturakis pusl. 43.....**10c**

72 **Betlėjaus Stonelė,** arba Kristaus Užgimimas drama 3-se aktuose puslapių 31.....**15c**

73 **Dėdė atvažiavo.** Komedija viename akte. Pagal lenkišką sutaisė K. B-a ir M. P-is. Chicago, Ill., 1902, pusl. 62.....**20c**

74 **Geriaus vėliaus negu niekad.** Komedija viename akte. Pagal lenkišką sutaisė K. B-a ir M. P-is. Chicago, Ill., 1902 pusl. 48.....**15c**

75 **Išgama.** Drama dviejuose aktuose. Parašė J. S. Laida II pertaisyta. Chicago, Ill., 1904, pusl. 21.**10c**

76 **Kankinimas katalikų Lietuvoje,** o ypatingai Kražiuose 1893 m. Užlaikant teisybę ir išaiškinant maskolių politiką, maskolių norus, maskolių žmogžudystes ir t. t. Dėl lietuviško teatro parašė Akmeninis, pusl. 39.....**20c**

77 **Keistutis.** Tragedija 5-se aktuose parašė A. Asnyk; vertė V. Kapsas (Dr. V. Kudirka), pusl. 101..**20c**

78 **Knarkia Paliepus.** Komedija viename akte. Sulyg lenkiško sutaisė Geneitis, Chicago, Ill., 1906, pusl. 24.....**10c**

79 **Orleano Mergelė.** Tragedija 5-se aktuose. Vokiškai parašė Friedrich von Schiller. Lietuviškai vertė V. Kapsas (Dr. V. Kudirka), pusl. 157.....**25c**

80 **Nieko be Priežasties.** Komedija viename akte, lietuviškon kalbon vertė Magnus Pravalkietis. Pusl. 34.....**15c**

81 **Ponas ir mužikai** Drama 5-se permainose. Parašyta iš buvio artojų nuo 1853 iki 1859 m. Parašė Guzutis, pusl. 72.....**15c**

82 **Betlejaus Stonelė** arba Kristaus užgimimas, drama 3-se aktuose pusl. 31.....**15c**

83 **Sv. Kazimieras** Drama dėl vaikų, 4-se aktuose, pusl. 40.....**10c**

84 **Veselijos arba Pagirėnų gobtuvės.** Komedija 5-se dalyse. Parašė Dr. Smoczinski, vertė Vytautas II, pusl. 80.....**25c**

85 **Žentas dėl parodos.** Komedija 1-me akte. Parašė Blizinski, vertė Selimas, pusl. 79.....**15c**

Kalbažinysta-Pradžiamoksliai.

86 **Aritmetika.** Sutaisė S. Skačkauskas. Knyga dėl išsimokinimo rokundų, pusl. 104.....**25c**

87 **Nauja Chrestomatija,** Dėl lietuviškų mokslainių Amerikoje Kaina **50c**

88 **Kalbamokslis lietuviškos kalbos,** pusl. 84.....**50c**

89 **Lengvos lekcijos** angliškai ir lietuviškai, sudėtos ir išduotos kun. Petro Saurusaičio, Waterbury, Conn., pusl. 18.....**15c**

90 **Lingvo Internacija.** Mokintuvė tarptautiškos kalbos Dro Esperanto, pusl. 62.....**15c**

91 **Mažas Kalbamokslis Angliškos Kalbos,** pusl. 48. Šioje knygelėje pirmas žodis lietuviškas, antras angliškas kaip išsitaria, trečias kaip angliškai rašosi.....**25c**

92 **Naujas Lietuviškas Lementorius**.....**15c**

93 **Naujas Lietuviškas Lementorius** su abrozeliais: parašė A. iš B. Yra lengviausiai vaikams iš jo mokytis.....**15c**

94 **Pradžiamokslis rankos rašto,** sudėtas dėl Lietuvos jaunuomenės. Geriausias budas išsimokyti gražiai rašyti.....**10c**

95 **Rankvedis angliškos kalbos.** Pagal Ollendortą, Harvey, Maxwell ir kitus surašė J. Laukis Chicago, Ill., 1906, pusl. 307. Yra tai praktiškiausia knyga išsimokinimui angliškai kalbos pačiam per save be pagelbos mokintojo.....**$1.50**
Apdaryta.....**$1.75**

96 **Trumpa vokiečių Gramatika** arba kalbamokslis lietuvninkams, lietuviams ir žemaičiams ant tobulo pasimokinimo vokiškos kalbos, pusl. 89, apdaryta.....**$1.25**

97 **Žodynas lietuviškai latviškai lenkiškai maskoliškas,** sutaisytas kun. Miežinio. Tilžėje, pusl. 292. Knyga yra didelės vertės tiems, kurie nori šias kalbas pažinti.....**$2.00**

98 **Žodynas lietuviškai-angliškos kalbos** (dalis I). Sutaisė A. Lalis, Chicago, Ill., 1902, pusl. 382. Čia rasi visus lietuviškus žodžius išguldytus angliškai. Kožnas žodis paženklintas kursyvoms litaroms prie kokio skyriaus gramatikos jis priguli. Knygos formatas 6x9 coliai. Kieti mėlyno audimo apdarai, sidabrinės litaros ant nugaros.....**$2.00**

99 **Žodynas angliškai-lietuviškos kalbos** (dalis II). Sutaisė A. Lalis, Chicago, Ill., 1905. pusl. 835. Čia rasi visus angliškus žodžius išguldytus lietuviškai. Prie kiekvieno angliško žodžio kabėse yra pridėta tarmė, kaip žodžius angliškai tarti, teipgi kiekvienas žodis paženklintas kursyvoms litaroms prie kokio skyriaus gramatikos jis priguli. Knygos formatas 6x9 coliai. Apdarai, nugara ir kampai drutos, gražios moroko skuros, šonai audimo, ant nugaros parašas aukso litaroms, lapų kraštai marmuruoti.....**$4.00**

100 **Žodynas lietuviškai-angliškos ir angliškai-lietuviškos kalbų** (abi dalįs — I ir II.) tai yra vienoje knygoje. Yra tai reikalingiausia knyga norintiems gerai pažinti angliškų kalbą.....**$6.00**

101 **Žodynas.** Tas pats kaip No. 100, tik pilnai apdarytas brangia gražia moroko skura, (čia audimo nėra nė biskio).....**$7.00**

102 **Zodynėlis sutrumpytas lietuviškai-angliškas,** sudėtas ir išduotas kun. Petro Saurusaičio, Waterbury, Conn., pusl. 436. Turi apie 6000 žodžių.....**70c**

Knygos Moksliškos.

103 **Apie naudingus ir kenkiančius ukei paukščius.** Parašė Tėvų Dukrelė. Aprašo visus paukščius, jų budą, gyvenimą, naudingumą ukininkams, arba nenaudingumą.....**10c**

104 **Akyvi apsireiškimai svietę,** ant kurių žmonės nuolatai žiuri, bet jų gerai nesupranta. Su 7 paveikslėliais. Lenkiškai parašė Promyk. Pirmą sykį išversta ant lietuviškos. Chicago Ill., 1894 pusl. 76. Labai naudinga knygelė tiems, kurie nori dažinoti, iš ko darosi žaibai, griausmai, lietus ir sniegas, kas yra debesiai, ant ko jie laikosi ir t.t.....**30c**

105 **Apie žemę ir kitus svietus,** jų buvį ir pabaigą. Pagal Heilperną, Falbą ir kitus, sutaisė Šernas. Chicago, Ill., 1896, pusl. 255. Aprašo kas yra žemė, iš ko ji susideda, ant ko laikosi ir kaip sukasi; kas yra saulė, žvaigždės, mėnulis, planetos, kometos ir kitos retai matomos žvaigždės. Su 30 astronomiškų paveikslėlių. Yra tai vienatinė knyga, iš kurios žmogus tikrai gali apsišviesti.....**75c**
Ta pati apdaryta.....**$1.00**

106 **Botanika.** Parašė kun. A. Pabrieža. Yra tai didelė knyga, kurioje autorius aprašo visokius Lietuvoje augančius žolynus ir medžius, paduodamas jų vardus lietuviškoj ir lotyniškoj kalbose, kur tie žolynai auga ir kaip jie išrodo. Shenandoah. Pa., pusl. 166.....**$1.00**

107 **Biologija** arba Mokslas apie Gyvus Daigtus. Pagal prof. Nusbaumą, sutaisė Šernas. Chicago, Ill., 1901. Puslapių 147. Mokslas kokiu budu radosi gyvi sutvėrimai ant mųsų žemės, kaip jie vystėsi pradėjus nuo mažų vabalėlių iki dažjo iki paukščių, žvėrių ir paties žmogaus. Su paveikslais....**40c**

108 **Chemija** Su 36 paveikslėliais. Parašė Roscoe, vertė S. M. Išleido T. M. D. Plymouth, Pa., 1904 pusl. 116.....**30c**

109 **Garo mašinos ir geležinkeliai.** Pagal V. Olševskį parašė L. Tilžėje, 1899, pusl. 48.....**15c**

110 **Geologija.** Parašė Archibald Geikie, prof. Universiteto Edinburge. Vertė S. M. Išleista Tėvynės Mylėtojų Draugystės. Plymouth, Pa., 1901, pusl. 144.....**30c**

111 **Gamtos Istorija,** pagal Povilą Bert. vertė D-ras A. Bacevičia Chicago, Ill., 1903, pusl. 209. Knygelė su daugeliu paveikslėlių: gyvulių, vabalų, žuvių, žmonių, medžių ir akmenų, trumpai, aiškiai ir suprantamai išaiškina gamtos istoriją, ypač tuos dalykus, ant kurių žmonės nuolatai žiuri, bet jų gerai nesupranta.....**50c**

112 **Gamtos pajiegos ir kaip iš jų naudotis.** Pagal Bitnerį sutaisė Šernas. Chicago, Ill., 1904, pusl. 238. Svarbios moksliškos vertės knyga, su daugybe paveikslėlių yvairių mašinerijų ir kitokių prietaisų ant išnaudojimo gamtos pajiegų.....**50c**

113 **Hypnotizmas Išaiškintas.** Versta ant lietuviško kun. Petro Saurusaičio, pusl. 140.....**75c**

114 **Iš kur atsirado mųsų naminiai gyvuliai ir auginami augmenys?** Pagal Lunkevičių, sutaisė Šernas. Chicago, Ill., 1901, pusl. 73. Su paveikslėliais.....**20c**

115 **Kaip gyvena Augmenys.** Pagal Lunkevičių ir kitus sutaisė Šernas. Chicago, Ill., 1901, pusl. 129. Su paveikslėliais. Yra tai aprašymas apie yvairius mųsų žemės augalus jų sudėjimą ir atmainas, gyvį ir plėtojimąsi, nuo pat menkiausių pavidalų iki didžiausių ir tobuliausių.....**35c**

116 **Kaip apsiginti nuo kolero,** ir kiti naudingi skaitymai, pusl. 32.**10c**

117 **Kaip sutaisytas žmogaus kunas.** Parašė S. M. Išleido Tėvynės Mylėtojų Draugystė. Plymouth, Pa., su 29 paveikslėliais, parodytos visos dalys žmogaus kuno, kaip jos sutvertos ir sujungtos, teipgi aprašymas nekurių ligų. Yra tai labai naudinga knygelė, pusl. 144..**30c**

118 **Lietuvos Gaspadinė,** arba pamokinimai kaip suvartoti Dievo dovaną. Parašė Žmona. Iš jos galima išmokti gerai vyrti valgius ir atsakančiai vesti kuknę, pusl. 79.**30c**

119 **Pasikalbėjimas apie dangų ir žemę.** Vertė iš svetimų kalbų P. A. Plymouth, Pa., pusl. 81. Čia aprašo kokiu budu žemė eina apie saulę, kokiu budu darosi užtėmimai saulės ir mėnulio ko dar daugumas mųsų žmonių nesupranta, vertėtų perskaityti.....**25c**

120 **Pienininkystė.** Lietuvos ukininkams parašė Berlyniškis, pusl. 24.**10c**

122 **Saulės ir mėnesio užtemimai.** Čia aprašyta apie saulę, mėnesį ir žemę, bei apie burtus tamsių žmonių, nesuprantančių priežasčių visokių gamtoj apsireiškimų (su paveikslėliais), pusl. 35.....**15c**

123 **Senų gadynių išnykę gyvi sutvėrimai.** (Su paveikslėliais). Pagal Hutchinsoną sutaisė Šernas. Chicago, Ill., 1900, pusl. 370. Aprašo seniausių gadynių įvairius sutvėrimus, gyvenusius ant žemės dar prieš žmogaus atsiradimą. Šiądien tų sutvėrimų kunus žmonės, kasdami gilius šulinius, kanalus ar imdami iš žemės anglis, randa giliai palaidotus žemėje. Tulų sutverimų atrado čielus, nesugadintus, kunus, užklotus keliolikos sieksnių storio žemės eile. Jie šiądien išstatyti įvairiuose, muzėjuose, iš kurių žmonės mokinasi pažinti, kaip sena yra mųsų žemė, kiek tai milijonų metų reikėjo pakol ant mirusio žvėries kuno užaugo eilė žemės keliolikos sieksnių storio. Mokslinčiai pagal storumą ir senumą žemės sluogsnių, kuriuose tų sutvėrimų kunus randa, gali be apsirikimo spręsti, kaip sena yra mųsų žemė ir kaip seniai žmogus ant jos atsirado.....**$1.00**
Ta pati apdaryta.....**$1.25**

124 **Trumpa Geometrija,** (su 147 bruožais). Parašė P. N. Tilžėje. 1900, pusl. 73.....**30c**

125 **Vanduo ant Žemės, po Žeme ir Viršuje Žemės** Rusiškai parašė Rubakin's. Vertė Drugys. Išleido T. M. D. Chicago, Ill., 1900, pusl. 33. Ši knygelė, suprantamoj kalboj, aprašo visas vandenio veikmes ir permainas, kaip jis persikeičia į garą, kįla į viršų ir tenai tveria debesius; debesiai, padangėse atvėsę, keičias į vandens lašelius ar sniego lustelius ir vėl krinta, ant žemės, nuo kurios buvo pakilę. Čia nukritęs sniegas kartais uždengia čielus kaimus ir laidoja savo pusnyse žmonis, gyvulius, paskui tirpdamas nuo saulės keičiasi į vandenį, užlieja laukus, išrėžo riavus, upes ir upelius ir kavojasi po žėmę, ir ten veikia savo darbą kaip ir ant viršaus žemės.....**10c**

126 **Žemės Istorija.** Su paveikslėliais. Parašė S. M. Išleido T. M.D. Chicago, Ill., 1904, pusl. 56. Pagal moksliškią ištyrinėjimą aprašyta kaip ir per kiek amžių tvėrėsi žemė, kokia ant jos pirmiausiai gyvybė radosi, kaip ji vystėsi iš žemesnių veislių į augštesnias ir t. t.....**10c**

127 **Žaibas ir griaustinis** (su paveikslėliais). pusl. 40. Yra tai labai-naudinga knygelė.....**15c**

Dainos ir Eilės.

128 **Birutos Dainos.** Visiems tikriems lietuviams ypač Birutos draugams pavestos, pusl.32.....**10c**

129 **Dainos sutaisytos ant keturių balsų su natomis.** Surinko Leonas Ereminas, pusl. 83.....**$1.00**

130 **Dainų skrynelė.** Eilės B. Jakštis, pusl. 38.....**20c**

131 **Dainelės,** surinktos ir išleistos K. Driskiaus.....**5c**

132 **Kanklės.** Lietuviškos dainos, 4 balsams vyriškiems sutaisytos; parupino D-ras V. Kudirka, I dalis, pusl. 28.....**20c**

133 **Kanklės.** Lietuviškos dainos, 4 balsams vyriškiems sutaisytos; parupino Dr. V. Kudirka, II dalis, pusl. 32.....**30c**

134 **Kelios istoriškos dainos** apie Lietuvos praeitę, jos lietuviškus kunigaikščius, Kražių skerdynę ir t.t., pusl. 29.....**10c**

135 **Kristijonas Donelaitis.** Pavasario linksmybės, eilės, pusl. 18..**15c**

136 **Lietuviškos Dainos,** iš visur surinktos, Plymouth, Pa., 1893 m., pusl. 496. Čia telpa apie 400 visokių dainų.....**$2.00**
Ta pati apdaryta.....**$2.25**

137 **Lietuvos Kanklės.** Telpa 72 naujos dainos, pusl. 104.....**15c**

138 **Lietuvos Tėvynės dainos,** parašytos kun. Antano Vienažinskio, pusl. 47.....**15c**

139 **Laisvos valandos,** eilės, parašė V. Kapsas (Dr. Kudirka), pusl. 38.....**15c**

142 **Parinktos lietuviškos dainos,** pagal Antaną Juškevičių. Telpa čia 50 įvairiausių senoviškų dainų. pusl. 46.....**10c**

143 **Pasakos,** pagal Krylovą, parašė V. Kapsas (Dr. Kudirka), pusl. 15 Čia telpa 15 pasakų, parašytų eilėmis.....**10c**

144 **Ponas Bartkus.** Parašė kun. Al. Burba, Plymouth, Pa., pusl. 21..**15c**

145 **Terp skausmų į garbę.** Poema iš dabartinių laikų. Labai gražios eilės, pusl. 91.....**20c**

146 **Trakiečių Dzukų Dainos.** Tyrmiškių Andrius (kun. A. Burbos prozaiški raštai). Išleido kun. A. Milukas, Shenandoah, Pa., pusl. 88.....**60c**

147 **Ožkabalių Dainos,** surinktos Dro J. Basanavičiaus. Čia telpa daugybė senoviškų dainų, pusl. 186.....**75c**

148 **Tikrosios Dainos** surinktos iš daugelio raštų sutaisė J. D. Chicago, Ill.....**10c**

Visokios Knygos.

149 **Apie turtų išdirbimą.** Parašė Schram. Vertė S. M. Chicago, Ill., 1900, pusl. 139. Veikalas gvildenantis politikiškąją ekonomiją. Kokiais keliais išsidirba turtai, kaip jie susikrauna ir kaip atsiliepia ant draugijos gyvenimo.....**35c**

150 **Apie kalbų pradžią** ir tikros rodos dėl apsisaugojimo neprietelių, vedančių iš tikro ir išganingo kelio į prapultį, pusl. 46.....**10c**

151 **Baudžiava Lietuvoje.** Parašė žmogus. Išleista T. M. D. Chicago, Ill.,

L. KLEIN
HALSTED & 14TH STS.

Pirklystes Markes
Dykai

30 markių duodam su kiekviena knygute szę savaite.

Mus Markes taip geros kaip pinigai

Už pilną knygutę gausit tavoro vertės $3.00 kiekvienam departmentę.

Duodam marke su kiekvienu 10c. pirkiniu.

Dubeltavas markes duodam kiekvieną seredą.

LIETUVIŠKI PARDAVEJAI.

Petras Stefanaitis
Pardavėjas No. 117

Ona Kučinskiutė
Pardavėja No. 114

Joseph Zackar
Pardavėjas No. 33

Sztoras adaras Panedėlio, Ketvergo ir Subatos vakare. Uždarytas nedėlioje.

„Kataliko" agentai.

Kurie turi tiesą rinkti apgarsinimus, prenumeratą nuo skaititojų, priminėti orderius ant visokių drukoriszkų darbų ir teip toliaus yra szie:

Keliaujantis agentas
J. J. Šlikas.

Keliaujantis agentas
Stasis Valaskas

Silver Creek ir apielinkėj mųs agentas yra
p. M. Matuleviczius.

GEORGE BARONAS,
P. O McKees Rocks, Pa.
Taipgi yra agentu aplinkinių miestelių.

F. J. Bagočius
2216 Tustin St.
Pittsburg, Pa.

Ign. Karbauskas,
154 Sheridan St
Wilkes—Barre, Pa

Sabast. Walentinas,
370 Humbold St.
Brooklyn, N. Y.

Jos Zemantauskas
39 W. Porter St.
Waterbury, Conn

Fr Venckus,
304 N. Chicago St
Kenosha, Wis.

John Naujokaitis,
57 A. Tait St.
Shodwell East
London, England.

J. Petrikis
1514 Ross Ave.
Scranton, Pa.

Dr-stė "Lietuvos Ukininkas
M. Duda, pirmsėdis
51 W. 25 st.

P. Mikalauckas
Keliaujantis agentas valstijose Massachusets ir New Hampshire 320 Broadway
So. Boston Mass.

Namų Savininkams!

Sziomis dienomis męs gavome daleidimą isz miesto priiminėti mokestis (Taxes) už vandeni, taigi namų savininkai turėdami mokėti, nereikalauja važiuoti į miestą trotyti laiką, apmokėti karus, suvažiavus praleisti pusę dienos kol prieisi, bet kad tą viską iszvengti, gali kiekviename, laike kasdieną nuo 8 val. ryto iki 9 val. vakaro užsimokėti "Kataliko" redakcijoje be jokio klapato.

Su godone,
John M. Tananevicze,
"Kataliko" iszleistojas
3244 So. Morgan st.

Ant visų karų galima gauti transfer nuvažiuot pas

JOSEPH PHILLIPSON'S
DEPARTMENT STORE
HALSTED & 12TH STREETS

Sztoras adaras Subatos vakare.

Klauskit F. Radzvilos pardavėjo No. 2

Vyriszki Siutai ir Overkotai.

Vyriszki Siutai.

Vyriszki puikųs siutai padirbti isz grynai vilnonės materijos, szviesios ir tamsios spalvos. visokio didumo, pilnai verti $10.00 szitam iszpardavime tiktai po..... **$6.48**

Vyriszki siutai labai puikųs, padirbti pagal naujausių madą, su viena arba dviem eilėm guzikų visokio didumo, pilnai verti $15.00 szitam iszpardavime tiktai po..... **$10.00**

Vyriszki puikųs siutai, padirbti pagal naujausią madą, isz labai puikios materijos visokios spalvos, visokio didumo specialiszkai szitam iszpardavime tiktai po..... **$15.00**

Vyriszki Overkotai.

Vyriszki grynai vilnoniai pavasariniai overkotai, visokios spalvos, labai puikiai padirbti, pagal naujausią madą, kurie yra pilnai verti $12.50 szitam iszpardavime tiktai po..... **$7.49**

Męs užlaikome didžiausiame pasirinkime vaikams visokių siutukų, kurie yra labai puikiai padirbti pagal naujausią madą, visokio didumo, szitam iszpardavime tiktai po..... **98c**

Royal Mėlynos PIRKLYSTES MARKES Su kiekvienu Pirkiniu.

PASARGA: "Už korespondencijas ir apgarsinimus "Kataliko" Redakcija neatsako.

ANT PARDAVIMO.

Pirkit Farmas! Farmas!

Didžiausia Lietuviszka Kolionija Amerikoje, pavadinta NAUJA LIETUVA, kur jau apsigyvenę 40 lietuvių, iszviso 11 familijų. Kviecziame, jus, broliai, apleiskite miestus ir ateikite pas mus gyvėnti ant farmų, o nematysite blogų laikų. Pas mus yra keli tukstancziai akrų geros žemės. Žemė yra juodžemis, molis ir žvyras. Parsiduoda po kiek akrų kas nori, iszmokėjimui per 10 metų. Isz augszto užmokėti mažai tereikia. Netoli 3 geležinkeliai ir portinis miestas Manestee, Mich. Prekė žemės po $10 akras. Pasiskubinkite pirkti, kad svetimtaucziai neiszpirktų. Kas norite daugiaus žinių, raszykite, arba, geriaus, atvažuokite stacziai pas mus, o męs aprodysime visus laukus dykai. Adresas:

(20) ANTANAS KIEDIS,
Peacock, Lake County, Michigan.

Ant pardavimo puikus saliunas, geroje terp lietuvių apgyventoje vietoje, priežastis pardavimo, kad savininkas eina į savo locną namą: (22)

Fr. Urbik,
541 So. Canal st.,
Chicago, Ill.

Farmos! Farmos!

Ant pardavimo puiki 40 akrų farma su budinkais Sobieski, Wis., norinti pirkti, tegul atsiszaukia į "Kataliko" redakciją.

Ant pardavimo puiki buczernė pigiai, gera vieta dėl lietuvio, priežastis pardavimo, liga, atsiszaukite po num.

(22) 223 W. North ave.

2 lotai.

Ant Auburn ave. prieszai pat Szv. Jurgio bažnyczią, taigi labai geroj vietoj. Lotai yra 25 pėdų plocsio ir 126 pėdų ligio su dviem elems. Gera proga kas nori pirkti sau lotą prie pat bažnyczios Atsiszaukit pas.

J. M. Tananevicze
3244 So. Morgan st.

Pigus Lotai!

50 lotų ant 46tos ir Western ave. parduosime labai pigiai. Pradėsime pardavinėt nuo $150 ir augszcziau. Pasinaudo kit isz progos nes kitos tokios Chicagoj nebus. Norėdami lotą pirkti atsiszaukite į "Kataliko" Redakciją t. y. pas.

Jonas M. Tananevicze,
3244 So. Morgan st.
Chicago, Ill.

Ant pardavimo geras saliuas. Parsiduoda labai pigiai isz tos priežasties, kad to saliuno savininkas iszvažuoja ant formos. Kas nori gauti gerą tarp lietuvių saliuną tai atsiszaukia ant szio antraszo:

M. J. Tananevicz,
184 W. 18 st.,
Chicago, Ill.

Tai rots alutis Chicago, Heights pas
LEONA VAITKEVICZIU.
Ogi vireli alus labai skanus, milžiniszki stiklai. O ir žmogus doras, visame geras, Visi pas jį eikit, niekad neaplenkit Jeigu katrie netikite, tai nusiduokite ant 1444 wentworth ave., Chicago Heights, Ill. Teipogi vienatinis Notary Public, Chicago, Heights, Ill. Su visokiais reikalais kreipkitės prie jo, o jis jums padarys kuogeriausiai.
Tel. 138 Chicago, Heights

Phone Yards 6069,
K. J. FILLIPAVICZE,
869 W. 33 St.

Apznaiminu apie prekes dėl Draugysczių pigiau nuo $5 iki $20 negu pas kitus muzikantus. Ant visokių zobovų žodžiu sakant kastik atsitinka kreipkitės pas mane, o busite visame užganėdinti. Sutaisau želaunas muzikas ant laidotuvių nes su manim grajina geri muzikantai. Taipgi apsangoju namus ir forniczius nuo ugnies, į geriausias kompanijas, inszurinu į U. S. Life Indoment kompanija ant $5000 posmertinės ir ligoj pagelba už $1' mokesties ant mėneslo. Kokius reikalus Rusijoje iszjeszkau per rusiszka konsulą Amerikoj, provose davedu pas geriausius advokatus ir vedam provas teisingai. Meldžiu atminti apie Fillipaviczių, o busite viskuom suteikti kaipo muzikaliszkais ir taip kitais reikalais.

Su godone tautietis
K. J. FILLIPAVICZE.

St. Anuczauskis

Užlaiko visokius vyriszkus aprėdalus ir apautuvus vyriszkus, moteriszkus ir vaikiszkus, parduoda už žemiausląiprekę. Daro bizni savo locnam name po nr.
4610 So. Hermitage ave. Chicago

SZIPKORTES!!

Ar nori szipkortės isz krajaus ar į krajų, tai tuojaus raszyk ant vardo „Kataliko" Iszleistojo su užklausimu prekių, kurias tuojaus prisiųsime.

J. M. Tananevicze
3244 So. Morgan St. Chicago, Ill.

Tiktai 30 c.

Asztuoniu Spalvu Paveikslas
Naujo Popiežiaus Pius'o X.

Yra tai labai puikus paveikslas Szv. Tevo. Ant paveikslo iszrodo teip kaip gyvas. Apatiniai rubai balti, o virszutiniai raudoni-paveikslo-gi dugnas tamsiai zalias. Žodžiu sakant paveikslas labai grazus. Miera jo 18 coliu plocžio, o 24 ligio. Pininguis galite siusti markemis, ant adreso:

STASIS P. TANANEVICZE,
3244 S. Morgan St. Chicago. Ill.

NESULIGINTAS FOTOGRAFISTAS
Z. K. Urbanowicz
4841 So. Ashland ave.

Užtenka pamatyti lange isztaisytas jo artistiszkai iszbaigtas fotografijas kurios iszeina isz jo dirbtuvės. Iszdirba geriausias fotografijas kokias tik kas nori, ypacz męs dėl savo tautieczių padirbame geriausiai. Kas pas mus sykį atsilankys, tas jau visad pas mus ateis. Meldžiu atsilankyti o persitikrinsite apie mano darbą. Apsimoka atvažiuoti ir isz tolesnių pakraszczių. Duodam lebai puikius prezentus prie kiekvieno orderio. Nepamirszkit adreso.

TEMYKIT LIETUVIAI!

Geriausia, pigiausia ir teisingiausia vieta negu pas žydus, kur galima gauti naminių puikių rakandų, peczių, lampų, vanų ir kitokių visokių daiktų koki yra reikalingi į namus. Mano krautuvė yra ant trijų lubų ir pripildinta visokiais tavorais. Taipgi nepamirszkit kad asz duo du dovanas nuo szimto penkis dolerius. Užkviecziu visus savo tautieczius atsilankyti, o užtikrinu kad visame busit užganėdinti.

Su godone
S. Pocevicze
3321 SO. MORGAN ST. CHICAGO.

J. W. ZACHAREWICZ,
Notary Public, Real Estate ir Insurance.

Examinavoju Abstrictus, ir atlieku kitus visus reikalus Notariuszo pigiai ir atsakancziai. Visą savo darbą gvarantuoju. Eikit pas lietuvį o ne pas svetimtautį.

917-33rd St.
Tel. Yards 7634.

Mare Laukiene
Atsakanti Akuszerka.
3252 So. Halsted St., Chicago, Ill.
Telephone Yards 2268
Duoda visokia roda ir geriausia pagelba moterims ju ligose. Pasekmingai atlieka darba prie gimdymo ir daziuri atsakancziai po gimdymo

Aptieka dėl visų žmonių
C. H. Arens
APIEKORIUS
3400 S. Halsted St. Chicago, Ill.
Czystos gyduoles ir kitoki dalykai.
Turi Cigaru didelianie pasirinkime.
Receptus iszpildo saugiai kožną valandą

Telephone Yards 2716.
URA VISI PAS
Juozupa Ridika.
Szaltas alus, skani arielka ir kvepenti Cigarai.
3253 Illinois Ct. kertė 33 gat.

Seno krajausgydytojas
Dras P. G. Wiegner
isz miesto Rygos.
Atidarė ofisą ant aptiekos J. Leszczynskio 3315 So. Morgan St. Chicago, Ill.
Gydo visokias ligas

Phone Yards 873
JOS ŽILIS
Puikiausia užeiga dėl lietuvių Chicagoje ir dėl atvažiavusių isz kitur. Czia kiekvienas yra mandagiai priimtas, o reikale gaus nakvinę kožna sykį. Užlaikau gardų alų, degtinę ir kvepenczius unijos darbo cigarus. Taipgi turiu puikę svetainę dėl susirinkimų veselijų ir tt
1 W. 24th St. Chicago, Ill.

TELEFONAS 1532 YARDS.
DR. J. KULIS,
LIETUVIU
....CHIRURGAS IR GYDYTOJAS....
Gydo visokias ligas moterų, vaikų ir vyrų. Turi gera praktika ir gydo pasekmingai visokias limpanczias, uzsisenejusias ir paslaptingas ligas.
3255 S. Halsted St. Chicago.

Isgydau in 5 Dienas
Varicocele
Hydrocele
(t. y. pagadytas gyslas)
Be jokiu perszullu ir skausmo

Iszgydau kiekvienai serganti Varicocele, Striktura, taipgi uzkrecziancziu krauja uznuodijimus nusilpnejima nervu, Hydrocele arba vyru lytiszkas ligas. Tokias garsias ofertas teikiame visiems tiems, kurie buvo gydomi nuo keliolikos visokiu daktaru be pasekmes ir iszdave savo pinigus dykai, vardan parodyti, jog asz turiu vienunteli buda su kurio pagalba ant visados Jus iszgydysiu.

Nemokėkite už neiszgydymą, tiktai už iszgydymą.

Skaudejimus skilvio, kepenu ir inkstu, nors labai uzsisenejusius, iszgydau galutinai.

PLAUCZIAI
Serganticji dusuliu, bronchitu arba dziova iszgydomi galutinai naujausia mano metoda per intraukima Oxalino gazu.

PRIVATISZKAS VYRU LIGAS.
Asz iszgydau kiekviena greitai ant visados ir didziausioj paslaptyj.

VISOKIOS PATARMES DYKAI.

Iszgydau galutinai

Specialistas moteru ir vyru ligu.

MOTERISZKAS LIGAS.
Patinimus gimdos, skaudejimus pecziu, baltlige, pagal mano metodos sutaisytus vaistus iszgydau pasekmingiausiai.

KRAUJO UŽNUODIJIMUS.
Ir odos ligas, paveizdan: iszberimus, skaudulius, plauku nuslinkimus ir tt.

Asz iszgydau ant visados.
KALBU LIETUVISZKAI.

Dr. L. E. ZINS, 41 S. Clark St. Tarp Lake ir Randolph st. **CHICAGO, ILL.**

Priemimo val.: nuo 8 val. ryto iki 8 val. vak. Nedėliomis: nuo 9 val. ryto iki po pietu.

DIDŽIAUSIA IR SENIAUSIA
ISZDIRBYSTE FOTOGRAFIJU.

Mylinti naturaliszką paveikslą savo ir dailų darbą, kreipkitės pas mus, męs užtikrinam, kad mųsų darbo niekas negali virszinti už tai, kad męs mokame ir žinome kaip gerą darbą reik atlikti. Nesitikėkit tiems, kurie moka dailiai pasigirti nes pasigyrimo neužtenka, bet reike ką nors nuveikti, kad ir kiti pamatytų. Didžiausias pamatas mųsų biznio yra užganėdinimas kiekvieno kostumerio. Su pagarba

JONAS P. RASHINCKAS,
3213 So. Morgan St., Phone Yards 2139. Chicago, Ill.

50,000 KNYGELIŲ DYKAI PER PAČTĄ
PASLAPTINES VYRŲ LYGOS

Šitoje knygoje tialpa daugelis paveikslų ir tapati yra tiesiu mokslo šaltiniu senų ir jaunų vyrų, kurie kenčia lytiškus nusilpnėjimus, patrotyimą vyryškumo, nerviškas ligas, kraujo užnuodijimą, lytiškų sanarių puliavimą ar triperį, skilvio, inkstų, kepenų ir puslės lygas. Šita knyga jums išaiškins, kaip nuo jų galima išsigydyti namieje greitai ir pasekmingai. Rašome pacientams jų pačių kalboje. Rašyk mums Lietuviškai.

RODA DYKAI. Urėdiškos valandos nuo 9 iki 5; nedėliomis nuo 9 iki 12.

DR. JOS. LISTER C.
40 Dearborn Street. La. 9 CHICAGO, ILL., U. S. A.