SAVAITINIS LAIKRAŠTIS
"KATALIKAS"
Išeina kas Ketvergas, Chicago, Ill.

Kaina metams:
Amerikoje $2.00 Į Užsienį $3.00
Prenumerata turi but iškalno užmokėta.

"Kataliko" spaustuvėje spaudinasi visokios knygos, konstitucijos ir tt. Darbas atliekamas labai puikiai, greitai ir pigiai. Užsirašydami "Kataliką" siųskit prenumeratą arba laiškus sekančiu antrašu:

JOHN M. TANANEVICZ
3244 So. Morgan St., Chicago, Ill.

KATALIKAS

THE LITHUANIAN WEEKLY
"KATALIKAS"
Published every Thursday at Chicago, Ill.
Subscription $2.00 per Year
To Europe $3.00 per Year

Advertising Rates on Application

Book and Job Printing in Lithuanian, Polish, English and all other modern Languages.

All Communications must be addressed:
JOHN M. TANANEVICZ
3244 So. Morgan St., Chicago, Ill.

Savaitinis Laikraštis Pašvęstas Reikalams Lietuvių Katalikų Amerikoje.

No. 11 Chicago, Ill., 17d. Kovo (March) 1910 m. Metai XII

ENTERED AS SECOND-CLASS MATTER JAN. 25, 1899 AT THE POST OFFICE AT CHICAGO, ILL. UNDER ACT OF MARCH 3, 1899

Politiškos Žinios.

Rusija

Čaikovski išteisinta.

Peterburge šiomis dienomis pasibaigė garsi revoliucijonierių byla, Mikalojaus Čaikovskio ir jo draugės Breškovskos. Čaikovskis, kuris bevėik ištisus trejus metus buvo laikomas Petropavloskoj tvirtovėje, išteisintas ir paliuosuotas, o Breškovskaja–nuteista ištremti į Sibyrių.

Breškovskaja teismo ištarmę priėmus ramiai ir ištisą laiką užuot ginti save, ji daugiausiai teisino savo draugą Čaikovskį.

Prokuratorius teisme patėmijo labiausiai tai, kad Čaikovski anais metais atkeliavęs į Jungtines Amerikos Valstybes ir čionai rinkęs aukas revoliucijos tikslams. Apskųstasis vienok paaiškino, kad jis Amerikoje aukas, kas teisybė, rinkęs, bet rinkęs anas ištremtųjų šeimynų naudai, taippat ir straikuojančių darbininkų pagalbai [illegible] rinkti pinigai buvo atiduota socijalistų komitetui, bet pats Čaikovski to komiteto sąnariu visai nebuvęs.

Teismo prisaikintojai, susidedanti iš trijų luomų, svarstę visą dalyką tik 10 minučių ir tuojaus apskelbę savo nusprendimą. Breškovskajai užmesta, kad ji agitavus tarp teroristų prieš paties caro gyvastį.

Čaikovskis teisme buvęs taip nuvargęs nuo klausimų, kad vieną sykį net užmigęs pasirėmus ant savo pačios peties.

Byla atsibuvo prie uždarytų durių ir nieko neįsileista, apart liudininkų. Teismo bute buvo pilna policijos ir kareivių.

Perskaičius ištarmę, Čaikovskis paleista laisvai, o Breškovskajai dar leista pusvalandis pasikalbėti su saviškiais ir pažinstamais, paskui ją nugabenta kalėjiman, iš kur bus išgabenta į Sibyrių.

Visas skundas nenusisekęs todėl, kad valdžios šnipas, nekoksai Patiuk, nebuvęs valdžiai ištikimu liudininku; jis pats esąs dabar kelėjime už kokią tai žmogžudystę.

Čaikovskis tuojau iškeliausiąs į Angliją, o Breškovskaja bus išgabenta ištrėmiman.

Visas svietas taja ištarme nustebintas, nes nuo biurokratų nieko tokio nelaukta. Manyta, kad jiems teks jei ne mirties bausmė, tai nors katorga. Tečiau viskas atsitiko priešingai.

Regis, kad Amerikos ir Anglijos žymesnių piliečių opinija suminkštino tiems kraujalakiams širdis, taigi ji ir pasirodė turį balandžio gerumą.

Prancuzų svečiai.

Peterburgan atvyko 12 Prancuzų senatorių bei parlamento atstovų prisižiurėti Rusų gyvenimui ir išreikšti savo draugiškuosius jausmus. Tarp atvažiavusiųjų svečių yra žinomas prancuzų veikėjas senatorius D'Esturnel-de-Constan ir kiti. Sako, Peterburgas ir rusų priėmimas labai jiems patikęs.

Ekspropriacijos.

Šiomis dienomis Pietų Rusijoje padaryta dvi ekspropriaciji traukiniuose. Vasario 5 dieną palei stoties Volodino (netoliese Charkovo) keli jauni vyrukai metę tris bombas į vagoną, kuriame buvo vežama geležinkelio krasa, ir užmušę vežusį valdininką, pasiėmę pinigus, sustabdę traukinį ir pasislėpę. Vasario 6 d. tarp Ekaterinoslavo ir Goriainovo stoties atimta 11.000 rublių iš važiavusio traukiniu Kalnų Pramonės Dr—jos kasieriaus.

Kunigo byla.

Vasario 4 d. Peterburgo Teismo Rumai nagrinejo kun. Čečotto bylą delei pakrikštijimo stačiatikės motinos vaiko. Kun. Č. buvo jau dėl to teisiamas Peterburgo apygardos teismo ir išteisintas, bet prokuroras, mat, padavė skundą ir prisiėjo kun. Čečottui stoti teisman antrą sykį. Pirmąjį sykį kun. Č. buvo išteisintas remiantis tuo, jog jis žinojęs, kad jo pakrykštytojo vaiko motina kad ir stačiatikė (tėvas—katalikas), bet norėjusi ir pati priimti katalikų tikėjimą, ir tai netrukus padariusi. Teismo Rumai nieko galutinai nenusprendė, tik pavedė ištirti—kuomet, butent, kun. Č. sužinojo apie kudikio motinos norą pereiti katalikybėn.

Iš lenkų gyvenimo.

Lenkų laikraščiai apskaitė kiek pereitaisiais metais išėjo knygų lenkų kalba ir kiek buvo tais metais lenkų mokinių augštosiose mokyklose. Knygų išėjo išviso kiek daugiau, kaip 3.000; rodos nemaža, bet... vidutiniškai imant knygos spauzdinamos vos po tukstantį egzempliorių, ir tai tokios knygos, kurios esti gan skaitomos. Lenkų laikraščiai gailestauja, jog 20 milijoninei jų tautai esą tai truputį per mažoka. Bet užtat lenkų mokinių skaičius, sulyginus su mumis, yra stačiai milžiniškas. Taip antai: Krokavos universitete mokėsi 2.733 studentai lenkai, Lvovo universitete—2.368, Lvovo politechnikoje—1.402; kituose Austrijos universitetuose—750; Rusijos universitetuose ir kitose aukštosiose mokyklose—apie 2.500; Vokiečiuose—775; kitose Europos valstybėse—1.940 lenkų mokinių, iš Rusijos Lenkų tame skaičiuje apie 200 Šveicarijoje, 228—Belgijoje ir 317—Prancuzijoje.

Kruvinos demonstracijos Berlyne.

Kovo 6 dieną Berlyne ištisą popietį gyventojų kelta demonstracijos už rinkimų reformas. Didesni sumišimai atsibuvo parke Treptow. Keli šimtai kalavijais sužeista.

Berlyno policijos viršininkas visa savaite anksčiau buvo uždraudęs visokias procesijas ant gatvių ir kitose viešose vietose. Tasai priesakas lytėjosi ir parko Treptow, gulinčio 6-mis myliomis nuo didmiesčio. Socijalistų ir liberalų laikraščiai bet, nepaisant to policijos paliepimo, apgarsino, idant visi, katriems rupi rinkimų reforma, nedėldienyj po pietų nukeliautų į parką Treptow ir tenai pasikalbėtų apie minėtas reformas. Žinomas dalykas, kad tasai laikraščių apgarsinimas lytėjosi demonstracijos, ką policija tuojau suprato.

Taigi policija prisiruošė ne prileisti tenai jokių demonstracijų. Pirmiausiai apsupo iš visų pusių parką, o kuomet minios ėmė skaitlingai rinkties, anas prieš parką sulaikė.

Ir tuo tarpu policija apgauta. Kuomet ji palei parką susirinkus darė tvarką, viduryj miesto atlikta milžiniška demonstracija prieš parlamentą. Kadangi tenai policijos mažai buta, tatai demonstrantai laisvai išsišukavo, o paskui iškriko, išgirdę atpiškančią raitą policiją nuo parko Treptow. Kuomet gi pastarasai parkas paliko su nedaugybe policijantų, minios ėmė veržties parkan ir pradėta kova su policija. Čia taigi daug žmonių ir sužeista. Sakoma sužeista 225 asmenįs.

Vargas bus Vokietijai turint tokią valdžią, kur kaizeris persistato patvaldžiu, nors ir konstitucija senai gyvuoja.

Pavogė milijoną dolerių.

Sekvanos tribunalo teismo globėjas Duez ir jis-gi buvęs likvidatorius turtų panaikintų katalikiškų vienuolijų, kurios 1901 metais iš Prancijos išvaikyta, tasai Duez, kuris su pasišventimu tarnavo masonams, andai areštuota Paryžiuje už praleidimų 1.000.000 dolerių, iš kurios tai sumos 800.000 dol. prigulėjo kongregacijai, o 200.000 dol. teismo kapitalui.

Po suareštavimui Duez prisipažino prie kaltės ir pranešė, kad tas milžiniškas sumas prapyškinęs gildijoje. Jau senai Duez buvo prašalintas nuo savo valdvietės ir buvo tardomas. Sakoma, kad dar daugiau busią susekta panašių sauvalyščių su bažnytiniais turtais, kokius valdžia sukon fiskavus. Aišku tat, kad bažnyčių turtais vienatos pasinaudojo.

Duezo sauvaliavimų smulkmenos parodo kuobiauriausius santikius Prancijos politikoje. Apgavystėmis išeikvota suvirš 20.000.000 dolerių, kadangi visi sekvestratoriai ant savęs neturėjo jokios valdžios kontrolės, taigi Bažnyčios turtus laisvai pardavinėjo ir paimtus pinigus savinosi.

Pakanka patėmyti, kad buvęs premieras Waldeck Rousseau Bažnyčios visus užgriebtus turtus apskaitė ant 200.000.000 dol., paskui-gi, surašius visą bažnyčių inventorių, apskaityta Bažnyčios turtas ant 100.000.000 dol., paskiau ant 50.000.000, o tuotarpu ligšiol valdžios išdas gavęs 19.000.000 dol., iš kurių 13.200.000 dol. išleista byloms su dvasiškija.

Paryžiaus politikai senai žinojo, kad pinigai vagiama, bet ligšiol nei vienas nedrįso išsižioti, kol pats Duez visko neišpažino, kad jis daugiau milijono dolerių suvartojęs savo asmeniškiems reikalams.

Duez 1901 m. buvęs bankrutas, taigi jam paskui suteikta proga pasipinigauti ir jis paskirta sekvestratorium bažnyčių turtų.

Parlamente laukiama skandalo.

Persijos valdžios nelaimės.

Persija neturi pinigų savo paprastoms kasdieninėms išlaidoms. Taigi persų parlamentas savo valdžiai pataria parduoti karališkasias brangenybes. Vienok ir iš tuos žibučius pinigu[illegible] mažai [illegible] tenai ant kiekvieno žingsnio reikalaujama milžiniškų išlaidų. Persija taigi turės sutikti su Rusijos ir Anglijos paskolinimo sąlygomis. Ir Persija negaus tos paskolos, jei neleis savo krašte finansais kontroliuoti Rusijai ir Anglijai. Rusijos kariumenė paliksianti tol Persijoje, kol negausianti tikrų prirodymų, kad jai daugiau jau neprisieis iš Rusijos grįšti. Buvus ministerija rezignavo, kadangi priešinosi Rusijos ir Anglijos pasisiulymams.

Tuo tarpu Persijai pinigai neatbutinai reikalingi ir iš tų blizgalų pardavimo visai neužtenka. Kuomet dabartinio šacho diedukas numirė, paliko tų blizgalų vertės 200 milijonų dolerių. Tuos blizgalus valdžia sukonfiskavus. Bet apart tų esama ir daugiau rumuose ir haremuose brangenybių ir trįs sostai vertės 15 milijonų dolerių. Bet viską pardavus pinigų nepakanka ir Persijai prisieis visviena atsiduoti minėtų viešpatyščių globai.

Apie karą Morokke.

Berlyno diplomatai persitikrinę, kad sekantis klausimas yra, kaip ilgai Prancija galės kęsti dabartinio Morokko sultano, Mulai Hafido, išsišokimus, kurie Prancią daug įžeidžią. Prancija nemano kailį perti sultanui, kadangi iš to gali but bent kokie tarptautiški nesupratimai, kurių nebutų galima paskui jokiomis konferencijomis užtrinti. Prancija labai gerai pažįsta Vokietijos ambiciją, ko ir bijosi užkabinti. Mulai Hafid tuo tarpu pasitikįs Vokietijos paramai, tečiau tasai sultanas tiek dakartęs visoms viešpatystėms, kad pastarosioms prisieis su jo kraštu grumties.

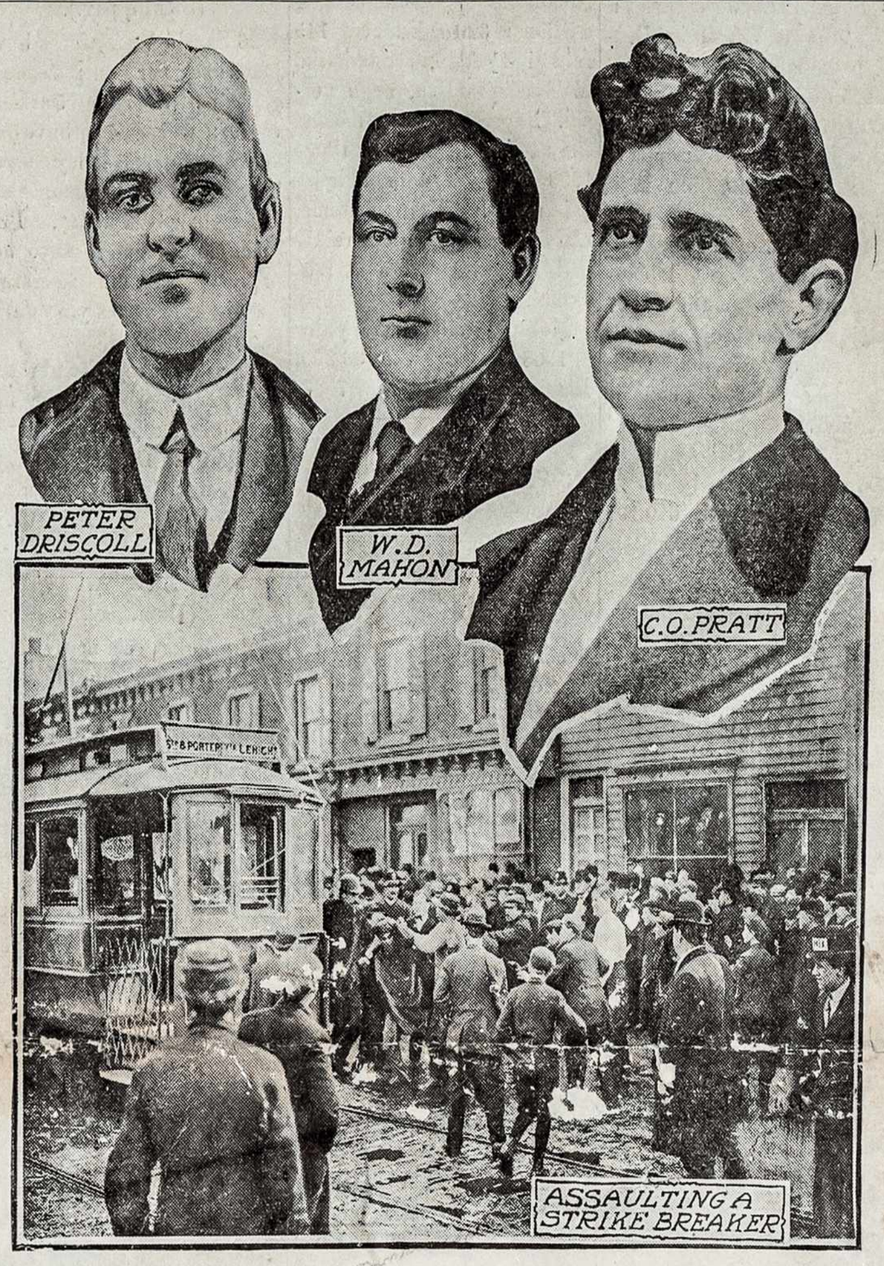

Iš straiko Philadelphia, Pa.

Ant šito paveikslo matome tris straikuojančių konduktorių ir motormanų vadus ir apačioj užpuolimą ant straiklaužio.

Straikas šiame mieste neikiek nesimažina ir visoj situacijoj nematoma jokios atmainos. Tramvajų kompanija nenori su straikeriais taikinties jokiuo budu. Bet iš simpatijos ne visi darbininkai mieste straikuoja, kas daugiausiai straikerių išlošimui ir kenkia.

Centro darbo unija, kad parodyti darbininkų spėkas, nusprendė, idant visi pieninin-kai, duonkepiai, valgomų daiktų krautuvių klerkai šią savaitę pamestų savo darbus ir tol neitų dirbti, kol neįvyksiąs su tramvajų kompanija susipratimas. Nutarta taippat, idant visi unistai iš bankų išimtų visus savo pinigus. Be to, pagalbon prašomi visi simpatizuojanti su straikeriais.

Policija bet ir miesto valdyba mano, kad toksai generališkas straikas neturėsiąs jokių pasekmių, nes, girdi, daugumas straikavusių darbininkų jau ir dabar grįštą į darbus, o dar tukstančiai anų sugrįšią. Laivų varstotuose dirba 5.000 darbininkų, bet nei vienas anų nesustraikavo.

Mieste visokių riaušių tuo tarpu vengiama.

Iš Viso Pasaulio.

Odesos general gubernatorius Dumbadze nesenai iš miesto Jalta prisakęs ištremti 400 žydų. Stebėtina labai, kuo jam tie žydeliai kenkia.

*

Iš Peterburgo rašoma, kap visa Peterburgo kariuomenės įgula busianti trumpu laiku išsiųsta į Suomiją, o Peterburgan busią sutraukta kariuomenė iš provincijų.

*

Iš Hamburgo rašoma, kad garsus Vokietijos orlaivininkas, grafas Zeppelin, šiais metais dar nemanąs keliauti su savo orlaiviu į šiaurinį žemgalį. Toji kelionė atidėta vėlesniam laikui.

*

Nuo salos Haiti 400 Rusijos išeivių andai telegrafavę pas savo ambasadorių Vašingtonan, prašydami sau pagalbos, kad galėtų sugrįšti savo tėvynėn. Tai vis nesąžiniškų agentų aukos.

Rusijoje pasimirus garsi aktorė Viera Komisarevskaja, caro numylėtinė. Mirus nuo raupų. Peterburge andai atsibuvę labai iškilmingos laidotuvės, kuriose dalyvavus 60.000 žmonių minia.

*

Anglijos karalius Edvardas jau pradėjo savo pavasario kelionę skersai Europą. Andai iškilmingai jis priimta Paryžiuje, o iš tenai nukakęs į Ispaniją. Jiems tik ir gerėties šio svieto gražybėmis.

*

Berlyno dienraščiai rašo, kad Graikijoje padėjimas nuolatos einąs aršyn. Kas valanda laukiama ten revoliucija. Regis karalius turėsiąs nuo sosto pasitraukti. Turkija tuo tarpu prisiruošusi ant visko.

*

Pastaromis dienomis Bosnijos mieste Serajeve apgarsinta konstitucija akyveizdoje civiliškų ir karo valdininkų, dvasiškijos ir miesto tarybos. Paskui lygia dalimi konstitucija apgarsinta visame krašte.

Graikijos sosto įpėdinis, kunigaikštis Konstantinas, andai atkakęs incognito Tyman pas karalių Viktorą Emanuelių, kad pasitarti apie Graikijos ir Kretos padėjimą, kadangi dėlei Kretos Graikijai gresiąs pavojus.

*

Lizbonoj dvi bombos įmesta salėn, kurioje puotą kėlė klerikalų kandidatai parlamentan. Du asmeniu ant vietos užmušta, o 7 sunkiai sužeista. Tarp sužeistųjų esąs vienas kunigas, kuris tuos pietus buvo parengęs.

*

Italijoj nesenai buvo pradėjęs veržties ugnekalnis Vesuvius. Minėto ugnekalnio observatorijos direktorius taigi andai apskelbė, kad veržimosi priežastis buvo toji, kad į kraterį buvęs dasigavęs vanduo, kas pagimdęs garus ir paskui trenksmus. Tikroji išsiveržimo priežastis vienok nežinoma, nes nei pats direktorius neišmano, kas ugnekalnio viduj veikiasi.

Žinios iš Lietuvos.

KAUNAS.

Šiųmetėje Kauno gubernijos knygutėje, išleidžiamoje gubernijinio statistikos komiteto, tarp kitų randame šias žinias: 1908 metais Kauno Valstiečių Banko skyrius paskolino perkantiems žemę valstiečiams 301.590 rublių. Valstiečiai už tuos pinigus iš Banko gautus nusipirko 4558 dešimtines žemės, pridėdami savo pinigų 121.835 rublius. Viso gi labo su Valstiečių Banko pagalba valstiečiai įgijo 11.225 dešimtines žemės. Taigi 6667 dešimtinės, matyti, paties Banko buvo nupirkta ir valstiečiams ant išsimokėjimo išdalyta.

Magazinai su grudais valstiečių, matyti, vis labiaus naikinami. Baigianties 1907 metais magazinuose buvo skaitoma rugių 2.078.799 pudai, vasarojaus 840.804 pudai ir magazininių pinigų 242.414 rubl. 55 kap. Baigianties gi 1908 metais, rugių beliko 1.739.972 p., vasarojaus 610.197 p., užtat pinigais buvo sudėta 458.079 rubl.

Apie išeivystę į Ameriką valdžia negali turėti tikrų žinių, dėlto kad daugumas keliauja be pasportų, slaptai pereidami rubežių. Su pasportais 1908 metais iškeliavo iš Kauno gubernijos į Ameriką 2664 žmogystės, iš jų 770 moterų; sugrįžo gi su pasportais 2774. 1907 metais su pasportais išvažiavo 6668 žmogystės, iš jų 1672 moters, sugrįžo gi 3140. Visokių pasportų valsčiaus valdybos 1908 metais išdavė 53.338 (1907 metais 57.068; 1906 metais 66.705). Iš tų [illegible] K. Jokubai[illegible]vanos, butų [illegible] St., Chicag[illegible] vuo- O gal tiktai [illegible] Rusų pa- važiuoti su pasportais pe- Liepojų, o po senovei slaptai eina per rubežių.

Turtas gyventojų, kiek matyti iš pinigų, sudedamų valstijos kasose, 1908 metais mažiaus tekilo. 1907 metais pinigų suma pakilo dviem milijonais 230 tukstančių rublių, o 1908 metais tepakilo milijonu 704 tukstančiais rublių. Baigianties 1908 metais Kauno gubernijos valstijos kasose (pačtoje ir kitur) buvo sudėta 12 milijonų, 120 tukstančių rublių pinigais ir procentiniais popieriais 2 milijonu 225 tukstančiai.

Išperkamųjų už žemę mokesčių 1908 metais sumokėta 167.384 r. 94 k., o 1907 metais buvo sumokėta 424.243 r. 72 kap. Matyti, išperkamieji už žemę mokesčiai baigiama mokėti.

Posenovei kuodaugiausiai žmonių pinigų surįja degtinė. 1908 metais Kauno gubernijos monopoliuosna sumokėta 4 milijonai 320 tukstančių 145 rubliai 4½ kap., aštuoniolika tukstančių mažiau, negu pernai. Paprastai kasmet mokesčiai už degtinę vis kilo, tiktai 1908 metais krito nors ir labai mažai. Kaip matome, blaivininkams daug dar reikia pasidarbuoti girtybės sustabdymui.

Mokinių skaičius mokyklose 1908 metais siekė 38.865, daugiaus negu praėjusiais 7227.

VILNIUS.

3 Vasario Vilniaus apskričio teismas perkratinėjo bylą lenkų laikraščio "Goniec Wilenski" buvusio redaktoriaus Pranciškaus Jurevičiaus, apkaltinto kun. Stakelės už šmeižimą spaudoje. Teismas pasmerkė Jurevičių ant mėnesio kalėjiman. Jurevičiaus advokatas paduoda apeliaciją.

VILNIUS.

Vilniaus lietuvaičių tarnaičių prieglauda pradeda tvirčiaus gyvuoti. Yra susirašiusių į sąnarius apie 550 ypatų. Daug naudos męs gauname iš jos, veltui pasimokiname. Turime labai darbštų pirmininką kun. Maliukevičių. Gailu tiktai, kad paskutiniu laiku yra [illegible]idarę didžiausi vaidai. Vi- [illegible] mergaitės laukia, lams $120.304.[illegible] nors siai iš tų pinigų aplaikęs [illegible] slo skyrius, taip vadinamas "General Education Board", [illegible]orporuotas distrikt. Columb- [illegible]r jis [illegible]avęs $53.000.-

UKMERGĖ.

29 Sausio apskričio [illegible] 9.662 ga- [illegible]s; še- perkratinėjo bylą sargy[illegible] me- Plistkovo, prieš dviejus me[illegible] užmušusio Utenoje valstietį. Dalykas buvo taip: užeinamų namų atskirame kambaryje sėdėjo valstiečių kompanija, du vyru ir dvi moteri. Kitame kambaryje buvo Plistkovas. Valstiečiai pareikalavo degtinės, bet gaspadinė, bijodama sargybinio, atsisakė duoti. Valstiečiai pasakė, kad jiems reikią degtinės, o sargybinio nereikią. Išgirdęs tai, Plistkovas įsiveržė į kambarį ir liepė valstiečiams nutilti. Susiginčijus, sargybinis išsitraukė šoblę ir ant vietos nudurė valstietį. Teisme Plistkovas teisinosi tuo, kad ant jo užpuolę valstiečiai su peiliais ir pagaliu, kad valstiečiai kolioję vyresnybę, šaukę, kad jiems nereikią Ciesoriaus. Bet liudininkai to nepatvirtino. Plistkovas nuteistas ant šešių metų katorgon.

VIEKŠNIAI.
(Šiaulių pav.).

26 Sausio Viekšniuose buvo jomarkas, per kurį žemsargiams pasisekė suimti 5 arkliavagius; vienas iš jų buvo jau kelius kartus iš kalėjimo pabėgęs, vadinas tos kuopos arkliavagių pirmininkas. Prie suėmimo atsižymėjo savo nepaprastu narsumu žemsargis Dargis, kurs vertas yra aukšto pagirimo.

30 Sausio naujai išrinkti teisėjai priėmė prisiegą, jog neims jokių papirkų ir teis pagal sąžinės. Duok, Dieve, jų prisiegai ištrivoti iki galui.

Papartis.

ŽELVA.
(Ukm. pav.).

Miesčiukas čia nesuvis mažas. Jis yra jungtiniu taškeliu net penkių parapijų: iš vienos pusės Žemaitkiemio ir Balninkų (Kauno gub.), iš antros — Videniškių, Kiauklių ir Sešuolių (Viln. gub.). Žmonių čia visuomet gan nemažai susirenka, ypatingai gi šventadieniais bažnyčion ir seredomis ant prekymečių. Bažnyčia išrodo linksmai, geros valios žmogus, tikrai norįs Dievą garbinti, visada atras pasistiprinimą. Įvasioje [illegible] ir nors ant trumpo laiko [illegible] nėnesinė[illegible]ta savo kasdieninius [illegible] neš kelis šeopulius. Ir dar ra[illegible] Sekret[illegible]oje mels- [illegible]ios, je[illegible] nors koks [illegible]es, kaipo [illegible] gera mu- [illegible]s sujudina [illegible]smus, pa- kunigaikštis [illegible] prie Dievo, miausiais [illegible]gų prie maldos ir ščios sa[illegible] želviečių ausįs taip mo[illegible]sato prie liurliavimo visokiais "savotiškos kompozicijos" tonais, kad jie ir manyte nemano, reikalauti ko-nors geresnio.

Tautiškas susipratimas želviečių dar menkas. Ne nuo vieno dar galima užgirsti: kaip aš pragyvenau amžių be mokslo, rašto, taip ir mano vaikai pragyvens; mano tėvas apsėjo be knygų, laikraščių ir vis tiek-pat gyveno, taip ir aš apseisiu be to. Žinoma, nevisi taip mąsto. Atsirastų daug ir tokių, kurie su didžiu noru leistų savo vaikelius mokyklosna, bet ant jų nelaimės, mokyklų tų čia suvis truksta. O kaipgi čia butų pageidaujama, pavyzdin, tokia mokyklėlė, kaip "Saulės". Bet nėra kam čia apie tai rupinties; mųsų žmoneliai velija sau ir toliaus miegoti; o gal jie mano, kad ateis dėl jų rojus be jokio iš jų pusės triuso. — Tuščia svajonė!

Paskutiniais laikais pradeda žmoneliai kelties iš saldaus miegelio. Štai jau keletas išsirašo net lietuviškus laikraščius, skaito knygutes; tik gailu, kad čia dar nėra knygynoskaityklos, iš kur lengvai galima butų gauti knygų pasiskaityti. Nors, tiesa, vietinis klebonas daugumui suteikia iš savo knygynėlio, betgi daug yra tokių, kurie nedrįsta prašyti, nors, jei kas jiems pasiulytų, gal ir su didžiu noru skaitytų. Taiposgi veikia jau čia ir skyrius "Blaivybės", bet žmoneliai nelabai nori rašyties, mat, dar sunku jiems atsisveikinti su monopoliu, restoranu, arba aludėmis.

Dargi nuoširdžiai linkėju Želviečiams skubėties pravesti gyveniman sumanymą vietinių inteligentų, irgi stengties įkurti vartotojų draugiją, kuri čia dėlei prekymečių gan neblogai galėtų versties ir gal tuo nevieną lietuvį apsergėtų nuo išnaudojimo.

A. Kaimynas.

VENCLAVIŠKIAI.
(Pnev. pav.).

Pa[illegible] viškių kaimo laukus eina 2 gelžkeliu. Užima venclaviškiečiams nemažą plotą žemės. Už vieną nesenai išvestą gelžkelį dar pinigų nemokėjo venclaviškiečiams už žemę, bet dar jiems reikia pridėti. Mat, kaip seniau mokėdavo mokesčius, vadinamus "mirskais", kol nebuvo gelžkelių, už visą žemę, taip ir dabar moka lygiai ir už tą plotą žemės, katrą užima gelžkelis. Taigi Venclaviškių ukininkai sutarė atsikratyti to nereikalingo mokesčio, kurį turėtų visas valsčius užmokėti, ir ieškoti dar nemokėtų pinigų už žemę, kurią užima gelžkelis. Ant pradžios to darbo sudėjo visi ukininkai 11 rub.

Kazim. Kiras.

SALAMIESTIS.

Mųsų bažnytėlė pamuryta 1818 metuose iš laukinio akmens, ant aukšto kalnelio. Per rupestį kelių išeilios kunigų ir dabartinio klebono išvidaus gražiai papuošta. O labiausiai papuošta gražiu giedojimu, kurį veda mųsų jaunas vargonininkas. Choras gieda jau antri metai, o nedėlioj, 10 dienoj Sausio, pirmą kartą pagiedojo mišparus ir kitas giesmes taip gražiai, kad verta padėkavoti mųsų ponui vargonininkui ir visam chorui. Tik gaila, kad mųsų taip sena ir puiki filijalinė bažnyčia negali gaut parapijinių teisių, nežinia, iš kokios priežasties.

P. Salamiestėnas.

KAUNAS.

Byla dėl perėjimo stačiatikių į katalikų tikėjimą. Sausio 29 dieną miesto teisėjas perkratinėjo bylą kun. Olšauskio, Karmelitų klebono Kaune, kaltinamo už priėmimą į katalikų tikėjimą 4 stačiatikių. Kaltintoju buvo pristovas 2 sios apygardos m. Kauno. Kun. Ol. patrauktas atsakomybėn užtai, kad neužlaikęs vidaus dalykų ministerio cirkuliario nuo 18 Rugp. 1905 po No. 4628 apie perėjimą stačiatikių į kitus tikėjimus. Kun. Olšauskis teisinos tuom, kad tame cirkuliare nieko nepasakyta apie katalikų kunigus, o vien nurodytas budas elgimosi gubernatoriams su stačiatikiais, mainančiais savo tikėjimą. Tasai ministerio įsakymas n e b u v ę s a p g a r s i n tas nei valstijos įstatuose, nei "Senato žiniose", nei pagaliaus vietinėse "gubernijos žiniose". O pagal straipsnio 59, I tomo I dalies valstijos įstatų (svoda zak.), o taipogi pagal str. 543 tomo II svodo gub. učrežd. 1892 metų įstatai neapgarsinti viešai neturi priverstino užlaikymo galės. Iš antros gi pusės žodžiai manifesto 1905 metų aiškiai sako, jog atkritimas nuo stačiatikių tikėjimo negali buti skaitomas už prasižengimą prieš valstijos įstatus ir kaipo toksai negali buti baudžiamas, dėlto kun. Olš. turėjęs teisę priimti stačiatikius į katalikų tikėjimą. Taikos teisėjas II dalies Kauno miesto, sutikdamas su kun. Olš. pasiteisinimais, išteisino jį. Policija padavė apeliaciją į susivažiavimą. 27 Sausio buvo byla kun. Borovskio, Kauno klebono, kaltinamo už priėmimą 17 stačiatikių į katalikų tikėjimą, Kun. Borovskis taippat išteisintas, bet ir ant jo policija padavė apeliaciją į susivažiavimą.

VABALNINKAS.
(Pan. pav.).

3 d. Sausio apleido Vabalninko parapiją mųsų klebonas kun. Bizauckas. Per tą trumpą laiką (4 metus 8 mėnesius) daug gero dėl mųsų padarė. Ko reikėjo dėl Dievo garbės, tai nesigailėjo nei darbo nei kašto. Bažnyčioje buvo pirmutinis ir paskutinis. Darydavo rekolekcijas atskiriai vyrams, moterims, tėvams, darbininkams. Suprasdamas draugijų svarbumą, pirmas jomis uaudojosi. Vargšams priglausti įsteigė labdaringą draugiją. Matydamas sunkų gyvenimą ukininkų, įkurė ukio ratelį, kurs su nemaža nauda ukininkams darbuojasi. Didelį darbą padarė sutvarkydamas tretininkus, darė jiems kas mėnuo susirinkimus. Šelpė ligonius, daug vaikų mokino. Sušaukdamas paskirtomis dienomis motinas į bažnyčią, mokino jas, kad geriaus suprastų savo priedermes, atidarė moterų draugiją. Mylėdamas bažnytinį giedojimą, šelpė giesmininkų burelį. Savo lėšomis užlaikė mokyklą, kurioje tilpo apie 100 vaikų. Labai rupinosi, kad vaikai butų gerai išmokinami katekizmo, rupestingai ruošė prie Šv. Sakramento, atlikdamas su jais rekolekcijas. Užtatai ir vaikai labai iškilmingai išleidė savo mokytoją. Sunku visus žingsnius paminėti taip veiklaus ir darbštaus kunigo. Tegu Dievas ir kitur laimina jo darbą, jei jau Vabalninke nelemta jam toliaus darbuoties.

Parapijietis.

GARLIAVA.
(Suv. gub.).

14 Sausio šių metų vaikščiojau su savo reikalais po Garliavos parapiją. Ir užėjau pas vieną ukininką Digrių kaime ir užsidariau ant vestuvių. Tai ir pamačiau, kaip Garliavos parapijos jaunuomenė linksminasi. Kaip tik pradėjo temti, taip iš visų kraštų pradėjo, staugdami, kaip giriniai žverįs, rinkties į vestuves pas minėtąjį ukininką. Žinoma, susirinkę nekviesti svečiai pareikalavo nuo ukininko vaišinimo degtine. Šeimininkas atsisakė nuo vaišinimo nekviestų svečių. Tai svečiai štai ką padarė: sulaužė stalus, kedes, sugriovė pečių, išdaužė langus, į šulinį rastų prikimšo, tvoras išlaužė. Taip pradėjo siust jaunuomenė, kad šeimininkas turėjo su savo užprašytais svečiais užsirakyti ankštoje kamaroje; tuomet į kamarą pradėjo šaudyt iš revolverių. Tai viską daro degtinė, kuri taip labai išsiplėtojus tam tamsiam kampelyj.

Petrošiuniškietis.

TELŠIAI.

Valstiečių Bankas yra išdalijęs Telšių paviete valstiečiams, daugiausiai rusams, keletą dvarų. Per šventes Kauno Valstiečių Banko skyriaus valdyba įrengė tuose dvaruose įsteigtose mokyklose pasilinksminimus su eglele: 28 Gruodžio Pasvaigių mokykloje, 30 Kantaučių, 1 Sausio Nevarėnų, 3 Sausio Kapėnų ir 6 Sausio Juozapavos. Tų pasilinksminimų surengimas buvo papavestas mokyklų mokytojams po priežiura Banko užveizėtojo Nikiforovo. Davanas dalyta netiktai vaikams, ir dalyvavusieji pasilinksminime vaikų tėvai gavo cukierkų.

ŠIAULĖNAI.
(Šiaulių ap.).

Jokupiškių sodžiaus mergaitė kučių vakare išėjo prie šulinio vandens parnešti; tuotarpu pasitaikęs patrakęs šuo įkando jai į ranką. Kaimynai, žinodami, kad bajoras B. nuo apriejimo mokąs pagydyti, pasirupino nuo jo vaistų; gavę poperio skiautelę, su parašytais paišiuku kokiais tai nesuprantamais žodžiais, davė ligonei suvalgyti ir džiaugėsi pigiu budu pagydę. Tik, praslinkus trims savaitėms, mergaitė paduko.

Ar ne laikas mųsų bajorėliui, pragarsėjusiam gydytojui, liauties kvailų prietarų laikyties ir kitus kvailinti? Dar žingeidžiau: ar nėra įstato, kuriuo pasiremiant, galima butų gydytoją už tokį gydymą patraukti atsakomybėn?

Š. V.

VILIUSIUOSE.
(Suv. gub.).

28/15 Sausio netyčiomis nusišovė girios sargas. Jam bevažiuojant, arklys pradėjo daužyti ir apvertė jį su rogėmis. Apsistabdęs arklį, įsistatė į roges šautuvą ir atsinešęs išmestąją pasostę, dėjo ją į roges. Bedėdamas pasostę atlaužė kiek šautuvo gaidį. Šautuvas, gaidžiui atgal atkrintant, iššovė sargui į krutinę. Vargšas dar pajiegė susilaukti parvežant kunigo, bet paskui neilgai trukus numirė.

M.

"V."

D-ras K. Grinius.

DIFTERITAS.

(Iš "Sveikatos").

Tai yra nuo senovės žinoma, užsikrečiama, daugiausia iš gomurio prasidedanti liga. Nesišaukiant daktaro pagalbos nuo difterito numiršta labai daug ligonių — kokia ketvirta, trečia dalis, o kartais ir pusė. Bet laiku besikreipiant prie gydytojo tik nedaugelį apsirgusiųjų difteritas pasmaugia.

Serga ta liga daugiausia vaikai, taip, nuo 1 iki 7 metų amžiaus. Po 7 metų, kuo vaikas vyresnis, tuo mažiau pasiduoda tai ligai. Kas vieną kartą difteritu persirgo, antru kart paprastai tik labai retai apserga.

L i g a p a e i n a nuo anų mažytyčių gyvunėlių mikrobais vadinamų. Daktarai tikrai yra suradę ir, taip sakant, pagavę tą difterito mikrobą, pavadintą Lefflerio bacila. Per žiuroną (mikroskopą), kuris padidina kokį 1000 kartų, tą mikrobą gali pamatyt. Išrodo jisai kaip mažytėlė lazdelytė. Šiokiu ar tokiu budu tie difterito diegeliai įsikabina kur į žmogaus kuną ir čionai neišpasakytai greitai ima veistis — į kelias valandas atsiranda jų milijonai. Sveikos kuno odos ar vidurių glitodės jie nepajiegia prakirsti, bet reikalauja savo įsigyvenimui nors mažiausios žaizdelės. Laimingai kurioj nors kuno vietoj įsikurę difterito mikrobai padaro tenai uždegimą: pasidaro raudonumas, patinimas, dažnai sopėjimas. Apimta kuno dalis apsidengia balsva ar gelsva plėve. Tai yra sunaikinta tų mikrobų kuno dalis, taip tariant, užsidėjęs balsvas ar gelsvas šašas. Bet to ne gana, kad difterito mikrobai naikina ant vietos kuną. Jie dar ir daugiau bėdos padaro. Jie išleidžia iš savęs tam tikrus nuodus, arba kaip daktarai vadina, toksinus. Tie toksinai įsigeria į žmogaus kraują ir užteršia visą kuną, apnuodija (aptrucija) jį. Darosi karštis, galvos sopėjimas, atsiranda didelis viso kuno apsilpimas. — Nors difteritas gali prisimesti prie visų kuno dalių, bet dažniausiai jisai atsiranda gomuryje, ant šalinių (migdolių) nasruose, nosies gilumose, gerklėje.

P r a d ž i a l i g o s ypač pas mažus vaikus tankiai darosi nejučiomis, lyg iš pasalų. Ligonis vaikščioja, žaidžia. Tėvai nei neužtėmija nedidelio vaiko nesmagumo, karščio, mažo gerklės sopėjimo. Kartais patėmiję niekais tai nudeda, ant kirmėlių bėdą verzdami. Jiems nei į galvą neateina dirstelti vaikui į gerklę ir persitikrinti, jog tai baisiosios ligos pradžia. Tik kada liga iš nasrų ant gerklės nusileidžia, tada visi pamato, kad čia ne juokai, kad ligonį ima troškinti. Tada daugiausia bėga prie gydytojo, bet kartais jau esti pervėlu.

Taigi liga prasideda tankiai išlengvo, nors nereti atsitikimai, kuomet difteritas ir iš karto suima smarkiai dideliu karščiu ir gerklės sopėjimu. Jaigu šaukšto kotu prispaudus liežuvį pažiurėti į gomurį, tai dažnai pas difteritinį gali pamatyti ant šalinių, ant liežuvėlio, o kartais ir gomurio užpakalyje balsvas ar gelsvas plėves užsidėjus, arba pačioje ligos pradžioje tik balsvus–gelsvus plėmelius (dėmeles). Aptrauktos tomis plėvelėmis dalįs patinusios kiek ir paraudusios. Iš burnos lyg puviena dvokia. Pažandės tankiai patinusios ir kiek skaudamos. Plėmai toliau didinasi, platinasi, apima naujas vietas. Uždegimas eina į visas puses, leidžiasi žemyn ant gerklės. Čia tai ir yra pavojus. Užimta difteritu gerklė sutinsta ir negali oro prie plaučių kaip reikiant prileisti. Ligonis ima sunkiau kvėpuoti, užkyma, kosti dusliu balsu, tartum šunytis loja. Ligai tolyn einant gerklė taip užtinsta, jogei ligonis negaudamas oro užtrokšta. Žinoma, kartu su tuomi prie ligonio numarinimo prisideda ir viso kuno difterito nuodais užteršimas, užnuodijimas. Nuo to, kad prie difterito dažnai ligonį troškina, kad ligonis kriokia sunkiai orą į plaučius įtraukdamas, ir paeina ligos vardai — "troškulys, smauginyčia, krioklė, kaklinė".

Žinoma, ne visuomet taip blogai esti. Kartais difterito plėvės į 7 — 10 d. iš gomurio atsiskiria, žaizdos užgyja ir ligonis pamažu pasitaiso. Ne visuomet uždegimas ant gerklės nusileidžia. Net ir gerklei užstojus ligonis dar kai-kada pasitaiso.

Karštis prie difterito kuone visuomet yra, tik nelygus, laikosi gana ilgai ir pamažu pranyksta.

Sunku čionai ir net negalima aprašyti, kaip eina difteritas. Čionai esti įvairių įvairiausių atsitikimų.

D i f t e r i t o p r i e d a i i r p a s e k m ė s. Negana to, kad difteritu greitai gali numirti, bet ir pasveikstant ne visados su juom lygiomis išeini. Ta liga turi dar tam tikrus priedus ir pasekmes, kurios esti gana sunkios.

Kaikada pačioje ligoje prisimeta dar v i d u r i n i ų i n k s t ų u ž d e g i m a s, ir ligonis gali vandenligę gauti. Nors difteritinis vidurinių inkstų uždegimas nėr toks baisus, kaip skarlatininis, bet visgi tai yra didelė liga, nuo kurios vienos gali numirti.

Apie k r u o p į arba gerklės smaugimą jau kalbėjau.

Toliau reikia paminėti p l a u č i ų u ž d e g i m ą, kuris prie difterito gali pasidaryti arba nuo to, kad difteritas nusileido iki pačių plaučių, arba dar nuo to, kad ligonis negalėdamas gerai nuryti paspringsta bevalgydamas ir įtraukia į plaučius valgio dalis.

Apie n o s i e s v i d u r i ų i š p u v i m ą, apie perėjimą ligos iš gomurio ant a u s i e s v i d u r i ų tik paminėsiu.

Reikia dar pasakyti, jogei kai-kada difteritu sergantis ligonis gauna didelį š i r d i e s s i l p n u m ą ir nuo to miršta.

Iš difterito pasekmių reikia pažymėti įvairių kuno dalių p a r a l y ž i u s (atėmimus).

Jau ligoniui besveikstant patėmija, kad vėl kas tai negero atsitiko: r y j i m a s s u g e d o: vaikas berydamas springsta, leidžia skystimą per nosį. Balsas taipogi persimaino, kalba per nosis. Mat nuo difterito nuodų pasidarė nervų uždegimas, kurie valdo ryjimo raumenis. Jaigu geriau prisižiurėti tokio ligonio gomuriui, tai matyt, kad liežiuvėlis nei kalbant, nei rėkiant, nei ryjant nejuda — pasidarė jo paralyžius.

Kartais pasidaro k o j o s l y g a t i m t o s — vaikščiot esti sunku, o kai-kada ir visai negalima.

Dar gusiais pasirodo netikėtas a k i ų ž v a i r u m a s, regėjimo apsilpimas.

Toki paralyžiai gali paimti ir kitas kuno dalis — krutinės, net ir vidurių raumenis ir kt.

Nuo to gali ligonis ir numirti. Bet paprastai difterito paralyžiai per ilgesnį laiką pereina ir ligonis pasveiksta.

Su difteritu gali ir k i t o s l i g o s s u s i d ė t i: skarlatina, tymai, raupės, šiltinė, plaučių uždegimas ir kt. Žinoma, kad ligoniui nuo to pasidaro dar sunkiau.

(Toliaus bus).

Iš Lietuviškų Dirvų.

Medicine Hot Alta, Canada.

Prie šito miestelio prieina upė Saskachewan, kuri labai dabina šią apylinkę savo įvairiais vingiavimais, paskui plaukdama toliau išsikraipius per neapmatuojamus tyrynus ir tarpkalnius. Šita upė vietiniam miesteliui yra didis parankumas, kadangi gyventojai netik gali ant vietos pasigirti jos švariu vandenėliu, bet iš čia vandenėlis kasdiena tam tikrais traukiniais gabenamas ir į apylinkines vietoves, kur vandens visiškai truksta.

Viena negerai, kad šitas miestelis labai žemai stovi, aplinkui apsuptas aukštais kalnais, kurių kriaušai tiesiok kabo ant namų ir žiurėtoją labai nustebina. Pastaraisiais laikais gyventojų skaitliui besidauginant, nepakanka žemai vietos namams, tatai nekurie priversti lipti ant aplinkinių kalvų ir tenai, it garniai, taisyties sau lizdus. Šiandie taigi ir ant kalvų žmonės išsistatę sau gražus namelius ir prasigyvenę gerokai.

Ant kalvos gyvenimas daug smagesnis ir sveikesnis. Žmogus išėjęs iš namų, mato it ant delno išsitiesusį klonyj visą miestelį. Bet klonyj gyvenantieji yra apsaugoti nuo vėtrų, viesulų ir šiaipjau visokio nesmagaus oro; gyvena, kaip kokiame pašiuryj sulindę.

Vietiniai gyventojai turtingi naturališkuoju gazu, kurisai čia eina iš žemės be paliovos ir kurio čia randasi neišmatuojami plotai, paslėpti žemės gilumoj ir iki šiam laikui esama jau net penkių šaltinių visuose miestelio kraštuose. To gazo yra visiems gyventojams pakaktinai, ir netik juo apšviečiama namai ir gatvės, bet šildoma kambariai ir varoma dirbtuvėse visos mašinerijos. Užtaigi anglies mažai visur tepamatysi, kuris vartojama tik gelžkelių garvežiams ir ant ukių. Naturališkas gazas yra švarus ir pigus. Juo kurenti namuose atsieina pigiau už anglis. Vienai šeimynai naminiems reikalams gazo suvartojama žiemos metu už $4.00 — 5.00 per mėnesį (žinoma tas paeina nuo mažesnio ar didesnio šalčio), bet vasaros metu pakanka mėnesiui to gazo už $1.00. Viena kubiška jo pėda kainuoja 15 centų. Kaip jis pigus, taip ir švarus, nes jam degant nelieka jokių nešvarybių ir degėsių. Apart gazo gerųjų pusių reikia paminėti jo ir pavojingasias puses, butent jis pavojingas labai žmonėms, nuo jo galima greit užtrokšti ir per neatsargumą jiš greit gali plyšti (eksplioduoti).

Nors čionai pramonija menkutė, bet kuone kiekvienas gyventojas turi sau užsiėmimą, kad ne vienur, tai kitur, bet vis-gi kruta ir padaro sau pragyvenimą. Daugiausia vietinių žmonių tur sau užsiėmimus ant C. P. R. gelžkelio. Be to čia randasi: 1 malunas, 1 stoliarnė, 3 plytnyčios, 1 "surpaipių" dirbtuvė ir keletas mažesnių dirbtuvėlių. Daugumas taippat darbininkų turi užsiėmimus ant ukių. Miestelis toksai negali apsieiti be vertelgų, kurių keletas taigi atsiranda. Gyventojų išviso gali but kokie 6.000, susidedančių iš įvairių tautų. Apart čiagimių kanadijonų čia apsigyvenę: indijonai, amerikonai, škotai, prancuzai, švedai, vokiečiai, italai, japonai, kinai, rusai, galicijonai, slovakai, lenkai, estai, latviai ir k.

Tarp tokios tautų daugybės gyvena ir lietuvių 2 šeimynos ir 9 pavieniai. Ir visi turi neblogus darbus, o nekurie jų turi savo namus vertės nuo 1.000 dol. lig 5.000 dol.

Tarp nekurių jaunųjų lietuvių apšvieta gyvuoja gana pasekmingai, bet nekurie knygų laikraščių skaitymais labai purtosi ir verčiau tuos pinigus apverčia girtuokliavimui. Sako, iš skaitymo jiems n'esą jokios naudos. Nors taip nekurie sako, bet visgi į čionai ateina laikraščiai sekanti: "Katalikas" 1 egz., "Lietuva" 1 egz., "Laisvoji Mintis" 1 egz., "Progresas" 1 egz., "Dagis" 1 egz., "Dilgėlės" 1 egz., "Žvaigždė" 1 egz. ir "Saulė" 3 egz. Nekurie lietuviai ir svetimtautiškus laikraščius ir knygas savo rankose pavarto. Randasi šioks toks knygynėlis pp. J. Benekeraičio ir A. Ramanausko priežiuroje. Taigi tan knygynan žadama dar ir daugiau lietuviškų raštų parsisiųzdinti.

Norints musiškiai broliai ir sako, kad skaitymas nesveikas protui ar kitkam, bet su laiku pripranta prie skaitymo ir numyli apšvietą; tuokart jau be jokių iš šalies raginimų pats griebiasi su visa energija lavinties ir dar retkarčiais savo draugus prikalbina sekti savo pėdomis.

Turime čia ir lietuvį smuikorių, p. J. Bizulį. Jis nors mus visus čionai palinksmina savo puikiais griežimais ant smuiko.

Labai butų pageidaujama, idant vietiniai lietuviai įsikurtų sau vakarinę mokyklą, o paskui visiems susitarius laikyti prelekcijas, prakalbas, parengti pasilinksminimams vakarėlius. Nors mųs čionai mažas burelis, bet visgi, broliškai gyvenant, galima butų linksmiau ir ramiau laikas praleisti. Jei stoka mums čia apšviestesnių lietuvių, tatai nors patįs privalome šiek tiek lavinties ir gaivinti savo dvasią.

Užtai-gi, lietuviai, visi gyvenkime kaip broliai, vieni kitų nepajuokime, bet stengkimės kaip galint rupinties apšvietimu, skleiskime šviesą visur, ant kiekvieno žingsnio, o nei neapsižiurėsime, kaip pasijusime męs laimingesni.

A. R.

Wilkes-Barre, Pa.

Vasario 27 dieną čionai buvo sušaukta lietuvių susirinkimas reikale protesto prieš a teivių suvaržymą. Nutarta sutaisyti vietinių lietuvių protestas ir tas darbas atlikti pavesta advokatui Lopatto.

Tame pat susirinkime padaryta kolekta našlėms ir našlaičiams Cherry, Ill. Kiek aukų surinkta, neteko patirti, bet patėmyta, kad lietuviai nenoriai aukojo ir visai nepaisė kuomet buvo kalbama apie politiką. Už tai lietuvius amerikonai ir išnaudoja ant kiekvieno žingsnio.

Susirinkime žmonių žmonių buvo labai mažai.

K. K.

Londone viešoji opinija tvirtina, kad Anglijos ministerių pirmininkas Asquith turėsiąs nuo savo vietos pasitraukti šalin. Be to pranešama, kad tasai pats premieras žadąs skirties su savo žmona. Kliutįs tuo tarpu nežinomos.

AMERIKOS ŽINIOS.

Nigeris sulinčiuota.

Dallas, Texas. Andai čionai vėl užgimė rasų kova, kurios auka buvo nigeris Allen Brooks, kaltinamas už kriminališką užpuolimą ant dvejų metų mergaitės.

Nigeris už tai areštuota ir teismo salėje teisėjas jo klausinėjo, kad staiga prieš teismo bustą ėmė rinkties žmonių minios. Į kelias minutas susirinkta į 5.000, tarp kurių buvo penki asmenįs, tos mergaitės saviškieji, pasirengę ant visko. Burys žmonių įsiveržė salėn ir nutvėrę nigerį, išmetė per langą laukiančiai miniai. Vadovu tos minios ir-gi buvo senas nigeris, kuris visiems patarė, kur turi atsibuti egzekucija. Tuojau išmestą ir apdaužytą nigerį nuvilkta prie elektros lempos stulpo ir tenai pakarta. Paskui minia ėmus bombarduoti miesto kalėjimą, kuriame buvę uždaryta kiti trįs nigeriukai, bet sumani policija kalinius nugabeno kiton vieton ir minia, nieko nepešus, išsiskirstė.

Brooks po areštavimui buvo išgabentas į kitą vietą ir tik praslinkus savaitei, atvežtas atgal vietinian teisman, kur pagaliau ir linčiuotas.

Amerikoniškai!

Santikiai tarp milijonierių.

Kansas City, Mo. Čionai nesenai milijonierius Cudahy, sugrįžęs iš kur tai į savo namus, pas savo jauną pačią atrado kitą milijonierių Lillis ir su mašinisto pagalba taip Lillį apdaužė ir su peiliu supiaustė, kad pastarasis dabar ligonbutyj gydoma ir esama dar pavojaus, ar kartais negaus jis kraujo užnuodijimo. Gal jį butų ant vietos primušę, bet atbildėjo policija ir visus areštavo.

Lillis sako, kad jis Cadahy už supiaustymą neskusiąs, kadangi nonorįs skandalo. Ponia Cudahy taippat keikiasi, kad ji su milijonierium Lillis neturėjus jokių meilišku susinešimų, bet retkarčiais tik dėl smagumo važinėjus jo draugystėje automobiliumi ir vieną sykį Lilliui į Cudahy namus tekus užeiti, tuomet ir atsitikus baisi nelaimė. Ir savo pačią Cudahy apmušęs. Ji sakosi, kad su vyru persiskyrimo nenorinti, nes jau turinti penketą vaikų, bet ir gyventi su juo negyvensianti, nes jos vyras, Cudahy, esąs tikras brutalius ir pilnas užvydėjimo.

Neduos savo prirodymų.

Washington, D. C. Nesenai užmanyta šiaurinio žemgalio atidengėją pakelti į admiralų rangą. Kongresan tame dalyke buvo nusiųstas New Yorko piliečių prašymas. Kongresas paskyrė tat komisiją, kuri turėjo nuspręsti, ar verta tam keliauninkui suteikti paaugštinimas. Komisija po ilgų svarstymų nusprendė pas Peary pareikalauti prirodymų apie savo buvimą ant žemgalio, bet Peary atsakė, kad jis negalįs to padaryti, kadangi pirmiau tuos prirodymus turįs išduoti nekuriems laikraščių leidėjams, kurie jam pažadėję milžiniškas sumas. Taigi tas dalykas numesta šalin ir dabar abejojama apie jo buvimą ant žemės "ašies" galo.

Du lenku pasmerkta kalėjiman.

Hartford, Conn. Bridgeport, Conn. pasibaigus byla nekokio Jono Jankevičiaus ir Baltraus Laskio (abu lenku) kuriuodu savame laike norėjusiu nužudyti Anną Moskal.

Tuodu piktadariu merginą įmetę į šulinį, idant pasidalinti likusiais jos pinigais. Tečiau tas viskas juodum nenusisekė, kadangi nei pinigai juodum neteko, o ir pati auka buvo išgelbėta.

Prisaikintojų teismas pasmerkė abudu kalėjiman: pirmutinį ant 30—40 metų, o antrą ant 20—30 metų. Po ištarmei abudu piktadariu tuojau nugabenta valstybės kalėjiman.

Biaurisi mirties bausme.

Topeka, Kans. Vietinis prisaikintojų teismas pasmerkė miriop armijos oficierą O'Neill už žmogžudystę. Kansas valstybės gubernatorius vienok įnešęs prezidentui Taft prašymą, idant mirtis butų pakeista kalėjimu, kadangi Kansas valstybėje dar nei vienas asmuo teismo nusprendimu ligšiol nenužudytas. Taigi visi biaurisi ten tokia ištarme ir ligšiol nebuta dar gubernatoriaus, kuris butų buvęs pasirašęs po tokia ištarme.

Dideli alimentai.

New York. Čionai pasibaigė skandališkoji byla milijonieriaus John J. Astoro su jo pačia. Abudu persiskyrė. Astor savo pačiai už persiskyrimą prižadėjo išmokėti tuojau 10.000.000 dol. ir paskui kas metai mokėti 300.000 dol. arba 900 dolerių į dieną, by tik jos nusikratyti. Pati su tuo sutiko. Pasibaugus bylai, milijonierius iš to didelio džiaugsmo dar pokylį savo pažįstamiems parengęs. Juodu turėjo du vaiku: bernaitis taigi paliko jo, o mergaitė prie motinos.

Bet pinigai nesuteiks laimės, nei jiems, nei jų vaikams.

Elniai kenčią badą.

Cheyenne, Wyo. Dėlei storai prikristo sniego vietinėse apylinkėse ir jau ilgokas laikas nesileidžiančio, 50.000 elnių kenčią badą ir tie vargšai didžiais buriais slenka prie miestelių ir farmų vis arčiau. Aplinkiniai farmeriai nutarė tuos gyvulėlius kokiuo nors budu gelbėti, nes kitaip jie badu iškristų. Regis ir pati valstybė tuo dalyku turėtų rupinties.

Policija saugoja giesmininką.

New York. Garsus Italijos tenoras, Enrico Caruso, nuolatos aplaiko nuo italų "juodarankių" laiškus, kuriais pas jį reikalaujama 15.000 dol. sudėti paskirton vieton, nes priešingai busiąs nužudytas. Dabar taigi giesmininką ant kiekvieno žingsnio saugoja policija, butent 60 policijantų. Jam teatre giedant, aplinkui stovi detektyvai, o taippat ir lauke keli raiti policijantai nuolatos sukinėjasi. Regis jam atsieis su opera pertraukti kontraktą ir keliauti į tėviškę, šiltą Italiją.

Pasielgė amerikoniškai.

Providence, R. I. Senatoriaus Knox'o sunus, Philander C. Knox, studentas ir nepilnametis, nesenai iš čionai su vargdiene mergina, May Boler, pabėgo į kitą valstybę ir apsivedė, neklausdamas leidimo nei savo tėvo senatoriaus. Andai taigi abudu jaunuoju nukeliavo Vašingtonan, tikėdamiesi ganti tėvo palaiminimą, bet senis Knox su sunumi nei matyties nenorėjo ir pavarė šalin, liepdamas jam su savo pačia savo jėgomis daryti pragyvenimą. Ar-gi vertas pagyrimo toksai tėvas?

Neteisinga ištarmė

Cincinnati, Ohio. Prisaikintojų teismas andai pripažino vieną dolerį atlyginimo nekokiai K. Pough iš Memphis nuo kompanijos Bluff City Excursion Co. už mirtį 20 metų seno jos sunaus, kuris iš kompanijos kaltybės iškritęs iš laivo ir nuskendęs. Toji neteisinga ištarmė teisėją Severens taip įnirtino, kad prisaikintojus iškoneveikė ir nusprendė tą bylą atnaujinti.

Is straiko Philadelphia, Pa.

Ant paveikslo matome:

1) Miesto viešos apsaugos direktorius, Henry Clay. Jis turi atsakomybę už visokius atsitikimus mieste.

2) Viršui straikerių paroba einant prie City Hall (miesto bustas).

3) Apačioj-gi, matome straikerių susirinkimą prie Independence Square.

Darbas ir Kapitalas.

Juenau, Alaska. Ant salos Douglas kasykloje eksplioda vo paraką sandelis ir 23 kalnakasius užmušė ant vietos, o 8 sužeidė. Sandelis buvo po žeme, 1.100 pėdų gilumoj. Jame buta 275 svarai parako. Tai vis paprastos kapitalo aukos.

Joliet, [illegible] sukurė čionai Illinois valstybės [illegible] rtimiausia konvencijoje už [illegible] produktu brangumą. Taip, tai ne [illegible] po klonį. Ne, ne! Kad ir visus medžius iš Judos klonio su[illegible] vieno laužo ir užkurtum, tai vis de[illegible] žiesa [illegible] pilni išmin[illegible] [illegible] bus [illegible] slėpę [illegible]

Bostone, Mass. [illegible] kad nesidaro nieko [illegible] gio. Bet Australijoj, [illegible] inspektorius nesenai la[illegible] avajų salų — tasai apsi[illegible] skavęs keturius tonus [illegible] rtraukė p[illegible] kimas bus tobulai mato[illegible] nių, kurie turėjo but suvaž[illegible] mas. Į tenai taigi keliausiąs ir [illegible] jami "pyragams". Kiaušiniai Amerikos astronomas Eller[illegible] iš lukštų buvę išimti ir su[illegible] man.

krauti į dėžes, kuriose susmir[illegible] — O kas link kometos uo[illegible] dė. Jie buvo nesenai Bostonan degos?

atgabenti iš Chicago. — Pfi! — tai visai nebus pavojinga ir nereikia bijoties. Gal but, pamatysime krintančių žvaigždžių lietų, kuomet kometos uodegos dalelės susijungs su žemės atmosfera — tai ir bus viskas. Kometų medžiaga yra nepaprastai skysta ir palaida.

— O dėlko kometos uodega nes šiandie tiek daug kaimė[illegible] [illegible] ryziaus observatorijos di[illegible] [illegible] ktorius Baillaud ir kiti taip[illegible] [illegible] pat neišranda ir nemato pasi[illegible] [illegible] baisėtinų pasekmių iš susitiki[illegible] [illegible] mo žemės su Halley'o kometa. [illegible] Bet patėmija, kad kometos uodegoj randasi labai nuodingi gazai, anglies ir azoto dujos ir cijankas.

Taigi jei tų gazų nors mažiausia dalis patektų žemės atmosferon ir paskui dasigautų į žmonių plaučius, tai tuokart tuojau organizme jie persikeistų į prusų rugštį arba į kitus kokius aštriausius nuodus. Ore tuos gazus susekti negalima, nes cijankas be kvapo ir tik lengvai kvepiąs karčių migdolų kvapu.

Taip aiškino fizijologas Dastre "Matino" sandarbininkui.

Halley'o kometa.

Pavojingoji Halley'o kometa, kuri buk turėjus atnešti svieto pabaigą, bus nuoga akim matoma Gegužio pradžioje, visuomet auštant. Po Gegužio 18 dienai, kuomet ji bus nuo žemės tolumoje 26 milijonų kilometrų, paskęs saulės šviesoje taip, kad jos nebus galima matyti, o paskui bus matoma vakarais — nes tuokart ji pereis kairiojon saulės pusėn, žiurint nuo žemės.

Laikraščio "Soir" sandarbininkas, pasikalbėdamas su astronomu Stroobant, kuris anam davė tame dalyke informacijas — paklausė apie svarbiausią laiką — Ge[illegible] [illegible] kauso, pritardieną.

[illegible] [illegible] kie [illegible] [illegible] Klas

nuolatos atsisukus nuo saulės priešingon pusėn, tarytum, ji bijotusi saulės skaistumo?

— Nieko apie tai nežinome. Esama tik hipotezų. Tas tik yra žinoma, kad kometų uodegos nesusideda iš medžiagos dujų pavidale, bet iš nuolatinių dalyčių, labai išsiskirsčiusių. Daleidžiama, kad saulės spinduliavimas, regis, elektrinio pobudžio, tas dalytes nuo savęs atstumia šalin.

— Ar uodega bus matoma?

— Regis bus matoma jau nuo pat Gegužio pradžios.

Tiek astronomas Stoorbant, kuris persitikrinęs, kad Halley'o kometa mums nieko nekenks ir n[illegible] [illegible] arys jokių nuo-
st[illegible]

Kur bėgi Raulai? Nugi pas PETRA SZLAKI, nes esu labai isztroszkęs, o pas ji galima atsivėdyti, nes jis turi bavarska alu, gardžią ruską oczisztczina, cigarus net isz Havanos. Tai ilgiau negaliu su Tamsta kalbėti, lik sveikas, turiu skubinties, prie to jis duoda geriausias rodas visokiuose reikaluose ir provose. Teippat eina už vertėja į visokius sudus, priima visokias provas, teippat ir už užmusztus fabrikose iszvaro teisingiausia. Parduoda namus ir lotus visose dalyse miesto. Padirba visokias poperas. Paskolina pinigus ant namu ir budavojimo. Teippat užsiima su asekuracija namų ir rakandų.

PETRAS SZLAKIS
(Tarpe 33 Place ir 33 Street.)
3321 AUBURN AVE. CHICAGO, ILL.
Telefonas Yards 2451.

Telephone Yards 2716.
URA VISI PAS
Juozupa Ridika.

Szaltas alus, skani arielkair kvepenti Cigarai.

Turiu didelę salę dėl mitingų, veselijų ir tt.
3253 Illinois Ct. kertė 33

A. COHEN,
užlaiko
DIDELE KRAUTUVE DRABUŽIU
Jeigu norite pirkti ką nors ant žiemos ir szvenczių, eikite pas A. COHEN. Tenai rasite visokių drabužių dėl vyrų, moterų ir vaikų. Turime daugyčę visokių puikių czeverykų. Mųs czienios labai žemos. Męs kalbame lietuviszkai
1334 Jefferson St., - - Chicago, Ill.
(Senas No. 537)

LIETUVIU UŽEIGA PAS
A. Paulauska

Užlaiko puikiausius gerimus kaipo tai szalta alu skania arielka ir puikius kvepenczius cigarus. Taipgi gerimus pristatojant balių veselijų, krikszto ir tt.
A. PAULAUSKAS
3317 So. Halsted St., Chicago, Ill.

NAUIENA!

"Katalikas" Velykoms No. 12 išeis dideliame formate, susidės iš 12 puslapių, iš kurių 4 puslapiai spalvuoti su gražiais paveikslėliais, pritaikintais prie Velykų šventės. Kadangi ligšiol nei vienas lietuviškas laikraštis nepadaręs panašaus pažangumo, tatai lietuviams bus didi nauiena, pamačius "Kataliką" išeiginiuose rubuose, pritaikintuose kaip sykis prie tos lietuviams džiaugsmingos šventės.

12 puslapių — tai skaitymo! tiktai gerėkies ir džiaugkis iš to. Visokių nauienų, kokių "Katalikas" kas savaitė savo Skaitytojams nesigaili, Velykų numeryj bus dar daugiau nei paprastai; be to bus daug aprašymų apie Velykų šventę ir tos šventės reiškimą.

Taigi velytina lietuviams tuojau užsisakyti "Katalikas" jei kas nori gauti puikų Velykų numerį. Bus atspaudinta apribuojamas skaičius ir kurie užsirašys "Kataliką" vėliau, vargiai galės gauti tą Velykų numerį.

Meldžiama užtaigi tuojau užsisakyti "Kataliką", o kiekvienas gaus tą numerį ir turės džiaugsmo įvalias. "Kataliko" tasai Velykų numeris butų gražu parodyti ir Lietuvoje savo giminėms arba pažįstamiems, nes lietuviai savo gyvastyj nėra dar matę tokio didelio ir papuošto gražiais skaitymais Velykų numerio. Amerikos lietuviai turėtų užrašyti "Kataliką" savo broliams, seserims arba pažįstamiems.

"Katalikas" į Europą metams lėšuoja tik 3 doleriai arba 6 rubliai, pusmečiui gi 1 dol. 50 c. arba 3 rubliai.

Amerikoje "Katalikas" metams lėšuoja 2 dol., o pusmečiui 1 dol.

Beto duodama dovanos savo spaudos knygomis; kiekvienam už metus pilnai užsimokėjusiam duodama do[illegible] knygų vertės 50 c. arba [illegible] Tėvo Pijaus X didelis spal[illegible] šv. tas paveikslas. Šv. Tėvo [illegible] paveikslą kiekvienas lietuvis katalikas privalėtų turėti savo namuose. Knygas ir kitokius daiktus dovanoms prie "Kataliko" galima išsirinkti iš mųs naujo didelio kataliogo, kuris šiomis dienomis apleido spaudą ir, kiekvienam pareikalavus, bus išsiųsta veltui.

Pinigus siunčiant už "Kataliką", orderuojant knygas, ar šeipjau su kitokiais reikalais laiškus rašant, visuomet reikia rašyti tokiuo antrašu:

John M. Tananevicz,
3244 So. Morgan St.
Chicago, Ill.

Be to, pranešame savo gerbiamiems Skaitytojams, *kad nuo pereito numerio "Katalikas" visuomet išeis su ilius tracijomis (su paveikslais) apie naujausius Amerikoje ir visame sviete atsitikimus.* Kaip buvome žadėję "Kataliką" gerinti, taip dabar ir pasistengsime tai daryti, by tik užganėdinus savo Skaitytojus. Laikraštis be paveikslų apie bėgančius sviete atsitikimus— tai vistiek kaip namai be langų. Dabar Skaitytojas netik skaitys visokius atsitikimus, bet podraug ir matys nekurių svarbesnių atsitikimų tikrąją išvaizdą. Męs pageriname "Kataliką" ir raštais ir iliustracijomis, bet ir nusitikime, kad mųsų gerb. Skaitytojai stengsis jį visur tarp saviškių platinti.

"Katalikas" pagal savo didumo ir turinio labai pigus laikraštis: metams 2 dol., o pusmečiui 1 dol., neskaitant dovanų vertės 50c.

Pinigus siunčiant ir laiškus rašant padėkite visuomet tokį antrašą:

JOHN M. TANANEVICZ,
3244 So. Morgan St.
Chicago, Ill.

Savaitinis Kalendorius

Kovas 1910 m.

17 k. Juoz. iš Arimateos.
18 p. Gabrieliaus ark.
19 s. Juozapo suž. M. P.
20 N. VERBŲ NEDĖLIA.
21 p. Benedikto opatas.
22 u. Povilo vyskupo.
23 s. Katrinos panos.

REDAKCIJOS PATEMIJIMAI.

Amerikos milijonierius Rockefeller, artinanties gyvasties pabaigai, andai pasižadėjęs išdalinti savo milijonus labdaringiems tikslams, arba taip sakant juos apversti žmonijos labui. Atjaučia jis, kad akyvaizdoj laiko galybės ir gamtos, kuri į visus mirštomus atsineša vienodai, nežiurint nei turtų, nei kitko, yra menka dulke ir greičiau, ar vėliau privalės gulties graban, tat atbudo jame jausmas, kad negalima jam nuo to ašarų klonio ir žmonijos skurdo, kuriam ir jis pats dalimis kaltas, pasitraukti, nepalikus tautai nors dalies to aukso, kokį iš tautos yra paėmęs, pasipelnijęs. Tatai jisai sumano įkurti savo vardo labdaringą draugiją, per kurios rankas milijonai dolerių plauktų apšvietimui, vargdienių skurdo sumažinimui, kur pagalba neatbutinai busianti reikalinga, kaip tai atsitarnavusiems ir pasenusiems draugijos veikėjams. Išmesti tam tikslui tokiam milijonieriui keliasdešimt arba kelis šimtus milijonų — tai mažai reiškia, kadangi jis turi turto vertės milijardo, tatai nereikalauja bijoties sau senatvėje bado arba skurdo.

* * *

Milijardierius Rockefeller ištisą savo gyvenimą jau išdalinęs įvairiems viešiems tikslams [illegible] 662. Daugiaulams $120.304. [illegible] mokslai iš tų pinigų aplaikęs mokslo skyrius, taip vadinamas "General Education Board", inkorporuotas distrikt. Columbia, ir jį taigi gavęs $53.000.000. Paskiau $25.309.662 gavęs Chicagos universitetas; šešius milijonus dol. išleido medicinos kolegijai "Rush Medical College", $3.100.000 išleidęs protestantų maldnamiams, $4.300 000 misijoms ir tiekpat savo vardo medicinos institutui. Mažesnes aukas nuo jo aplaikė į 60 įvairių kolegijų, universitetų, ligonbučių ir tt. Įsteigė jis parkus, įkurė bibliotekas, bet nei vieno cento nepaaukojo bėdiniems darbininkams, nepastatė nei vienų namų skurdžiams, neikuomet nepagalvojo apie darbininkų luomo likimą ir neatjautė, buvo kurčias ant visokių žmonijos nelaimių. Tik vieną sykį savo gyvenime paaukojo 10.000 dol. italams, nukentėjusiems nuo žemės drebėjimo. Ir tai regis padarė ne iš meilės, bet kad įgyti sau Europoje garbę. Tatai ir jo toji filantropija nebuvo kas kitas, kaip tik paieškojimas sau tuščios garbės. Ir pastaraisiais laikais jisai nusprendė išleisti keliasdešimt milijonų ne dėl ko kito, kaip tik dėl didesnės garbės įgijimo. O tokios aukos nenaudingos, juo labiau, kad jomis negalės naudoties skurdžiai darbininkai.

* * *

Cenzus arba visame Jungtinių Amer. Valstybių gyventojų apskaitymas greitai artinasi, nes ateinančio Balandžio 15 dieną visa enumeratorių (raštininkų) armija pradės savo darbus miestuose, miesteliuose ir ant ukių. Šių metų cenzus mums, lietuviams, turi didelę svarbą, nes pirmu sykiu Amerikoje męs busime užrašyti, kaipo atskira tauta, žinomas dalykas, jei tik męs patįs pasisakysime lietuviais esą. Enumeratoriai lietuvius privalės užrašyti taip: Lithuania (Rus.) arba: Lithuania (Ger.). Panašiai bus užrašomi ir lenkai, ir suomiai, ir kitos mažesnės tautos.

Nekurie mųsų laikraščiai daug abejoja, kad lietuviai esą vargiai bus lietuviais užrašomi. Andai "Tėvynė" tame dalyke raudoja, o paskui aną ir kiti. Nežinant tikro dalykų stovio, nepridera taip elgties. Tegul visi kiti laikraščiai seka Chicagos lietuviškus laikraščius ir tegul savo skaitytojus mokina, kaip reikia; enumeratoriams užrašant, pasakyti savo gimtinį kraštą. Reikia tat taikinties ir visiems išvien dirbti, o gal patirsime iš valdžios lupų, kiek lietuvių Amerikoj randasi.

* * *

"Motinėlė" atgaivinama, ar kas ten nepaprasto atsitikta, kad "Draugas" (No. 9) štai ką rašo "Motinėlės" reikaluose:

"Jau nuo dvejų metų nebuvo laikyti "Motinėlės" mitingai. Priežastis buvo toji, kad 1908 m., prezidentui išvažiavus į Europą, nebuvo kam metinio susirinkimo sušaukti, o į pernykštį mitingą ne visa net vyresnybė suvažiavo.

Metinis "Motinėlės" suvažiavimas atsiliks savu laiku, ir apie jį bus duota žinia išaugšto visiems nariams. Tuo tarpu reikia pranešti tik tiek, kad draugija neužgeso, kaip gali rodyties nevienam. Geležiniame kapitale iki 1 d. Sausio šių metų buvo $1491.52, neskaitant keliolikos dolerių, nepadėtų dar į banką. Bėgamame kapitale yra netoli pusantro šimto dolerių. Užsimokėjus nariams mėnesines, tasai kapitalas išneš kelis šimtus.

Sekretorius".

Šių laikų Neronas.

Juodkalnijos (Černogorijos) kunigaikštis Mikalojus artimiausiais mėnesiais apvaikščios savo 50 metų viešpatavimo jubiliejus. Europa labai gerai pažįsta Černogorijos "valdovą", kaipo buklų diplomatą ir pasirengusį ant visako, jei jam apeina ant Balkanų pusiasalio padidinti savo įtekmė. Prieš kelioliką metų kunigaikštis išleido savo dukterį Aleną už Italijos sosto įpėdinio, o dabartinio karaliaus Viktoro Emanueliaus III. Tatai tame krašte jo padėjimas susidrutino ir 1878 metais Černogorija atgavo sau nepriklausomybę ir teritorijos padidinimą, o 1909 m. laisvą judėjimą uoste Antivari.

Štai kokios įdomios žinios apie tą kun. Mikalojų rašoma Vienos laikraštyj "Arbeiter Zeitung".

Mikalojaus tėvas, kunigaikštis Mirko Petrovič, buvo Černogorijos Erodu. 1856 metais iš tos priežasties prieš jį sukėlė maištus Kučių kiltis. Kunigaikštis su saviškių gauja užpuolė ant maištininkų kaimo, išmušo 140 vyriškių tos kilties ir dėl didesnės baimės įsakė dar nužudyti 18 vaikų jaunesnių 2 metų.

Jo brolis ir įpėdinis trumpai kraštą valdė. Kadangi — pagriebė Teodoro Kadičovo žmoną ir savo rumuose aną iškoneveikė, tatai įžeistasis tos žmonos vyras nužudė tą begėdį 1860 metais.

Tais pačiais metais taigi sostą apėmė dabartinis kunig. Mikalojus. Pirmutiniu jo žingsniu buvo panaikinti krašto skupčiną (parlamentą), susidedančią iš 80 žmonių Kadičių kilties. Tatai netrukus tų sąnarių namus sudegino ir paskui jų visus turtus prisisavino. Pagaliau kunigaikštis paeiliui žudė visus nužiuromuosius asmenis, katrie tik pagalvodavo apie konstituciją, o ypatingai inteligentus, mokytojus. Ir taip nužudė apskričio viršininką Medovičą, mokytoją Bracanovičą, Lazarijų Škarovičą, teisėją Tomečą, advokatą Nikčevičą ir daugybę kitų — jau tai nuodais, teismais, arba ir kitokiomis klastomis. Štai vieną teismo prezidentą Tomičą liepęs uždaryti kalėjiman, aplieti kerasinu ir sudeginti... Visus jaunus vyrus, pabaigusius mokslus užsienyj ir sugrįžusius tėvynėn, liepęs uždaryti kalėjiman be jokio teismo 10 lig 14 metams.

Iš tarpo pirmosios Černogorijos skupčinos sąnarių kun. Mikalojus liepęs dvasiškį Točą ir Plameną nužudyti, 8 atstovus ištremti užsienin, o visus kitus likusius ir 5 ministerius įmesti kalėjiman, kur dar nuo 1901 m. jie visi vargsta. Pašalinė kunig. Mikalojaus gvardija (perjaniki) sunaikinus dvi spaustuvi ir 20 sankrovų ir viešnamių, priklausančių skupčinos atstovams.

Paskutiniais laikais kunigaikštis liepęs areštuoti 940 "nužiuromų" asmenų, Kolašine-gi liepė miriop pasmerkti 10 politiškųjų. Kunig. Mikalojus neapkenčia konstitucijos, apšvietimo ir liaudies pasipriešinimo kas link mokamų jam mokesčių.

Mikalojus, apimdamas valdžią, buvo bėdinas Černogorijos kiemonis. Šiandie jis turi daugiau 40 milijonų turto žemėje ir kapitaluose, kurie sudėti užsienio bankuose. Štai pavyzdžiai, kaip tasai budelis įgaudavo turtus:

1) Traktatu, padarytu su Serbijos kunig. Miku, gavo pinigus Černogorijos krašto naudai. Bet tie pinigai tuojau pateko jo locnan kišeniun.

2) Serbijos-turkiškame kare gavo pinigus iš Serbijos, paskirtus taippat kraštui, bet tuos pinigus tuojau prisisavino.

3) Rusija jam davė 10 milijonų rublių ir liepė juos perduoti Hercogovinos maištininkams, o be to 12 garlaivių, pilnų amunicijos, valgomų produktų ir drabužių. Maištininkai vienok to visko negavo.

4) Kuomet Hercogovinos maištininkai Trebine sudėjo ginklus ir pripažino Austrijos okupaciją, Austrija nusiuntė kunig. Mikalojui du milijonu guldenų su tikslu — nuraminti tuos maištininkus. Kunigaikštis paėmė tuos pinigus, bet maištininkams nepakišo nei halero.

5) 1882 metais Austrija jam pasiulė milijoną guldenų, idant jis neleistų per sieną Dalmatijos-Černogorijos Austrijos prasikaltelių iš Dalmatijos. Kunig. Mikalojus pinigus priėmė.

6) Po Berlyno kongresui kunigaikštis aplaikė pinigišką pašalpą nuo Austrijos ir Rusijos su tikslu juos perduoti Nevesino maištininkams. Ir aniems tų pinigų nedavė

7) Turkija jam suteikė 40. 000 svarų, idant jis neremtų maištų Nachya.

8) Paskiau už panašų "patarnavimą" Mikalojus iš Portos imdavo sau didžio vezirio algą, kol laikęs sostą pavarytasis Abdul Hamid.

9) Kuomet Mikalojus pržadėjo neremti Serbijos suokalbių Makedonijoj, gavo nuo Abdul Hamido paskolą milijoną frankų, o paskui toji skola jam buvo dovanota.

10) Nuo Austrijos visados imdavo metines algas po 50. 000 koronų, o nuo aneksijos laikų ima į metus 200.000 koronų. Tą algą jam išmokąs pats Austrijos imperatorius (Rusija jam kas metai išmoka 25.000 rublių).

11) Rusija be to jam pinigus moka kariuomenės užlaikymui ir tankiai pasiunčia amunicijos. — Tą viską Mikalojus sau pasideda.

Tokių pavyzdžių galima išparodyti labai daug. Reik pridurti, kad visas tasai kraštas paskendęs skurde. gyventojai keliauja į Ameriką ir į kitus kraštus. Valdininkai be to — beveik visi vagįs, plėšikai ir piktadariai. Nauja skupčina susideda iš Mikalojaus šalininkų.

Taip tai perstatomas Balkanų mažas neronukas.

Milijonierių sunųs.

Kuomet pasklydo žinia, kad milijardierius John D. Rockefeller aukojąs didesnę pusę savo milžiniško turto labdaringiems žmonijos tikslams, tuojau parėjo žinia, kad to milijardieriaus sunus, John D. Rockefeller, Jr. pasitraukęs iš Standard Oil kompanijos direktorių, idant turėti daugiau laiko pasišventimui, idant pasekmingiau butų galima išpildyti tą savo tėvo didelę ir kiltą ideą.

Tai pirmas dar toksai svieto istorijoje atsitikimas, kad milijonieriaus sunus žengtų savo tėvo pėdomis ir numylėtų savo tėvo ideas. Kiti kadangi milijonierių vaikai ir milijonų paveldėtojai neikados nenori skirties su savo milijonais ir juo daugiau jų turi, tuo daugiau anų trokšta.

Prie paskutinių priklauso pav. Morgan, Jr. ir bankieriaus sunus Ryan.

Tautų koncertas Peterburge.

Penktadienį, Sausio 22 dieną didelėje Dvorianskoje's Sobranije's salėje buvo didelis tautų koncertas, kurį įrengė liaudies universitetų draugija. Koncerte dalyvavo 14 tautų: baltarusiai, osetinai, įgauniai, totoriai, lietuviai, ukrainiečiai, didžiarusiai, suomiai, armėnai, Sibirijos tautos (tunguzai ir k.), latviai, gruzinai ir lenkai. Visos koncerte dalyvavusios tautos pasirodė su savo tautinėmis dainomis; kai-kurios su tautine muzika ir tautiniais šokiais; visos tautos buvo apsirėdžiusios kiekviena savo tautiniais rubais. Ir buvo užtat ko pasižiurėti, ko pasiklausyti. Čionai galėjai pamatyti visą plačiosios Rusijos margumą, visą jos tautų apdarų, dainų, muzikos, popročių įvairumą; galėjai pamatyti ir gyvas, karštas, vinkles Kaukazo tautas, kaip armėnai, gruzinai ir šiltojo, gražiojo Krymo totorius ir tolimosios, šaltosios Sibirijos tautas, ir įgaunius, suomius, su jų, taip-pat mažne, kaip lietuvių, liudnomis, bet daugiau styprybės turinčiomis, rusčiomis dainomis; ir lietuvių kaimynus brolius latvius, ir baltarusius ir lenkus, ir ukrainus.

Baltarusiai, rodos, pirmą kartą pasirodė viešai, kaipo atskira tauta, su savo ką-tik sutaisytu choru, kurs p. Šimkaus vedamas pirmą kartą padainavo porą baltarusiškų dainelių.

Labai gražiai, galima sakyti gražiausiai, padainavo latvių, suomių ir ukrainų chorai, užvis senis ukrainų kobzaris (musiškai butų kanklininkas) Kučerenko. Visus užžavėjo lenkai su savo kaimo vestuvėmis, vestuvių šokiais ir muzika.

Jaunas Peterburgo lietuvių choras, p. Kelpšos vedamas, padainavo: "Siuntė mane motinėlė", "Šėriau žirgelį" ir dar vieną tautišką liaudies dainelę. Choras padainavo gerai. Girdėti buvo svetimtaučius gėrinties lietuvių dainų motyvais, jų originališkumu ir typiškumu. Be dainų lietuviai, kaip dauguma kitų tautų, turėjo įrengę savo kijoską (kambarį). Kijosko įrengimu ir jo papuošimu rupinos žinomu mųsų dailininku Žmuidzinavičius ir Rimša. Kambario sienos iškabinėtos lietuvių kilimais ir juostomis. Buvo pakabintas paveikslas, parodąs Lietuvos kiemą, gražiai medžiais apaugusį, su žolynų darželiu prie galo gryčios. Kijosko bufetas pardavinėjo lietuvišką alų, midų, krupninką, ir lietuviškus medauninkus (pipirninkus). Alų beregint išpirko; nebliko, rodos, ir midaus su krupninku. Viso lietuviškojo skyriaus įrengimu rupinos "Lietuvių studentų draugija", padedant labdariams.

Žmonių koncerte buvo labai daug. Salėje ir ant viškų buvo spustė, nelyginant, kaip Lietuvos bažnyčioje per atlaidus.

Sunus išgama.

Vienas nepaprastųjų atsitikimų andai užrašyta mieste Buffalo, N. Y. ir tai dar lenkų gyvenime. Taip rašo Buffalos angliški laikraščiai.

Tuo nepaprastu sunum išgama pasirodęs 22 metų Kazimieras Suchomskis, kuris nuo savo tėvų pavogęs $580.00 ir didesnę tų pinigų dalį praleidęs saliunuose. Laimė dar, kad laiku vagystė patėmyta ir vagilius suimta, nes jis geidęs iš Buffalo paspručti.

Kazimieras su savo tėvu dirbęs dirbtuvėje American Car and Foundry Co. ir tą dieną, kaip paprastai, nuėjęs prie darbo. Tečiau praslinkus porai valandų apleidęs dirbtuvę ir nuėjęs sau namo. Motinos namie neradęs, buvo išėjus turgun. Namie radęs tik mažą savo seserį.

Suchomskio tėvas savame laike buvęs graborium Dievo Kuno parapijoje. Turėdamas kiek tai pinigų, laikęs anuos namie, geležinėj spintoj, kurią mokėję atidaryti visi namiškiai ir sunus Kazimieras. Pinigų spintoj buta viso $580.00.

Taip Kazimieras, atsiradęs pats vienas namuose, paėmęs iš spintos pinigus ir išėjęs.

Sugrįžus motinai, mažiukė mergaitė pasakius, kad Kazimieras buvęs namie. Suchomskienė, regis, žinodama savo sunaus pobudį, pažiurėjus į spintą ir tenai neradus pinigų. Suprazdama gana gerai, kas turėjo but vagiliu, tuojau apie tai pranešė policjai ir tiesiok tai nurodė ant savo sunaus.

Tatai vienas policijantas su motina leidosi per saliunus ir pamatė pagaliau Kazimierą išeinanti iš vieno saliuno. Jis patėmijęs policijantą su motina, regis, suprato, kas čia veikiasi ir leidosi bėgti. Vienok policijantas pasivijo ir sugavęs nugabeno policijos stotin prie William gatvės. Tenai iškrėsta jam kišeniai ir atrasta tik $525.00, o 55 dol. jau buvo išleidęs. Nors jis gynėsi, kad nevogęs tėvo pinigų, bet buvo aišku, kad jis tai padaręs ir už tai atiduota kriminališkan teisman.

Kazimieras labai išbjuręs jaunikaitis, apie ką liudija pav. tasai faktas, kad kuomet motina tą pačią dieną vakare jį kalėjime aplankius ir paklausius, kur jis padėjęs tuos išleistus 55 dolerius, Kazimieras spjovęs motinai į akis ir pareikalavęs, kad motina jam nei prieš akis nestovėtų, nes į ją negalįs žiurėti.

S. L. R. K. A. Reikalai.

ADRESAI CENTRO VALDYBOS S. L. R. K. AMERIKOJE.

Kun. S. Pautienius, prezid.
P. O. Girardville, Pa.

Jonas Rikteraitis, vice-prez.,
67 James St.,
Waterbury, Conn.

Kaz. Krušinskas, sekret.
324 So. 1st St.,
Brooklyn, N. Y.

Kun. V. Staknevičia, išdinin.
207 Adams St.,
Newark, N.J.

Kasos globėjai:

Jonas Vieraitis,
107 So. Harding St.,
Worcester, Mass.

Kazys Vaškevičia,
186 Jefferson St.,
Newark, N. J.

Kun. V. Vizgirda, knygius,
190 So. Meade St.,
Wilkes-Baire, Pa.

Kun. V. Staknevičia, dvas. vad.
207 Adams St.,
Newark, N. J.

VYRIAUSYBE 85 KUOPOS SUSIV. L. R. KATALIKU AMERIKOJE.

St. Anučauskis — Prz.
4559 S. Hermitage Av.

Fr. Stasialis, vice prez.
4558 Marshfield Ave.

P. Nedvaras, prot. sekr.
4512 So. Wood St.

Aug. Saldukas fin. sekr.
4715 S. Wood St.

St. Marcinkevičia Kasier.
4663 Gross Ave.

VYRIAUSYBE 15 KUOPOS SUSIV. L. R. K. A. CHICAGO, ILL.

A. Bijanskas, prez.
3327 Auburn Avė.

Paul. Mažeika, vice-prez.
3315 Auburn Ave.

M. Kadzievskis, sekr. prot.
3244 So. Morgan St.

B. Butkus, fin. sekr.
843-33rd St.

J. M. Tananevičia, kasierius
3244 So. Morgan St.

ADMINISTRACIJA 1 KUOPOS S. L. R. K. A. EDWARDSVILLE, PA.

J. Janaviče, Pirmsėdis
119 Church St.,
Edwardsville, Pa.

M. Valinčius, Raštininkas
61 Short St.,
Edwardsville, Pa.

F. Leleviče, Kasierius,
22 Kosciusko St.,
Kingston, Pa.

VYRIAUSYBE 86 KUOPOS SUSIV. L.R.K.A. NEWARK, N. J.

K. Vaškeviče — Pirm.
186 Jefferson St.

A. Radzeviče — Rašt.
194 New York ave.

P. Pranis — Išdin.
81 Warwick St.

ADMINISTRACIJA 101 KUOPOS CHICAGO.

Sim. Pilackas, Prez.
730 W. 17th St.

M. J. Tananevičia, vice-prez.
670 W. 18th St.

A. Lemont, sekr.
668 W. 18th St.

ADMINISTRACIJA 78 KUOPOS S. L. R. K. A. HUDSON, PA.

Jonas Večerkauckas prez.
Box 217

Pov. Marcukonis, rašt.
Box 4

Nik. Stankeviče, kas.
Box 83

Susiv. sąnarių stovis.

Kadangi S.L.R.K.A. sąnarių stovis jau senai buvo garsinamas (mat, Centro sekretoriui smagiau sėbrauties su "Draugu" ir su kitais laikraščiais, bet ne su "Kataliku"), tatai imame ištrauką iš "Dr." ir savo skaitytojams šiuom žygiu apskelbiame, juo labiau todėl, kad "Katalikas" skaitoma didesne Susiv. sąnarių puse, o tas dalykas ir visai katalikiškai visuomenei reikalinga žinoti.

Turime patėmyti, kad tai sąnarių stovis už Spalių bertainį per. metų, kas liudija taippat apie Centro sekretoriaus nerangumą.

1 kuopa.

Pilnų 167.

Suspenduotų 3. Rožė Purvinienė už II bert., Katrė Nazarinskienė, Vincė Mickevičienė.

Išbrauktų 3. Andrius Kalkauckas, Vincas Sadlauckas, Veronika Sadlauckienė.

2 kuopa.

Pilnų 102.

Suspenduotų 10. Jurgis Degutis už IV. b. 08, Antanas Poškevičia už IV. b. 08, Juozas Radzevičia, Magdė Radzevičienė, Jonas Zutautas, Ona Puida, Petras Šlikta, Konstantas Sveikauckas.

Išbrauktų 3. Motiejus Dvilys, Magdė Dvilienė, Andrius Matusevičia.

3 kuopa.

Pilnų 35.

Suspenduotų 2. Tamas Savickas, Liudvisė Savickienė.

Išbrauktų 2. Bonifacas Brazaitis, Salomė Brazaitienė.

4 kuopa.

Pilnų 38.

Suspenduotų 2. Jonas Kaleinykas, Kristė Balčiunienė.

Išbrauktų 3. Vincas Palašejus, Agota Matonienė, Ona Milašienė.

5 kuopa.

Pilnų 21.

Suspenduotų 2. Tofilė Kiguolienė, Magdė Liutkevičienė.

Išbrauktų 13. Jonas Pranaitis, Tofilė Burbienė, Stasys Čepukaitis, Jieva Taukelevyčienė, Marė Raibikienė, Jieva Liutkevičiutė, Ona Kunigienė, Marė Šukevyčiutė, Marė Grablikienė, Petras Medelis, Mare Aidukevyčienė, Viktė Gurnevyčienė, Julia Pranaičiutė.

6 kuopa.

Pilnų 49.

Suspenduotų 2. Jieva Krikščiuniutė, Jon. Lopeta.

7 kuopa.

Pilnų 245.

Suspenduotų 26. Magdė Marciulionienė už III b., Jieva Kiablikienė, Marė Salešienė už III b., Jurgis Gudauckas, Petronė Gudauckienė, Marė Baliunienė, Andrius Vieržbauckas, Juzė Vieržbauckienė, Jieva Nikštaitienė, Juozas Nikštaitis, Juozas Rėkus, Marė Abramavyčienė, Marė Saurusaitienė, Ant. Leonavyčia, Morta Gustaitienė, Ona Urbonienė, Marė Didžiunienė, Rožė Ruseckienė, Viktė Navickiutė, Kazė Nevezdauckiutė, Marė Matusevyčienė, Marė Gustaitienė, Ona Dičkurienė, Antanas Letkauckas, Antanas Matuševyčia, Pranė Jankauckienė.

Išbrauktų 3. Vincas Sabas, Petras Miglinis, Ona Pečkauckienė.

8 kuopa.

Pilnų 52.

Suspenduotų 3. Motiejus Barzdaitis, Motiejus Mačiokas, Stasys Čerauka.

Išbrauktų 1. Juozas Kasparavičia.

9 kuopa.

Pilnų 36.

Suspenduotų 4. Marė Maulienė, Anelė Mačiokienė, Karalina Sauseriutė, Liudvisė Čiuželiutė.

10 kuopa.

Pilnų 42.

Suspenduotų 7. Jieva Kindienė, Stasys Groinis, Juozas Adomaitis, Antanas Poniškis, Jonas E. Greičius, Kazys Viženas, Kristė Braižionienė.

Išbrauktų 5. Juozas Kurkis, Petronė Navickienė, Ona Stadalnikienė, Antanas Kazlauckas, Kazys Greičius.

11 kuopa.

Pilnų 159.

Suspenduotų 9. Ona Baltrusienė, Jieva Narštienė, Marė Jekubaitienė, Ona Stočkunienė, Antanas Vasiliauckas, Alzė Balčiunienė, Petras Saulenas, Ona Rizgeliutė, Ona Juozaičiutė.

Išbrauktų 3. Pranas Sembreckis, Magdė Mockevyčiutė, Mikas Pečiukonis.

12 kuopa.

Pilnų 32.

13 kuopa.

Pilnų 128.

Suspenduotų 12. Alzė Zebrauckienė, Zofija Mažeikienė, Barbora Šilinskienė, Ona Balčiunienė, Ona J. Sakevičienė, Jonas Selonskas, Magdė Vaškevyčienė, Jonas Lietuvnikas, Povylas Jakštys, Magdė Žolinienė už III b.

Išbrauktų 5. Marė Laukaitienė, Amilė Mikutienė, Ona Mažeikienė, Morta Bučnienė, Kazys Gurklys.

14 kuopa.

Pilnų 6.

15 kuopa.

Pilnų 110.

Suspenduotų 15. Stasys Šeputis III bert., Baltrus Tamošaitis, Katrė Garuckienė, Julius Jucevyčia už III b., Dominykas Katauskis, Teodora Paulaskienė, Barbora Tamošaitienė, Baltrus Kilevyčia, Kazys K. Lekarauckas, Dorota Kairyče už III b., Antanas A. Milemas, Antanas Jonikas, Ona Šatkauckiutė už III b., Ona Girčaitė, Kazė Vaidimienė.

Išbrauktų 4. Aleksandras A. Petraitis, Baltrus Laibinis, Uršė Katauskienė, Kazys Orlingis.

16 kuopa.

Pilnų 39.

Suspenduotų 13. Antanas Lazdauckas, Jonas Rudaitis Jurgis Jaškulis, Alena Kuzmickiutė, Kazė Krimonskaitė, Anastazas Valančius, Kazys Karaliunas, Agota Rudaitienė, Mataušas J. Varnagiris, Kazys Lukošaitis, Salomė Kaminskienė, Barbora Brumbienė, Marė A. Rėkiutė, damoket prie įstojimo.

Išbrauktų 6. Domicė Blaževyčiutė, Julė Razutaitė, Valerija Vadlugaitė, Dominykas Bukauckas, Ona Valiunienė, Apolonija Petrauckiutė.

17 kuopa.

Pilnų 166.

Suspenduotų 9. Stasys Baleševyčia, Antanas Berneckas, Agota Oškinienė, Motiejus Oškinis, Alzė Ačiuvienė, Alzė Aksamantauckienė, Petronė Šulkauckienė, Katrė Bekampienė, Magdė Minkevičienė.

Išbrauktų 2. Marcelė Ulinskienė, Antanas Bučinskas.

18 kuopa.

Pilnų 18.

Suspenduotas 1. Juozas Kasiulis.

19 kuopa.

Pilnų 23.

Suspenduotų 4. Domicė Kazlauckienė, Antanas Novickas, Kazys Vaičiulis už III bert., Stasė Vaičiulienė už III bert.

Išbrauktų 10. Ona Česnuliavyčienė, Antanas Jeskevičia, Jieva Kubilienė, Simas Gudaitis, Adomas Razinauckas, Morta Budrevičienė, Domicė Budrevičienė, Baltrus Vaznys už II ir IV bert. Ona Pajaujutė, Jurgis Baranauckas.

(Toliaus bus).

Iš svetur.

Kanados mieste Montreal šiemet atsibus Eucharistiškas kongresas. Kongresą imsiąs dalyvumą ir popežiaus atstovas, kardinolas Vanuteli. Regis tasai kardinolas, pasibaigus kongresui, aplankys ir Jungtines Amer. Valstybes.

*

Rusijos teismuose mirties ištarmės plačiai naudojama ir pasmerktųjų skaitlius nei kiek nesimažina. Vienas Rusijos dienraščių štai kaip tas ištarmes apskaito: 1909 m. abelnai pasmerkta miršop 1.440 žmonės ir 53 miestuose jų nužudyta 537.

*

Iš Peterburgo rašoma, kad Petropavlovsko tvirtovės cerkvėje, kur randasi carų grabai, pavogta 20 aukso vainikų. Keli vainikų paėję nuo svetimų viešpačių. Kadangi vainikai buvę iš gryno aukso, tatai vagiliai juos sulaužę ir taip pardavę jubilerams.

William H. Hunt yra perstatytas prezidento Taft viršininku naujos muitinyčiks. Pirmiaus jisai buvo Porto Rico gubernatorium, dar pirmiaus teisdariu vietinio federališko teismo Montanos valstijoje iki 1904m. J. F. Smith, antrasis perstatytas buvo liuosnorių generolu laike karės ant Philipinų ir užėmė kelias vietas pirm užėmimo vietos salų general-gubernatoriaus.

Nuo 15d. Gegužio jie užtmsią pirmutinę pasaulyje officiališką valdvietę kontroliavimo orlaivių. Linija tęsiasi nuo Munich, Bavarijoj, į Starnberg ir Oberammergan. Pastaroji vieta yra garsi žaislėmis. Orlaivije, Parseval stiliaus, talpinsis 12 keleivių, neskaitant orlaivio darbininkų.

LEW. WALLACE.

BEN-HUR

ISTORIŠKA APYSAKA

JEZAUS KRISTAUS LAIKU

Sulietuvino

JONAS MONTVILA.

(Tąsa).

Kada tas išėjo, keleiviai pradėjo daryti urve šiokią-tokią tvarką.

Paskirtoje valandoje prieš vakarą viešnamyj sustojo visas bruzdėjimas, o užviešpatavo rami tyla; tame pat laike kiekvienas Izraelita sukryžiavojęs ant krutinės rankas, gręždavos link Jeruzolimo melsdamasis. Buvo tai šventa devinta dienos valanda, kurioje dėdavo aukas šventinyčioj ant kalno Moria.

Vos meldžiančiųjųsi rankos nusileido, bruzdėjimas pakilo išnaujo, bet ne ant ilgo; vieni susėdo prie vakarienės, kiti rengėsi ant atsilsio. Už valandos žiburiai užgeso, užviešpatavo tyla ir visi sumigo.

. . . . . .

Staiga apie vidurnaktį kaž-kas ant stogo suriko:

— Kelkitės, broliai, kelkitės ir žiurėkite, kaip dangus dega!

Ant to balso susnudę žmonės sėdosi ant savo paklotuvų, žiurėjo nieko nesuprasdami, o dirstelėję į dangų, iškart subudo, bet vis-gi negalėjo nieko suprasti. Trukšmas nuo stogo perėjo į kiemą, neužilgo visi viešnamio žmonės su nuosteba žiurėjo į dangų.

Ir matė spindulį šviesos, prasidedantį ant krašto dangaus žemiau artimiausios žvaigždės, iš kur nuolaidžiai puolė ant žemės; viršuj spindulio švietė aiški žvaigždė, metanti šviesų posmą, nei spindulių pėdą. Iš šono šviesa buvo silpnesnė, susijungdama su nakties tamsybėmis, bet vidurys degė nei saulė. Ta regykla rodos puolė ant artimiausio kalno ir darė baltą vainiką ant kalkinių kalvų viršunių. Buvo taip šviesu, kad žmonės lengvai galėjo pažinti viens kitą.

Spindulys nuolat švietė, nusistebėjimas pradėjo persikeisti į baimę; bailesni drebėjo, drąsesni kalbėjosi pašnabždomis.

— Ar matei kada ką-tokį panašaus? — klausė vienas.

— Man rodos, kad šviesa kabo ant kalno; negaliu pasakyti kas tai yra, niekad to nemačiau — skambėjo atsakymas.

— Ar-gi tai butų puolanti žvaigždė? — užklause kitas netikru balsu.

— Kaip tik žvaigždė nupuola ir šviesa gęsta.

— Jau žinau — sušuko vienas — piemens pamatė liutą ir sukurė ugnį, kad neprileisti jo prie kaimėnės.

Artimiausias prie kalbančio lengviau atsiduso, pritardamas:

— Taip, tai ne kas kita, nes šiandie tiek daug kaimėnių bėgiojo po klonį.

— Ne, ne! Kad ir visus medžius iš Judos klonio sukrautum ant vieno laužo ir užkurtum, tai vis dar šviesa nebutų taip aiški.

Matydami, kad nesidaro nieko pavojingo, žmonės aprimo ir vėl užstojo tyla.

— Broliai — pertraukė pagaliau ją senas žydas — sakau jumis, toji šviesa, tai kopėčios, kurias mųsų tėvas Jokubas matė sapne. Tebuna pagarbintas Dievas tėvų mųsų!

III

Maždaug gal už dviejų mylių į piet-ryčius nuo Betlejaus tiesiasi klonis, atskirtas nuo miesto eile kalvų. Auga jame maži medžiai: ąžuolai, pušįs ir sukamedžiai. Kadangi tas klonis yra uždengtas nuo šiaurės vėjų, tat lygiai kaip vasarą taip ir žiemą yra naudingas ganykloms dėl kaimėnių, kurias čia sugena piemens. Netoli nuo miesto buvo didelė prieglauda dėl avių, kur galėjo pasislėpti drauge su savo kaimėnėmis ir piemens. Buvo tai apvesta į žmogaus stuomenį aukščio muru vieta, aplinkui apaugusi tankiais erškėčių krumais, kad laukinė žvėris, kaip liutas ar pantera, neįšoktų į avinyčią ir nepridirbtų blėdies. Diena pirm aukščiaus aprašytų atsitikimų, į tą klonį piemens suginė savo kaimėnes ir jau nuo pat ryto krumai skambėjo nuo kirvių smugių, ožkų ir avių bliovimo, galvijų baubimo ir šunų lojimo. Saulei leidžiantis kaimėnes suvarė į žardį, o atėjus vakarui piemens susikurė didelę ugnį netoli vartų, pasidrutino ir susėdo pasilsėtų ir pasikalbėtų, visados palikdami vieną iš tarpo savęs ant sargybos.

Tie žmonės labai įdomiai išrodė — neikados neuždengė galvos, taigi kieti plaukai, sukepinti saulės, kabo šniurais; barzdos garbiniuotos, susivijusios su plaukais, dengia kaklą ir krutinę, daro jų išvaizdą kokia-tai laukine. Drabužiai padaryti iš ožkų arba avių kailių vilnomis į viršų, persijuosę storu diržu, o rankos ir kojos lig kelių nuogos. Ant tiesiojo peties prikabinta nedideli krepšiukai, kuriuose talpinasi maistas ir akmenukai dėl laidynės, kuria kiekvienas buva apsiginklavęs. Šalia kiekvieno gulėjo piemeniška lazda — simbolas jų užsiėmimo ir ginklas nuo užpuolimo. Kalbėjosi apie savo kaimėnę ir tos dienos nusidavimus, kol miegas neuždengė jiems akių.

Naktis buvo šviesi, vėsi, žvaigždėta, be jokio vėjalio. Atmosfera rodėsi taip tyra, kaip neikados, jautėsi koks-tai šventas dvelkimas, lyg prijautimas, kad dangus prisiartįs prie žemės, kad pranešti jai gerą nauieną.

Prie vartų lėtai vaikščiojo piemuo esantis ant sargybos; kartais, išgirdęs kokį balsą tarp miegančios kaimėnės, arba staugimą šakaliaus kalnuose, sustodavo ir klausėsi. — Artinosi vidurnaktis. — Nusidavė tat jis prie ugnies prikelti kitą piemenį, kad jį permainytų, kad staiga apipylė nepaprasta

(Toliaus bus).

Jusu Namuose

Jųs norit geriausią—niekas nėra geresniu dėl jųs draugų. Kiekvienam name turėtų rastis zopostas geros arielkos dėl priėmimo savo pažįstamų ir dėl apsisaugojimo ligų, kiekvienas gydytojas velina **Solo Rye**

Riebus Skanus Szvelnus Labai yra tinkanti arielk. dėl šeimynų.

IMKIT BUTELI NAMO SZENDIE
STRAUS BROS. CO.
Iszdirbejai Chicago
T. Padlackis, lietuvis agentas

Del Sveikatos
GERKIT
SZITA TONIKA
Gvarantuotas per
REICH & FISCHMANN
753 W. Taylor St.

JOS. MIKALAJUNAS, Agentas

Poni Ona Miller
(Pagal vyro Jankauskienė)
SENIAUSIA LIETUVISKA AKUSERKA CHICAGO.
Dabar gyvena, 107 Canalport ave.
prieszai Ruble St.
Telephonas Canal 3619.

J. ADOMAITIS
UŽLAIKO
PUIKU SALIUNA
Szaltas alus skani arielka
ir kvepenti Havanos Cigarai
17ta ir Union Ave. Chicago.

HEI KUR BEGI ALEX? NUGI PAS
JOS. VAZNONI

kuris užlaiko labai puikų saliuną, szaltą gardų alutį skanę arielką ir labai puikius kvepenczius cigarus. Visi pas savą.

3355 S. Morgan St. Chicago.

V. PALIUKAITIS
LIETUVYS KARPENDERIS.
Praneszu visiems lietuviams kad asz taisau visokius namus be skirtumo, popieruoju, maliavoju ir visą darbą atlieku kogeriausiai ir pigiausiai. Meldžiu su reikalais kreiptis pas mane po antr.
3229 Auburn Ave., Kertė 33 Pl.

Telephone Canal 285
KAZ. KATUTIS
LIETUVISZKAS GRABORIUS
Persamdo kereczius ant pagrabų, veselijų ir tt.
166 W. 18th St. Chicago, Ill.

Phone Yards 709
JUOZAPAS LESZCZINSKIS
APTIEKORIUS
Užlaiko naminias ir užrubežinias gyduoles, ir receptus išpildo kežną valandą su dideliu saugumu. Reikale nusiduokit pas jį, o busite užganėdinti. siuncziam gyduoles in kitus miestus
3315 So. Morgan St., Chicago, Ill.

F. Bernatowicz

Pajauta

Lizdeiko Duktē arba Lietuva XIV metašimtyj.

Istoriškas Romanas

Išguldē Jonas Montvila.

(Tąsa).

jau, kada įkēlei nevertą savo koją į šventinyčią; bet dievai reikalauja prisipažinimo. Jei esi bēdinu jų tarnu, kokiu norējai pasirodyti, iš kur turi tuos turtus, kurius man siulinai?

— Kad butum mokējęs pasinaudoti — atsakē jaunikaitis — butum patyręs dalyką, apie kurį prie viso savo šventumo nežinosi.

— Gerai — tarē užgautas teisējas. — Kiekvienas tavo žodis padidina bausmę. Žiurēk, niekadēji! Kaip nedēkingai atmeti gelbējimosi budą, kurį tau paduoda mano gailingumas! Norējau paduoti tau ranką, norējau tave išgelbēti. Kad butum svetimžemiu, apsieitume su tavim švelniau; bet kadangi esi lietuviu ir neikuom kitu, kaip tik aukuro tarnu, kokiu įējai į šventinyčią, busi tat teistas pagal aštriausias teises.

— Traidēnai! — atsišaukē vienas kunigų — argi negaila tau tavo jaunystēs? Tavo užkietējimas padidįs tik kančias. Kokis yra pasaulyj daiktas, kokia taip gili slaptybē butų, kurios nežinotų mųsų viršaitis! Neturiu aš jo galēs, ir nevertas jos esmi; bet negaliu užtylēti, kad iš daugelio atžvilgių laikiau tave svetimžemiu ir pažvelgiau tavo tikējimą. Tavo kalba, žinojimas, visas tavo sudējimas rodo, jog esi žmogumi aukštesnio luomo. Prisipažink, kuomi esi, valanda susimylējimo dar neperējo.

— Esmi Traidēnas, Žinčiaus kurējas — kalbējo drąsus jaunikaitis.

— Esi dalininku peklos dvasių! bet pažiurēsime, kaip jos tave apgins — atsišaukē Jerbutas! — Žergi — tarē vienam kunigų — pradēk skundą!

Pakilo iš vietos pašauktas skundikas ir kalbējo:

— Šis jaunikaitis, vardu Traidēnas, prieš du metu liuosnoriai įžengęs į palaimintą Žinčiaus tarnų tarpą ir sudējęs kurējo prisaiką, per visą tą laiką nuduotu dievotumu mokējo suvadžioti viršininkus ir su piktų dvasių pagalba įgijęs šiokią tokią ant žmonių įtekmę, susinešē su jauna moterim ir laikē ją užkeiktą savo kambaryje. Ilgai tęsēsi tas biaurus susinešimas ir kažin kaip didelio pasipiktinimo ir nuopolio butų buvęs priežastimi, jaigu malonųs dievai, paskirdami Krivių krivaičiu garbingą Jerbutą, nebutų padēję galo tai betvarkei. Jojo tai šventas žinojimas visų daiktų, atidengē kaltę giliausioje slaptoje. Žiurēdami mųsų tiesų dēl jos nubaudimo, žiurēsime į ją iš trijų atžvilgių. Prasikalto Traidēnas p i r m i a u s i a, kaipo susinešantis su piktomis dvasiomis; prasikalto a n t r a, pasinaudojo iš jų dēl biauriausio darbo, dēl užkeikimo panašaus sau sutvērimo; prasikalto t r e č i a, kad budamas aukuro tarnu, užkeikē moterį, su kuria, pagal savo prisaikos, negalējo turēt jokio susinešimo. Bet kadangi malonųs dievai aiškiausiuose prasikaltimuose palieka apkaltintamjam progą pasiteisinimo, sakyk, Traidēne! ką turi ant savo pasiteisinimo.

— Jau pasakiau — tarē Traidēnas — kad nežinau jokių burtų, jokių piktų dvasių ir tiktai nežinē ir piktumas gali užkrauti tokius užmetinējimus.

— Prirodymai šitą tvirtininimą sumuša — atsišaukē kitas kunigas — bet dar galima tikētis palengvinimo. Jei galējai užkeikti panašų sau sutvērimą, tat be abejonēs gali ir atgaivinti jį. Šiuomi darbu padarytum sau gero.

— O pirmiausia turi pasakyti — tarē Jerbutas — kuomi yra ta nelaiminga auka, kurią paskyrei savo prakeiktam darbui ir kaip senai jau ją turi?

— Nežinau burtų ir nelaikau jokios užkeiktos aukos — atsakē Traidēnas.

— O kas čia? — tarē Jerbutas nuimdamas uždangalą. — Ar-gi nēra čia užkeikta moteriškē?

Pakēlus uždangą kilo didelis tarp susirinkusiųjų trukšmas. Bet, kad suprasti priežastis, kurios padavē mintį pilnai prietarų liaudžiai apkaltinti panašų sau sutvērimą už burtus, ir dasiprotēti priežastį, dēl kurios jaunikaitis nenorējo išduoti teisybēs, reikia žinoti, kad tas, ką Jerbutas laikē už užkeiktą moterį, buvo nekas kitkas, kaip tik paveikslas labai dailios merginos. Puikiai nupieštas paveikslas, priduodantis gyvumo spalvomis, kuris darē didelį įspudį ant minčių pusiau dar laukinių žmonių. Buvo tai nei altorēlis su durelēmis, viduryj kurio paveikslas naturališko dydžio sulyg krutinēs. Įdomiausia jiems buvo tos durelēs, kurių vidus uždengtas plieniniais skardeliais, prie atidarymo jų nei veidrodis kelis-kart atmušantis, paveikslui pridavē gyvumo. Nebuvo tai toks puikus paveikslas, kokius nupaišo šių dienų artistai; bet kadangi Italijoj jų daila pradējo jau garsēti, o Cimabujų ir Gotų mokintiniai, pernešanti ant skardo ar audeklo paveikslus valdovų ar garsingų žmonių, buvo pageidaujami ir paieškomi, negalima abejoti, kad ir Lenkija, iš kurios pribuvo Traidēnas, rumuose turtingų ponų žinojo tą dailą; tuomi labiau, kad paskutinis jos karalius Vengrijos Liudvikas, taip tankiai turējo su Italija susinešimus ir buvo mylētojum dailos. Pamatę tą, pagal jų nuomonēs, užkeiktą merginą, susirinkę lietuviai, perimti labiau baime, nei nuosteba, rinkdamiesi apie skuomę, su neištikējimu žiurējo į paveikslą ir su pasipiktinimu ant jo savininko, kuris, matydamas šstatytą ant visokių sąprotavimų brangų sau daiktą ir perimtas gailesties, akyse teisējų išrodē dar kaltesniu.

— Ar jau matai, Traidēne, kad užkeikei šią moteriškę? — tarē Jerbutas. — Dabar prisipažink, ar neturi dalininkų šiame nusidējime.

— Žinau tik jųsų prietarus ir nežinojimą — atsakē Traidēnas — pats-gi budamas nekaltu, negalējau turēti nei dalininkų.

— Bet aš nematau čia kuno — tarē vienas susirinkusių, atsargiai vesdamas pirštu per paveikslą. — Tai įdomus daiktas, akįs jos žiuri, burna tartum nori prakalbēti, o ranka nieko negali sučiuopti.

— Taigi tas ir yra burtininko dalyku — atsakē Jerbutas.

— Tai nēra užkeikta moteriškē — atsišaukē kitas — tai yra tik jos šešēlis, užlaikytas šēpoje, kaip tai tankiai duodasi matyti žiurint į šulinį.

— Buk kaip nebuk, — atsišaukē skundikas — vis-gi tai yra reikalas su piktomis dvasiomis.

— Kas-gi čia yra? — užklausē vienas kunigų Traidēno.

— Ką čia jums pasakoti — atsakē jaunikaitis — jei nežinote, kas yra tepliorius ir paišiniai. Klausykite! yra tai stebuklingas paveikslas, sukeliantis garbę ir pagodonę. Užduotimi jo yra: atmokēti tolumą, mirčiai išplēšti auką ir saldint nuliudimą. Vargas tam, kuris neranda jame susiraminimo!

— Kunigai! — sušuko Jerbutas — saugokitēs jam įtikēti; nori jus nugązdinti, suklaidinti. Su kokiu mieriu užlaikei jį, nedorēli?

— Kad turēčiau prieš akis tą, kas yra surinkimų rečiausių dorybių ir ką aukščiausia branginu.

— Tat pas tave aukščiausia stovi viena moteriškē? Labai gerai. Kuomi tat yra ši moteriškē? — užklausē Jerbutas.

— To nuo manęs nieks nepatirs — atsakē Traidēnas.

— Gerai tik prisižiurēkit — atsišaukē vienas — man rodosi, kad tai yra Lizdeiko duktē.

— Ištikro tai ji! — atkartojo kas iš šalies. — Juk gerai ją pažįstu: šitos akįs, lupos ir visa burna yra Pajautos, reikiu tiktai, kad prakalbētų.

— Teisybē, tai yra duktē mano pranokējo — šaukē pasikeldamas Jerbutas. — O, kas per baisus nusidējimas! Nuo to tai dievų rustybē ir visos nelaimēs puolē ant Lietuvos! Kurējas susinešime su tikybos viršaičio dukterim! Dabar matyti, dēlko Traidēnas gelbējo Pajautą, dēlko nuvedē ją į Kernavą ir taip ilgai ten sēdējo. Perkune! Pikuli! kaip-gi mielaširdingi esate, kad ligšiol laikote juos ant žemēs?

Veltui apkaltintas griebēsi visokių budų, kad parodyti klaidingumą šio apkaltinimo; lygino Pajautos veidą su paveikslu, rodē skirtumą, prisiekinējo, keikē; bet negalējo žmonių atvesti nuo kartą paimtos nuomonēs ir tuomi labiau rodēsi kaltu, kad po teisybei labai buvo panašus į Pajautą; tiktai galvos aprēdalas truputį skyrē jį nuo Lizdeiko duktēs. Tas panašumas davē priežastį visokiems išmislams ir panaikino sąjausmą net pas tuos, kurie ikšiol da sąjautē nelaimingam jaunikaičiui; kilo tat visuotinas niurnējimas, o žmonēs taip įpyko, kad paskaitydami Lizdeikos nupuolimo priežastimi susinešimą jo dukters su aukuro tarnu, skyrē jai tokią-pat bausmę.

— Vienas laužas turi juodu sudegint! Dievai nebutų pakaktinai užganēdinti, jei kuris jų liktų nenubaustu — atsišaukē vienas — težųva drauge!

— Neverti laužo! — šaukē kitas. — Kardas turi nužudyt juos! Abiejų kaltē uždarē mums šventas duris, abiejų mirtis turi ir atidaryti jas. Nēra susimylējimo! Tegul jų kraujas susilieja smiltyse!

— Barbarai! — suriko Traidēnas. — Nepersitikrinę norite nubausti! Neapsvarstę ir tik piktumu perimti; gerai prisižiurēkite šitiems pabrēžimams; ar-gi jie yra Pajautos paveikslu? Pajauta yra nekalta! Su manim darykite, ką norite; mane deginkit ar sukapokit; bet nejudinkit jos nesuteptos doros!

— Jaunikaiti! — tarē Jerbutas — girdi žmonių reikalavimą; perstok aušint burną; rytoj negyvensi.

— Ne, — atsišaukē vienas — rytoj dar turi gyventi. Rytoj Ilgos šventē, linksmybēs diena Lietuvoje, tegul tos dienos kraujas neteršia.

— Bet tas kraujas atidarys jums šventinyčios duris — atsakē Jerbutas.

— Palauksime tą dieną, kaip jau daugelį laukēme; aukas dievams sudēsime ant lauko, kaip mųs tēvai darydavo, kad tik dienoje, kurioje liovēsi liejąsis mųsų kraujas, nežiurētumēm į naują jo praliejimą.

— Stosis pagal jųsų noro — atsakē Jerbutas ir davē žinią nuvesti Traidēną į kalējimą. Apleisdamas nuožmią minią jaunikaitis paniekinančiai dirstelējo į Jerbutą, liudnai akim atsisveikino paveikslą, ir gailesties ašaros pirmusyk suvilgē jo akis.

XXIV.

KARŽYGĒ

Nevisad' didēs audros juras kelia,
Nei baisios vilnys krantus plauja,
Nevisad' audra erdvēj viešpatauja;
Kartais ir saulē aiški pasirodo
Ir vējai nutyla, ir juros rustingos
Sustabdo savo navatnumus galingus.

J. Kochanowski.

Tarp daugelio švenčių ir iškilmių, kurias Lietuviai pripratę buvo apvaikščioti noriai ir dievotai, Ilgos šventē turējo dar tas ypatybes, kad apart prigulinčių dievams dēkonių, jungē dar atmintį išsiliuosavimo iš po kryžiokų nelaisvēs. Norints tas atsitikimas buvo dar nesenas ir siekē tiktai Žemaitiją, bet vis-gi apeinantis visą Lietuvą buvo priežastimi to, kad Lizdeika prieš kelis metus paskyrē jį metine švente ir paliepē iškilmingai apvaikščioti per kelias dienas. Nesmagu buvo žmonēms,

(Toliaus bus).

D-ras J. Basanavičius.

Mano atsiminimai apie kun. Jaunių.

(Tąsa).

jam mano siunčiama buvo trakų dijalektų liekanos (glossos), kad su lietuvių dijalektu palygintų, bet — atarašo nesulaukiau.

Vēliau, man Bulgarijon pargrįžus, ryšys tarp manęs ir kun. Jauniaus buvo ilgą metą nutrukęs, ir aš ilgai nebežinojau nei kur jis gyvena, nei ką jis veikia. Nematydamas tuomet jo niekur lietuvių krutējime dalyvaujant, iš kitos vēl pusēs, nežinodamas, kad jis tuo laiku buvo sunkiai nervų liga susirgęs, — aš, išleizdamas 1899 m. savo knygutę "Prie historijos mųsų rašybos", buvau, kaip dabar matau, neteisingai apie jį išsitaręs, buk jis esąs "žinomas iš savo vangumo". Buvo tai, kaip pasirodo, ne vangumas, kad jis ant laiškų neatsiliepdavo, bet sunkios smegenų neurastenijos ženklas — g r a p h o p h o b i a, kurią pas tos rųšies ligonius dažnai pastebēti galima: jį ne kaltinti reikējo, bet gilią užuojautą turēti biaurion įkritusiam nelaimēn, kuri Jauniaus dvasios pajēgas nevidono budu buvo pakirtusi...

Sausio pradžioje, 1906 m., kada man buvo tekę, dēl ligos ir kitų priežasčių, Peterburge kurį laiką gyventi, vienu iš pirmųjų, tenai nuvykus, mano žingsnių, buvo apsilankyti pas tenai gyvenančius lietuvius, tarp kitų — dvasiškoj akademijoje pas gerbiamąjį Maironį ir prof. Jaunių. Su pirmutiniu, rods, galējau pasikalbēti; bet man paklausus apie Jaunių, tarnas, pakraipęs galvą, išsitarē kad profesorius nieko nepriimąs, tečiaus prašant, kad nuneštų jam mano vizitinę kortelę, jis tai išpildē, ir sugrįžęs, pasisakē, kad į duris kelis sykius pabarškinęs, niekam viduje neatsiliepus, manąs, kad kunigas profesorius, rasit, dar popiet tebemiegąs. Tik Sausio 7 (20) d. teko man su juo pasimatyt ir ilgai, nes net iki 2 val. nakties, pasikalbēti apie įvairius, daugiausia, žinoma, filologijos klausimus. Tą dieną vakarą pas Ed. Volterį buvo gana didelis lietuvių inteligentų susirinkimas, kuriame ir aš buvau. Prof. Jaunius, Volterio per telefoną kviečiamas apsilankytų, išgirdęs, kad ir aš susirinkime busiąs, prižadējo ateiti ir — apie 9. val. atvyko. Labai karštai mums pasisveikinus, jis ilgai, tarytum, savo akimis netikēdamas, į mane — "bulgarą", kaip jis mane vadino — žiurējo ir stebējosi toms atmainoms, kurios per taip ilgų metų tarpą manyje atsiradusios. Ir dabar, kaip ir Kaune, jis kalbējo apie savo numylētuosius kalbotyros dalykus ilgai, plačiai, karštai! Man užvedus kalbą — tarp ko kito — apie levus lietuvių pasakose, taip dažnai minimus kaip nei pas vieną kitą tautą, apie jų vardo etimologiją, — jis pasirodē man da bar netik filologu, bet ir pažįstančiu Europos kulturos istoriją. Tokie ir mano specijališkai studijuotieji veikalai, kaip Viktoro Hehn'o "Kulturpflanzen und Hausticae", Schrader'o "Sprachvergleichung und Urgeschichte" ir k. autoriai, Jauniaus iš galvos cituojami, man suteikē apie jį ir jo platų įsiskaitymą labai prakilnią nuomonę. Buvo tai ištikrųjų plačių pažiurų mokslo vyras, šviesus, labai mandagus, su kuriuo pasikalbēti man buvo didžiausias pasigērējimas!

1907 m. vasarą vēl man teko ilgesnį laiką Peterburge gyventi. Tuomet Jauniaus mieste nebuvo; jis gyveno Nikolajevkoje, ant Nevos kranto, stiprindamas susilpnējusią sveikatą tyru kaimo oru. Birželio 10 (23) d., šventadienį, su K. Buga garlaiviu, Schlusselburgan keliaujančiu, išvažiavova pas kun. Jaunių apsilankytų ir po 1½ val. kelionēs, apie 1-mą val. Nikolajevkon nuvykova.

Šitas gražus kaimelis tęsiasi palei Nevą siauru ruožu gana toli, apgyventas rusų, suomių ir vokiečių. Pavalgę pietų, dešrų ir kiaušinienēs viename ruso arbat namyje — kitokios kaime restauracijos nebuvo — leidovos paupiu Jauniaus namų linkon. Jis gyveno tuomet pas vieną vokietį, beveik ant-pat upēs kranto, palei kelią, tarpu kurio ir gana švarių medinių namelių buvo mažas sodelįs. Mums prie sodelio prisiartinus, kun. Jaunius, kurs ant vējalēs, medžio pauksmēje, tarp mažų, jį apspitusių, vaikų išsitiesęs po piet ilsējosi, mus išvydęs nuo žemēs tuojau pakilęs, su žodžiais "sveiki atvykę", leidosi

(T. B.)

Remkit tuos biznierius kurie garsinasi "Katalike."

DIDŽIAUSIA IR SENIAUSIA

ISZDIRBYSTE FOTOGRAFIJU.

Mylinti naturaliszką paveikslą savo ir dailų darbą, kreipkitēs pas mus, męs užtikrinam, kad mųsų darbo niekas negali virszinti už tai, kad męs mokame ir žinome kaip gerą darbą reik atlikti. Nesitikēkit tiems, kurie moka dailiai pasigirti nes pasigyrimo neužtenka, bet reike ką nors nuveikti, kad ir kiti pamatytų. Didžiausias pamatas mųsų biznio yra užganēdinimas kiekvieno kostumerio. Su pagarba

JONAS P. RASHINCKAS,
3213 So. Morgan St., Phone Yards 2139 Chicago, Ill.

Lietuvis kriauczius

Męs siuvame vyrams ir moterims naujausios mados siutus. Taipgi pataisome senus.

Turiu kelioliką lotų ant pardavimo, įvairiose dalyse miesto.

Pas mane galite užsiraszyti "Kataliką". Visokiuose reikaluose kreipkitēs pas

KAZ. KUCZINSKAS,
180 N. Washington St., Wilkes-Barre, Pa.

LIETUVIS KRIAUCZIUS

Siuvu visokias vyriszkas drapanas kaip tai: Overkotus ir visokios mados Siutus. Meldžiu szelpt tautietį, o busite užganēdinti. Turiu daugelį visokių ceikių; priegtam senas drapanas czystiju, skalbiu, taisau ir kvarbuoju. Meldžiu kreiptis pc antraszu:

J. Kuczinskas,
238 Slocum St. Kingston, Pa.

MRS. EDWARD BRADEL

Dirbtuvē Kukardų, Szarpų, Veliavų ir Bažnytinių Karunų. Pristato Draugystēms parēdus. Siuva Sidabru ir Auksu. Reikale meldžiame kreiptis prie mųsų, o męs stengsimēsi kiekvieną užganēdinti. Teipogi užlaikome gyvas kvietkas.

1718 W. 47-th St. CHICAGO, ILL.

GEORGE HAZARD

PLUMBERIS

Suveda gazą, suras ir tt. Visus užkalbinimus greitai atlieka ir savo darbą gvarantuoja.

3252 Emerald Avenue - - Chicago, Ill.

Telephone Yards 4527.

VIENATINE LIETUVIŠKA DIDELĒ KRAUTUVĒ

Gereusiu armoniku, skripku, klernetu, triubu, koncertinu ir daugybę visokiu muzikaliszku instrumentu. Puikiausiu dziegorėliu, lenciugieliu, visokiu gražiu žiedu, geru britvu, drukavojimui maszinukiu, albumu, revolveriu, kryžiu, guminiu litaru, istoriszku ir maldaknygiu, visokiu gražiu popieru del raszymo gromatu tuzinas 25c., 5 tuz. už $1.00. Atsiusk savo tikrą adresą ir už 5c. markę o apturesi No. 3 katalogą su 450 paveikslu ir 1,000 visokiu naudingu daiktu. Asz gvarantuoju kad mano tavoras pirmos kliasos o prekes pigesnes kaip kitur. Orderius iszsiunczlu greitai in visus Amerikos, Kanados ir Anglijos krasztus. Krieczin visus atlankit su visokiais pirkiniais ir orderiais pas K. WILKEWICH, Dep. K. 112 GRAND ST. BROOKLYN N. Y.

A. V. Milaszevicziene

Didžiausia lietuviszka krautuvē

MOTERISZKU SKRYBELIU

ANT TOWN OF LAKE

Taisome ir parduodame plaukus. Aprēdome ant vestuvių jus namuose ant pareikalavimo. Velionai ant vestuvių.

1721 W. 47th St.

Phone Yards 4389

JONAS MAŽEIKO

Pirmiausias agentas ir notarijuszas dēl visokių reikalų ir rodos davējas visose provose. Męs iszprovojem kogeriausia arba greitai sutaikom. Kas norētumēt pirkt namus arba farma, tai męs paskolinam pinigus pigiause

JONAS MAŽEIKO
130 Canalport Av., Tel. Canal 683

TRADE MARK

Pamislyk Gerai

kad visi gērimai turinti mųsų Trade Mark yra geriausi. Bandykit mųsų Ranger Spring Straight Kentucky Arielką. Mųsų geriauslos arielkos.

IZIDOR KOHN & CO.
išdirbēja
3829 State St. Chicago, Ill.
Phone Douglas 3390

DAKTARAS WISSIG

ISZ SENO KRAJAUS

Gydo labai pasekmingai visokias ligas chroniszkas vyriszkas ir moteriszkas kurios yra uszsiseneje. Jaigu kiti jums nepagelbejo, atsilankykit pas mane.

EGZAMINAVOJA FIRMU KARTU DYKAI

1727 18ta gat. tarpe Paulina ir Wood

Ofiso valandos: 10 iki 12 ryte, nuo 3 iki 4 ir nuo 6 iki 9 vakare. Nedeliomis: 10 iki 2 P.M.

Tel. Canal 3263.

Lietuviška Pirtis

ALEX KUPSHAS

Užlaikau geriausią lietuviszką, rusiszką ir turkiszką pirtį ant Bridgeporto. Mano pirtis buna ketvergais dēl moterų o pētnycziom ir subatomis dēl vyrų. Taipgi užlaikau pulkų saluna su visokiais skaniais gērimais. Kuris pas mane atsilankys bus szirdingai priimtas.

3318 SO. MORGAN ST

Administracija Liet. Teat. Dr-stės po priegloba Szv. Martino.

Vinc. Armonas, Prez.
941 — 33rd. St.
Stan. Stonevicze, Vice-prez.
3206 Auburn Ave.
Martinas Z. Kadzievskis Sekr. Prot.
3244 So. Morgan St.
A. Kasparavicze, Fin. Sekr.
3239 Auburn Ave. Chicago, Ill.
J. M. Tananevicze Kasierius
3244 So. Morgan St.
REŽISZIERIUS TEATRU
Martinas Z. Kadzievskis
3244 So. Morgan St.

Administracija Dr-tės Šv. Stanislovo V. ir K.

Juoz. Klimas, Pirmsėdis
4527 Marshfield Ave.
Mot. Randis, Pagelbininkas
4608 So. Wood St.
Kazulius P. Baltutis, Prot. rašt.
3244 So. Morgan St.
Jurgis Brazauckas, Fin. rašt.
4551 Hermitage Ave.
Kazimieras Stulga, kasierius
4513 So. Wood St.

Administracija D. L. K. Vytauto Politiško Kliubo

WILKES-BARRE, PA.
John S. Lopatto.
Attorney-at-Law, Prezidentas.
47-48-49 Bennett Building.
Petras Aceviczius Vice-Prez.
58 Sheridan St.
Sylvestras Pileckis Sekr. Prot.
462 E. South St.
Kazim. Kuczinskas, Sekr. Finansų
180 N. Washington St.
Ant. Sheskevicze, Sekr. Finansų
501 New Grant St.
Jurgis Bekus Kasierius.
138 So. Meade St.
Petras Mazeika Globėjas Kasos
662 Northampton St.
Jos. Brrzdaitiss Glabėjas Kasos.
480 Stanton St.
Juozas Grimaila Marszalka
31 Tonnary St.

Administracija Dr-stės Lietuvos Sunų No. 1

ANT TOWN OF LAKE.
Stan. Anuczauskis, prez.
4559 S. Hermitage Ave.
Juozapas Klimas, vice-prez.
4527 S. Marshfield ave.
Juoz. Žalandauskas, protokolų raszt.
4513 So. Hermitage ave.
Antanas Jankaitis, finan. raszt.
4514 Paulina St.
Antanas B. Žemaitis, kasierius.
4731 So. Wood St.

Kliubas Lietuvos K. Mindaugio.

J. V. Zacharevicze, prez.
917 33rd st.
Martinas Kadzievskis sekr.
3244 So. Morgan st.
J. M. Tananevicze, kasierius,
3244 So. Morgan st.
Kun. M. Krauczunas, kapelonas,
32nd Pl. and Auburn ave.

Vyriausybė Susivienijimo Lietuvių Namų Savininkų.

Aleksandra Byanskas, Pirmininkas,
3327 Auburn Ave.
J. K. Chmelauskas, Rasztininkas,
3231 Auburn Ave.

Administracija Dr-tės Šv. Juozapo Laim. Sm.

Juozupas Zalandauckas, prez.
4513 Hermitage Ave.
Juozupas klimas, vice-prez.
4527 Marshfield Ave.
Petras Vaitkus, sekr. prot.
4408 So. Hermitage Ave.,
Jonas Pszelgauckas, sekr. fin.
4437 So. Wood St.
Stan. Anuczauskas, kas.
4559 S. Hermitage Ave.

PASARGA: "Už korespondencijas ir apgarsinimus "Kataliko" Redakcija neatsako.

Draugisczių reikalai.

Pirmutinė Lietuviszka Banka Chicagoj paskolinimo ir budavojimo Dr-stė Keistuto No. 1.

Garbus Tautiečiai pasinaudokite isz geros progos, ant pračjusio Direktorių susirinkimo tapo nutarta duoti paskolinimus ant geriausių iszlygų per visą czverti metų, norėdami dasižinoti placziau apie mųsų specijaliszką paskolą, kurios per 12 metų dar nebuvo suteikta teiksitės atsilankyti ant Direktorių susirinkimo, kuris atsibuna kožną ketvergą, 8 valandą vakare, L. Ažuko salėj 3301 Auburn ave., arba pas prez. Martiną Z. Kadzievskį ir pas sekr. Simaną A. Pilacką.

Su godone varde Draugystės,
M. Z. Kadzievskis, prez.
3244 So. Morgan St.
S. A. Pilackas, sekr.
730 W. 17th St.
Chicago, Ill.

Dr-stė szv. Juozapo L.M.sąnariai pagal įstatus dr-stės privalo atlikti Velykinę išpažintį, Subatoje 19 d. Kovo 1910 m., o Nedėlioj 20 ant 7:30 isz ryto privalo pributi į bažnytinę svetainę isz kur eisime incorpore į bažnyczę ir prie Komunijos. Nepamirszkite paslimti dr-stės ženklą ir baltas pirsztinaites. Už nepribuvimą bausmė pagal konstituciją.

Sąnariai prigulinti prie draugystės Nekalto Prasidėjimo Panelės Szvenčiausios, bukit loskavi atsiszaukti su teisingu adresu prie draugystės. Naujos konstitucijos yra iszdrukotos ir daug yra naujienų ir nutarimų, malonėtumėm kad pasiskaltytumet visi ir žinotumete savo įstatus, nes kožnam prisiųsime jei adresą žinosime. (11)

Pranciszkus Szilinskis, Sekr.
Box 489 Westville, Ill.

Isz Westville, Ill.

Draugystė Szvento Antano isz Padvos pranesza savo draugam metinį nutarimą 9 dienos Sausio 1910 m. Draugystė nutarė, kad draugai gyvenanti kituose miestuose atsitikus ligai turi užsimaldauoti pas sekretoriu kartu su daktaro paliudijimu, o kitaip draugyste užsimaldavimo nepriims ir katras draugas nepildys szito nutarimo tas paszelpos nuo draugystės negaus ir kožnas draugas, turi kas puse metų duoti žinią per laiszką draugystėj, kur jisai gyvena, siųsdami laiszką arba užsimaldavimą siųskit ant szito adreso:

A. Rukas, sekr. 13
D. S. A. B. Box 323

Tėmykit sąnariai!

Lietuviszka Tertraliska Dr-stė po priegloba Szv. Martino eis į spavednį Nedėlioj 20 d. Kovo t. m. ir prie komunijos Szv. 7-ta valandą isz ryto, incorpore Dr-stė neeis, sąnariai eikite kiekvienas į bažnyczią. Teipgi tą dieną atsibus mųsų mitingas salėje parapijos Szv. Jurgio K. ant 32-tro Pl. ir Auburn ave. pirmą valandą po pietų salės No. 16. Kiekvienas sąnarys privalote pributi nes, daug svarbių dalykų turime dėl apsvarstymo.

Spavednes korteles Dr-stės galite aplaikyti prie.

M. Kadzievskis, Sekr.
3244 So. Morgan str.

Didelis Balius!

Draugystė szv. Franciszkaus 5 ronų, turės savo pavasarinį balių, atsibunanczio Subatoje 2 d. Balandžio 1910, Auditorium svetainėje, Indiana Harbor, Ind. Balius prasidės 7 val. vakare ir trauksis iki vėlai nakczіai. Užpraszo kuoskaitlingiausiai atsilankyti, nes bus tai pirmas po Velyku pasilinksminimas. 13) KOMITETAS.

Dr-stė szv. Juozapo, L. M., turės savo mėnesinį susirinkimą, nedėlioj 20 d. Kovo 1910, 1 val. po pietų, kiekvienas sąnarys privalo pributi, nes turės daug svarbių reikalų dėl apsvarstymo.

Juoz. Zalandauckas
4513 Hermitage ave.

Tėmykit Jauni Lietuviai!

Sausio mėnesio 1910 metuose susitvėrė naujas Kliubas (paszalpinis) po vardu Jaunų Lietuvių Amerikos Tautiszkas Kliubas. Pigus įstojimas. nuo 16 iki 40 metų amžiaus gali but priimtas. Mitingai atsibuna kas pirmą nedėlią kožno mėnesio Radavicziaus svetainėje po No. 936 W. 33rd St. pirmą val. po pietų.

13) Su godone, KOMITETAS.

Pajieszkojimai.

Reikalingas geras zeceris.

In spaustuvę prie jobs'ų. Darbas ant visados; gera mokestis. Tiktai blaivus tegul atsiszaukia pas:

M. J. Tananevicze,
670 W. 18th Str. Chicago, Ill.

Paieszkau savo brolio Petro Kubystos paeinanczio isz sod. Klebalių, Kražių vol., Kauno gub. 4 metai atgal buvau nusluntęs szipkortę, bet jis isz Prusų sugrąžino szipkortę į Lietuvą, o pats liko Prusuose. Dabar, neduoda apie save žinios nė į Lietuvą. nė į Ameriką. Jis pats, ar kas apie jį žino, meldžiu duot žinią ant szio adreso:

Adomas Kubysta, (14)
4551 Hermitage ave., Chicago, Ill.

Paieszkau savo brolio Mateuszo Sereikos paeinanczio isz Kauno gub., Panevėžio apskr., Sidobravo parapijos, Dotiszkiu kaimo. 9 metai kaip Amerikoj 3 metai atgal gyveno Kewanee, Ill. Jis pats arba kas kitas žinotumėt apie jį malonėkite praneszti po antraszu:

J. Sereik, (11
4614 S. Paulina St. Chicago, Ill.

Paieszkau savo trijų pusbrolių Juozapo ir Kazimiero Bajorinų, kurie pirmiau gyveno Adams, Mass. Paeina isz gub. Kauno, pav. Raseinių, sod. Kauszo. Taipgi Kazimiero Sabackio isz sod. Užknopio. Meldžiu duoti žinią:

J. Bajorinas,
3159 So. Halsted St. Chicago, Ill.

Paieszkau savo giminaiczio Jurgio Vaiciekausko, paeinanczio isz Vizbarų kaimo, Sartininkų volosties, Raseinių pav., Kauno gub. apie 14 metų Amerikoje. Girdėjau, kad pirma gyveno Chicagoje. Jis pats, ar kas apie jį žino meldžiu praneszti ant szio adreso:

Kazimieras Domikas
1416 Park ave. Waukeegan, Ill.

Paieszkau savo vyro Adomo Szalkausko, kuris pirm trijų metų gyveno Chicagoje. Paeina isz kaimo Zubiszkių Upitės parapijos. Kas apie jį žino ar gyvą, ar numirusį tegul duoda žinią ant szio adreso: (13

O. Szalkauckiene,
937 — 32 Pl. Chicago, Ill

Paieszkau savo seserį. Paeina isz gub. Suvalkų., pav. Naumiesczio. parapijos Griszkabudžio, kaimo Vidgirių. Deszimt metų kaip Amerike, bet nežinau kur. Ji pati ar kas kitas apie ją žino meldžių duoti man žinę po adresu.

Apolinija Bongart, (12
830 — 31 Place, Chicago, Ill.

REIKALINGA. $10.00 ant dienos, iszsimokyk auksuot, sidabruot ir nikeliuot o uždirbsi $10.00 į dieną kožnas moka didelius pinigus už pauksuotus dziegorėlius ir t. t. O tas padirbimas labai pigus dėl artesnės žinios raszyk szendie, įdėdamas už 2c. stempą ant atsakymo:

G. J. Genski, (13
4600 S. Marshfield ave. Chicago, Ill.

Asz reikalauju 15 gerų kriauczių, katrie gali padaryti atsakantį darbą ant moteriszkų drabužių ir teipgi gerą prosavotoją ant moteriszkų drabužių. Užmokesnis geras ir darbas ant visados, kas noriesite geros vietos praszom atsiszaukti ant szito adreso:

Louis Kasper, (20
3129—3131 Wentworth ave.
Phone Yards 2263 Chicago, Ill.

ANT PARDAVIMO.

ANT PARANDAVOJIMO pnikus, didelis, szviesus ruimas, tinkantis ant offiso ar kriauczių biznio, ant Morgan St. Atsiszankite į "Kataliko" Redakcija.

Parsiduoda grosernė ir buczernė geroje apgyventoje vietoje tarp lietuvių ir lenkų, ant Town of Lake. Priežastis pardavimo, savininkas pavasario sulaukus nori važiuoti į krajų norintieji pirkti gallma atsiszaukti pas.

Feliksas Genis, (11)
4536 S. Hermitage ave. Chicago, Ill.

Ant pardavimo Buczernė ir Grosernė, arklys ir vežimas, labai geroje vietoje dėl biznio. Savininkas iszvažiuoja ant farmų. Atsiszaukit, (11)
1957 Canalport ave.

Ant pardavimo Buczernė ir Grocernė vienatinė lietuviszka lietuvių apgyventoj vietoj. Parsiduoda pigiai, nes savininkas iszvažiuoja į Lietuvą. Atsiszaukite į "Kataliko" Redakciją 3244 Morgan St.

Ant pardavimo alaus paipų valymo maszinos, taip kaip naujos, Turėdamas jas gali uždirbti nuo $6.00 iki $10.00 ant dienos, parsiduoda pigiai. Jaigu nemokėtum su joms apsieiti, asz iszmokįsiu. Taipgi arklys ir boge. Parsiduoda, kad savininkas serga. Atsiszaukite pas:

Ant. F. Gorny, (12
3237 So. Fisk Str.

Ant pardavimo Buczeanė ir Grosernė lietuvių ir lenkų apgyventoje vietoje Gera vieta dėl biznio. Parsiduoda pigiai isz priežasties ligos. Atsiszaukite į "Kataliko" redakciją 3244 Morgan St. (12)

Ant pardavimo geroj vietoj, lietuvsų apgyventoj, parsiduoda puikus saliunas su laisnimis. Parsiduoda isz priežasties kad savininkas turi kitą biznį. Parsiduos gana pigiai. Atsiszaukite po. num.
1980 Canalport ave. (12

Parsiduoda (Uke) Farma, Wisconsin Valstijoj 40 akru geros žemės $600.00 arba mainoma ant property Chicago, Ill. jaigu kas norėtų daugiau zemės, tai randasi greta didesnė Uke, taipat parduoti arba mainyti. Mokslainė, isz vienos pusės Lentų Piovinicze isz antros pusės tos Ukes, taippat gelžkelis tik 1 ir pusė mylios nuo stoties. Atsiszaukite dėl platesnių žinių ant szio adreso:

J. Roszinski, (15
1818 Ogden ave. Chicago, Ill.

Ant randos.

Labai gera vieta dėl pieniaus (milkmono) arba kito kokio biznio. 3222 Auburn ave. Atsiszaukit pas:

J. M. Tananevicze.
3244 Morgan St.

Puikųs ruimai dėl daktaro ar kito kokio ofiso. Dideli langai isz fronto, szviesųs ruimai ant antrų lubų. 3321 Morgan Str. Atsiszaukit pas:

J. M. Tananevicze,
3244 Morgan St.

Prof. Julius Silsko pranesza, kad szokių mokykla užsidaro priesz Velykas tą nedėlią, o po Velykų vėla bus atdara.

Mokinkimės patįs.

Gramatika angliškos kalbos mokintis be mokintojo (apdaryta) **$1.00**
Vaikų Draugas arba kaip mokintis skaityti ir rašyti be mokintojo **15c.**
Naujas Budas mokintis rašyti be mokintojo **10c.**
Aritmetika mokintis rokundų be mokintojo (apdaryta) **35c.**
Pinigus siųskite per Money Order šiuo adresu:

P. Mikolainis,
Box 62. New York City.

DR. F. BOZINCH

Lietuviškas Daktaras iš seno Krajaus.

Ofisas 519 Milvaukee Avenue
Phone Monroe 301
nuo 10 iki 12 ryte ir nuo 6 iki 9 vakare.
Gyvenimas 1629 N. Spaulding Ave.
Tel. 4823 Irving Park
priesz 9 vakare ir nuo 12 iki 2 po piet.

Samuel Kulwinsky

Mįs esam geriausi iszdirbėjai arielkos vardu **"RUGBY RYE"**. Bandykite visi szitą arielką o nesigailėsit, nes mųsų visi gerymai yra pripažinti už geriausius po visą Ameriką. Visus gerymus parduodam už prieinamas kainas. Kas pas mus ateis bus visame užganėdintas.

9055 Commercial Av. So. Chicago, Ill.
Tel. So. Chicago 5783.

Paduodu dėl žinios visiems lietuviams!

Kad asz Juozapas Barevicze jau antri metai kaip asz uždėjau tikrą lietuvišką sklodą visokių gėrymų arba (Wholesale Liquor Dealer). Užlaikau visokius gėrymus nuo pirmutinio iki paskutinio ir parduodu piglau negu kiti. Teipogi turiu Salluną ir Svetainę dėl Mitingų Veselijų ir Balių. Meldžiu visų brolių lietuvių, kad reikalaudami kokiu nors gėrymų, kožname reikale kreipkitės pas mane, ale ne pas žydus, nes gausite geresnius gėrymus už pigesnę kainą ir katrie ateisite kaip persitikrinsite, busite visi užganėdinti. Ant pareikalavimo siunczіu visokius gėrymus į visas dalis Amerikos.

JUOZAPAS BAREVICZE
1701 — 1703 So. Canal St. kam. 17 St.
CHICAGO, ILL.

DR. G. GLASER.

Sziuomi apreiszkiu pagodotai visuomeniai, jog esu seniausias gydytojas ant Bridgeporto, praktikuojant per 17 metų, perkėlau savo ofisą ir gyvenimą savo locną namą po nr.

3149 So. Morgan. St.
Kertė 32-ros gat.

Mano ofisas aprupintas naujausiais budais gydymo. Visus ligonius stengsiuosi užganėdinti kaip ir ligsziol. Pasitikėdamas, jog gerbiama publika ir toliaus mane rems, esiu namie ant kiekvieno pareikalavymo dieną ir naktį. Esiu specialistas ligose vaikų, moterų ir vyrų. ir užsendintose ligose. Darau visokią operaciją. Liekuosi su pagarba

Telefonas Yards 687

Dr. G. Glaser

3149 South Morgan Street
Kertė 32-ros gatvės.

DR. J. L. ABT

Pasekmingiausiai gydo visokias vyriszkas moteriszkas ir vaikų ligas.

VALANDOS:
Nuo 8 iki 9:30 ryte, nuo 4 iki 5 po piet ir nuo 6:30 iki 7:30 vakare. Nedėliomis nuo 8 iki 10 ryte.

DR. JOSEPH L. ABT
1832 S. Halsted St., Chicago, Ill.
Telephone Canal 37

Dr. H. S. Herzfeld

Buvęs ciecoriszkas kariszkas gydytojas ir asistentas Kariszkos Klinikos odos ligų.
1574 MILWAUKEE AVE.
kertė Robey gat.
Gydo plauczių, skilvio, odos ir visas paslaptingas ligas.
Priima ligoni nuo 10 iki 12 ryte ir nuo 7 iki 8 vak. Ned. nuo 10 iki 1.
PHONE HUMBOLDT 987

TELEFONAS 1532 YARDS.

DR. J. KULIS,

LIETUVIU
....CHIRURGAS IR GYDYTOJAS....
Gydo visokias ligas moteru, vaiku ir vyru. Turi gera praktika ir gydo pasekmingai visokias limpanczias, uzsisenejusias ir paslaptingas ligas.
3255 S. Halsted St. Chicago.

Nauja Daktariška knyga Daktaras Kišeniuje.

Su paveikslais, naudingais patarimais ir daugybe receptų nuo visokių ligų, gražiai apdaryta su auksinėm raidėm ant apdaro, knyga parsiduoda po 1 dol. Tą knygą gali gaut dovanai užsiraszydamas "Kataliką" ant metų mokėdamas prenumeratos 2 dol. mųsų agentui.

M. PALTANAVICZE
51 Millbury St. Worcester, Mass.

Im. 23 Akmenu Geležkelio Laikrodėlis

Vyriškas arba moteriškas laikrodėlis gvarantuot. ant 20 metų paauksuotas dubeltavi luksztai puikiai visaip iszmarginti, geral laiką laikanti, labiausia naudojami kellauninkų kurie turi daboti laiką. Specijališkas pasiųlijimas: Mįs nusiųsime šitą laikrodėlį kiekvienam C. O. D. už $5.75 ir expreso kaštus dėl peržiurėjimo. Jei nepatiks, nemokėk nei cento. Už jį kitur mokėtum $35. 14k. paauksuotas lenciugėlis dovanai prie laikrodėlio.

EXCELSIOR WATCH CO.
904 Athenaeum Bldg., Chicago, Ill.

VIENATINIS LIETUVIU HOTELIS ROCHESTERYJE

JOS. RICKIO

Užlaiko puikų alų, elių ir porterį; puikausę arielką Havanos cigarus. Pribuvęs keleivis visados gauna nakvynę ir visą patarnavimą.
781 Clifford kertė Henry St.

KUR BEGI KUMUTE? NUGI PAS

Jona Shalti

Asz esu labai isztroszkus ir noriu gerą stiklą aluczio iszgerti. Tai eikime. Jisai laiko szaltą alutį, skanią arielkėlę ir kvepianczius Havanos Cigarus.

J. SHALTIS
3329 So. Morgan St. CHICAGO, ILL.

WALTMAN & RUSSELL.

Namų ir lotų pardavimas. Apsaugoja (insziurina) nuo ugnies namus ir daiktus. Gyvasties apsaugojimas.

20. Bennett Building
Wilkes-Barre, Pa.

K. STULGA

Užlaiko visokį tavorą kaip Batus czeverykus ir kitokius vsriszkus puiklus drabužius. Meldžiu nepamirszkit mano krautuvės, o busite meilingai priimti.
4513 So. Wood St., Chicago,

J. W. ZACHAREWICZ,

Notary Public, Real Estate ir Insurance.

Examinavoju Abstrictus, ir atlieku kitus visus reikalus Notariuszo pigiai ir atsakancziai. Visą savo darbą gvarantuoju. Eikit pas lietuvį o ne pas svetimtautį.

917-33rd St.
Tel. Yards 5428.

LIETUVIAI ISZDIRBEJAI

Geriausių Havanos ir Domestic Cigarų

WHITE ROSE CLUB

SABOTSKIS ir LETUKAS
4614 So. Wood St. Chicago, Ill

THE FALCON CIGAR FACT.
Po vardu SAKALAS Cigaru Fabrikas
J. A. NUTAUC SAV.
— iszdirba geriausius —

HAVANOS CIGARUS

1601 W. 47th St. CHICAGO.
Tel. Yards 1735.

The Star Cigar Mfg. Co.

F. KRISZCZIOKAITIS
Pirmutinis Cigarų dirbėjas ir pardavėjas Chicago ir apielinkėj. Parduoda lietuviszkus cigarus Vytauto ir Gedimino.
298 E. 14th St. Chicago Heights, Ill.

GERIAUSIAS HOTELIS

ANT BRIDGEPORTO.
Jaigu esi nuliudęs tai ateik pas
RUIGI IR LIEKI
O tai męs tamsta palinksminsime, nes męs turime geriausią degtinę, o cigarai yra importuoti net isz paczios Havanos, męs turime didelę Halę kaip dėl mitingų ar Veseilių Su pagarba,
RUIGIS ir LIEKIS.
3301 So. Morgan St. Chicago.

PRANEŠIMAS!

Praneszu visiems savo draugams ir pažįstamiems, o podraug visiems lietuviams ant Bridgeporto ir apielinkėj, kad atidariau naują kriauczіszką szapą, kur siuvu ant orderio visokius vyriszkus drabužius pagal naujausią madą, taipgi czystinu, prosinu, kvarbuoju ir taisau vyriszkas ir moteriszkas drapanas. Jaigu katram isz gerbiamų tautiečių prireiktų kokio nors drabužio, meldžiu atsilankyti pas mane, o asz pasistengsiu kiekvieną visame užganėdinti.

ANT. RUZGAILA,
948—33-rd St. CHICAGO, ILL.

Jonas Brazauskis

— UŽLAIKO —
PIRMOS KLIASOS SALIUNA
Szaltas Alus, Gardi Arielka
Kvepianti Havanos Cigarai
3200 So. Halsted St. Chicago
Kampas 32-ro Str.

Koncertinos

Garsios Majestic. F. Langes ir Pearl Queen iszdirbimo. Visi didžios vertės instrumentai. Kainos nuo $15.00 iki $150.00. Iszmokėjimas po $1.00 per savaitę.
Kelios jau naudotos koncertinos labai pigiai. 130 Bandonijų tiktai $18 Ateik ir apžiurėk szituos instrumentus, o ne tai atsiųsk vardą ir adresą pas mųs užveizdėtoją Mr. Repp, Concertina Dept. o jis pribus parodyti jums. Męs iszmainome senas koncertinas ant naujų už labai pigę kainą.

Lyon & Healy
Wabash Ave. & Adams St. Chicago, Ill.

Telephone Yards 2750
PIRMOS KLIASOS SALIUNAS

T. RADAVICZE

Linksminkis brolau pas mane atėjęs, nes asz užlaikau szalta alu, geriausia vyna ir ruginė DEGTINE, o cigarai tai net isz pat Turkijos o prieto turiu didelę Halle dėlei Mitingų, veselijų ir kitokiu susirinkimu, kuris pas mane atsilankys tai bus szirdingai priimtas ir suramintas lieku Su godone,

T. RADAVICZE
936 — 33rd. Chicago, Ill.

Phone 1044

Lietuviškas Saliunas

NORTH CHICAGOJ.

Užlaikau geriausius gėrymus, szaltą alų geriausią arielką ir puikius Havanos cigarus. Esu agentu West Sides Brewery Ka pas mane atsilankys bus užganėdintas.

JOS DAČKEVICZE
10th and Victoria Sts. North Chicago.

Klauskit Chopen 10c. cigarų, nes padirbti iš geriausio tabako.

JOS. BARTKOWIAK

Iszdirbėjas
4934 So. Paulina St. Chicago
Phone Yards 4154.

George J. McFadden

ATTORNEY AT LAW,
1400 Title and Trust Bldg.
100 Washington St.
Telephone Central 5076. Chicago.

KUR VAŽIUOJI POVILAI

Užlaiko szaltą alų, geriausę degtinę ir kvepenczius Havanos Cigarus.

WM. MUKUS,
722 W. 120th St. West Pullman, Ill.
Tel. West Pullman 104

Lietuviškas Saliunas

P. JAUKSZCZIO

Oi vyreli alus, o stiklai!! milžiniszki, geriausias vynas dektinė ruginė o cigarai tai net isz paczios turkijos kaip rukai tai net dumai kvepia.

2334 SO. LEAVITT ST.
kertė 23rd Pl. Phone Canal 1924

NAUJAS GYVASTES BITTER TONIC

TOTONOL

Geriausias gerymas nuo visokių ligų kaip tai: dėl Dispepsijos, Negromuliavimo, Konstipacijos, Biliausness ir t.t.
TOTONOL DRUG CO.
22 nd ir Sacramento Ave. Chicago, Ill.

R. S. Ivaszkevicze

Pirmutinis lietuviszkas iszdirbėjas visokiu mineraliszku gėrymų, kaipo:
(GINGER ALE, PAPSO, SALSERIO IR OBUOLINES SAIDES.
1645 W. 46th. St. Arti Ashland Ave
CHICAGO, ILL.

KUR VAŽIUOJI SIMAI? PAS

JURGI ARTISZAUSKA

Nes jisai užlaiko szaltą alut geriausią degtinę, o cigarai vaikine, tai net isz pat Kauno.

J. ARTISZAUSKAS,
3253 S. Halsted St. Chicago.

Naujas Lietuviszkas Saliunas

Stan. Rutkausko

Broliuczіai mano meldžių pas mane atsilankyti, nes asz užlaikau pirmos kliasos gerymus, kaipo tai importuotus isz Havanos cigarus, geriausia arielka, szaltą alutį, o vynas tai net isz pat Italijos, lieku. Su godone,

STAN. RUTKAUSKAS,
834—33-rd St. Chicago, Ill.

Atsakančiausias Lietuvis **Fotografistas.**

Telephone Yards 3164

10c procento dėl tų, kurie iškirps šitą apgarsinimą ir užsisakys sau orderį iš mųsų krautuvės **10c**

HALPERIN BROS.

KUPCZIAI GERIAUSIU GERIMU
(ĮSTEIGTA 1893 M.)

Męs apreiškiam visuomenei, kad pristatom visokius gėrimus ant veselijų, partijų balių ir tt. už prieinamas kainas. Mus visi žino, kad męs parduodam geriausius gėrimus už prieinamas kainas. Reikalaudami kokių nors gerimų, telefonuokit o aplaikę užsakymą per telefoną kuoveikiausiai išpildom. Milwaukee Ave., Armitage Ave., Ashland Ave., Paulina ir Division gat. karai privež prie pat durių.

1223-25-27 Milwaukee Avenue
KERTĖ ASHLAND AVE.

COPENHAGEN SNUFF

Gvarancija pardavimo ir tyrumo.

Męs sutinkam apkeisti, persiunčiant pirkėjo išlaidoms (remianties ant mųs kainų) šitą Copenhagen Tabokos pakelį, arba bile mųs išdirbystės taboką, bile kada per laiką iki paženklintai dienai, jaigu ši taboka netaps pagadyta po išsiuntimui iš fabriko.

Tiktai pilni pakeliai bus apkeisti, ir mums turi but pranešta su priežastims apie išdirbius, pirmiaus negu išsiunčiama.

Copenhagen Taboka padirbta iš geriausių senų, pilnai gerų tabako lapų, prie kurių tik tokios dalįs pridedamos. kurios naturališkos tabako lapui ir tyros kvėpalų ištraukos. Tabokoj palaikytas visas tabako gerumas, o prašalinta naturališkas tabako kariumas ir acidas.

Copenhagen Taboka yra geriausias tabakas kramtymui ir uostymui.

American Snuff Company

Viršui esanti gvarancija yra visuose Copenhagen Tabokos pakuose

Tabokos padarymas yra mokslišku priruošimu tabako, žmonių vartonej. Tas pats su tabaku, kaip virimas maisto ar rauginimas vyno. Copenhagen Taboka svarbiausiai vartojama kaipo kramtymo tabakas. Ji yra gero tabako sėklų todėl stipresnė ir ilgiau gali tesėti.

Jaigu nėra jųs aplinkėje, męs prisiųsim už tikrą kainą, apmokėdami, į visas Jungtinių Valstybių dalis, bile kokį reikalaujamą tabokos Copenhagen 5-centinį pakelį.

AMERICAN SNUFF COMPANY, *Dept. S.*, 111 Fifth Avenue, New York, N. Y.

VIETINES ŽINIOS.

Kovos ties Žalgiriu paminėjimas. Chicagos lietuviai šiemet sumanė paminėti kovą ties Žalgiriu, kur pirm 500 metų lietuviai su lenkais, vadovaujant Didžiam Lietuvos Kunigaikščiui Vytautui, sumalė galutinai kryžiuočių galybę. Taigi tam reikalui ir nutarta parengti iškilmingas apvaikščiojimas. Seniau jau buvo kuone visų vietinių draugijų atstovų susirinkimai. Pastarasis susirinkimas buvo 13 dieną Kovo šv. Jurgio parapijos mokyklos salėje. Likosi nutarta: Liepos 15 dieną, pėtnyčioje, atlaikyti visose lietuviškose bažnyčiose pamaldas, subatoje–gi vakare arba nedėldienyj (Liepos 17 d.) ryte visose lietuviškose bažnyčiose klebonams pasakyti tautiškus pamokslus apie Žalgirio kovą ir tą pačią dieną, Liepos 17, nuspręsta paminėjimas apvaikščioti už miesto, bet ne mieste. Be to nuspręsta, kad kiekviena draugystė tam tikslui paaukotų po 5 dolerius. Pinigai reikalingi iš kaščiams. Už likusius–gi pinigus išleisti brošiurą, kurioj butų paminėta kova ties Žalgiriu ir aprašytas Chicagos lietuvių tasai apvaikščiojimas. Dar kalbėta apie extra mokestis; mat norėta, kad kiekvienas draugystės sąnarys įmokėtų po 50c. Bet tas dalykas palikta nuošaliai, be jokio balsavimo. Programo sutaisymui išrinkta seniau taip vadinamas subkomitetas, o pereitame susirinkime be to dar po vieną vyrą iš kiekvienos draugystės. Programo rengimo komiteto mitingas paskirta Balandžio 2 d. vakare, o draugysčių atstovų susirinkimas — Balandžio 10 d.

Apie cenzusą. P. P. Mažeika pataria lietuviams pranešti štai ką: Gyventojų surašymas (suskaitymas), kas lietuviams labai svarbu, nes bus užrašomi lietuviais, prasidėsiąs Balandžio 15 d. Enumeratoriai gyventojus užrašinėsią nuo 9 val. ryte lig 4 val. po pietų. Tuo laiku visi darbininkai bus išėję į darbus, todėl enumeratoriams bus labai kėblu užrašus daryti, kuomet jie apsilankysią į namus ir, radę vieną šeimininkę, paklausią visko, kas reikalaujama žinoti. Nekurios lietuvės šeimininkės užlaiko po kelius kampininkus (burdingierius) bet nei žinote tankiai nežino tų savo kampininkų viso stovio, ty. kiek jie turi metų, ar vedę, ar ne, iš kur paeiną, kur gimę, ir tt. Taip dalykams stovint bus labai sunku enumeratoriams viską ištirti, o juo labiau, kad nekurios šeimininkės negalės su enumeratoriais susikalbėti. Tatai p. Mažeika pataria, kad kiekviena šeimininkė dar prieš Balandžio 15 d. visus savo "burdingierius" susirašytų ir, kuomet ateitų enumeratorius, jam perstatytų tą raščiuką. Tuokart nebutų surašyme jokio apsunkinimo.

Prieš Balandžio 15 dieną męs pasistengsime "Katalike" atkartoti tuos visus klausimus, kokius užduos enumeratoriai, o tuo tarpu vis dar primename, idant visi lietuviai pasisakytų, kad jie yra lietuviais ir paeina iš Lietuvos, kadangi šiemet lietuviai bus užrašomi skyrium nuo lenkų arba rusų ir vokiečių. Vašingtono valdžia pripažino, kad Lietuva gyvuojanti taip, kaip Suomija ir Lenkija, taigi todėl lietuviai ir bus užrašomi skyrium.

"Aušros" prelekcijos. Vienuoliktą "aušros" prelekciją temoj Hygiena ir Patoliogija Dantų skaitys Dr. A. Zimontas, 20 kovo, 1910 m., Lithuania svetainėje 3149 So. Halsted str. Pradžia 3 val. po pietų. Įženga 10c ypatai.

Ant Town of Lake Svetainėj University of Chicago Settlement, 4630 Gross ave., arti kertės 47 str., ir Ashland ave., 20 Kovo 1910 m., bus skaityta Aušros prelekcija temoj Hygiena ir pataliogija Dantų. Skaitys Dr. A. Zimontas Pradžia 7 val. 7ak. Įženga 10 cent ypatai.

Netikri pinigai. Sekanti netikri pinigai kursuoja mieste ir reikia taigi su banknotais but atsargiems.

Viendoleriniai numeriai:
a. 1639778
Dudoleriniai numeriai:
d. 53579933
d. 13871070
d. 44540514
Penkdoleriniai numeriai:
d. 47963872
d. 4544370
d. 46899310
11947238. Tasai numeris yra ypatingai padirbtas.

Naujos milžiniškos įstaigos. Kompanija "Commonwealth Edison" nesenai visuomenei pranešė, kad ji pastatysianti naujas alektros įstaigas ir elektros mašinas lėšomis nuo 15.000.000 dol. lig 20.000.000 dol. Reiškia tai, kad po kelių metų Chicago turės didžiausias sviete elektros įstaigas.

Reikalaujama žemė, ty. 109 akrų, jau nupirkta ir užmokėta 331.000 dol. Toji žemė randasi tarp gatvių Roscoe ir Addison, palei Chicagos upę. Ir aplink tas įstaigas darbai jau trumpu laiku prasidėsią.

Įdomus faktas dar tas, kad šiandie toji žemė, nupirkta už kelius šimtus tukstančių, seniau buvo parduota keliems žmonėms už 10 dolerių. Bet tas taip buvo pirm kokių 60 metų.

Ant Bridgeporto staiga andai pasimirė Mikolas Aleliunas, 27 metų senas, paeinantis iš Kauno gubernijos. Aleliunas dirbo Stock yarduose, kaipo paprastas darbininkas. Nakčia prieš seredą pajuto viduriuose kokį tai skaudulį ir netrukus krito negyvas. Miesto daktaras susekė, kad jam širdis nenaturališkai pasididinus. Jis gyveno po numer. 3343 So. Morgan gat

Mėsa brangsta. Nežiurint įvairių pranašavimų, mėsos kaina nuolatos kįlanti aukštyn. Pereitoj savaitėj už 100 svarų gyvos kiaulės mokėta 10 dol. 90c., taigi tiek, kiek neikados čia dar nemokėta. Veršiena taippat pabrangus, tiktai sviesto ir kiaušinių kaina stovinti ant vietos.

DIDELĖ ATEITIS.

Praeitė negali buti permainyta, bet ateitis yra tavo galėje, jaigu nori. Tamista dabar esi ant praeities ir ateities rubežiaus. Jei tavo praeitis buvo niekai, stiprus pasiryžimas, tavo ateitį gali perkeisti. Jaigu nepaisei savo geros sveikatos, jaigu buvai perdėtu valgyje ir gėrymuose, nepaisei hygienos užduočių, labai gerai žinai jog dėlto pirmu nukentėjo tavo gromuliojimo organai, ir tavo siekiu turi buti įvesti juos geran padėjiman. Vartok Trinerio Amerikoniško Kartaus Vyno Elixirą. Jis išvalys tavo sistemą, ištyrįs kraują ir sutvirtins visą kuną. Jis suteiks tau energiją ir padarys tave tinkančiu didelei ateičiai. Trinerio Amerikoniškas Kartaus Vyno Elixiras yra tikra šeimyniška gyduolė skilvio, vidurių, kraujo ir nervų ligose. Jos. Triner, 1333—1339 So. Ashland ave., Chicago, Ill.

Severos gyduolės yra populariszkos dėl savo gerumo.

Neczystas Kraujas

išverčia papučkus, išbliškimą, šunvotes, nusilpnėjimą ir nustojimą energijos.

Po ilgų žiemos menesių duolių išvalymui kraujo. čiamės nusilpnę, tingime Dėlto reikia vartoti kiek-

Severos Kraujo

Jis išvalys kraują, sustiprįs Ta gyduolė gydo šunvotes, kraujo sugedimą, suteikdama žmogui pilną sveikatą.

Czystas Kraujas

daro skaistumą, gerą gromuliojimą, stiprinantį miegą, sveiką kuną ir aiškų protą.

kiekvienas reikalauja gy- Mųsų kraujas stengsta, jaudirbti ir neturime apetito. vienam

Valytoją

kuną ir jausiesi visai žvavus tekančias opas, papučkus ir

Kaina $1.00

Reikalauk Severos gyduolių kožnoje aptiekoje. Atkreipk visada atidą ant vardo "SEVERA" ant recepto; tai yra gvarancija pagelbėjimo.

Nepraleisk to!

Pajutęs negromuliavimą: užkietėjimą vidurių ar kltokį nesveikumą: neapleisk to, bet imk

Severos Gyvybės Balzamą.

Sugrąžina apetitą, gelbsti gromuliavimą ir pagelbsti apsisaugoti nuo visokių ligų Geriausia gyduolė silpnoms merginoms ir moterims. Geriausias vaistas senatvėje.

Kaina 75c

Apsisaugok!

Nevienodas dabartinis oras sukelia visokias plaučių ligas. Apsaugok savo sveikatą! Išsigydymui nuo kosulio vartok

Severos Balzamą dėl plaučių

Kožnas sykis atneša vaisių. Sustabdo kosulį, gydo kvepavimo organus, sudrutina plaučius. Žodžiu apsaugoja nuo visokių ligų.

Kaina 25c. ir 50c.

Visokios patarmės veltui.

W. F. SEVERA Co. CEDAR RAPIDS IOWA

Kobolo

ITONIC

Geriausias vaistas

NUO SKILVIO.

Gydo Konstypacia, Indigacia, Dispepsiją, Galvos skaudėjimą, Skilvio ligas, Szirdies ligas, Moteriszkas ligas ir tt. Sugrąžina apetitą ir sustiprina kuną.

Kaina $1.00 6 bonkos $5.00

Parsiduoda visose aptiekose, o jaigu jųs aptiekorius neturi tai raszyk pas

KOBOLO TONIC MEDICINE CO.

2035 So. Halsted St., Chicago, Ill.

Jaigu norit daugiau ką dažinot apie tą vaistą raszykit pas mus. Visi patarimai veltui.

Kobolo Bitters parsiduoda visuose sallunuose KLAUSKITE JO.

Matomas Suraszas

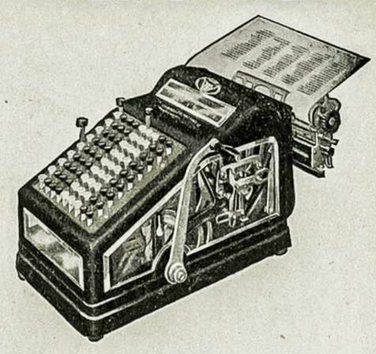

Matomas sudėjimas

Viskas matoma

Wales Matoma Sudėjimo ir suraszo Maszina

THE ADDER MACHINE CO.

Wilkes–Barre, :: Pennsylvania.

SAXE & HOGLE, WESTERN DISTRIBUTORS

161 State St., Chicago. Phone Randolph 2644

DR. A. L. GRAICZUNAS

Pasekmingai gydau visokias ligas vyrų, moterų ir vaikų, neaplenkiu ir paslaptingų. Atsišaukiantiems iš kitur suteikiu sąžiningus patarimus per laiškus.

3312 So. Halsted St., Chicago, Ill.

Telefonas Yards 3162.

White Eagle Brewing Company

Vienatinis Lenkiškas Bravoras

KONTROLIUOJAMAS LENKIŠKAIS SALIUNISTAIS

1703-1715 SO. ASHLAND AVE., Netoli 18tos gat.

White Eagle Bravoras išdirba taip gerą alų, kaip kokis nors senlausias bravoras pasaulyj. Kiekvienas lenkas arba lietuvis norėdamas uždėti saliuną, tegul pirmiausia atsišaukia prie White Eagle Bravoro, o persitikrįs, kad patarnavymas yra širdingas ir patarimai teisingi. Perdėtiniai White Eagle Bravoro apreiške visuomenei, kad tame Bravore galima gauti alus bačkose tam tičia virytas ir tam tičia pataisytas su visokiais budais pagerinančiais sveikatą, sudrutina nusilpusius, pagelbsti vidurlams sumalt. Tas alus yra žinomas po vardu

"WHITE EAGLE SPECIAL BREW."

VISADA REIKALAUKIT TO ALAUS.

Su pagarba

L. RUTKOWSKI, Prez. J. A. PELKA, Sekr.
S. WLEKLINSKI, Vice-prez. S. BELINSKI, Kasierius.

DIREKTORIAI:

J. F. BALCER, B. L. MACIEJEWSKI, P. NIEDZWIECKI,
H. NOWAK, J. CICHOCKI, FR. GORZYNSKI, J. KOLBUSZ.

KAZIMIERAS RADZEVICZE

Tuojaus szale Lehigh Valley dypo. Visokių arielkų ir alaus didelis zopostas, taipgi ir isz Europos visokių vynų, cigarų ir visokių valglų ir oisterių. Pakelevingi gali gauti nakvynę ir prieteliszką rodą visame. Taipgi parduodu szipkortes ant visų linijų ir siunczіu pinigus į visas dalis svieto pigiausiai ir saugiai.

121 E. Centre St., Shenandoah, Pa.

Telephone Yards 3547

C. J. KILL

kontraktierius

Perveżimo ir pakėlimo namų.

Visus užkalbinimus atlieka kuoveikiausiai.

939-33rd Pl. Chicago, Ill.

Jaigu esi sergantis nusiduok į

J. KRZYWINSKIO APTIEKĄ

Jis jums pagelbės.

3149 So. Morgan gat., kerte 32ros

Atminkit Tautiečiai ir Tautietes Krasa randasi KRZYWINSKIO Aptiekoje, kur parduodam daugybę krasos ženklelių. Taipgi randasi telegramų stotis iszsiunczіam telegramus į visas dalis svieto.

Mųsų Kainos žemiausios.

Receptus iszpildom su dideliu atsargumu isz gvarantuotų vaistų dieną ir naktį.

Didelis isztekliusnaminių ir patentuotų gvarantuotų vaistų.

Aptieka adara dieną ir naktį ir visus gydytoju paszaukiam per telefoną kokį kas nori.

Speciljaliszkai ant Velikų turime visokių pavinczevonių prie tėvų, pažįstamų ir merginų puikiai papuosztos po **5c, 10c, 15c, ir 25c**

Kraskortės arba "Postal Cards" Da neturėjom tokių puikių kraskorczių kaip dabar ant Velikų po **1c, 2c, 5c, 10c, 15c, 20c, 25c, 35c, 50c, 75c, ir po $1.00.**

Perfumos dėl dovanų užpakuota specijaliszkuos baksukuos bonkutė po **10c, 25c, ir 50c.**

Cigarai 50 skrynukėj po **95c. $1.25 ir $1.50** už skrynukę su 25 cigarais trijuose didumuose skrynukė po **95c.**

RUPTURA.

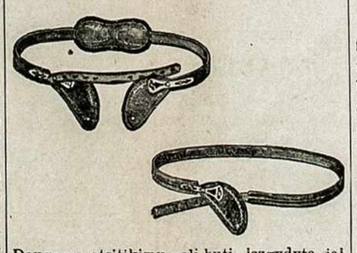

Daugume atsitikimų gali buti iszgydyta, jaigu į laiką pradės neszioti gerai tinkanczius bandažus kurių turime dideleme pasirinkime už įvairias kainas. Turime daugybę elestikinių panczіakų kurias parduodam pigiau už kitus.

Męs kalbam lietuviszkai.

Dėl moterų.

Turime didelį iszteklių Rupturos diržų, elestikinių panczіakų, pirsztinių, bandažų ir kitokių gumlnių iszdarbių. Bonkų dėl szilto vandenio ir visokių szvirkszlių už įvairias kainas.

Visoki patarimai veltui.

Jonas M. Tananevicze,

Agentas dvieju didziausiu ir geriausiu „Fire Insurance" kompaniju ty.

„Continental ir Royal Fire Insurance Co."

Norėdami insekuruoti savo locnasti ateikit pas

JONA M TANANEVICZE,

3244 So. Morgan St., - CHICAGO, ILL.

Praneszame visiems lietuviams ant Bridgeporto ir apielinkėj kad musų ofise randasi ofisas dviejų gerų Insurance kompanijų „Continental ir Royal Insurance Co."

TELEPHONE YARDS 1186

CERKIT

Gottfrieds Malt Extract ir Gottfrieds

geriausią alų o busite sveiki.

Bonkinis departamentas 2502 Wallace St.

GOTTFRIED BREWING CO. CHICAGO, ILL.

Užsirašykit «Katallką".