SAVAITINIS LAIKRAŠTIS
"KATALIKAS"
Išeina kas Ketvergas, Chicago, Ill.

Kaina metams:
Amerikoje $2.00 Į Užsienį $3.00
Prenumerata turi but iškalno užmokėta.

"Kataliko" spaustuvėje spaudinasi visokios knygos, konstitucijos ir tt. Darbas atliekamas labai puikiai, greitai ir pigiai. Užsirašydami "Kataliką" siųskit prenumeratą arba laiškus sekančiu antrašu:

JOHN M. TANANEVICZ
3244 So. Morgan St., Chicago, Ill.

KATALIKAS

THE LITHUANIAN WEEKLY
"KATALIKAS"
Published every Thursday at Chicago, Ill.
Subscription $2.00 per Year
To Europe $3.00 per Year

Advertising Rates on Application
Book and Job Printing in Lithuanian, Polish, English and all other modern Languages.

All Communications must be addressed:
JOHN M. TANANEVICZ
3244 So. Morgan St., Chicago, Ill.

"Dilgeles", 2304 Fifth Av.

Savaitinis Laikraštis Pašvęstas Reikalams Lietuvių Katalikų Amerikoje.

No. 15 Chicago, Ill., 14 d. Balandžio (April) 1910 m. Metai XII

ENTERED AS SECOND-CLASS MATTER JAN. 25, 1899 AT THE POST OFFICE AT CHICAGO, ILL. UNDER ACT OF MARCH 3, 1899

Politiškos Žinios.

Rusija

Mokiniai-ekspropriatoriai.

Naugorodsieversko krasos ir telegrafo kontoros viršininkas Andriejevski gavo grasinantį laišką, kuriame buvo įrašyta tokie reikalavimai. "Padėti augančiame prie kelio už miesto kadugyne 90 rublių". Po laišku pasirašė: "Gaujos vadas revoliucijos dalykuose A. Siejan ir jo sekretorius P. Bug."

Išsigandęs Andriejevskis davė žinią policijai. Policija tuojau ėmus stropiai ieškoti tų pavojingų piktadarių.

Išsiųstas ton vieton policijos burys apsupo kadugyną iš visų pusių ir, ištempęs akis, dairėsi į visas puses, bene kur užmatys vaikščiojančius ten suokalbininkus.

Bet visa policija tuojau labai nustebo, kuomet tais "pavojingais" piktadariais pasirodė du gimnazijastu: vienas 16 metų IV kl. mokinys Dobrochockis, kitas 15 m. — III kl. mokinys Vronskis.

Narsusis "gaujos vadas revoliucijos dalykuose" ir jo "sekretorius" pamatę policiją taip išsigando, kad tuojau visame kame prisipažino. Abudu mokiniu policija suėmus ir uždarius kalėjiman. Juodu bus teisiamu, kaipo ekspropriatoriu.

Popas-žmogžudis.

Klinsko kaime, Poltavos guber. rusų popas S. Č. (Rusijos laikraščiai pilną popo pavardę užslepia) žvėriškai nužudė savo kaimynę. Jos lavone atrasta išviso 35 žaizdos. Prieš tą savo darbą, popas išeidamas iš cerkvės, palikęs raštelį, kuriame parašęs: "Šiandie aš galutinai nutariau užbaigti su jaja".

Nužudęs savo kaimynę, popas nuėjo pas savo sunų kalvį ir pasiuntė jį namo "krosnį iškurenti". "O aš — pasakė jis savo sunui — eisiu dar į vieną vietą su reikalais."

Kuomet jo sunus parėjo namo ir rado ant grindų gulinčią ir kraujuose papludusią moteriškę, jis pranešė tuojau apie tai policijai, kuri išsiuntė sargybinius suieškoti popą. Popą-žmogžudį sargybiniai paviję netoli upės; pamatęs policiją popas šokęs upėn, nuduodamas lyg kad norįs nusiskandyti toj upėj, bet nebuvo galima, nes buvus negili.

Žmogžudį tuojau suėmė ir nugabeno į Poltavą. Popas turįs 70 metų, bet visai dar stiprus ir sveikas.

Generolas Dumbadze.

Peterburgo laikraščiuose nesenai atspaudinta keletas korespondencijų iš Jaltos, kuriuose papeikta Jaltos administracijos pasielgimas, o kur ligšiol carauja generolas Dumbadze. Pasirodžius toms korespondencijoms, gubernatorius Dumbadze įsakė vietinei policijai suieškoti visus, Jaltoj gyvenančius, korespondentus. Spėjama, kad Dumbadze tuos korespondentus norįs ištremti iš miesto.

Darbininkų apdraudimas.

Dumos darbininkų komisijos posėdyj po karštų ginčų centro daugumos ir dešiniųjų prieš 7 balsus opozicijos priimta I įstatymų projekto paragrafas apie darbininkų apdraudimą, kuriame pasakyta: "Darbininkai turi but gydomi ligonbučių išdų pinigais." Tam darbininkų apdraudimui pritarė taipgi ir prekybos ministerijos atstovai, kurie išreiškė norą prisidėti prie to, pasiulydami "gydyti darbininkus pramonijos pinigais".

Tik jau ne žmogaus darbas.

Nesenai geležkelio sargo budelėje, netoli stoties Slok, įėjo koks tai plėšikas. Tuo tarpu budelėje buvo tik sargo žmona su savo 8 metų dukraite. Plėšikas grąsindamas peiliu, pareikalavo, kad parodytų ji, kur yra paslėpta 60 rublių, kuriuos jos vyras gavo tą dieną pardavęs karvę. Nežiuodama kaip atsikratyti nuo nepažįstamo "svečio", sargo žmona pasakė, kad pinigai paslėpti sklepe, ir pasiulė "svečiui" pačiam ten įlipti ir pasiimti juos. Jis tečiau pareikalavo, kad drauge su juom eitų ir sargo žmona su savo dukterimi.

Įleidusi plėšiką ir savo dukterį į sklepą, greitai uždarė duris. Piktadaris ėmė grasinti, kad jis nukankysiąs jos dukterį, jei ji jo neišleisianti. Supratęs pagaliau, kad sargo žmona kur tai pasitraukus, niekšas nupiovė nelaimingai mergaitei ausis, nosį ir liežuvį, o be to dar biauriai subadė jos kuną.

Tuo laiku sargo žmona raudona veliava sulaikė bėgantį traukinį, kuriuomi važiavo žandaras. Šisai su kitų keliauninkų pagalba piktadarį suėmė ir nugabeno į Sloką.

Mergaitės gyvybė palikus dideliame pavojuje.

Ar tokis piktadaris galima pavadinti žmogum?

Karo spėkos Balkanuose.

Politiškas padėjimas ant Balkanų pusiasalio vėl priėmęs sau neramų pobudį. Rusijos valdžia su visu savo uolumu darbuojasi sugrąžinti ant pusiasalio savo prarastą įtekmę, sutverti iš tenaitinių viešpatysčių federaciją po savo globa ir atsiekti tą viską, ką pastaraisiais metais praradus, kuomet jos grumtasi Tolimuose Rytuose su japonais.

Kadangi Rusijos biurokratai užtikrina Balkanų viešpatystėms savo patarnavimus nelaiminguose prietikiuose, tatai tos viešpatystės ir ima šiaušties prieš didesniasiąs ir, regimai, ramybė savu laiku tenai bus pertraukta.

Visas tų viešpatysčių judėjimas yra atkreiptas prieš Turkiją, nors Bulgarija ir Serbija jau susiėjus arti pažintin su dabartiniu Turkijos sultanu, kurio rankose vis-gi guli Balkanų viešpatystėlių likimas. Ir nėra tat abejonės, jei tik Turkija prie anų nors vienos prisikabintų, tuokart visos tos viešpatystėlės susijungtų ir stotų prieš savo tvirtą neprietelį.

Ir laukiama tenai ko naujo, ko nepaprasto. Diplomatams nepakanka kariauti žodžiais ir raštais, bet jie stengiasi kruvinan sukurin įstumti ir tukstančius savo tėvinainių. Ot, nepasidalija žemės sklypais ir už tai rengiama skersti žmonės, kurių, esą, daug privisę.

Turkijos armija.

Turkija skaito 27 milijonus gyventojų, jos armija paprastame laike išneša 280.000 žmonių, o kariškame 1.200.000. Jei prasidėtų karas su Balkanais, ji negalėtų karan išsiųsti 4 korpuso iš Armenijos nei 6 iš Bagdado, nei 7 iš Jemen, kur viešpataujanti revoliucijinė dvasia. Regis dar turėtų ant vietos palikti 5 korpusą Damaske, kadangi ir tenai agituojama prieš dabartinę valdžią. Taigi tuokart jai prisieitų karo laukan siųsti tris europiškus korpusus, susidedančius iš 300 batalijonų pėstininkų, 80 eskadronų raitelių ir 150 batarejų.

Apart tos 400 tukstantinės armijos stovi dar 200.000 vyrų ištekliuje. Šita armija esanti labai gerai pastaraisiais laikais išlavinta, tiktai nepatirta, kaip ji moka vartoti ginklus.

Bulgarijos armijos stovis.

Vienatiniu ir baisiausiu Turkijos ant Balkanų priešu– tai Bulgarija. Jos armija susideda iš 72 batalijonų, 37 eskadronų raitelių ir 81 batarejos, kas išviso skaitoma 60.000 vyrų. Bet ištikus karui, Bulgarija galėtų pastatyti 350.000 savo kariuomenės. Kadangi Bulgarija turi gyventojų tik 4 milijonus, taigi, pastačius 350.000 armijos, jai daugiau nieko neliktų.

Bulgarijos armija tobulai apginkluota ir išlavinta ir visi sutinka su tuo, kad Turkijai butų pavojingiausias priešas, nežiurint į mažesnį ant armijos skaitlių.

Serbijos, Černogorijos ir Graikijos armijos.

Serbijos armija turi 23.000 kareivių, kas padalinta ant 5 pėstininkų divizijų ir 2 raitelių brigadų, prie kurių, kilus karui, turėtų but dar prijungta 5 raitelių pulkai. Karo ministerija apskaito savo visą armiją ant 125.000 ir 100.000 Bet mobilizacija sutiktų nepramatomas sunkenybes. Armija-gi ir neperdaug išlavinta.

Černogorija savo milicijos gali pastatyti 60.000 vyrų, bet į užsienį išsiųsti tegalinti tik 30.000.

Graikijos armija taippat neskaitlinga, o be to labai sudemoralizuota, neturi atsakančių ginklų ir kariauti su Turkija regis visai negalėtų.

Pulkininkas Roosevelt Ryme.

Buvęs Jungtinių Amerikos Valstybių prezidentas, pulkininkas Roosevelt, sugrįžęs iš Aprikos medžioklių, pirmiausiai aplankė Rymą. Kiek tai ten sukelta trukšmo jam sugrįžus. Pasitikta jis ir priimta kaipo Aleksandras Makedoniškis. Italijos karalius su juo kalbėjosi, puotavo ir visur važinėjosi. O Amerikos laikraščiai buvo pilni aprašymų kiekvieno jo nužengto žingsnio, kiekvienas jo ištartas žodis buvo spaudinamas stambiomis raidėmis.

O kiek paskui sukelta trukšmo, kuomet popežius jo nepriėmė audijencijon. O jis nepriimta iš tos pačios priežasties, kaip kad ir buvęs viceprezidentas Fairbanks, apie ką savame laike buvo plačiai rašyta.

Pulkininkas Roosevelt, kaipo koksai valdovas tenai išsiviešėjęs, iškeliavo į kitas Europos sostaines, kur taippat iškilmingai bus priimtas.

Įdomu, kaip tai žmogus pasiekia tokią pagarbą visame pasaulyj.

Cipriano Castro norai.

Jungtinių Amerikos Valstybių valdžia patyrus, kad buvęs Venezuelės prezidentas, Cipriano Castro, sumanęs aplankyti savo tėvynę Venezuelę, kurios taip labai išsiilgęs. Washingtono valdžia tai išgirdus pastatė ausis. Kad Castro, sugrįžęs į Venezuelę, stengtusi apimti vėl prezidentystę, valdžia visai netiki, tečiau vistiek jis į ten sugrįžęs gali sukelti nesutikimus ir ermyderius. Taigi Amerikos valdžia stengiasi tam viskam užbėgti ir kaip galint saugos visus kelius, idant Castro savo tėvynėn nedasigautų.

Ir vargas žmogui. Kaip tik nenorėsi grįšti į savo gimtinį kraštą, tave neleis ir viskas. Tvirtesniam jokiuo budu nepasipriešinsi.

Ant Sicilijos salos ugnekalnis Etna jau antra savaitė veržiasi, išmezdamas laukan pelenus ir liedamas gausiai lavą. Per kelioliką mylių aplinkiniai kaimai ir laukai lava užlieta. Aplinkui viskas kaip ugnyj degą. Pasidarę keli nauji kraterai. Nuostoliai labai dideli, nes visokie laukuose ir daržuose vaisiai sunaikinta. Gyventojai nešinasi į saugesnes vietas, nes deganti lava upėmis plaukia.

*

Cartageno tvirtovės kalėjime sukėlę riaušes 40 kalinių, kurie išginklavę sargybą ir sulipę ant stogo. Kariuomenė ant stogo taigi atkreipus kanuoles ir pradėjus šaudyti. Kuomet keli kaliniai sužeista, likusieji ėmė maldauti atleidimo ir sargybai gražumu pasidavė.

Atsitikimas, kuris interesuos visus per ilgą laiką, yra susinešimas John C. O'Laughlin su Roosevelto ir Popežiaus Piuso nesutikimų. J. C. O'Laughlin buvo asistentas raštininkas valstijos, Roosevelto administracijos, o dabar esą laikraštininkas. Prezidentas Taft neapkentė O'Laughlin, ir pajautimas buvo parodyta. Draugai prezidento Taft stebėjosi ir toliaus stebėsis iki Roosevelto partija sugrįš, kiek O'Laughlin dalyvavo tame nesutikime. O'Laughlin yra Wsshingtono laikraštininkas nusiųstas į Europą pasitikt Roosevelto partiją, bet jo lavinimasis diplomatijos ir draugavimas su Rooseveltu jį įmaišė nesutikime. Kardinolas Gibbons, arcivyskupai Ryan, Farley ir Ireland užstojo už Popežių, kaip ir nesutikime Fairbanks'o. Ateities politiškos diskusijos tarpe Popežiaus reprezentantų ir kitų, parodys kokį įspudį padarys dėl Roosevelto politiško populiariškumo.

Iš Viso Pasaulio.

Ispanija užtraukus paskolą 60 milijonų pesetų uždengimui išlaidų, suvartotų kare su maurais Aprikoje.

*

Stokholme miesto tarybon išrinkta dvi moteriškes, butent socijalistė Mansson ir konservatistė dr. Palmgren.

*

Valdiškai apgarsinta, kad Prancijos parlamentan rinkimai visoj viešpatystėje atsibusią šio Balandžio 24 dieną.

*

Šiomis dienomis mieste Yokohama (Japonija) sudegę penki šimtai namų ir 3.000 asmenų palikę be pastogės.

*

Naujas kerosino šaltinis atrasta Baku, ant Kaukazo. Iš to šaltinio kasdiena gaunama 200 tukstančių pudų kerosino.

*

Albanijos inteligentija sušaukia apšviestesnių albanų kongresą, kuriame bus apkalbama Albanijos liaudies apšvietimas.

*

Išeiviai iš Europos pastaraisiais laikais ėmė keliauti į Kanadą, kadangi Jungtinių Valstybių valdžia labai ateiviams neprielanki.

*

Peterburgo oro laivyno statymo komitetas andai užsienyj užsakęs 4 lakstytuvus. Pasirodo, kad visos viešpatystės tame atvėjyj galvatrukčiais darbuojasi.

*

Iš Besarabijos Dumos atstovas, juodašimtis Puriškevičius, andai atsidavė Peterburgo policijos globai, bijodamas, idant jam studentai nenusuktų sprando.

*

"Local Aur" praneša, kad pirmu sykiu Turkijos armijos istorijoj priimta sultano gvardijon naujokai krikščionįs. Seniau krikščionįs tenai persekiota.

*

Plačiai žinomas Paryžiuje medikas, dr. Doyen, sutaisęs įdomų skystimą, su kurio pagalba busią galima žmogui prailginti gyvastis. Ir jis tiki tam savo išradimui.

*

Turkijos dienraščiai nuolatos vis garsina, kad šiame mėnesyj Anglijos karalius su Valijos kunigaikščiu pribusianti Konstantinopolin aplankytų sultano.

*

Berane nesenai atsibuvus didi 15.000 albanų demonstracija reikale lotiniško alfabeto vartojimo. Viešai viena arabiškomis raidėmis knyga sudeginta.

*

Paryžiun gauta žinia iš Abisinijos, kad Menelikas vis dar esąs gyvas ir jau net sveikesnis. Sakoma, kad apie jo mirtį paleista neteisingos privatiškos žinios.

*

Iš Danijos sostainės Kopenhaga pranešama, kad tenai 170 viešpatystės kasose padaryta valdiškoji revizija ir iš kurių 140 atrasta įvairios apgavystės ir pinigų eikvojimai.

*

Anglijos parlamento žemesnysis butas parėmė didumu balsų premiero Asquitho plenus kas link lordų buto valdžios apribavimo. Budžeto perkratinėjimas busiąs šį mėnesį užbaigtas.

*

Andai Graikijos karalius Jurgis pribuvęs savo parlamentan ir susirinkusiems atstovams pranešęs, kad kraštui konstitucija tuojau busianti sugrąžinta, jei tik parlamentas išrišiąs įsivyravusią "kariuomenės lygą", kuri pastaraisiais laikais ko tik nesukėlus Graikijoje revoliucijos. Parlamente karalius trukšmingai pasveikinta ir tikima, kad toji "lyga" bus panaikinta.

Žinios iš Lietuvos.

DVARŲ KUMEČIŲ PADĖJIMAS.

Kalnaberžyje, ministerių pirmininko Stolypino dvare, kumečiai dirba šiomis sąlygomis. Gauna pinigais 30 rb., rugių 42 pudu, miežių 18 pudų, žirnių 8 p., trejankos 6 p., avižų 4 p., kviečių 3 p., bulbėms pasodinti 400 ket. sieksnių, linams pasisėti 300 ket. sieksnių, daržovėms pasisodinti 250 ket. sieksnių.

Vieną karvę užlaiko. Ligonįs gydytojų aprupinama, reikale arkliai duodama. Darbo diena nuo saulės patekėjimo iki nusileidimui. Pusryčiams ir pietums — po 1 valandą, dirbantiems su arkliais — 1½ — 2 val. Kumečio žmona eina veltui 30 dienų; paskui nuo Geg. 1 d. iki Rugsėjo 1 d. ima po 20 kap. dienai, kitu laiku po 15 kap. Šiemet žadėta per ištisus metus mokėti po 20 kap.

SKUODAS.
(Telšių ap.).

Nuo 11 dienos Vasario mėn. čia buvo kinematografas, kuris apvažiavo paeiliui visus miestelius — Salantus, Grušlaukę, Darbėnus, Lenkimus ir k. Visur jam labai pavyko, ypač laimėjo Salantuose ir Grušlaukėje, kur vakarais eidavo žmonės buriais, kaip į atlaidus; parvažiavęs į Skuodą visai ką kitą sutiko, netik ką nepelnė, bet ir vedėjams sunku iš to butų buvę pramisti. Tiesa, žmonės jau išanksto laukė kinematografo atvažiuojant, vildamies pamatyti "Kristaus gyvenimą" bet apsiriko, nes tai rodyti, kaip paskui patyrėme, esą policijos neleista. Nežinau tik, ar visur policija neleidžia, ar tik Skuodo policija išleido tokiuos įstatymus. Žmonės, patyrę, kad jų laukiamojo reginio nebus — visai maža kas ėjo žiurėtų. Nemaža buvo vargo da-gi ir kol leidimą iš vietinės policijos išgavo. Taip tariant, visi rodomieji dalykai buvo menko turinio, žmonėms neįdomųs. Jei ir čia butų buvę rodomi paveikslai iš Kristaus gyvenimo, ko žmonės laukė, tai be abejo ir čia kinematografas butų turėjęs didelį pelną, kaip ir kitur.

Nepaprastai šiemet sulaukėme šilumos; to nei tikėjomės. Nors visa žiema buvo nešalta, tečiau nuo Sausio mėnesio pabaigos (senojo kalen.) visai atšilo, čia savaite jau gieda vituriai, lekia laukinės žąsįs, kuone visi pavasario paukščiai yra atsiradę. Daugelis jau aria dirvas. Žodžiu išrodo, tarytum, tikras pavasaris, kokio pernai nei Balandžio mėn. pabaigoj neturėjome. Ir gal stebėsitės iš to, jog aš 21 d. Vasario savo daržely-je atradau ir agrastus žaliais pumpurais, kuriuose jau tunojo susiglaudę smulkųs žali lapeliai. Mat, iš čia yra netoli Baltijos jura, kuri, kaip jau esame pastebėję, turi didelę įtekmę į to kampelio klimatą.

D. Treigys.

LIETUVIŲ DAINOS GRAMOFONUI.

Per tautų vakarą Vilniuje, Vasario 22 d, miesto salėn, buvo atvykęs tulos anglų gramofonų firmos atstovas iš Londono. Jam taip patikusios "Rutos" choro padainuotos lietuvių dainos jog jis išderėjo iš mųsų choravedžio p. Lopatos, kad "Rutos" choras padainuotų jam butinai į gramofono meliodijoms užrašinėti mašiną keletą lietuvių dainų. Dainuos tik 14 parinktųjų balsų 12 dainų: "Lietuva, tėvyne mųsų", "Kur bėga Šešupė", "Eina garsas", "Noriu miego", "Motuš, motušė", "Saulelė raudona", "Pasėjau linelius", "Oi, kumai, susiedai", "Tris dzienas, tris nakcis", vyrų balsams — "Jau slaviai sukilo" ir kitas, kurių dar nėra gramofonų plastinkose.

PRADEDA KIBTI PRIE LATVIŲ IR ĮGAUNIŲ DRAUGIJŲ.

Iš Latvių krašto praneša, jog šiomis dienomis, valdžiai liepus, uždaryta latvių šviečiamoji draugija Venstpilėje. Igauniams gi neleista įkurti vyriausiosios ukio draugijų sąjungos, nors tokią pat draugiją turi latviai.

Latviai ir įgauniai susirupinę, jog ir kitoms jų draugijoms gali taip atsieiti. Mat, jau pradedama pamažu vykdyti vidaus reikalų ministerio paliepimas apie "kitataučių" draugijas.

Lietuvių draugijoms tat reiktų dabar buti labai-labai atsargioms, kad jokių priekabių negalima butų rasti.

PANEVĖŽYS.

"Blaivybės" skyriaus valdyba įsakė kaimų blaivininkų ratelių prižiurėtojams ištyrinėti jų globai pavestuosius blaivininkus: ar gal kurie nori išsibriežti iš draugijos. Tuo tikslu Vasario 14 dieną buvo sušaukta blaivininkų arbatnamyje minėtųjų narių susirinkimas. Šitan susirinkiman "Blaivybės" ratelių globėjai atnešė surašę ant kortelių kiekvienas apie savo blaivininkų elgimąsi ir įdavė revizijos komisijos nariui kun. Čepuliui.

Paskiau kun. Gabrys, draugijos išdininkas, perskaitė susirinkimui draugijos apyskaitą. Iš apyskaitos pasirodė, jog mųsų "Blaivybės" draugija jau turi 1.000 suviršum narių. Bet yra dar ir tokių sodžių, kuriuose yra vos 1 — 2 blaivininku.

Pagalios paaiškinta arbatnamio stovis ir pranešta, jog jau atidengta prie Smilgių gatvės ir antras blaivininkų arbatnamis.

Šis susirinkimas nutarė siųsti du atstovu į visuotinąjį centro "Blaivybės" dr-jos susirinkimą Kaune. Išrinkta kun. Čepulis arba kun. Stakauskas ir J. S. Keistas.

KVĖDARNA.
(Ras. ap.).

Kvėdarnoje nuo pusės praėjusios vasaros kažkoks atėjūnas įsitaisė traktierių; tuojau, žinoma, padidėjo girtuokliavimas, prasidėjo muštynės. Su sipratę žmonės pereitąjį rudenį valsčiaus sueigoje padarė nutarimą panaikinti traktierių. Tasai nutarimas nusiųsta žemiečių viršininkui, kad nusiųstų į Kauną. Bet žemiečių viršininkas vieton palaikyti žmonių norą ir greičiau panaikinti traktierių, pasiuntė žmonių nutarimą ne Kaunan, bet Raseiniuosna suvažiaviman (sjezd), kuris nutarimą atmetė.

Girdėjome, jog ir Veiviržėniškiai buvo nutarę uždaryti monopolį, bet žemiečių viršininkas taippat pripažino monopolį jiems naudingu ir jų nutarimą atmetė.

Klausiame dabar mes Redakcijos, ką turime daryti, į ką turime kreipties, kad pasiekus savo tikslą ir prasilenkus žemiečių viršininko, per kurių rankas visi mųsų nutarimai eina?

Virbalas.

GAIDĖ.
(Fžer. ap.).

Sausio 11 d. Svikščionių sodžiuje numirė Jurgis Bieliauskas, Drukšių valsčiaus ukininkas. Jis buvęs 108 metų. Per visą savo amžių nesirgęs, lig pat galui turėjęs geras akis, aiškų protą, geras ausis. Per visą amžių nei į burną neimdavęs degtinės, nekortodavęs, guldavęs ir keldavęs anksti, neikados nebudavęs rustus, perdaug nevalgydavęs, užtat daug dirbdavęs. Žodžiu sakant, gyvenęs tvarkiai.

Panašiai gyveno ir kita senutė Kukulėnuose, tos pačios Gaidės parapijos, Uršulia Karlienė, gim. Malachauskytė. Ji mirė 1907 m., turėdama 100 m.

JUOSVAINIAI.
(Kauno ap.).

Juosvainių parapija, kaip tik atmenu, buvo lietuviška, yra ir bus. Bet ir čia jau daroma permainos. Kad statėme bažnyčią, tai lenko nebuvo nei vieno; dabar gi, kuomet jau bažnyčia pastatyta, sukilo ir lenkai, tikriau sakant, nutautę lietuviai. Pradėjo jie reikalauti lenkiškų pamokslų, giesmių ir kitoko. Kai bažnyčiai statyti, tai nedavė pinigų (gal vos tik dešimta jų dalis teužsimokėjo); o kai lenkiškų pamaldų tai reikalauja.

Lietuviai nusileido ir sutiko, kad per atlaidus butų sakoma ir lenkiški pamokslai. Bet darbštus jaunas kunigėlis, norėdamas turbut įtikti bajorams, dar toliau nužengė, nes pradėjo sakyti lenkiškus pamokslus kas šventadienį. Pamatę žmonės, kad kunigėlis perdaug jau lenkams pataikauja, nutarė pareikalauti iš jo pasiaiškinimo. Moters įkalbinėjo vyrams eiti ir pareikalauti pasiaiškinimo, bet tiems to nepadarius, pačios susirinko burin ir, nuėjusios pas kunigėlį, pareikalavo liauties sakius lenkiškus pamokslus. Po to liautasi sakyti lenkiškus.

Lenkų Juosvainių parapijoje beveik kaip ir nėra; juos galima ant pirštų suskaityti. Ir jiems užtenka lenkiškų pamokslų per atlaidus. Lietuviams-gi, nemokantiems dagi lenkiškai gerai kalbėti, o kažin kokiuo lenkiškai-lietuviškuku kratiniu grabaliojantiems, reikalaujantiems lenkiškų pamaldų, jų visai nereikia, nes jie nei nesupras gryna lenkų kalba sakomųjų pamokslų.

Patarčiau lenkams pasitenkinti tuo, ką išgavo, o kunigėliui patarčiau žiurėti teisybės.

Mykalojus.

PANEVĖŽYS.

Čia yra degtinės valymo fabrikas; dirba neperdidelis skaičius darbininkų, daugiausia lietuvių. Prie tos fabrikos yra rusų knygų skaitykla; ja gali naudoties kiekvienas darbininkas. Nesenai lietuviai pareikalavo, kad butų ir lietuviškų knygų. Fabrikos valdyba nesipriešino ir žada tą skaityklą atidaryti. Bet kokių knygų reikia pirkti fabrikos valdyba nežino. Todėl darbininkai turėtų pasirupinti, kad knygos butų geros, doro pamato. Ta skaitykla labai butų naudinga.

Nevėžio Mylėtojas.

LEW. WALLACE.

BEN-HUR

ISTORIŠKA APYSAKA

JEZAUS KRISTAUS LAIKU

Sulietuvino

JONAS MONTVILA.

(Tąsa).

simas, kurį užduodavo pirmiausia jojantis keleivis praeiviams.

Mųsų keleiviai sustojo priešais "kapus" prie pat moterų burio.

— Geros moteriškės — tarė Baltazaras, glostydamas barzdą — ar da toli į Jeruzolimą?

— Netoli — atsakė moteriškė, už kurios slėpėsi vaikas. — Kad medžiai ant anos kalvos butų žemesni, iš čia galima butų matyti miesto bokštus.

Baltazaras dirstelėjo į Greką ir Indusą, o paskui paklausė:

— Kur turime ieškoti To, Kuris užgimė, Žydų Karaliaus?

Moterįs žiurėjo viena į kitą tylėdamos.

— Argi negirdėjote apie Jį?

— Ne.

— Tat apsakinėkite visiems, kad męs matėme Jo žvaigždę rytuose ir pribuvome atiduoti Jam garbę.

Tai tarę nujojo toliau, pakeliui klausinėdami visų, bet vis veltui. Prie Jeremijaus urvo sutiko burį važiuojančių, kurie taip nusistebėjo iš užklausimo ir išvaizdos keleivių, kad apsisuko ir drauge su jais grįžo į miestą.

Trįs keleiviai buvo taip užimti savo pasiuntinyste, kad visai nepaisė puikios regyklos, kokia pasirodė artinantis prie miesto. Skaitlingas žingeidžių burys sekė paskui keleivius. Pagaliau sustojo prie Damasceno vartų.

— Ramybė tau! — tarė Egiptietis aiškiu balsu.

Sargyba nieko neatsakė.

— Pribuvome iš tolimų šalių, ieškoti To, Kuris užgimė, Žydų Karaliaus. Ar gali pasakyti, kur Jis galima surasti?

Kareivis pakėlė šalmą ir garsiai šuktelėjo į sargybą. Tuojaus išėjo vyresnysis oficieras.

— Prasitraukite! — sušuko į minią; o kad ne tuoj jo paklausyta, ėjo pats pirmyn darydamas sau kelią kardu.

— Ko norite? — užklausė Baltazaro.

— Kur yra Tas, Kuris užgimė, Žydų Karalius? — atsakė Baltazaras.

— Erodas? — paklausė nusistebėjęs rymionis.

— Erodui Cezaris davė karalystę, taigi ne Erodas.

— Kito žydų karaliaus nėra.

— Rytų šalyj matėme žvaigždę To, Kurio ieškome, kad atiduoti Jam garbę.

Rymionis dar labiau susimaišė.

— Eikite toliau — tarė — eikite toliau... n'esmu žydu... klauskite šventinyčios daktarų, arba kunigo Annaso (Ainošiaus), o dar geriau paties Erodo. Jaigu yra kokis kitas karalius, jisai žinos, kur yra.

Tai kalbėdamas praleido svetimžemius, kurie įjojo į siaurą gatvę. Tada Baltazaras tarė draugams: — Dabar atsiekėme mierį mųsų pribuvimo, prieš pusiaunaktį visas miestas žinos apie mųsų pasiuntinystę. O dabar traukime į viešnamį.

Tą pat dieną kelios moters skalbė žlugtą prie trepų, vedančių prie tvenkinio Silvam. Visos klupojo, turėdamos prie savęs po molinį viedrą. Sėdinti ant žemutinių trepų mergina padavinėjo aukščiau klupančioms vandenį. Kad taip buvo užimtos darbu, priėjo dvi moteri pasisemti vandens.

— Ramybė jumis — tarė viena pribuvusių. Dirbančios atsakė taipgi pasveikinimu.

— Artinasi naktis, laikas baigti — tarė viena jų.

— Dar neatlikome darbo — atsakė kita.

— Bet laikas eiti atsilsėti ir...

— Paklausyti pliauškynių — pertraukė kita.

— Kas girdėti naujo?

— Kaip tai, ar nieko nežinote?

— Nieko, visai nieko.

— Kalba, kad užgimė Kristus — tarė pribuvusi ir greitai apsakė viską, ką girdėjo.

Įdomi buvo išvaizda nudžiugusių skalbėjų, kurios susėdę ant apverstų dugnu į viršų viedrų atidžiai klausė, kartais tik pertraukdamos.

— Kristus, ką kalbi?!

— Taip kalba.

— Kas?

— Visi apie tai pasakoja.

— Ar galima tam tikėti?

— Šiandie po pietų pribuvo trįs svetimžemiai per Cedroną keliu nuo Shechem — apsakinėjo kalbanti, norėdama nuvaryti visas abejones. — Kiekvienas jojo ant balto kaip pienas kuprio be jokio skirtumo ir taip didelio, kad da niekad tokių Jeruzolimoje nebuvo matyti.

Pasistebėjimas klausytojų augo. — Turi but turtingi — nes sėdėjo po šilkiniais uždangalais, pridrutintų prie auksuotų balnų. Pagalios viskas, pavadžiai, brizgilai blizgo auksu, o sidabriniai skambalėliai darė puikią muzykę. Vienas jų, jojantis pirmiausia, sustodavo ir visur pakeliui klausė vaikų, moterų, praeivių: "Kur yra Tas, Kuris užgimė, Žydų Karalius?" — Žinoma, nieks jam ant to neatsakė, nieks nesuprato, ko jie norėjo, jojo tat toliau, o žmonės stengėsi išrišti jų klausimą įvairiausiais budais. "Ieškome, nes matėme Jo žvaigždę rytuose ir ateiname atiduoti Jam garbę" — nieks to negalėjo suprasti. To pat klausė rymiono prie vartų, o jis, neišmintingesnis nuo prastų žmonių prie kelio, nusiuntė juos pas Erodą.

— Kur jie yra dabar?

(Toliaus bus).

Amerikos žinios.

Šiltinė kalėjime.

LEAVENWORTH, KANS. Viętiniame federališkame kalėjime pradėjus tarp kalinių siausti šiltinė epidemija. Pirmutinė jos auka buvo iš Seymour, Wis. buvęs bankierius, Thomas Cogghill, pasmerktas penkiems metams už subankrutijimą. Paskui susirgę daug kalinių ir nekuriems gręsiantis pavojus.

Rockefeller pavojuje.

NEW YORK. Milijardierius John D. Rockefeller andai kaip tik nepervažiuotas sunkum automobilium, kuris jį butų sumalęs ant vietos. Milijardierius ėjęs su sunum skersai vieną gatvę ir sustojęs barties ant vaikų, kurie žaidę su „marbles" (kulkaitėmis). Girdi, nedėldienis, tat didelė nuodėmė užsiimdinėti tokiais žaislais. Kad tuo tarpu atbėgo automobilius tiesiog ant nepasitraukusio „dievoto" milijardieriaus ir butų suvažinėjęs, jei ne jo sunus, kuris senį tėvą pavilkęs greitai šalin. Neapsakoma baimė buvus ir tuojau apie tą pavojų laikraščiai visame mieste užtriubijo.

Pieninga karvė.

UTICA, N. Y. Netoli šito miesto farmerys E. La Munion turi ypatingą karvę, kuri esanti ant visos žemės pieningiausia. Karvė keturius sykius dienoje melžiama. Du valdžios ekspertai su ta karve per du mėnesiu darę bandymus ir anuodu persitikrinę, kas viskas tiesa, butent esanti pieningiausia sviete. Per 7 dienas ji suteiktavo kasdieną po 80 svarų pieno, iš kurio buvo galima padaryti 29 svarai sviesto. Farmeriui už tą nepaprastą karvę siulyta $2.500, bet jis nepardavęs.

Kongresas bus pertraukta.

WASHINGTON, D. C. Netoli vakacijų laikas. Žymesni senatoriai ir kongresmanai tvirtina, kad kongreso sesijos busią pertrauktos Gegužio 15 d. lig rudeniui. Svarbesni bet biliai lig tam laikui vienok turės but peržiurėti, jei jau nevisiškai, tai nors paviršiumi. Ponams kongresmanams ir senatoriams norisi kelius mėnesius atsilsėti, nes jiems matosi, jog jie ir taip perdaug sunkiai dirbą.

Cook New Yorke?

NEW YORK. Pagal pastaruosius pranešimus dr. Cook žinomas šiaurinio žemgalio „atidengėjas" turįs rasties šiame mieste. Tečiau jisai esąs pasislėpęs nuo savo bičiuolių ir reporterių akių, kadangi sergąs nervų liga ir reikalaująs sau ramaus atsilsio. Sakoma, jis gyvenąs viename miesto krašte ir niekam visai nepasirodąs.

Atrasta seni dokumentai.

BUTLER, PA. Senų valdiškų namų miesto raštininko biure, darbininkai griaudami sienas surado senus pageltusius dokumentus, paeinančius iš 1804 metų. Vienas tų dokumentų - šimto pasirašusiųjų piliečių peticija, kuriaja protestuojama prieš aukštas valgomų produktų ir gėralų kainas. Vienoj vietoj pasakyta, kad reikalavimas 25 centų už pietus restauracijoje, 4c. už svarą kiaulienos, 12c. už pusštuopį degtinės ir 2 dol. už 100 svarų miltų - tai tikra vagystė ir valdžia privalanti tuosius nubausti.

Ei, kad tie piliečiai dabartinių laikų kainas pamatytų!...

Thaw nelaimėje.

NEW YORK. Advokatas Clifford W. Hartridgo apskundęs Harry Thaw, milijonierių, kuris laikoma bepročių įstaigose už nužudymą S. White, už 92.082 dol., kurie jam, esą prigulinti už patarnavimą byloje ir už visokius kitus „triksus", kuomet Thaw dar buvęs laisvas. Šis advokatas tvirtina, kad Thaw apgavęs į 300 mergaičių, kurioms paskui per jo rankas išmokėjęs 30.000 dolerių. Be to tasai pats advokatas už 700 dol. nupirkęs botagą, kuriuom milijonierius Thaw mušęs savo merginas. Tik viena Sodoma tarp Amerikos turčių.

Katalikų cenzura teatruose.

PITTSBURG, PA. Katalikiškoji draugija „Federation of Catholic Societies", kuriai priguli į 20.000 sąnarių Allegheny paviete, nusprendus cenzuruoti visus veikalus, perstatomus teatruose, ir apskelbti tokius, kokių katalikams neverta lankyti. Jei katalikai seks tos draugijos cenzurą, teatrai turės labai daug nukentėti.

Bylos laikas neprailgintas.

NEW YORK. Nežiurint jo advokato pastangų, kad prailginti bylą, byla Alberto Walterio, apskųsto už nužudymą 15 metų mergaitės Ruth Wheeler, kuri buvo atėjus pas minėtą jaunikaitį užimti žadamos stenografistės vietos, turėjo andai stoti teisman prieš teisėją Mulgeemen. Walter neprisipažino prie kaltybės ir bylos pradžia paskirta ant Balandžio 18 dienos. Walter buvęs visai ramus teisme. Vienok vargiai jam bus galima išsisukti, nes policija prieš jį turinti labai tvirtus prirodymus.

Automobilių vagilka.

NEW YORK. Šiame mieste nekokia juodbruvė mergina - pasakoja policija - užsiimanti automobilių vagystėmis ir ji esanti tame savo amate smarkiausia visoj Amerikoj. Ji pavogus ir pardavus už 3.000 dol. firmos Homan & Schultz automobilių. Ji regis tomis vagystėmis užsiimdinėjanti visuose didesniuose Amerikos miestuose ir jau uždirbus į 30.000 dol., tečiau policija negali jos susekti ir suimti. Sakoma, turinti ji 20 metų.

Juodarankių pagieža.

ST. LOUIS, MO. Siciliečių viename kliube andai nušauta sicilietis Peter Cordone, kurio kunas kulipkomis suskylėtas kaipo sietas. Apgavingu budu jis pakviestas tan kliuban ir tenai nužudyta. Sakoma tai „Juodosios Rankos" atkeršijimas, nes Cordone savame laike išdavęs policijai anos draugijos kelius sąnarius, kurie norėję gauti išsipirkimą pas nekokį Louisą Lumaghi.

Veislių kova.

HERRIN, ILL. Andai čionai buvus smarki veislių kova, kurioje dalyvavę amerikonai ir sirijonai. Kovoje pasinaudota peiliais, kirviais ir durklais. 15 asmenų sužeista, kurių tarpe esama kelių ir gana pavojingai. Vietinė policija negalėjus anų sutvarkyti. Tik pasibaigus muštynei areštuota 20 asmenų iš abiejų pusių.

Socijalistas majoru.

MILWAUKEE, WIS. Šito miesto majoru išrinkta socijalistas Emil Seidel, gaudamas 8.000 balsų viršaus už kitus kandidatus. Dabar šitame mieste socijalistai turi savo rankose visą kontrolę, visą valdžią, kadangi be to išrinkę dar savo 21 aldermanų iš abelno skaitliaus 35. Tai pirmasis Amerikoje toksai atsitikimas.

Iš Lietuviškų Dirvų.

Pulaski, Wis.

Nuo Green Bay, Wis. 17 mylių į šiaurius randasi lenkiška nausiedija vardu Pulaski, Wis. Kaip žinoma jau nekuriems mųsų inteligentams, tos nausėdijos įkurėju ir visos Šv. Pranciškaus vienuolyno pradžios yra lietuvis, brolis — vienuolis, Augustinas Zeitz.

Su laiku, pasidauginus gyventojams, įvietinį vienuolyną atkako ir keli kunigai su broliais. Jų darbais ir pastangomis praplatinta vienuolynas; pastatydinta nauji murai kolegijai vardu Šv. Bonaventuro. Ton kolegijon priimama jaunikaičiai ir pamokinama jie ant pranciškonų-tėvų-misijonorių. Pabaigę klesiką, jie įstoja novicijatan. Išbuvę novicijate, kaipo klierikai vienerius metus, buva siunčiami į Green Bay, Wis., to paties vienuolyno filijon, ir tenai mokinami filozofijos ir teologijos. Paskui gi jie įšventinami į kunigus misijonorius, kaipo pranciškonai.

Šiemet prieš pat Velykas, Kovo 23 dieną, pabaigė klesikos mokslą tiktai keturi jaunikaičiai: Antanas Tamoliunas (lietuvis), o kiti trįs lenkai.

Ketetas metų jau praėjo uždėjus tą kolegiją, daugybė jaunikaičių pabaigdavo klesikos mokslą, bet pasibaigus metiniems kvotimams, pasibaigus vakacijoms, pasilikdavo mokyties tik vienas mokinys, retai du, arba nei vieno, sakydami: "Ne man skirta toksai kelias."

To priežastis buvo ir yra tas: jaunikaitis pabaigęs klesiką, įstoja novicijatan (kaipo klierikas) ir ten jis lieka visiškai atskirtas nuo šio pasaulio; jam draudžiama skaityti laikraščiai ir visos kitos svietiškos knygos; jam liepiama tik mokyties Šv. Pranciškaus regulų ir melsties. Atšalinimas nuo pasaulio, draudimas laikraščius ir knygas skaityti, atšaldo ir atitraukia jį visiškai nuo vienuolyno. Reikia žinoti, kad šių laikų jaunuomenė labai žingeidi apie svietiškus dalykus, myli skaityti įvairius svietiškus raštus, tatai ir neįstabu, kad retas katras pasišvenčia likties vienuoliu. Nekuriems pav. svietiškųjų raštų skaitymas daugiau reiškia nei kokios ten žaislės laisvame laike. Paskui Amerikos jaunuomenė išaugus laisvai laisvame krašte, nemačius didelių vargų ir sunkenybių, kokius klierikai novicijatai turi panešti. Taigi tik todėl daugumas atgal nesugrįžta ir į pranciškonus nesimokina. Bet kuris jaunikaitis trokšta likties Šv. Pranciškaus sunumi, žinoma, tasai pasiduoda dvasiškos vyriausybės valiai, atsiduoda dievotumui ir jam tuokart saldi visokia našta, kad ji butų ir sunkiausia.

A. Tamas.

Herrin, Ill.

Nuo Balandžio 1 d. gavome atsilsio neapribuotam laikui, nes darbininkai mainose metė visus darbus ir užšventė. Pasakojama visur, kad tai straikas, bet man rodos nėra jokio straiko, nes jis neapšaukta. Regis kompanijos tik tyčia prieš Balandį su darbininkais nesusitaikė, idant pastaruosius priversti laisvame laike išleisti visus uždirbtus pinigus, nes tuokart jie bus minkštesni ir švelnesni taikinanties su darbdaviais.

Kilus bedarbei, vietiniai darbininkai vieni perkasi tikietus ir keliauja į kitas vietas, kiti pirmutinius palydi. Taip dalykams virtus reikia ir pasilinksminimų, nes kaip čia žmogus sausai skirsies su saviškiais, bičiuoliais ir draugais. Tatai geriama, dainuojama ir visais pakampiais bliaujama, kaip kokių ožių. O tą viską išdarinėja daugiausiai musiškiai broliai, kurie svetimtaučius sočiai prijuokina ir ant savęs užsitraukia ne apykantą.

Vietiniai lietuviai Velykas praleido labai trukšmingai. Buta barnių, muštynių ir visko. Užtaigi miesto valdybai po Velykų buvo nemenka piutis, nes vienus reikėjo taikinti, o ant kitų pabaudas užkrauti. Kiti-gi vėl dar ir dabar serga su apkaltais šonais.

Vietiniai socijalistai už tokius lietuvių ermyderius ir nesutikimus nuolatos kaltina katalikus; esą, kurie tankiausiai lanko bažnyčią, eina išpažinties, tie daugiausiai tarp savęs nesutinka ir pešasi.

Bet aš turiu pasakyti, kad per pereitas Velykas pešėsi visi laisvamaniai, visi tie, kurie nelanko bažnyčios ir iš tikėjimo juokiasi. Katalikai anaiptol taip nepasielgia. Tatai nedailu socijalistams, kad jie nekaltus žmones taip daug įtaria ir šmeižia. Negražu ir nepadoru.

Ištariu širdingą ačiu "Katalikui" už gražius, tilpusius 12 num., pamokinimus kaip prisiruoštprie Velykų šventės ir kaip praleisti. Vienok graudu darosi girdžiant tarp lietuvių tokius blogus darbus. O but didis laikas mųsų broliams pabust iš tamsybės miego ir imties už ko nors geresnio, bet ne girtuokliavimo. Skaitykime laikraščius ir knygas, numylėkime apšvietimą, rupinkimės savo tautos likimu, o tuokart mums nebus laiko girtuokliauti.

M. A.

Miners Mills, Pa.

Čionai darbai slenka neblogiausiai ir vietiniai lietuviai geriausiame sutikime gyvena.

Kovo 31 dieną čionai buvo pasilinksminimo vakaras, kurį parengė Šv. Pranciškaus draugystė. Vakaras pasibaigė dailiai, lietuvių atsilankė pakaktinai, už ką jiems didi dėkonė. Ir gražu ir linksma, kuomet lietuviai sutikime gyvena.

J. Noreika.

Grand Rapids, Mich.

Darbai pas mus šiuomi laiku slenka vidutiniškai, neturinčių darbo mažai yra. Lietuvių randasi gana diktokas burelis.

Čia yra daugiausiai rakandų dirbtuvių, lietuviai daugiausiai jose dirba; darbai ne taip sunkųs ir pavojingi, kaip anglekasyklose, bet ir čia atsitinka visokių nelaimių.

Kovo 19 d. Vladas Bekeraitis nužudė visus pirštus kairėsės rankos; Kovo 12 d. Liudvikas Abromaitis neteko dviejų pirštų dešinėsios rankos; Kovo 8 dieną Andrius Adomaitis prarado du pirštu dešinėsios rankos, o Vincas Bieliukas - vieno piršto kairėsės rankos. Visi tie lietuviai jauni vyrukai, jų padėjimas apgailėtinas.

Lietuvių verteivių yra keletas: viena drabužių ir apautuvų krautuvė, vienas siuvėjas, keturios valgomų daiktų krautuvės, trįs tabako ir saldumynų krautuvėlės, vienas fotografistas, trįs karčemos ir dvi švarios lietuviškos svetainės.

J. Š. "L."

Iš Londono.

Kovo 13 dieną buvo laikyta paprastas parapijos susirinkimas tuojau pasibaigus mišparams lietuvių kliube. Susirinkiman atėjo pusėtinas skaitlius parapijonų. Atidarius susirinkimą pirmiausiai parapijos sekretorius perskaitė tris buvusių susirinkimų protokolus.

Paskui vietinis klebonas, kun. K. Matulaitis, kalbėjo apie buvusį parapijos pasilinksminimo vakarą (balių) ir tame vakare papildytas apgavystes. Mat, buvusio vakaro pelnas nežinia kur pražuvo ir dar nepritekliaus padaryta ant kokių 3 svarų. Tečiau klebonas kaltininkų nenurodė, o gal jų tikrai nežinojo. Taip viskas ir nuslinko, nieko gero neišradus ir nenutarus.

Pagaliau klebonas susirinkusiems perstatė kunigą svečią (kurio pavardės nepatyriau), kuris atkeliavęs Londonan pasiviešėti, butent atlankyti Londono lietuvius. Tasai kunigas esąs iš Lietuvos išvažiavęs jau penkeri metai. Jis kalbėjo apie Londono lietuvius, apie Lietuvą, patarė visiems kuoplačiausiai skaityti laikraščius, šelpti tėvynės reikalus ir tt.

Jam pabaigus kalbėti išrinkta naujas parapijos komitetas ir su tuo susirinkimas pasibaigė.

Žaibas.

Skaitytojų balsai.

Gerbiamoji "Kataliko" Redakcija: —

Meldžiu atspauzdinti mano atsišaukimą prieš korespondenciją iš Cleveland, O., tilpusią "Tėvynės" No. 6 š. m.

Kaip žinoma, Clevelando lietuviai yra susiorganizavę į draugijas ir sąjungas jau 1887 metais, o lietuviška parapija įkurta 1895 metais, tai nuo to laiko dar neikados tarp Clevelando lietuvių tokių erezijų ir darkymų nebuvo, kaip dabar šiuose pastaruose 3 metuose, kuomet ėmė klebonauti kun. Juozas Halaburda.

Kaip greitai spėjo minėtas kunigas pribut į Clevelando lietuvių Šv. Jurgio parapiją (Sausio 29 d. 1907 m.), tuojau jis ėmėsi niekinti vietinius lietuvių vadovus ir darbininkus ant tautiškosios dirvos, o labiaus, tuos, kurie darbavosi nuo pat pradžios tarp Clevelando lietuvių organizacijų, stengėsi visomis pajėgomis nužeminti ir atsikratyti jų, idant galėtų sau ramiai ir bepasipriešiuimo įšaknyti savo sauvalystę. Tas dalykas atsiekti jam labai nusisekė, gavus "godžius" šalininkus, kurie iš baimės sutiko su kunigo norais, bile tik juos kunigas gerbtų ir viešai neįvardintų, kaip kad anuos vadovus už pasipriešinimą ir reikalavimą teisybės. Kuomet jau pamatė, kad didesnę dalį inteligentų (?!) patraukė savo pusėn, pradėjo netik iš pamokslinyčios (užuot pamokslo) žeminti tuos darbininkus, bet ir į laikraščius rašinėti, kaip tai: į "Žvaigždę", "Saulę", "Lietuvą" ir naminius angliškus dienraščius. Pirmiausiai "Saulė", o paskui "Lietuva" susekė kun. Halaburdo paties savęs neteisingus pasigyrimus, tatai jam atsakė viešai, jogei daugiau nespauzdįs tokių asmeniškų užsipuldinėjimų, kad norints turėtų padėti ir savo tikrą vardą. (Mums labai įdomu, kad rašantis korespondencijas į laikraščius pats save išgiria, iškelia į padanges, o kitus tuo tarpu pasmerkia ir žemina. Tas dalykas apkalbėta laikraštininkų suvažiavime ir tokius panegirikus nutarta viešai apskelbti, idant jie savo tokiais raštais neklaidintų visuomenės, o juo labiau vartojant pseudonimus. Red.). Paskui ir kiti laikraščiai paniekino jo tokius rašinėjimus apie ermyderius.

Vargšas kunigas matydamas, jogei tie jo paniekinti lietuviai neina jo bažnyčion klausyti negražių kalbų ir burnojimų (užuot pamokslo), stengėsi sau organu gauti žinomą lietuvišką laikraštį, kuris Clevelande plačiai skaitomas, tečiau jam ir tas nenusisekė (tą liudija korespondencija, tilpusi šiemet "Tėvynėj" No. 6).

Kuomet pagaliau kun. Halaburda sukiršino prieš save daugumą drąsesnių lietuvių, pastarieji ėmė ieškoti teisybės pas patį vyskupą, ar-gi jau nebutų galima tokį kunigą suvaldyti, idant užuot pamokslo, ty. Dievo žodžio, nežemintų nekaltų žmonelių ir pamestų savo negražius darbus, bet imtusi pildyti savo priderystes, kaip tinkama kunigui.

Vyskupo pabaustas dar labiau ėmė savo artymus iš pamokslinyčios plusti, aimanuoti ir, bėgiodamas per lietuvių pirkias, ėmė įkalbinėti jiems, jogei nekurie lietuviai jį mirtinai ėdanti ir norinti net iš kunigystės išvaryti. Bet pamatęs, kad iš to daugumas tik nusijuokė, surado sau naują budą: girdi, visiems atleidžiu ir neturiu nieko pikto, tik tuodu: smuklininkas ir karštas katalikas labai daug jam ir visiems kenkiančiu, vedančiu visus lietuvius iš tiesos kelio. Taigi ima maldauti susirinkimuose ir namuose, idant lietuviai neužsidėtų su tiedum "griešninku", nes priešingai turėsią daug nesmagumų prie išpažinties, papulsią po bausme ir tt.

Matydamas vienok, jog jo toksai nuolankumas iš vienos pusės, o grąsinimas iš antros — neatneša jam pageidaujamų vaisių, o kitus kartus gal dar reikėsią iš tos parapijos pačiam prasišalinti, pradeda garsinties per laikraščius su savo tais "milžiniškais" darbais ant tautiškosios dirvos, idant tuo budu prasiskinti sau platesnį taką ir aplaikyti lietuvių tautiečių užnojautą, mat jis esąs nekoks ten fanatikas, bet geras tautietis.

Bet jo "tautiški" darbai yra visiems plačiai žinomi. Žinomas jo tasai "tautiškumas" atstovams dviejų seimų, laikytų Clevelande, ir žinomas iš jo paties tų pseudomiškų raštų, rašinėtų per pastaruosius 3 metus į lietuviškus laikraščius.

Nėra kas daug kalbėti apie jo veidmainingus darbus, bet tik reikia paimti į rankas "Tėvynė" No. 6 š. m. ir su domumu perskaityti, o tuokart kiekvienam bus suprantama, kas jis do vienas tas kunigas Halaburda ir už ką jis vyskupo baudžiamas.

"Tėvynėje" tarp kitko skaitome:

"Mųsų klebonas, kun. Halaburda, yra plačių pažvalgų, kiekvienam duoda liuosybę, nera perdaug fanatišku obervantu, išmislintojų ceremonijų ir apeigų bažnyčios..."

Toksai pasigyrimas — tikra melagystė.

1. Kas link liuosybės: kaip jau viršui minėta, kun. H. užuot pamokslų iš pamokslinyčios visuomet dergia sau nepatinkamus lietuvius ir per ištisus tris metus jis dar nei sykio neišguldė lietuviams Evangelijos reikšmės. Iš jo lupų girdima vientik lietuvių dergimai, erzinimai, sėjimas neapykantos, areštai, teismai be paliovos, byluojasi kad ne su vienu, tai su kitu. Norėjo priversti draugijas anų susirinkimuose užgirti po bausme 5 dolerių kiekvienam sąnariui, kuris drįstų lankyties pas jo prie šininkus, o jei to draugijos neapsiimtų nutarti, jis, girdi, anoms uždrausiąs turėti susirinkimus bažnyčios salėje ir tt.

2. Kaipo kunigas: užuot suteikti lietuviams pavyzdį paklusnumo ir prielankumo Bažnyčios įstatymams, jis veda ermyderius su vyskupu, su kunigais, pameta vyskupijos įstatymus (konstituciją) po kojų ir prisipažįstąs to visko nepildysiąs. Negana to, provokuoja parapiją ir draugijas, idant siuntinėtų komitetus pas vyskupą (ką ir padarė), pareikalauti sau įstatymų pakeitimo, ko vyskupas nei klausyti nenorėjo, komiteto neįsileido.

Toliau "Tėvynėje" rašoma:

"Bet ant nelaimės, kur tik pasirodo lietuvių apstus susirinkimas ir tikimės ko nors naudingo girdėti, tai tuojaus tie maištadariai pakelia balsą, patįs rėkia ir kitus ragina prie rėkimo, idant užbėgt kelią progresui..."

Ir tame pasakyme — grynas melas. Tokiuose susirinkimuose susieina tiktai kun. Halaburdo sėbrai ir jų šalininkai, o kurie beveik kas nedėldienis kun. H. per "pamokslus" garbinami, kad ir norėtų į susirinkimus atsilankyti, neikados neįleidžiami ir balsų jie neturi. Net patįs kun. Hal. sėbrai, jei tokiuose susirinkimuose ką tokį jam priešingą išsitaria, tuojau išvardijami čebato aulais ir dar liepiama tokius nepaklusnėlius laukan išvesti.

Tai tau ir "progresas"! Tuokart kun. H. pasilikęs su keliais saviškiais ir progresuoja, kaip jam patinka.

Mųsų gi pasižadėjimas—tylėt ir Dievą mylėt. Tečiau taip ilgai negalima. Reikalas imties už jų pačių ginklo ir kovot "dantis už dantį, akis už akį".

Tai matote dabar, broliai lietuviai, kokia kiekvieno lietuvio Clevelande laisvė! Ir koksai katalikas lietuvis ir patrijotas išeina iš kun. Halaburdo!

Neš uzbonas vandenį iki ąsa truks.

Susipras, bet jau laiko neras.

Teisybės mylėtojas
L. P. Baltrukonis.

Cleveland, Ohio.

Gerbiamoji Redakcija: —

Kaip žinoma, šiemet Amerikos lietuviai nekuriuose miestuose nutarę apvaikščioti 500 metų sukaktuves kovos ties Žalgiriais su piktaisiais kryžuočiais, kuomet tie nuožmi ir kraugeringi germanai užsigeidė lietuvius pamušti ir ištautinti. Lietuviai sutiko tą jubilėjų apvaikščioti skyrium, nesusidedant su lenkais, nepaisant nekurių provokatorių, kuriems rupėjo padidinti lenkams neužtarnautą garbę.

Lenkai išgirdę, kad jų "broliai" lietuviai tame apvaikščiojime nenori glausties po jų sparnu, sukėlė didžiausius lermus, kaip susirinkimuose, taip ir savo "kulturiškiausioj" laikraštijoj. Išpradžių lietuvius graudeno, o paskui pradėjo net grąsinti, kad jie visai lietuvius paliksianti šalin. Bet kadangi ir tas nieko lietuviams negelbėjo, jie sumanė pačius lietuvius suerzinti, butent suvesti didžiausion neapykanton suvalkiškius ir kauniškius, pasak jų: lietuvius su žemaičiais.

Taigi andai "Dziennik Związkowy" tame dalyke tarp kitko taip rašo:

"Čikagoj lenkai tas neužmirštinas sukaktuves apvaikščios vieni, Lietuva skyrium, čekai taippat skyrium.. Bet ir tasai pasiskirstymas nėra dar galutinas. Regis tik lenkai tame apvaikščiojime pasirodys visoj savo vienybėj, kadangi Lietuva pasidalijus į du skirtinu ir priešingu ligšiol sau abazu: lietuvius ir žemaičius, dėlei ko ant Bridgeporto (Chicagoj) atsibus du Žalgirio apvaikščiojimu, Žemaitijos ir Lietuvos".

Taip lenkai kiršina lietuvius ir tuo budu stengiasi iš lietuvių padaryti du atikiru abazu.

Norints lietuviai gal menkai ir paiso tokius lenkų darbus, bet visgi lietuvius reikėtų apsaugoti prieš lenkų provokaciją, idant jokių pakušdų neklausytų, bet dirbtų nuolatos išvien, nesibijant lenkų grąsinimų. Regis lenkai nežino, ar nenori žinoti, kad žemaitis, aukštaitis, dzukas ir kiti yra visi vienodai lietuviais, taip kaip pas lenkus: vielkopolanai, kruleviakai, mozurai, galicijonai ir kiti yra lenkais Jie, tarytum, sutverti tik nebutniekius plepėti.

A. Alksninis.

Chicago, Ill.

Pranešimas Chicagos lietuviškoms draugijoms, nuo rengėjų XXV seimo Susivienijimo Lietuvių Amerikoje.

Vietinių kuopų S. L. A. Valdyba rengimo XXV seimo, pradžioj Kovo mėnesio, išsiuntinėjo visoms Chicagos lietuviškoms draugijoms sekantį pakvietimą:

"Rodos, jau žinote iš laikraščių, kad šįmet Susiv. Liet. Am. XXV Seimas atsibus pas mus Chicagoje; seimas išpuola Jubilejinis 25 metų gyvavimo SUSIVIENIJIMO LIETUVIŲ AMERIKOJE, kuris tai dabar yra, vienas iš didžiausių lietuviškų organizacijų ant pasaulio. Priguli prie jo suviršum 10.000 sąnarių, ir turi per penkiasdešimts tukstančių dolerių turto. Išleidžia savaitinį laikraštį "Tėvynę", kaipo savo organą.

Mes, vietinės kuopos S. L. A., laikome už didžiausią laimę apvaikščioti Jubilejinį XXV Seimą mieste Chicago, kur yra didelis skaitlius mųsų brolių lietuvių, ir todėl čia, esant skaitlingoms lietuviškoms įvairioms draugijoms, galėsime atsakančiai apvaikščioti tą mųsų tautišką šventę visi kartu, koiškilmingiausiai, komandagiausiai.

Dėlei to ir kviečiame šiuomi Jųsų draugiją su visais gerbiamais sąnariais, imti dalyvumą IN CORPORE apvaikščiojime Jubilejinio XXV Seimo, kuris atsibus Nedėlioje, 5 dieną Birželio 1910 m.

Paroda visame pilnume prasidės 3-čią val. po pietų, nuo Bridgeport'o Auburn Ave., 33 čios ir Morgan gatvių, ir eis linkon Columbus teatro svetainės, kuri yra prie Wabash Ave., tarp 18 ir 19 gat.

Pasitikėdami, kad neatsisakysite, bet prisidėsite prie papuošimo to tautiško lietuvių vainiko. Tuomi pasirodysime akyse svetimtaučių jog pas mus yra vienybė ir susipratimas, kad rišamės į draugijas ir vienijamės į Susivienijimus, kaip ir visos civilizuotos tautos.

Su tikra vilčia lauksime nuo Jųsų atbalsio prisižadant imti dalyvumą.

Su godone
M. J. Damijonaitis, Pirm.
I. S. Vitkus, Raštin.,
1522 W. Adams St.

P. S. Praneškite apie nutarimą savo draugijos per laišką, o vėliaus mes pranešime kada bus susirinkimas visų imančių dalyvumą draugijų atstovų, dėl apkalbėjimo tvarkos, kokiomis gatvėmis maršuosime ir tt."

Ar visos draugijos gavo minėtus pakvietimus, ar kurios apsiėmė dalyvauti minėtame apvaikščiojime, dar mums nėra žinoma, o tas mums yra dideliai svarbu žinoti kogreičiausiai, todėl šiuomi atsišaukiam ir meldžiam tų visų draugijų, kurios esate gavusios nuo mųs pakvietimus dėl minėto apvaikščiojimo XXV seimo ir nutarėte dalyvauti in corpore, taipgi paskirėte atstovus apkalbėjimui apvaikščiojimo tvarkos, šiuomi kviečiame atsilankyti į susirinkimą 23 d. Balandžio, 8-tą val. vakare, Juozapo Ridiko svetainėn, 3251 Illinois court, kertė 33 gatvės.

Mums todėl yra svarbu žinoti iš laiko, kiek draugijų ims dalyvumą apvaikščiojime, kad žinoti ar nebus per ankšta Columbus Teatro svetainėje, ar mažu reikės kitos didesnės ieškoti? Užtai dar kartą meldžiame draugijų, kurios nutarėte dalyvauti, praneškite mums tuojaus laišku, paminėdami kiek Jųsų draugija turi narių ir paskirti atstovai teiksis atsilankyti į minėtą susirinkimą.

Varde rangėjų XXV seimo Susiv. Liet. Am.

M. J. Damijonaitis,
3252 S. Halsted St.

Darbas ir Kapitalas.

Pittsburg, Pa. Federališkoji valdžia andai teisman paėmė stiklo trusto 16 valdininkų ir direktorių. Tasai trustas vadinasi The Imperial Window Glass Co.

Philadelphia, Pa. Tramvajų kompanija The Philadelphia Rapid Transit Co. užtraukus paskolos 2.500.000 dol., kadangi pastarasis straikas aną visai sunaikinęs. Pustrečio milijono straikas jai atsiejęs, kuris beto vis dar nepasibaigęs.

Richmond, Va. Newporte News milijonierius Schwab iš Pittsburgo nupirkęs laivų statymo varstotus, už kuriuos užmokėjęs 18.000.000 dolerių. Prie tos dirbtuvės jisai parengsiąs dar plieno dirbtuves.

Norfolk, Va. Kompanija geležkelio Norfolk and Western Railway Co. pakėlė mokestį ant 6% visiems savo darbininkams, bet tiktai tiems, kurie imą mažiau 155.00 dol. mėnesiui.

Cincinnati, O. Minkštosios anglies savininkai valstybėje Ohio andai patvirtino savo parašais kontraktą su anglekasiais ant busimų poros metų. Kitose valstybėse regis tomis dienomis bus padaryti kontraktai ir visur darbai prasidėsią.

New York. Profesorius J. J. Walsh turėjęs čia paskaitą temoje "Ko mųs mokina praeitis" ir priparodė, kad 13 metašimtyj darbininkas lengviau galėjęs pragyventi už dirbdamas dienoje 8 centus, nei šiandie gaunantis pustrečio ir 6 dolerius dienoje. Privedė jis, kad anais laikais buvo galima Anglijoj pirkties porą čeverykų už keturius pensus (centus), o teisės draudė už riebią žąsį mokėti daugiau penkių pensų. Palaiminti tie laikai, bet jie negrįš...

Savaitinis Kalendorius

Balandis 1910 m.

14 k. Tiburcijaus.
15 p. Liudvikos panos.
16 s. Kaliksto.
17 N. Agnicieto kank.
18 p. Eleuterijaus vysk.
19 u. Teodoros kank.
20 s. Agnieškos panos.

REDAKCIJOS PATEMIJIMAI.

Šio Balandžio 15 dieną, typėtnyčioje prasideda Jungtinių Amer. Valstybių gyventojų surašymas. Šitame "Kataliko" numer. paduodame su paaiškinimais ištisus klausimus, ant kurių gyventojai enumeratoriams privalės atsakyti. Kadangi tame dalyke jau daug pirmiau buvom rašę, tatai šiuo paskutiniu žygiu turime patėmyti tik tai, idant visi Jungtinių Amer. Valstybių lietuviai pasiduotų ne kokiais kitais, kaip tik l i e t u v i a i s, o tuokart, po suskaitymui, męs patirsime tikrai, kiek mųs čionai esama, kuo kas užsiima, kiek mokančių skaityti ir rašyti, o kiek vėl bemokslių, be to patirsime kiek mųs yra dirbančių ir kiek bedarbių. Tatai lietuviai atminkite, pasiduokite visi lietuviais!

* * *

Daug rašoma ir kalbama apie milijonus, kuriuos ateiviai kas metai išsiunčia iš Amerikos į Europą, bet tuo pačiu žygiu nieko nesakoma, kiek ateiviai Vašingtono valdžiai sudeda pagalvių, o juk iš pastarųjų taippat geroka suma surenkama. Pastaraisiais penkiais metais iš ateivių pagalvių suimta 20.000.000 dolerių. Gal sakysite, tai maža suma? Ir jei tie pinigai butų suvartojama ateivių naudai, butų atliekama milžiniški darbai ir ateivių likimo tobulas pagerinimas. Bet dabar apart užlaikymo ateivystės biurų ir apmokėjimo valdininkų, visi pinigai apverčiama tik tų pačių ateivių deportacijai. Jei ateiviai taip skaitlingai dėl bile kliučių nebutų deportuojami, nereikėtų tokių didelių biurų, nereikėtų užlaikyti daktarų štabai ir t.t., ir tie likusieji pinigai butų apverčiami kitkam, naudingesniems tikslams.

* * *

Tečiau negreit tame atvėjyj įvyks reformos, ir negreit Washingtono valdžia supras, kaip tai daug šiam kraštui pageidaujama sveikų darbininkų rankų. Negalima kaltinti už ateivių žiaurų persekiojimą nei valdžios, nei uostų viršininkų, kadangi įstatymus prieš ateivius sutaiso kongresas, bet negalima valdžios pagirti už tai, kad ji apart įstatymų, naudojasi dar specijališkais savo cirkuliarais, kuriais ateivius apsunkina. Bet ateis laikai, kad Amerikos valdžia neprisiprašys tų "negeistinųjų", gan greit tik Rusijoj ir kitur į vyks draugijiškame gyvenime permainos.

* * *

Iš Lietuvos į Jungtines Amer. Valstybes nesenai atkakęs Tėvas Kazimieras, kapucinas (lietuvis vienuolis), kuris lietuviškose bažnyčiose pradėjęs laikyti misijas. Atlikęs misijas Newarke ir Brooklyne, keliausiąs su tuo pat tikslu į Elizabeth ir Bajonne, o paskui į Philadelphiją.

* * *

Iš S.L.A. "Apyskaitos" patyrėme, kad S.L.A. sąnarių turįs: pilnų — 9338, suspenduotų — 960, išbrauktų — 281. Pilno turto gi $52.356.92, tame skaitliuje tikrojo S.L.A. turto $48.538.38. Aišku, kad Susivienijimas žymiai auga.

* * *

Vilniaus lietuviškieji laikraščiai praneša, kad tenai jau atidaryta IV iš eilės Lietuvių Dailės Paroda. Apie parodą nuolankiai atsiliepia svetimtaučiai ir pagiria lietuvių trumpu laiku tokį karštą pažangumą kulturoje.

* * *

"Vilties" 26 numeryje skaitome sekantį d-ro J. Staugaičio "Atsišaukimą":

"Jau sukako 1½ metų, kaip mirė Šakiuose a. a. Edmundas Steponaitis, dar visai jaunutis, bet jau gabus mųsų poėtas. P. Vytautas, paminėdamas apie šį pirm laiko mirusį poetą (žiur. "Viltį" 1908 m. No. 95), karštai šaukia nepalikti jo kaipo be jokio ženklo. Ir "Vilties" redakcija tuojau paskyrė Edm. Step. paminklui 10 rub. Bet tuo viskas ir pasibaigė... P. Vytauto šaukimas pasiliko be pasekmių: regis, nieks daugiau nei grašio neatsiuntė Edm. Step—čio paminklui.

O užties jisai užsitarnavęs paminklą, kuriuo męs privalome pagražinti jo kapą ant Šakių kapinių. Todėl aš kreipiuosi į visuomenę, kviezdamas ją siųsti aukas per lietuv. laikraščius. Gyventojai Šakių apygardos gali aukas Edm. Step—čio paminklui stačiai pas mane sudėti.

D-ras J. Staugaitis.
Šakiai, Suv. gub.

Ką rašo latviai apie mus.

Latvių dienraštis "Latwija", išeinantis Rygoje, štai ką rašo apie mus savo įžanginiuoju straipsniu No. 264, 1909 m.

"Po 1863 metų atėjo 1904 metų pavasaris, kurs atnešė lietuvių kalbai ir raštijai laisvę... Pradedant nuo 1904 m., lietuviai stoja į tokią pat kovą, kokią mes turėjome prieš 60—70 metų. Už širdies griebia, skaitant, ką apšviestesnieji lietuviai sako tamsiesiems savo broliams: "negirtuokliaukite, nenaikinkite dvasios ir kuno jėgų, pradėkite skaityti knygas ir laikraščius, vienykitės į draugijas ir taip visados eikite išvien!" Atsimenant šių dienų lietuvių atgijimą, mums reikia pradėti labiau atsidėjus žiurėti į artimiausius kaimynus lietuvius, iš kurių kalbos yra išaugusi mųsų kalba, kuri buvo mųsų motinos t a u t a - a u k l ė t o j a. Kas mato ir girdi, kaip darbuojasi lietuviai Rusijoje (Didžiojoje Lietuvoje), Prusuose ir už juros, kas žino, kad pavz., Amerikoje daug išeina lietuvių kalba laikraščių, kad lietuvių kalbon verčiama veikalai, kaip senų laikų garsiųjų rašytojų, taip ir šių laikų, kaip: Tolstoj'aus, Ibseno, Hekeli, Brandes ir k., kad kasdiena ant lietuvių knygų rinkos pasirodo vis naujos įvairių mokslo šakų brošiuros ir knygos, — tas su pagarba žiuri į jauną, tik-ką atbudusią iš miego, augančią jėgą. Bet greta pagarbos atgijančiai tautai mes jaučiame taippat meilę, su kokia didele pagarba ir susipratimu pirmieji lietuvių dvasios vadovai šiuo pirmuoju atsibudimo ir susipratimo laiku atsiliepia apie mus, latvius. Nėra beveik nei vieno "Rygos Garso" numerio, kur nebutų statoma latviai pavyzdžiu lietuviams. Jei lietuvių tarpe kįla koks nors visuomeniškas klausimas, kur lietuvių vadovams prisieina išrišti, kurion pusėn krypti, tai jie visuomet išrenka tuos kelius, kurie arčiau juos veda prie latvių. Minėtajame lietuvių laikraštyje, apie kurį Ryga beveik nieko nežino, nesenai buvo rišama klausimas, prie kurios grupos prisidėti lietuviams Rygoje, su kokia tauta vienyties kaikuriuose klausimuose: laikraštis štai kokią išreiškė tame dalyke pažiurą: "latviai yra mųsų kelmo atažala; jie prityrė to paties kartumo ir tamsumo, prieš ką mums reikia dabar kovoti,— latviai užvis geriau supras mus".

Ką ir kiek mes esame girdėję ir ką mes žinome apie š i ų d i e n ų lietuvių gyvenimą? Apie save tiek tegaliu pasakyti, jog tiek težinau, kiek kalbininkai paaiškino savo paskaitose, kad tas ar kitas žodis yra kilęs iš lietuvių kalbos, kad lietuvių kalboje tasai žodis tą ir tą reiškia. Man rodos, kad visa tai turėtų virsti kitaip. Mums rimčiau reikėtų žiurėti į savo motiną tautą, r e i k ė t ų d a u g i a u s u s i p a ž i n t i s u d a b a r t i n i u d v a s i š k u j o s g y v e n i m u, s u j o s t i k s l a i s i r i d e a l a i s, ypač kad mes jiems naudingi, kad esame pavyzdžiu ju busimojo gyvenimo sutvarkyme. Mums gal gera buvo Vakarų Europos auklė, kuri, be vokiečių kalbos, išmokė mus daug naudingo, bet greta to ir daug nereikalingo. Mums siulėsi į švietėjus ir apgynėjus ir iš rytų Tečiau nei vieni, nei antri nebuvo mums tikri tėvai, o mes nebuvome jiems t i k r i v a i k a i. Savo g i t i k r ą m o t i n ą mes per tą laiką visai buvome pamiršę. Užtai reikia mums pradėti ieškoti senų mylimųjų takų į savo motinėlės grinčelę, nes mes jaučiame, jog toje senoje grinčelėje su apsamanojusiu stogu, su žilvičiu prie mažučio langelio, — gyvuoja šilta l i e t u v i ų m o t i n o s širdis. Ką dar šiandien šita širdis jaučia dėl mųsų, girdėjome aukščiau. Mes žinome ir jaučiame, jog toje senoje grinčelėje daug dar yra brangių turtų, kurių mes nesusipratome paimti iš savo motinos tautos, kaipo palikimo. Mums reikia suprasti ir paimti šis palikimas.

Lietuvių ir latvių vienybė— tai yra busimosios mųsų kulturos pamatas. Juo gilesnis ir platesnis bus šis pamatas, juo puikesnį rumą galėsime ant jo pastatyti. Lietuvių ir latvių vienybė — tai didelis neišsemamų turtų laukas, kuriame vaisingai galime dirbti ir susilaukti gausių vaisių, kokių susilaukė kitos kulturingos tautos.

Kaip pagimdyti šitą vienybę, kaip paplatinti šitą lauką? Daug ką apie tai galima butų pasakyti. Dabar gi galima pasakyti tik tai, jog tasai darbas reikia dirbti po truputį: žingsnis už žingsnio didinti šitą lauką, pėda už pėdos plėšti šitą apžėlusį nesąmonės, apsileidimo ir kvailybės piktažolėmis dirvoną...

Jei tik išgalima, m o k y k l o s e r e i k ė t ų s u p a ž i n d i n t i v a i k u s s u l i e t u v i ų k a l b a, su lietuvių kalbos reikšme latvių kalbai, nors tiek, kiek rusų vaikai supažindinami su slavių kalba. Reikėtų daryti paskaitas apie lietuvių kalbą, kiekvienam reikėtų rupinties susipažinti su lietuvių kalba ir istorija".

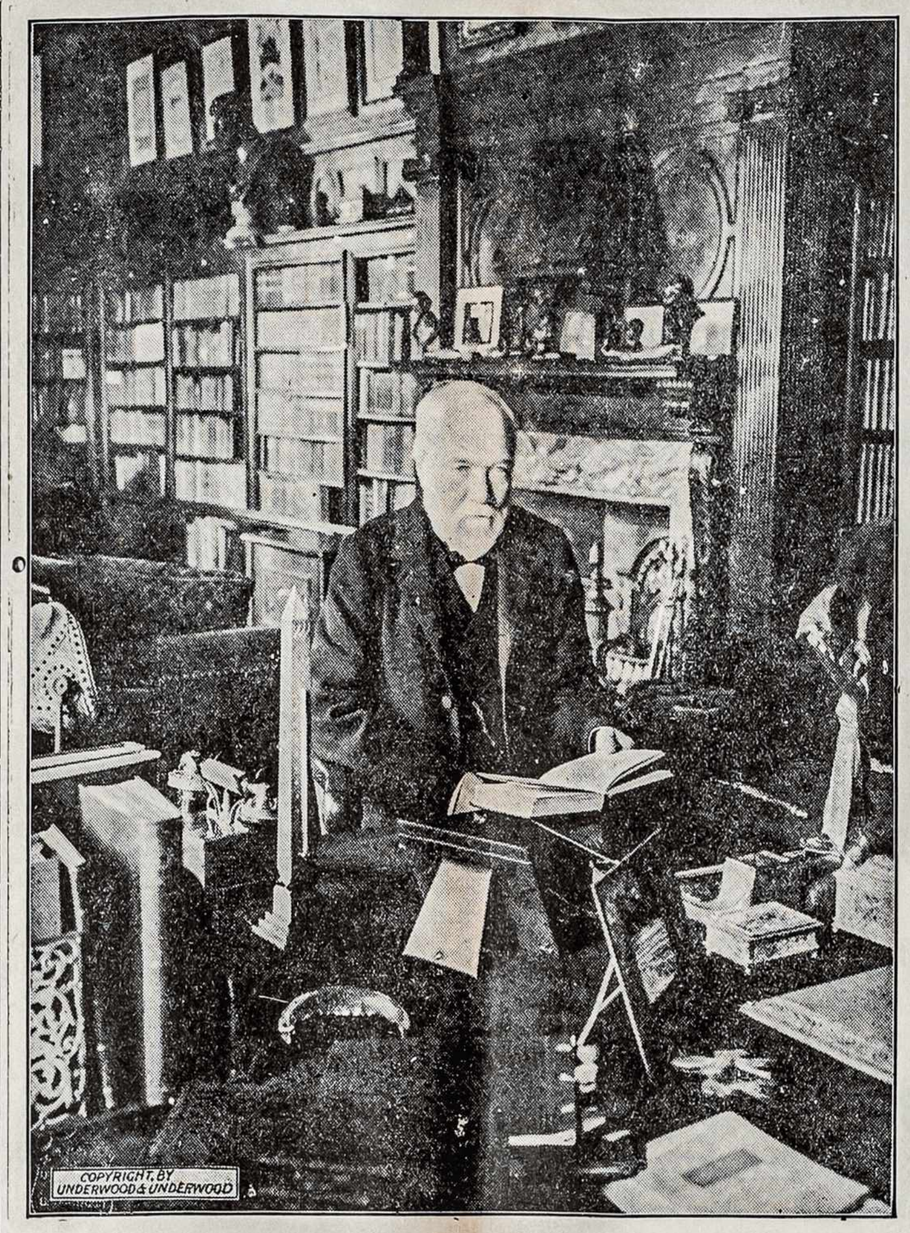

Andrew Carnegio geriausias paveikslas. Jo nesveikumas draugams jo davė didelį nesmagumą. Kelionė iš Pittsburgo į New York'ą buvo jam labai varginama. Šitas paveikslas nuimtas skaitinyčioj jo namuose New Yorke.

Apleidžiant Gimtinę.

Oras buvo gražus. Ant dangaus žibėjo nesuskaitoma daugybė žvaigždžių. Mėnulis, ką tik patekėjęs skleidžia savo šaltus spindulius pro lapus žaliuojančių medelių mano gimtinės sodo, po kurį jau paskutinį sykį vaikštinėju pasirengęs kelionės rubais.

Visur bėveik jau tylu, visi paukšteliai jau sumigo... visur toks ramumas, rodos, kad visa gamta nuliudo mane išleizdama... Tik karts nuo karto dar suskamba mergaičių - dainininkių dainelė, kurios balsas tik dar didesnį mano širdžiai užduoda skausmą... Dar valandėlė ir sudiev gimtinė numylėta... Sėsk vežiman ir pradėk savo vargingą ir tolimą kelionę.

Mėnulis užriedėjo jau aukštai ant dangaus. Nutilo visai dainelės, tik čia pat tuojaus už tvoros šnabžda upelis Mūša... Jo užimas, tai ramina, tai dar didesnį užduoda skausmą... Bet jis vis plaukia, teka, vis tolyn, tolyn... į juras.

Visi miega, visi, kas tik gyvas ilsisi, žodžiu sakant, visur ramumas viešpatauja. Turbut tik mane vieną kankina neramumas, tik aš vienas turbut, lyg ko ieškodamas, klajoju po medžiais, lyg kad norėdamas atsilsėti po numylėtų medžių pavėsiu, kaip kad ilsėdavaus saulėtoj dienoj su knyga rankoj. Mintįs pilnos klausimų apie ateitį skrajojo toli... toli... Klausiau, pats nežinodamas ko nei ką, bet atsakymo nesulaukiau, tik vis kaskart giliau skendau ir skendau nuliudiman, kad reikia apleisti tą, ką visa širdžia numylėjau — gimtinę. O toj numylėtoj gimtinėj štai jau paskutinis vakaras, paskutinė valanda, paskutinį sykį mindžioju jos sodo žolę, papuoštą sidabrine rasele, nuo kurios atsimuša mėnulio spinduliai, taip skaistųs... taip malonųs. Rodos, kad kaip kokiais žemčiugais nuklotas visas sodas, kurį ligšiol už nieką laikiau ir nemokėjau branginti, o dabar.. Arba tas namelis šiaudais nutiestas, be oblio vos-vos sulipdytas, dumais susmilkytas, ant rumų kas tave mainytų, bet saldų atminimą tu man užrašei širdyj, nes jame pirmą žingsnį padarė mano silpnutė koja; čion pirmą mokslą įgijau, Dievą pažinau; čion buvo ramu ir linksma motinos globoj. Kiekvienas mano praverkimas rasdavo jame suraminimą ir jautri motinos ausis tuojaus išgirsdavo mano ašaras. Aš-gi dabar, kaip netikras jos sunus negirdžiu ir nematau jos ašarų, bet sausa akimi, nors ir pilna širdžia sopulių, apleidžiu ją ir visą ta, kas man no širdžiai tiek ramumo suteikė. Brolio balsas: "Eikk sėsti, važiuosiva!" išbudino mane iš gilių svajonių ir dar kartą atsisveikinęs su senute-motinėle, leidaus kelionėn ir tik per Mušą pervažiavus, nors ir mėnesienoj, tuojaus pasislėpė gimtinė...

Kitą syk papasakosiu apie kelionę.

Pamušis.

Gyventojų surašo reikale.

Žemiau paduodame klausimus, kokius užduos enumeratoriai gyventojams, pradėjus jų surašymą šio Balandžio 15 d. Ant tų visų klausimų reikia atsakyti, nieko negalima sumeluoti arba susukti, lietuviams reikia pasakyti, kad jie esą l i e t u v i a i ir kad gimę Lietuvoje (Lithuania (Rus.) arba (Ger.). Ant tų visų klausimų tur atsakyti visi, tėvas, motina, vaikai ir kas pas ką gyvena. Gerai butų lietuviams iš anksto tų klausimų sau persirašyti atsakymus, o kuomet ateis enumeratorius, jam paduoti ir jis persirašys, arba kad ko ir paklaus, tai visgi bus lengviau lietuvei moteriškei, likusiai namuose, kuomet vyrai išeina ant darbo, susikalbėti ir visus namiškius sužinoti iš kur jie paeina ir kas jie do vieni. Šeimininkė taigi privalo žinoti visus savo kampininkus, iš kur jie, ir kiek metų turi, ir ką dirba, ir tt. ir ant visų 32 tų klausimų atsakyti. Už taigi sakome, kad butų geriau iš anksto prie to prisirengus.

ŠTAI KLAUSIMAI:

1. Gyvenimo vieta?
2. Šeimynos gyvenimo vieta? (čia pasisako, ar šeimyna toj pačioj vietoj gyvena, ar gal kur kitur).
3. Vardai tų asmenų, kurie gyvena visoj šeimynoj? (čia reikia pasakyti visų vardus ir pavardes tėvų, vaikų, kampininkų, ar tarnų su tarnaitėmis. Visus, kokie tik asmenįs šeimynoje atsiranda).
4. Asmenų giminystė prie šeimynos galvos?(čia reikia atsakyti,kas namų galva, kas jo pati, kas yra vaikas, o kas vėl svetimas, kaip tai kampininkas, ar tarnas).
5. Lytis? (kiek vyriškių, kiek moteriškų).
6. Rasa? (Baltas ar juodas).
7. Amžius? (kiekvieno amžius).
8. Nevedęs, vedęs, našlys, persiskyręs?
9. Kiek metų nuo apsivedimo?
10. Kiek vaikų?
11. Kiek viso vaikų gyvena?
12. Gimimo vieta kiekvieno asmens?(čia reikia pasakyti, kad gimęs Lithuania, (Rus.) ar (Ger.), o jei kuris vaikas butų gimęs Amerikoje, tat pasakyti gimimo vietą).
13. Tėvo gimimo vieta?(Reikia pasakyti tas pat: Lithuania (Rus.) arba (Ger.)
14. Motinos gimimo vieta?
15. Kada atkako į Ameriką?
16. Ar turi pilietiškas poperas?
17. Ar kalba angliškai? Jei ne, tai kokia kalba?
18. Kuo užsiima?
19. Kur dirba?
20. Ar duoda kitiems darbą, ar pats yra darbininku?
21. Ar dirbo Balandžio 15 d. 1910 m.?
22. Kiek savaičių buvo be darbo 1909 m.?
23. Ar moka skaityti?
24. Ar moka rašyti?
25. Ar lankė mokyklą nuo Rugsėjo 1 d. 1909 m.?
26. Ar turi locnus namus, ar nuomaja?
27. Ar turi skolos ant namų?
28. Ar turi namus ar farmą?
29. Inventoriaus skaitlius ant farmos?
30. Ar tarnavo kareivijoje čia Amerikoje?
31. Žlibas (aklas)?
32. Nebylis?

1. Number of dwelling house in order of visitation.
2. Number of family in order of visitation.
3. Name of each person whose place of abode on April 15, 1910, was in this family.
4. Relationship of this person to the head of the family.
5. Sex.
6. Color or race.
7. Age at last birthday.
8. Whether single, married, widowed, or divorced.
9. Number of years of present marriage.
10. Number born.
11. Number now living.
12. Place of birth of this Person.
13. Place of birth of Father of this person.
14. Place of birth of Mother of this person.
15. Year of immigration to the United States.
16. Whether naturalized or alien.
17. Whether able to speak English; or, if not, give language spoken.
18. Trade or profession of, or particular kind of work done by this person, as spinner, salesman, laborer, etc.
19. General nature of industry, business, or establishment in which this person works, as cotton mill, dry-goods store, farm, etc.
20. Whether an employer, employee, or working on own account.
21. Whether out of work on April 15, 1910.
22. Number of weeks out of work during year 1909.
23. Whether able to read.
24. Whether able to write.
25. Attended school any time since September 1, 1909.
26. Owned or rented.
27. Owned free or mortgaged.
28. Farm or house.
29. Number of farm schedule.
30. Whether a survivor of the Union or Confederate Army or Navy.
31. Whether blind (both eyes).
32. Whether deaf and dumb.

Surašinėjimas prasidės Balandžio 15 d. ir miestuose, turinčiuose suvirš 5.000 gyventojų, trauksis neilgiau, kaip dvi savaiti, o kaimnose ir mažuose miesteliuose turi but surašinėjimas užbaigta lig Gegužio 5 d.

Mums pranešta dar tas, kad pirmiau nei surašinėtojai ateisią į namus, kiekvienai šeimynai bus atsiųsta lapas su klausimais ir ten busianti vieta atsakymams. Taigi butų labai gera, idant iš anksto ant tų lakštų parašyti atsakymus ir laikyti namuose, o atėjus enumeratoriui parodyti.

Svieto Lygintojas (Blinda)
Žemaičių razbaininkas.

Atsižymėjus savais darbais kaipo geriausi Chicagoj Dr-ja ,,Birutė'' stato ant scenos Žemkalnio 4 veikmių ir vieno paveikslo dramą ,,Svieto Lygintojas'' (Blinda) Žemaičių Razbaininkas). Turinys paimtas iš žmonių pasakų paskutinių baudžiavos laikų. Visas pelnas skiriamas AUŠROS NAUDAI (sušelpimui mokslaeivių).

Nedelioje, 17 d Balandžio, 1910 m.

ŠV. JURGIO PAR. MOKS. SALĖJ, kamp. 32 Pl. ir Auburn Ave.
Pradžia lygiai 7 val. vakare

Po Vaidinimui Balius šokiai lietuviški ir kitų tautų, ir visoki kiti pasilinksminimai.

TIKIETU PREKE: $1.00, 75c, 50c ir 25c. Mokslaeiviams pusė prekės.

Tikietus galima gauti svetainėj dienoj vaidinimo, o pirmiau: ,,Lietuvos'' red. 3252 S. Halsted St., ,,Kataliko'' red. 3244 So. Morgan St., M. J. Tananevičiaus ofise, 670 W. 18th St. ir pas sanarius ,,Birutės'' ir ,,Aušros'' Dr-jų.

Atsilankykite o ne apsivilsite, pažinsite gyvenimą musų pratėvių, jų vargus, budus kokiais jie manė tuos vargus prašalinti ir smagiai, linksmai naudingai perleisite laiką, o centais užmokėtais už tikietus sušelpsite mokslaeivius.

Didelis Teatras ir Balius!
Rengia Mindaugio L. D. K. Kliubas

Naudai Šv. Jurgio parap. mokslainės, Ghicagoje
Bus sulošta Drama 4-se veikmėse

„Kova prie Žalgirio"
GRUNVALDO

PER MUZ. DRAUGIJOS ,,BIRUTES'' ARTISTUS MYLETOJUS

Nedėlios vakare, 15 dieną Gegužio 1910 m.

Teatras prasidės 7-tą val. vakare

šv. Jurgio svetainej, ant kerčios 32 pl. ir Auburn Av.

Po teatrui sudainuos Birutės choras po vadovyste musų artisto kompozitoriaus-dainoriaus p. M. Petrausko lietuviškas tautiškas dainas.

Užbaigoje Balius.

Inženga : : $1.00, 50c. 25c.

MINDAUGIO D. L. K. KLIUBO KOMITETAS.

S. L. R. K. A. Reikalai.

ADRESAI CENTRO VALDYBOS S. L. R. K. AMERIKOJE.

Kun. S. Pautienius, prezid.
P. O. Girardville, Pa.

Jonas Rikteraitis, vice-prez.,
67 James St.,
Waterbury, Conn.

Kaz. Krušinskas, sekret.
324 So. 1st St.,
Brooklyn, N. Y.

Kun. V. Staknevičia, išdinin.
207 Adams St.,
Newark, N.J.

Kasos globėjai:
Jonas Vieraitis,
107 So. Harding St.,
Worcester, Mass.

Kazys Vaškevičia,
186 Jefferson St.,
Newark, N. J.

Kun. V. Vizgirda, knygius,
190 So. Meade St.,
Wilkes-Barre, Pa.

Kun. V. Staknevičia, dvas. vad.
207 Adams St.,
Newark, N. J.

VYRIAUSYBE 85 KUOPOS SUSIV. L. R. KATALIKU AMERIKOJE.

St. Anučauskis — Prz.
4559 S. Hermitage Av.

Fr. Stasialis, vice prez.
4528 S. Wood St.

P. Nedvaras, prot. sekr.
4512 So. Wood St.

Aug. Saldukas fin. sekr.
4715 S. Wood St.

St. Marcinkevičia Kasier.
4663 Gross Ave.

VYRIAUSYBE 15 KUOPOS SUSIV. L. R. K. A. CHICAGO, ILL.

A. Bijanskas, prez.
3327 Auburn Ave.

Paul. Mažeika, vice-prez.
3315 Auburn Ave.

M. Kadzievskis, sekr. prot.
3244 So. Morgan St.

B. Butkus, fin. sekr.
843-33rd St.

J. M. Tananevičia, kasierius
3244 So. Morgan St.

ADMINISTRACIJA 1 KUOPOS S. L. R. K. A. EDWARDSVILLE, PA.

J. Janaviče, Pirmsėdis
119 Church St.,
Edwardsville, Pa.

M. Valinčius, Raštininkas
61 Short St.,
Edwardsville, Pa.

F. Leleviče, Kasierius,
22 Kosciusko St.,
Kingston, Pa.

VYRIAUSYBE 36 KUOPOS SUSIV. L.R.K.A. NEWARK, N. J.

K. Vaškeviče — Pirm.
186 Jefferson St.

A. Radzeviče — Rašt.
194 New York ave.

P. Pranis — Išdin.
81 Warwick St.

ADMINISTRACIJA 101 KUOPOS CHICAGO.

Sim. Pilackas, Prez.
730 W. 17th St.

M. J. Tananevičia, vice-prez.
670 W. 18th St.

A. Lemont, sekr.
668 W. 18th St.

ADMINISTRACIJA 78 KUOPOS S. L. R. K. A. HUDSON, PA.

Jonas Večerkauckas prez.
Box 217

Pov. Marcukonis, rašt.
Box 4

Nik. Stankeviče, kas.
Box 83

Knygų peržiurėjimo Reikale.

"Kataliko" 10 numeryj S.L. R. K. A. 15 kuopos sąnarys buvo pajudinęs klausimą kas link Susivienijimo knygų peržiurėjimo, bet regis tasai klausimas užmesta vėl kur, kad ligšiol knygų peržiurėjimo komisija savo raporto nepagarsina per laikraščius arba kitokiuo kokiuo nors budu.

15 kuopos sąnarys tuokart visuomenei pranešė, kad knygos esą komisijos jau peržiurėtos ir raportas buvęs sutaisytas, bet to raporto pareikalavęs sau Susivienijimo prezidentas kun. Pautienius, kuriam komisija taigi ir atidavus. Be to, tuo pačiu straipsniu pas kun. Pautienių pareikalauta, kad jis arba tą raportą sugrąžintų atgal knygų peržiurėjimo komisijai, arba kad nors pats kaip nors apskelbtų visiems Susivienijimo sąnariams. Tečiau ligšiol kun. Pautieniaus nei vienas nei kitas neatlikta.

Idant Susivienijimo sąnariai suprastų, apie kokį čią knygų peržiurėjimą einasi, turiu pasakyti, kad pereitame seime nutarta Centro knygas peržiurėti pradėjus nuo 23 lig 24 seimo, už ištisus metus, idant ištirti, ar teisingai tiek daug per metus (arti 4.000 dol.) išmokėta "Žvaigždei" už organavimą. Tai-gi pereitas Clevelando seimas nusprendė likusių kelių šimtų dolerių "Žv." redakcijai neišmokėti, kol nebus peržiurėta nuodugniai Centro knygos knygų peržiurėjimui paskyrė komisiją: pp. Vieraitį ir Stankevičių.

Komisija taigi ilgus laikus su tomis suveltomis Centro knygomis varžėsi ir galutinai sutaisė raportą, kuris turėjo but apskelbtas sąnariams. Kad tuo tarpu minėtą komisijos raportą paėmė sau kun. Pautienius ir dabar negirdėt, kas su tuo raportu veikiasi.

Šiomis dienomis iš Newarko gavau privatišką laišką, kuriame rašoma labai keisti dalykai apie tą knygų peržiurėjimo raportą. Sakoma, komisija raportą ir savo iškasčių atskaitas padavus prezidentui kun. Pautieniui. Tas atsitikę tuojau praslinkus Naujiems Metams.

Taigi patirta, kad kun. Pautienius to raporto visai nenorįs garsinti, bet tik parodysiąs ateinančiam seimui, kadangi tame raporte esama klaidų. Negana dar to, kun. Pautienius nesugrąžinąs iškasčių komisijai, sakydamas, kad tai nuspręsiąs pats seimas.

Gerai. Bet, broliai, nepraleiskime to viso atsitikimo pro ausis, nes tai dalykas labai svarbus.

Kun. Pautienius žadąs knygų peržiurėjimo raportą nusigabenti ateinančiau seiman, tenai su saviškiais pertaisyti, idant butų jis tinkamas "Žvaigždei" ir tik tuokart seimo delegatams teiksis iš savo malonės perstatyti. Pataisytą ir cenzuruotą raportą tuokart išgirs tik kuopų delegatai, kurie tos komisijos pernai neįgaliojo peržiurėti knygas.

Knygų peržiurėjimui komisiją įgaliojo ne patvaldis kun. Pautienius ir ne kas kitas, bet pernykštis Clevelando seimas ir tai padarė vardu viso Susivienijimo, todėl komisija viena atsakanti prieš visus Susivienijimo sąnarius ir kun. Pautienius neprivalo kišties į tos komisijos reikalus, kaipo į visai svetimus ir neprivalo raporto cenzuruoti, nes jis nėra tos komisijos sąnariu!

Kadangi mųsų Susiv. prezidentas, kun. Pautienius, ėmė taip daug carauti, kišties ne į savo reikalus, tatai aš patariu štai ką:

Knygų peržiurėjimo komisija, ty. pp. Vieraitis su Stankevičium, tegul tuojau pareikalauja pas kun. Pautienių to raporto sugrąžinimo, bet jeigu to nepadarytų, tegul komisija apskelbia per laikraščius to raporto nuorašą (kopiją) ir bus atlikta komisijos pridėrystė. O kun. Pautieniui už raporto nesugrąžinimą ir kišimosi ne į savo reikalus išreikšti per laikraščius ir ateinančiame seime aštrų papeikimą, idant tokiam prezidentui daugiau carauti atsinorėtų.

Taip patariu ir taip reikia komisijai padaryti, kadangi su tokiais tvarkos ardytojais Susivienijime, kokiuo pasirodė kun. Pautienius, nerandama kitokio išėjimo.

Martinas Z. Kadzievskis.

Susiv. sąnarių stovis.

(Tąsa).

84 kuopa.

Pilnų 15.

Suspenduotų 1. Kazys Raišelis.

Išbrauktų 1. Antanas Brinevyčia.

85 kuopa.

Pilnų 95.

34 nariai pasivėlino 40 dienų su mokesčiu ir suvis nemokėjo 41 narys.

Jonas Bartoševyčia, Kazys Bartkus, Barbora Bartkienė, Selvestras Paukštys, Ona Mačienė, Jonas Smulskis, Jurgis Survilas, Barbora Survilienė, Ona Urbikiene, Einikis Jeronimas, Aleksandra Einikienė, Pranas Šimkus, Kazys Lukošius, Katrė Jankevyčaitė, Natalija Sokaitė, Ona Polekaitė, Marė Marozienė, Marė Vaitiekaitė, Vaclovas Bartušis, Juozas Bručas, Bronė Lukševyčaitė. Liudvika Višmontaitė, Pranas Vasiliauckas, Veronika Strainaitė, Antanas Šikšnelis, Agota Kasmauckienė, Karolis Raila, Augustas Gaučas, Bronis Galinskas, Barbė Balčauskaitė, Stasė Pranckaitė, Domicė Gotautienė, Boleslovas M. Keperšys, Marė Druktenaitė, už III bert. Adolfina Zalandauckienė už III ber. Jonas Dambrauskis už III bertainį.

Suspenduoti už IV bert. 08 m. Juozas Tumbys, Domicė Jurgelaitė, Marė Širvidienė, Veronika Milikauckiutė, Juozas Janušauckas.

Išbrauktų 18. Johana Dautonienė, Agnieška Segždienė, Pranas Saunorius, Adolfina Janulioniutė, Motiejus Krasauckas, Julius Čiuželis, Pranas Šinšas, Juzė Polekaitė už II ir IV bert., Anufras Jucevyčia už II ir IV b. Agota Jasulaitienė, Ona Venėkaitė, Rožė Šarkuvienė II ir IV b. Marė Sardauskienė, Pranė Galemskienė, Ona Autučienė, Petras Petraitis, Stefanija Nutoft, Vincas Visčiulis.

86 kuopa.

Atsisakė visi 17 narių.

87 kuopa.

Pilnų 20.

Suspenduotų 14. Jonas Jakubauckas, Antanas Kudis, Apolionija Grinkienė, Ona Juodziukėniutė, Kazė Endrišauskaitė, Antanina Kisiliauskienė, Vincas Židelis, Stasys Bagdonas, Motiejus Kazlauskis, Antanas Ratkus, Adolfas Bernota, Povylas Šarkanas, Kostantinas Giknevyčia, Petronelė Žemantuskiutė.

Išbrauk. 5. Jonas Mažuhna, Povylas Dargis, Vladas Norkečis, Filiomana Gaubaitė. Pranas Levonas.

88 Kuopa. ——

89 Kuopa.

Pilnų 7.

Susp. 2. Petras Chomentauckas, Pranė Chomentauckienė.

Išbrauk. 1. Jieva Strikulienė.

90 Kuopa.

Pilnų 28.

Susp. 3. Feliksas Neoras, Vaitiekus Styga, Petronė Švedžiutė.

Išbrauk. 1. Martynas Kazlauckas.

91 Kuopa.

Pilnų 94.

Susp. 7. Viktoras Patupa, Petras Abazoras, Mikas Mickunas, Petras Liubinas, Kazys Armonavyčia, Antanas Lazdauckas, Jonas Žukauckas, už III bert.

(Toliaus bus.)

Administracija Liet. Teat. Dr-stės po priegloba Szv. Martino.

Vinc. Armonas, Prez.
941 — 33rd. St.

Stan. Stonevicze, Vice-prez.
3206 Auburn Ave.

Martinas Z. Kadzievskis Sekr. Prot.
3244 So. Morgan St.

A. Kasparavicze, Fin. Sekr.
3239 Auburn Ave. Chicago, Ill.

J. M. Tananevicze Kasierius
3244 So. Morgan St.

REŽISZIERIUS TEATRU
Martinas Z. Kadzievskis
3244 So. Morgan St.

Administracija Dr-tės Šv. Stanislovo V. ir K.

Juoz. Klimas, Pirmsėdis
4527 Marshfield Ave.

Mot. Randis, Pagelbininkas
4608 So. Wood St.

Paulius P. Baltutis, Prot. rašt.
3244 So. Morgan St.

Jurgis Brazauckas, Fin. rašt.
4551 Hermitage Ave.

Kazimieras Stulga, kasierius
4513 So. Wood St.

Administracija D. L. K. Vytauto Politiško Kliubo

WILKES-BARRE, PA.

John S. Lopatto.
Attorney-at-Law, Prezidentas.
47-48-49 Bennett Building.

Petras Aceviczius Vice-Prez.
58 Sheridan St.

Sylvestras Pileckis Sekr. Prot.
462 E. South St.

Kazim. Kuczinskas, Sekr. Finansų
180 N. Washington St.

Ant. Sheskevicze, Sekr. Finansų
501 New Grant St.

Jurgis Bekus Kasierius.
138 So. Meade St.

Petras Mazeika Globėjas Kasos
662 Northampton St.

Jos. Brrzdaitiss Glabėjas Kasos.
480 Stanton St.

Juozas Grimaila Marszalka
31 Tonnary St.

Administracija Dr-stės Lietuvos Sunų No. 1

ANT TOWN OF LAKE.

Stan. Anuczauskis, prez.
4559 S. Hermitage Ave.

Juozapas Klimas, vice-prez.
4527 S. Marshfield ave.

Juoz. Žalandauskas, protokolų raszt.
4513 So. Hermitage ave.

Antanas Jankaitis, finan. raszt.
4514 Paulina St.

Antanas B. Žemaitis, kasierius.
4731 So. Wood St.

Kliubas Lietuvos K. Mindaugio.

J. V. Zacharevicze, prez.
917 33rd st.

Martinas Kadzievskis sekr.
3244 So. Morgan st.

J. M. Tananevicze, kasierius,
3244 So. Morgan st.

Kun. M. Krauczunas, kapelonas,
32nd Pl. and Auburn ave.

Vyriausybė Susivienijimo Lietuvių Namų Savininkų.

Aleksandra Byanskas, Pirmininkas,
3327 Auburn Ave.

J. K. Chmelauskas, Rasztininkas,
3231 Auburn Ave.

Administracija Dr-tės Šv. Juozapo Laim. Sm.

Juozupas Zalandauckas, prez.
4513 Hermitage Ave.

Juozupas klimas, vice-prez.
4527 Marshfield Ave.

Petras Vaitkus, sekr. prot.
4408 So. Hermitage Ave.,

Jonas Pszelgauckas, sekr. fin.
4437 So. Wood St.

Stan. Anuczauskas, kas.
4559 S. Hermitage Ave.

PASARGA: "Už korespondencijas ir apgarsinimus "Kataliko" Redakcija neatsako.

Draugisczių reikalai.

Didelis Balius!

Parengtas Susivienijimo Liet. Draugysczių Chicago, Ill. Nedėlioje 17 Balandžio (April) 1910, Freiheit Turner Svetainėj 3417—21 So. Halsted St. Prasidės 4:30 po pietų. Inženga 25c. porai. Užkviecziame visus lietuvius ir lietuvaites be skirtumo, senus ir jaunus ant szio iszkilmingo baliaus, kuris bus puikiausis balius po szventų Velykų. Tai nepamirszkite kuoskaitlingiausiai atsilankyti, bus puiki muzyke po vadovyste Antano Pilacko gerai atsižymėjusio tarp mųsų tautiečių. Pelnas eis ant naudos budavojimo Lietuviszkos Svetainės.

(15) Su godone, KOMITETAS.

Didelis Balius!

Lietuviszka Teatraliszka Dr-stė po priegloba Szv. Martino, turės savo puiku Baliu Subatoj 9 ta d. Balandžio 1910 m., salėje A. Mickevicziaus po No. 3308 So. Morgan St. netoli 33-czio Place. Balius prasidės 7-tą vakare. Inžanga 15c. vienai ypatai, 20c. porai. Nuoszirdžiai užpraszome visus lietuvius ir lietuvaites atsilankyti ant to Baliaus, nes tai bus pirmutinis balius szį pavasarį, bus puiki lietuviszka muzyke, grajis lietuviszkus szokius, teipgi komitetas rengia viską konopuikiause. Su godone,

Liet. Teat. Dr-stė p.p. Szv. Martino.

Pirmutinė Lietuviszka Banka Chicagoj paskolinimo ir budavojimo Dr-stė Keistuto No. 1.

Garbus Tautiecziai pasinaudokite isz geros progos, ant praėjusio Direktorių susirinkimo tapo nutarta duoti paskolinimus ant geriausių iszlygų per visą czverti metų, norėdami dasižinoti placziau apie mųsų specijaliszką paskolą, kurios per 12 metų dar nebuvo suteikta teiksitės atsilankyti ant Direktorių susirinkimo, kuris atsibuna kožną ketvergą, 8 valandą vakare, L. Ažuko salėj 3301 Auburn ave., arba pas prez. Martiną Z. Kadzievskį ir pas sekr. Simaną A. Pilacką.

Su godone varde Draugystės,
M. Z. Kadzievskis, prez.
3244 So. Morgan St.
S. A. Pilackas, sekr.
730 W. 17th St.
Chicago, Ill.

Antras puikus balius!

Parenktas storone Chicago Lithuanian Benefit Club, atsibus Subatos vakare 23 d. Balandžio (April) 1910, Freiheit Turner salėj 3417 S. Halsted St. Balius prasidės 7-tą val. vakare. Tikietas 25c. Muzika orkestra po vadovyste A. J. Pilackas. Ateik ir atsivesk savo draugus, nes visi busite užganėdinti, pasiszoksite ir pasilinksminsite prie geros muzykės.

(15) C. L. B. C. KOMITETAS.

Susirinkimas!

85 kuopa S.L.R.K.A. turės savo susirinkimą, Nedėlioj 13 d. Balandžio 1910, 1 val. po pietu, Szv. Kryžiaus parapijos salėje. Kiekvienas sąnarys privalo pributi, nes turės daug reikalų dėl apsvarstymo.

KOMITETAS.

Pirmas metinis stebuklingas balius!

Su Dainoms, Deklemacijoms ir Prakalboms, kur bus aiszkinama apie "Pabaigą Svieto", parengta per Chicagos Lietuvių Draugiją Savitarpinės Paszelpos Susiv. Lietuv. Am. 226-ta kuopa Atsibus Subatoj, 16 d. Balandžio (April), 1910 m., prasidės 7:30 val. vakare, pasibaigs 3 val. ryto., ant "Wicker Park" Didėsės salės, ant 3-czių lubų 2046 W. North Ave., arti kertės Robey ir Milwaukee gatvių. North Ave. karai daveža iki durių, o Milwaukee's karai ir Robey's karai davež iki North Ave., o nuo tų tiktai pusė bloko iki saliai.

Malonus lietuvi ir lietuvaite! ar teko jums kada nors buti ant Stebuklingo Baliaus? Vargiai, nes tokio da nebuvo. Sztitas yra pirmutinis, gal buti ir paskutinis. Juk žinote, kad Haley'o kometa ateina ir padarys ką nors įstabaus. Daugumas mokslinczių sprendžia mirtį visam svietui! Bet czion yra iszrasta budas iszsigelbėjimo nuo tos nelaimės. Laimingi bus tie, kurie atsilankys ant szio baliaus, nes jie dažinos kaip reikia užsilaikyti laike stebuklingų dangiszkų apsireiszkimų. Juk gyvastis kiekvienam yra braugesnė už milijonus!!! Teipgi ant szito Stebuklingo Baliaus, pirmu kartu szioj dalij Chicagos, dalyvaus garsus Didysis Birutės Choras su saldžioms tėvyniszkoms dainoms. Jųjų malonios dainos pajudins kiekvieno nuvargintą jausmą link meilės tėvynės ir priduos ramumą gyvenime. Birutės Chore dalyvaus per szimtą ypatų, todėlai bus akyva kiekvienam iszgirsti juos dainuojant. Bus teipgi du Rožiniai Szokiai, kuriuose merginos iszvedanczios vyrą szokti, gaus nuo jo dovaną Rožę. Muzykė bus teipgi puiki, grynai lietuviszka. Inžanga tiktai 25c. ypatai.

KOMITETAS C. L. D. S. P.

M. Dr-stė "Apszvieta".

Parengė Teatrą ir Baliu, losz "Mųsų Gerasis" (Žemaitės), Pulaskio svetainėje 18ta ir Ashland gat. Gegužio 7-ta 1910m. subatos vak. 8tą val. Loszime dalyvaus tik vien moterys ir vyrų rolėse; visas pelnas eis ant naudos p-lei Balczauskaitei muzikos studentei. Todėl gerb. visuomenė prijauczianti tam reikalui malonės atsilankyti. Su pagarba,

"Apszvieta".

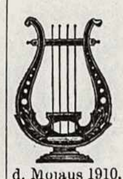

KONCERTAS!

Treczias didelis lietuviszkas Koncertas, parengtas storone Chicagos Lietuvių Muzikantų po vardu 'Lietuva Band', kuris atsibus subatoj, 21 d. Mojaus 1910, Freiheit Turner svetainėj. Svetainė atidaryta 6:30 val. vakare. Koncertas prasidės 7:30 val. vak. Po koncertui balius. Ant minėto koncerto bus atgrajitos melodijos sutaisytos geriausių kompozitorių. Kas atsilankys, iszgirs ko da negirdėjo. Reikalaujanti muzikos, meldžiame atsiszaukti pas szito beno vadus:

Petras Budris, 917 — 33rd St.
Jonas Budris, 918 — 32 St.
Antanas Pileckas, 1823 String St.
K. J. Fillipovich, 826 W. 34 St.

Gausite teisingas prekes ir geriausį patarnavimą. Su godone,

17) KOMITETAS.

1-ma kuopa S.L.R.K.A. Edwardsville, Pa. laikys savo susirinkimą 17 d. Balandžio, 1910 m. Visi sąnariai yra kviecziami pributi, nes priesz seimą yra daug svarbių reikalų dėl apsvarstymo. Kviecziame ir kitus ateit ir prisiraszyti. Užpraszo. KOMITETAS.

S.L.R.K.A. 15ta kuopa laikys savo susirinkimą nedėlioj 17 d. Balandžio 1910 tuojaus po Sumai szv. Jurgio par. Mokyklos svetainėj 32nd Pl. Visi sąnariai privalo pributi ant susirinkimo, nes priesz ateinanti seimą yra daug svarbių reikalų dėl apsvarstymo ir užsimokėti bertainę mokestį.

M. Z. Kadzievskis, sekr.

Tėmykit sąnariai!

Lietuviszka Teatraliszka Dr-stė po priegloba szv. Martino, turės savo czvertmetinį mitingą nedėlioj 17 d. Balandžio t. m. 1-ma valandą po pietų, salėje parapijos szv. Jurgio K. ant 32 Pl. ir Auburn Ave. salės No. 16. Kiekvienas sąnarys privalote pributi ant to mitingo, nes labai daug svarbių dalykų turime dėl apsvarstymo, už nepribuvimą bausmė 25c.

V. Armonas, prez.
M. Z. Kadzievskis, sekr.

Didelis perstatymas!

Parengtas mokiniais parapijos szv. Jurgio K., atsibus nedėlioj 24 d. Balandžio 1910. szv. Jurgio par. mokyklos svetaineje 32-tros Pl. ir Auburn Ave. prasidės 7:30 val. vakare. Inžanga $1.00. Pelnas ant naudos bažnyczios par. szv. Jurgio K.

Didelis Rožinis Balius!

Parengtas Leb-Gvardijos Didžio L. K. Vytauto, 1-ma Div. Raitelių ant Bridgeporto, Chicago, Ill. Ant naudos pataisymo Uniformų Kareivių Gvardijos, atsibus nedėlioj, 17 d. Balandžio (April) 1910 m. Ad. Mickevicziaus svetainėj, 3308 So. Morgan Str. prasidės 5-tą val. vakare. Tikietas 25c. porai. Užkviecziame visus lietuvius ir lietuvaites be skirtumo, senus ir jaunus ant szio iszkilmingo baliaus, kožnas atsilankantis aplaikys puikią rožę. Teipgi bus visokių gėrymų ir užkandžio, ir prie geros muzykės galėsite linksmai laiką praleisti.

Užkvieczia visus, KOMITETAS.

Susiv. L. R. K. Amerike 85 kuopa losz Feras (Muges) St. Radzeviczes svetainėje 4558 So. Marshfield ave. Meldžiame kitų kuopų narių ir teip lietuvius atsilankyti ant mųsų Ferų, kurie atsibus subatos vakare 16 ir 17 d. Balandžio, kuris atsilankys bus užganėdintas, nes bus daug visokių gerų daiktų iszlaimėjimui.

Su pagarba, 85-ta kuopa.

Didelis Balius!

SUBATOS VAKARE Balandžio 16-to s. m. Ad. Mickievicz Salėj 3310 S. Morgan St. Chicago, Ill. S. L. Am. vietinių kuopų rengiama szis BALIUS 25-jo S. L. Am. Seimo naudai, ką atsibus szį vasarą cze Chicagoj. Kviecziama minėtan Baliun visi gerb. tautiecziai ir užtikrinama, jog laikas bus praleista liuksmai. Bus gera muzike, įvairus szokiai ir bovos iki vėlybam laikui. Inžanga vyrams tik 25c., moterims dykai. Pradžia 7:30 val. Bilėtai gaunama prie kasos svetainėje. KOMITETAS.

Deszimt metinis apvaikszcziojimas!

Draugystės szv. Franciszkaus Ser. atsibus nedėlioj 24-tą d. Balandžio 1910 m. Draugystės katros dalyvaus yra užpraszomos susirinkti ant 1-mos valandos po pietų Apveizdos Dievo svetainėj; apvaikszcziojimas prasidės antrą valandą po pietų, isz svetainės Apveizdos Dievo ir eisime iki Pulaskis Hall, ant Ashland ave. tarpe 17 ir 18 gatvės, Prakalbos, Deklemacijos ir Daimos prasidės 4-tą valandą po pietų. Meldžiame visus lietuvius ir lietuvaites koskaitlingiausia susirinkti ant tos iszkilmės užpraszo varde Draugystės.

16) KOMITETAS.

Pajieszkojimai.

Asz reikalauju 15 gerų kriauczių, katrie gali padaryti atsakantį darbą ant moteriszkų drabužių ir teipgi gerą prosavotoją ant moteriszkų drabužių. Užmokesnis geras ir darbas ant visados, kas noriesite geros vietos praszom atsiszaukti ant szito adreso:

Louis Kasper, (20
3129—3131 Wentworth ave.
Phone Yards 2263 Chicago, Ill.

Ant pardavimo pirmos kliasos saliunas ant 1163 Milwaukee Ave. netoli Division gat. Savininkas nori pamesti biznį. Labai gera vieta lietuviui, kalbancziam lenkiszkai. Atsiszaukite pas:

A. Skrzydlewski, (16
1163 Milwaukee Ave.

Ant pardavimo Saliunas geroje lietuvių apgyventoje vietoje priesz lietuviszką bažnyczią. Savininkas iszvažiuoja į krajų. Kas pasiskubįs, gaus pigiai. Atsiszaukite pas:

Jonas Kosmovskis, (16
46-ta ir Wood gatvių.

Ar negeriau dėl savęs dirbti!

Ar ne geriau dirbti dėl savęs, negu tarnauti prie kito? Szitai parsiduoda labai pigiai ir geroj vietoj buczernė ir grosernė; kur biznis yra labai gerai iszdirbta ir daro puiku gyvenimą, jaigu nori ateitej nepriguimingu buti atsiszauk pas: J. Sakalauskas, (17
3440 So. Morgan St. Chicago, Ill.

ANT PARDAVIMO.

ANT PARANDAVOJIMO puikus, didelis, szviesus ruimas, tinkantis ant offiso ar kriauczių biznio, ant Morgan St. Atsiszankite į "Kataliko" Redakcija.

Parsiduoda (Uke) Farma, Wisconsin Valstijoj 40 akru geros žemės $600.oo arba mainoma ant property Chicago, Ill. jaigu kas norėtų daugiau žemės, tai randasi greta didesnė Uke, taipat parduoti arba mainyti. Mokslainė, isz vienos pusės Lentų Piovinicze isz antros pusės tos Ukes, taippat gelžkelis tik 1 ir pusė mylios nuo stoties. Atsiszaukite dėl platesnių žinių ant szio adreso:

J. Roszinski, 15)

Farmos! Farmos!

Pirkite didžiausioje Amerikos Lietuvių kolonijoje farmas, kurios randasi pietinėj Michigano vals. dalyj Masan ir Lake Co. Arti prie ežero. Arti randusi du miestu Ludinghan ir Maniste. Labai geros turgavietes susinesimai gelžkeliu ar laivais. Produktai yra gerai apmokami, netaip kaip toli tolimuose vakaruos. Prekė nuo $9.oo ir brangiau. Ant iszmokesczių ir už cash. Kokios žemės norite juodžemio ar mollo per laiszką klauskite pas: (18

Anton Kiedis,
Peacock, Lake Co. Mich.

Ant pardavimo Restauracija lietuvių apgyventoje vietoje, užlaikoma jau per 3 metus. Naujausios prietaisos. Gera proga įgyti gerai apmokamą biznį už mažus pinigus. Savininkas apleidžia miestą.

Thede Restaurant,
2136 So. Halsted St.

Parsiduoda labai pigiai geroje lietuvių apgyventoje vietoje sztoras kendžių, tabako, arbatos, kavos ir t.t. Parduosiu kas greicziau atsiszauks už $175.oo. Atsiszaukit pas:

615 W. 18 St. (15)

Gera Proga!

Didžiausias iszpardavimas lotų, didžiausių dirbtuvių vietoje Gary, Ind. Ketvirti metai kaip pradėta statyti miestas, o jis jau turi 25.000 gyventojų. Jame yra didžiausios plieno dirbtuvės visoje Amerikoje, kuris neužilgo pervirszįs net Pittsburgą. Ir dabar pradeda statyti naujas dirbtuves, kur darbą greitai gaus 200.000 naujų darbininkų prie visokių darbų. Neužilgo, kaip sako mokslinciai bus geriausia vieta Amerikoję, nes ten yra geras tyras oras, apszviesta elektra, turi penkias dideles bankas, daugelį hotelių, mokyklas ir bažnyczią. Parduodame lotus taipgi ir kitose vietose, kaip Telleston, Godor Park, So. Gary ir Gary on the hill. Visur prieina upė geriausia vieta žvejojimui ir plaukiojimui. Gelžkelio srotis isz visur arti ir vedami strytai isz visų pusių. Turime daugelį lotų visose vietose. Lotai parsiduoda po $100 ir daugiaus ant lengvų iszmokesnių. Nereikia mokėt procento, nei taksų, nes męs patys apmokame. Laike ligos arba bedarbės nereikalauji mokėti iszmokesczių. Iszmokescziai $10.oo isz kalno ir po $5.oo ant mėnesio. Praszome pamatyti mųsų pardavinėjimo vietą ir persitikrint, o męs užganėdįsime kiekvieną. Tikietas nuvažiuot ir sugrįszti dykai. Kurie atsiszauks ant žemiau padėto adreso dėl peržiurėjimo lotų pasiskubinkite, nes dabar yra laikas. Pavasaris artinas, pradės pakilti kainos ant lotų, nes svetimtaucziai plųsta isz visų szalių ir perka lotus. Neužilgo negalėsite gauti geros vietos. Dėl platesnių žinų atsiszaukite pas: (15

Frank Stasiulis,
4528 So. Wood St. Chicago, Ill.
Phone Yards 720.

Atsiszaukit!

Paveikslas Rusijos caro; tuzinas gražiausių poperų, raszymui gromatų; Paveikslas Amerikos buvusių visų prezidentų nuo pat Geo. Washington'o iki Taft'o kuris yra dabar; pakelis geriausios trajankos ir Magnasavota žvakė su kurla galima padaryti 15 monų prisiusk 2 sidabriniu deszimtuku ir už 6c. markiu gausi visus daiktus.

Frank J. Davis
Dalton, N. Y.

Lietuviai padabokit!

Tautiecziai! Jau daug metų varau didelę knygų kupczystę ir jei kas isz įjųsų nor knygų, maldaknygių ir svietiszkų skaitymų pirkti meldžiu kreipties prie savo tautieczio. Asz turiu maldaknygių visokiuose apdaruose nuo prasto iki puikiausio ir parduodu pigiai. Ypacz pigiai yra visos knygos rokuojamos kupcziams, perkupcziams ir karabelninkams. Pas mane yra gaunama ir biblija lotiniszkomis literomis. Norint kataliogą gauti reikia 5 centų marke pridėti. Adresas:

J. Lapinas, (15
Garnisonstr. 2. Tilsit, Germany.

Mokykla Šokių!

Prof. Julius S. užtikrina, kad įiszmokys szokti kiekvieną jauną ar seną. Iszmokina valcą 6 ruszių ir taip kad gali drąsiai eiti szokti publikoje. Taip gi iszmokys ir kitus szokius su 6 vakarais; vakare nuo 8 valandų iki 11. Kas moka vaikszczioti, tas gali iszmokti ir szokti. Kas nori mokytis tegul ateinąį svetainę, 1900 Union street, kampas 19tos, arti Halsted street. Mokinama kas utarninkas ir pėtnyczios vakarais. Prof. Julius S. pranesza visiems, kurie nori iszmokt tuos szokius, kad ateitų ant sekanczio adreso: 2124 South Halsted street. Ofisas ant 3-czių lubų. Atdaras nuo 5 iki 8 val. vakare. (16

DR. J. L. ABT

Pasekmingiausiai gydo visokias vyriszkas moteriszkas ir vaikų ligas.

VALANDOS:
Nuo 8 iki 9:30 ryte, nuo 4 iki 5 po piet ir nuo 6:30 iki 7:30 vakare. Nedėliomis nuo 8 iki 10 ryte.

DR. JOSEPH L. ABT
1832 S. Halsted St., Chicago, Ill.
Telephone Canal 37

K. STULGA

Užlaiko visokį tavorą kaip Batus czeverykus ir kitokius vsriszkus puiklus drabužius. Meldžiu nepamirszkit mano krautuvės, o busite meilingai priimti.

4513 So. Wood St., Chicago

Im. 23 Akmenu Gelzkelio Laikrodelis

Vyriškas arba moteriškas laikrodėlis gvarantuot. ant 20 metų paauksuotas dubeltavi luksztai puikiai visaip iszmarginti, geral laiką laikanti, labiausia naudojami kellauninkų kurie turi daboti laiką. Specijališkas pasiųlijimas: Męs nusiųsime šitą laikrodėlį kiekvienam C. O. D. už $5.75 ir expreso kaštus dėl peržiurėjimo. Jei nepatiks, nemokėk nei cento. Už jį kitur mokėtum $35. 14k. paauksuotas lenciugėlis dovanai prie laikrodėlio.

EXCELSIOR WATCH CO.
904 Athenaeum Bldg., Chicago, Ill.

A. COHEN,

užlaiko
DIDELĖ KRAUTUVĖ DRABUŽIŲ

Jeigu norite pirkti ką nors ant žiemos ir szvenczių, eikite pas A. COHEN. Tenai rasite visokių drabužių dėl vyrų, moterų ir vaikų. Turime daugyę visokių puikių czeverykų. Mųs czienlos labai žemos. Męs kalbame lietuviszkai

1334 Jefferson St. - - Chicago, Ill

F. Bernatowicz

Pajauta

Lizdeiko Duktė arba Lietuva XIV metašimtyj.

Istoriškas Romanas

Išguldė Jonas Montvila.

(Tąsa).

ir, šiek-tiek sustiprėjęs ant Vilijos kranto su Vytautu, kuris jam į pagalbą vedė Gardino bajoriją. Nieko nelaukus abudu nutraukė link Trakų ir su visa pajėga užpuolė ant pilies. Jagaila pavedęs vadams apgynimą tvirtovių, pats su karumenė ištraukė į lauką ir stengėsi suardyti dėdės mierius. Taip nelaimingas Keistutis atsidurė tarp dviejų ugnių. Tik Vytauto mitrumas ir narsumas kareivių išgelbėjo jį nuo nelaisvės. Burys prisilaižančių rodininkų kas kart mažinosi; bet kada apleido jį Jurga, skubindamasis išgelbėti sutauptą Vilniuje turtą, kurio Keistutis jau nežadėjo didinti, paskui jį išbėginėjo ir kiti tarnai. Liko jam ištikimu tiktai Garbutis; bet tas dabartiniame laike mažai ką galėjo gelbėti. Dabar apsižiurėjo apleistas senis, kad jau pasibaigė jo garbė, ir kad tie, ant kurių daugiausia pasitikėjo, didžiausiais liko jo priešais.

Bet dar saujalė ištikimų ir Vytauto karumenė iš Gardino darė dar šešėlį senovės galybės. Su jais tai nelaimingas senukas stojo prieš Jagailo eiles, ir pasirįžo arba pergalėti, arba narsiai užbaigti garbės pilną gyvenimą. Suprato jo pasiryžimą Jagaila ir, ar tai matydamas priešą užėmus geresnę dėl kovos vietą, ar tai nenorėdamas nelygioj kovoj pralieti tautiečių kraują (abiejose pusėse buvo daugelis giminių), kreipėsi prie Vytauto, kad tas butų tarpininku jo derybose su dėde. Iš siųstas dėlto Skirgaila, pribuvęs pas Keistutį ramino jį viltimi, ir pats atsiduodamas į užstovus, liepė Vytautui eiti pas brolį. Nesmagu buvo Keistučiui derėtis su pavaldiniu, kuris jį suvylė; bet ant ko blogame padėjime nepristosi? Turėjo tat dar kartą užsitikėti Jagailai ir, užlaikęs Skirgailą, nusiuntė sunų. Ilgai derėjosi su juomi Jagaila, nedaug stokavo prie susitaikymo, bet negalėdami visiškai sutikti norėjo viską užbaigti su patim Keistučiu ir šaukė jį pributi. Parėmė tą reikalingumą ir Vytautas, pranešdamas tėvui, jog mažai truksta reikalo užbaigimui. Nuėjo tat Keistutis ir darė ką galėjo, kad tik greičiau tarybas užbaigti. Jagaila taippat atsisakė nuo nekurių išlygų. Buvo jau pavakarė, Jagaila atidėdamas reikalą lig rytojaus, kvietė dėdę į Vilnių, prižadėdamas, kad viską padarys pagal jo noro. Tokis parodymas draugiškumo stiprino senį viltimi, kad bus jam sugrąžinti nors Trakai, kur galėtų ramiai sau užbaigti gyvenimą. Nusidavė tat su Vytautu į Vilnių, kur Jagaila svetingai juos priėmė. Bet kada ėjo gulti, liko užpultas, apkaltas retėžiais ir nugabentas į Krevą, kad tenai išsėdėtų kalėjime tokį laiką, kokį Jagaila su seserim perleido Krevos pilyj. Vytautas, užlaikomas pagal jo luomą, turėjo liktis po sargyba Vilniuje. Nėra raštų, kas atsitiko su karumene nelaimingo kunigaikščio ir kokiu budu ištruko užstatytas Skirgaila; gali but, kad saujalė kareivių, išgirdus apie uždarymą savo vadovų, išbėginėjo, arba buvo priversta sudėti ginklus.

Priėmė Keistutis drąsiai tą ištarmę, pasitikėdamas, kad su laiku, suminkštinta brolvaikio širdis, perkeis jo padėjimą nors ant tiek, ant kiek kadaisia jisai padarė jam; pagaliau tikėjosi, kad jaigu ne iš pasigailėjimo, tai nors dėlto, kad neužtraukti gėdos ant namų, nuims nuo jo kojų pančius; bet ta viltis liko suvilta baisia teisybe. Nelaimingas senelis, nepaisant jo žilų plaukų ir taip artimo kraujo ryšio, liko įstumtas į gilų bokštą! Tiek kartų laimingai ištrukęs nuo abiejų priešų, iš kryžiokų ir lenkų pančių, niekingoj oloj brolvaikio, kuriam tiek daug gero padarė, turėjo dejuoti senelis paskutinėse savo dienose. Gili, apsupta muru ola, mažas langutis keli sieksniai viršuj galvos, uždengta purvynu ir puvėsiais žemė, niekad jam nežadėjo, kad prie senatvės ir žaizdų perkęs paskirtą laiką. Dėl didesnio dar susikrimtimo pamatė išpildytojais pergalėtojo prisakymų tuos pačius žmones, kurie, nesenai jo paties paskirti daboti Jagailo žingsnius, taip neteisingas apie jo pasitaisymą duodavo jam žinias. Niekšai: Proksa, Bilgenas ir Mostuvas, apsiėjo su kaliniu, lyg jis nebutų buvęs jų duondaviu; tiktai Žibinta, kadaisia kaminų prižiurėtojas, rodė gailingumą. Jų išžiura ir tas nežmoniškas žiaurumas apsiejime su juomi labiausia jam skaudėjo. Mokėjo vienok buti tvirtu, ir taip jais niekino, kad nedavė net pažint, kad kada tai juos žinojo. Liko jam ištikimu tik vienas Garbutis, kuris, negalėdamas apleisti savo viešpaties, nerėšė prie jo į kalėjimą ir tiek savo meldimais pasiekė, kad jam daleista buvo liktis prie jo ir dalyties jo likimu.

Neilgai tęsėsi nelaimingas Keistučio gyvenimas: penktą dieną pamatė naktį šviesą besileidžiančią kopečiomis į jo olą. Tai pamatęs Garbutis ramino jį viltimi, kad patiks juos geresnis likimas, nes tą dieną patyrė jisai nuo įleidžiančios valgį moteriškės, kad atėjo iš Vilniaus prisakymas nuimti pančius ir nuvesti kalinį į medinį butą, kuriame kadaisia gyveno Jagaila; bet ta žinia tuojau pasirodė klaidinga.

— Keistuti, rengkis! — pasigirdo žiaurus Prokso balsas. — Galas tavo vargams! Mirtį atnešame tau!

Ramiai garbingas senelis išklausė nusprendimo. Neužilgo pamatė nulipančius keturis žmogžudžius su virvėmis ir kirviu; Garbutis puolėsi ant jų, bet tuojau pakirstas sudribo ant žemės.

— Tai šiame urve patinka mane mirtis? — užklausė senis. — Mano giminė, mano garbė, ir tas kardas, kuriuomi tiek patarnavimų atnešiau tėvynei, nieko nereiškia akyse mano pergalėtojo?

— Klysti — pertraukė Bilgenas. — Jagaila nenori tavo galvos, žudo tave kita ranka. Mokėjai buti smarkum laimėje, bukie tat drąsiu nelaimėje!

— Tu norėjai apiplėšti kunigaikščio brolį! — atsišaukė Mostuvas.

— Tu užsmaugei Vaidylą, tu išstatei jį žmonėms ant pajuokos. Ar atsimeni dabar, kas tave tenai pas jį siunčia? — atkartojo Bilgenas.

— Meluoji! — sušuko senis — beginklių nemoku užmušinėti. Vaidyla žuvo be mano žinios. Jurga, panašus tau, jį nužudė!

— Tas vistiek — tarė Proksa — bet tu pavaldinius sukėlei prieš bajorus. Dar man čia pasakosi? — Jau žmogžudis norėjo tverti senelį už barzdos.

— Palauk, niekadėji! — suriko Keistutis užsistatydamas ranka. — Neištruksiu iš jųsų, bet mirtis mano nuo manęs turi pareiti!

Tuotarpu gulėdamas ant žemės Garbutis ėmė šaukti susimylėjimo ir viešpaties prašė nusilenkti; bet balso jo nieks negirdėjo.

— Į žemę jį, pirmyn! — rėkė Mostuvas.

— Atleiskite jam! atleiskite nors šiandie — puolęs ant kelių šaukė Žibinta. — Gal dar ateis dovanojimas!

— Tylėk, niekše! apsieisime ir be tavęs! — sušuko Proksa. — Eikšėkit, Bilgene, Mostuve, kur virvės?

— Dar žodį — tarė atsirėmęs į murą senis. — Pasakykit, ar ir Vytautą laukia toks pat likimas?

Kuomet budeliai ėmėsi už virvių, Keistutis, pakėlęs į dangų akis, vėrė save paslėptu rankovėj durtuvu, nulenkė galvą ant Garbučio krutinės ir užbaigė gyvenimą*).

— Broliai! — pamatęs tekantį iš jo kraują suriko Proksa — pats nusižudė!

— Jau nekvėpuoja! — tarė Bilgenas. — Ką darysime?

— Ką darysime? — tarė Proksa. — Ką męs kalti, kad jis taip pasiskubino į kitą pasaulį? Darėme, kas mums įsakyta; galas jį žinojo, kad turi rankovėj durklą. Be to, broliai, nereikia nusiminti: pamatysite, paverks truputį, o paskui dar dėkos mums, kaip lengvai jo atsikratėme.

— Ar dėkos, ar nubaus — atsišaukė Žibinta — aš pirmiau sakiau, kad nenoriu prigulėti prie to nei juokais, nei išteisybės.

— Šoksi, kaip męs griešime!

Taip kalbėjo Proksa ir, ramindamas nusiminusius draugus, prisiartino prie Garbučio, atsiprašė už sužeidimą ir prašė, kad reikale paliudytų, jog Keistutis žuvo nuo savo rankos. Bet vargšas jaunikaitis tik mirties šaukėsi, visai neklausydamas žmogžudžių.

XXVI

DIEVOTAS KARŽYGIS.

Tašyk, brolau, gerai, nes baltymą kirmins griaužia,
Kalk dručiai į balkius, kad kujis atšoktų.
Klok tankiai lotas, kad neprąsiskirtų,
Stogą tvirtai sudėkim, kad dručiai laikytų.
Rej.

Kuomet nelaimingas Keistutis baigė savo gyvenimą Krevoje, Vilniaus rumuose buvo toks ramumas, toks vienodas dalykų stovis, kad nieks negalėjo turėti nei mažiausio nužvelgimo, kad Keistutis galėjo mirti su Jagailo žinia. Visados užimtas šalies sutvarkymu, daugiausia laiko pašventė dėl Lietuvos labo. Neperstojo vienok jį užiminėti paveikslas nežinomos gražybės. Patalpintas pirmoje vietoje puotų svetainėje, nuolatos buvo jo prižiurimas ir godojamas nei dievystė. Nepametė dar jis vilties išgauti iš Traidėno žinių, kurių taip troško. Persitikrinęs, kad gązdinimai ir prižadai mažą daro ant jo įspudį, pasirįžo išgauti tai draugiškumu, ko negalėjo padaryti su prievarta; tankiai tat šaukdavo jį į rumus ir rodė savo prielankumą. Traidėnas džiaugėsi iš to, turėjo jisai savo mierius susiartinti su kunigaikščiu, vienok mokėjo valdyti savo žodžius. Jagaila greit suprato, kad veltus buvo jo pasiryžimas; juo arčiau jį pažino, tuo aiškiau pamatė, kad ir pats Traidėnas yra kokia tai mįslė; juo labiau Jagaila užsiėmė išrišimu tos mįslės, juo didesnį prisirišimą jautė prie Traidėno; ant galo priėjo lig to, kad Jagaila smagiausia perleisdavo laiką besikalbėdamas su jaunikaičiu. Vieną gražų parytį, vaikščiodamas su juomi ant sienų, pamatė kelis sodiečius, kurie nuolankiai norėjo prisiartinti prie kunigaikščio. Jagaila, manydamas, kad ateina skųstis, paklausė, ko jie norį.

— Šviesiausias Viešpate! — tarė dešimtininkas — didelė tavo šalyje yra daroma dievams skriauda! Dvi myli nuo čia, netoli mųs kaimo, krikščionįs stato bažnyčią.

— Ką? krikščionįs stato bažnyčią? — atkartojo kunigaikštis — negali tai buti!

— Taip, taip, Šviesiausias Viešpate! atsišaukė kitas — stato bažnyčią. Jau buvo pabaiga rudens, kada męs pirmusyk juos pamatme; buvo tada du vyru ir dvi moteriški. Pirmiausia prašė, kad leisti jiems ant kelių dienų seną bokštą, ką netoli kaimo ant Panėrio kalno stovi. Męs, nežinodami, kas tai per paukščiai, leidome jiems ten apsibuti. Bet kaip tik ją užėmė, tuojaus atsirado jų daugiau. Atsirado dailųs vežimai, puikųs arkliai, ginklai ir įrankiai. Išsiėmė savo dievus, pradėjo kirsti medžius, savotiškai juos aptašyti, kas iš to bus.

— Teisybė — tarė antras — kad už medį męs skriaudos neturėjome, nes gerai mums mokėjo, bet kad butume žinoję, kad tai bažnyčia, tat nors mums aukso

*) Nors istorikai nesutinka kas link budo Keistučio mirties, bet mirtis jo vistiek didei apjuodino Jagailo vardą.

(Toliaus bus).

Br. Vargšas.

JONO ŠIRDIS.

Drama 5-se veikmėse.

(Tąsa).

kaip suvyti tą užvydingą laimę... Daugelis iš mano draugų sudėjo pinigus Amerikoje: gal laimėsiu ir aš. Žinau gerai, kad daug sveikatos atims mano tėvui mano išvažiavimas, bet, Agnute, aš viską aukausiu už tavo meilę. Sakiau, gal but nesugrįšiu, bet taip ir bus, jaigu nenusijuoks man laimė anoj pusėj vandenų. Ryto palieku viską, kas arti brangu mano širdžiai: tėvynę, tėvą ir tamstą... Daleisk man nešti su savim nors viltį... Ji stiprįs mane sunkiose valandose gyvenimo, ji padės man kentėti ir pernešti išsiskyrimą...

A g n ė. (Į šalį) Gaila man jo...

J o n a s. Suprask, Agnute, man baisu butų sugrįžus atgal į tėvynę, po kankinimos ir laukimo tos laimingos valandos pamatyti tamstą pačia kito! Aš to nepergyvenčiau! Negaliu aš prašyti, idant tamsta mylėtum mane taip, kaip aš tamstą myliu, bet... vardan mųsų prigimtos šalies, vardan mųsų jaunų dienų, meldžiu tamstos, nepamylėk kito; manyk tankiai apie mane ir atmink, kad tamstos permaina užmuš nelaimingąjį Joną... prižadu, jog sugrįšiu vertu tamstos. (Ima Agnei už rankos. Agnė šluostos akis su žiurstu) Palauk porą metų, juk tu dar taip jauna. Jaigu aš paskirtame laike negrįšiu, tada... tada bus ženklas, kad negyvas, arba nelaimėjau... Prižadėk man, Agnute, palaukti to laiko...

A g n ė. Pasakysiu tau, Jonai, atvirai, netinka man tavo piktumas ir neapykanta prie žmonių. Aš linksma... Mėgstu pasikalbėti ir pasišėlioti su sesutėmis ir kaimynais... Tada tu pykdavai, o kas bus, kada tu mane paimsi? Tavo budas negeras...

J o n a s. Aš piktas, aš negeras dėlto, kad aš nelaimingas. Apdovanok mane savo meile ir aš liksiu kitokiu žmogumi.

A g n ė. Nežinau... Aš viena negaliu...

J o n a s. Nenori tamsta prižadėti?!

A g n ė. Negaliu, Jonai... Gal buti su laiku, bet surišti save prižadėjimu — negaliu...

J o n a s. Negali... Tamsta myli kitą.

A g n ė. Ne, aš to nuo tavęs neslėpčiau. Jaigu tavo svajonės išsipildys ir budas persimainys... tada... lauksiu... tavęs.

J o n a s. (Nerviškai — linksmai) Gana... gana... neužmiršk manęs! Širdis mano lieka čia, Agnute, ar atmins viską, ką aš tau dabar kalbėjau?

A g n ė. Pasistengsiu neužmiršti. Tegul visos tavo svajonės išsipildo, tegul tau visur šviečia laimės saulė... Aš už tave melsiuos...

J o n a s. (Duoda ranką) Ačiu, tukstantį kartų ačių. Pusę savo laimės jau atsiekiau (laike paspaudimo rankos, nuima nuo Agnės piršto žiedą). Dovanok man tamsta šitą žiedą.

A g n ė. Pasiges jo kriškto tėvas ir mano tėvas.

J o n a s. Bet primins man ištartus tamstos žodžius ir dėlto gal didesnę atneš man laimę... Dovanok man jį!

A g n ė. Tu nori viską nuo manęs atimti... juk tai mano dovana...

J o n a s. Nupirks tau kitą... Neužmiršk manęs, Agnute. (Už scenos šaukia Adomas: Į trakus, į trakus pavaryk, ar jau apkurtai!)

A g n ė. Jezulėliau, tėvas ateina!!...

J o n a s. Ar gi tėvas yra liutas: neprarys juk, o aš, progai atsitikus, atsisveikinsiu...

IV

Tie patįs ir Adomas.

A d o m a s. (Eina atbulas šaukdamas) Matai kad čia visai nuganyta; gyvuliai žemės neės (atsisuka į Joną ir Agnę. Į Agnę) Tai jau paskui tave reikės sekioti, jei kur išeini? Matai, ką pradėjo po tėvų akių! Eikk man tuojau namo. Matai kas darosi... Nori kad pradėtų žmonės liežuviais plakti.

A g n ė. (Eidama nuo scenos) Visiems per Joną reik nukentėti... Nelaimingas vaikinas. (Agnė išeina).

V

Jonas ir Adomas.

A d o m a s. Ko gi tu valkiojies lyg

(T. B.)

Rmkit tuos biznierius kurie garsinasi "Katalike."

DIDŽIAUSIA IR SENIAUSIA
ISZDIRBYSTE FOTOGRAFIJU.

Mylinti naturaliszką paveikslą savo ir dailų darbą, kreipkitės pas mus, męs užtikrinam, kad mųsų darbo niekas negali virszinti už tai, kad męs mokame ir žinome kaip gerą darbą reik atlikti. Nesitikėkit tiems, kurie moka dailiai pasigirti nes pasigyrimo neužtenka, bet reike ką nors nuveikti, kad ir kiti pamatytų. Didžiausias pamatas mųsų biznio yra užganėdinimas kiekvieno kostumerio. Su pagarba

JONAS P. RASHINCKAS,
3213 So. Morgan St., Phone Yards 2189 Chicago, Ill.

Lietuvis kriauczius

Męs siuvame vyrams ir moterims naujausios mados siutus. Taipgi pataisome senus.

Turiu kelioliką lotų ant pardavimo, įvairiose dalyse miesto.

Pas mane galite užsiraszyti "Kataliką". Visokiuose reikaluose kreipkitės pas

KAZ. KUCZINSKAS,
180 N. Washington St., Wilkes-Barre, Pa.

LIETUVIS KRIAUCZIUS

Siuvu visokias vyriszkas drapanas kaip tai: Overkotus ir visokios mados Siutus. Meldžiu szelpt tautietį, o busite užganėdinti. Turiu daugelį visokių ceikių; priegtam senas drapanas czystiju, skalbiu, taisau ir kvarbuoju. Meldžiu kreiptis pc antraszu:

J. Kuczinskas,
238 Slocum St. Kingston, Pa.

MRS. EDWARD BRADEL

Dirbtuvė Kukardų, Szarpų, Veliavų ir Bažnytinių Karunų. Pristato Draugystėms parėdus. Siuva Sidabru ir Auksu. Reikale meldžiame kreiptis prie mųsų, o męs stengsimėsi kiekvieną užganėdinti. Teipogi užlaikome gyvas kvietkas.

1718 W. 47-th St. CHICAGO, ILL.

GEORGE HAZARD
PLUMBERIS

Suveda gazą, suras ir tt. Visus užkalbinimus greitai atlieka ir savo darbą gvarantuoja.

3252 Emerald Avenue - - Chicago, Ill.
Telephone Yards 4527.

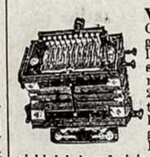

VIENATINE LIETUVIŠKA DIDELĖ KRAUTUVĖ

Gereusiu armoniku, skripku, kiernetu, trinbu, koncertinu ir daugybę visokiu muzikaliszku instrumentu. Puikiausiu dziegorėliu, fenciugieliu, visokiu gražiu žiedu, geru britvu, drukavojimui masziniuku, albumu, revolveriu, kryžiu, guminiu litaru, istoriszku ir maldaknygiu, visokiu gražiu popieru del raszymo gromatu tuzinas 25c., 5 tuz. už $1.00. Atsiusk savo tikrą adresą ir už 5c. markę o apturesi No. 3 katalogą su 450 paveikslu ir 1,000 visokiu naudingu daiktu. Asz gvarantuoju kad mano tavoras pirmos kliasos o prekes pigesnes kaip kitur. Orderius iszsiunczin greitai in visus Amerikos, Kanados ir Angelijos krasztus. Kviecziu visus atlankit su visokiais pirkiniais ir orderiais pas K. WILKEWICH, Dep. K. 112 GRAND ST. BROOKLYN N. Y.

A. V. Milaszevicziene

Didžiausia lietuviszka krautuvė

MOTERISZKU SKRYBELIU

ANT TOWN OF LAKE

Taisome ir parduodame plaukus. Aprėdome ant vestuvių jus namuose ant pareikalavimo. Velionai ant vestuvių.

1721 W. 47th St.

Phone Yards 4389

JONAS MAŽEIKO

Pirmiausias agentas ir notarijuszas dėl visokių reikalų ir rodos davėjas visose provose. Męs iszprovojem kogeriausia arba greitai sutaikom. Kas norėtumėt pirkt namus arba farma, tai męs paskolinam pinigus pigiause

JONAS MAŽEIKO
130 Canalport Av., Tel. Canal 683

DAKTARAS WISSIG
ISZ SENO KRAJAUS

Gydo labai pasekmingai visokias ligas chroniszkas vyriszkas ir moteriszkas kurios yra uszsiseneje. Jaigu kiti jums nepagelbėjo, atsilankykit pas mane.

EGZAMINAVOJA PIRMU KARTU DYKAI

1727 18ta gat. tarpe Paulina ir Wood

Ofiso valandos: 10 iki 12 ryte, nuo 3 iki 4 ir nuo 6 iki 9 vakare. Nedeliomis: 10 iki 2 P.M.

Tel. Canal 3263.

TRADE MARK

Pamislyk Gerai

kad visi gėrimai turinti mųsų Trade Mark yra geriausi. Bandykit mųsų Ranger Spring Straight Kentucky Arielką. Mųsų geriausios arielkos.

IZIDOR KOHN & CO.
išdirbėja
8829 State St. Chicago, Ill.
Phone Douglas 3390

Lietuviška Pirtis
ALEX KUPSHAS

Užlaikau geriausią lietuviszką, rusiszką ir turkiszką pirtį ant Bridgeporto. Mano pirtis buna ketvergais dėl moterų o pėtnycziom ir subatomis dėl vyrų. Taipgi užlaikau puikų salluna su visokiais skaniais gėrimais. Kuris pas mane atsilankys bus szirdingai priimtas.

3318 SO MORGAN ST

Muslino Apatiniai Drabužiai.

Korsetu uždangalai, puikiai apsiuvinēti su mezginiais, teipgi su padailinimais, tiktai..... **25c**

ATKINS & FREUND
4805-4807-4809 ASHLAND AVE.

Muslino Apatiniai Drabužiai.

Moteru muslino andarokai, su flounco apsiuviniais ir apatiniais visokiais padailinimais..... **98c**

Pavasarinis parodymas moterims gatavų aprėdalų.

Pirkite savo tavorą atsakančioj krautuvėj. Męs užlaikome atsakančiausią krautuvė ant So. Sidės. Męs esame biznije 20 metų. Męs duodame savo locnas pirklystės markes, pilna knygutė verta $3.50 imant tavorą. Męs turime 10 lietuvių pardavėjų kurie patarnaus jums. Męs parduodame, "Dry Goods", Vyrų Drapanas, Čeverykus, Mėsą, Valgomą tavorą, Degtinę, ir viską ko tik reikalaujate.

Pardavimo dienos Ketverge, Petnyčioj ir Subatoj, Balandžio 14, 15, 16

Moterų Siutai.
Kriaučiu siuti pavasariniai Siutai, geros worsted arba kryžiuotas materijos, naujos mados Siutai, 15.00 vertės tiktai **$9.95**

Moterų Kotai.
Pasiuti iš Panama materijos, gerai tinka, su puikiu kalnieriu, geras kotas vertas 5.00, dabar parduosime po..... **$2.98**

Moterų Andarokai.
Šventadieninis andarokas keliose madose, worsted sukryžiuotas, panama materijos, geros mados, galima išsirinkti, parduosime aukštyn nuo..... **$3.98**

Šilkiniai ap. andarokai.
Moteru šilkiniai apatiniai andarokai, juodi ir teip visokio koloro, parduosime per šitą išpardavimą tik po..... **$3.98**

Šliubinės Dreses.
Messaline su leisine ar mezginiai, Japonu šilkas ir Kaspinai, teipgi mezginiai ranku darbo, numegzti ypač dėl Šliubiniu Dresiu, visokios puikios mados.

Moterų Jekes.
Moteru numegztos arba Batisto Jekės, puikaus darbo ir mados, reguliariška kaina 2.50, dabar parduosime po..... **$.175**

Šilkines Jekes.
Japonu ir Taffeta šilko Jekės, naujos mados, gerai pasiutos, gražiai išrodo per šitą išpardavimą parsiduos po..... **$2.98**

Kudikiu apredalai
Didelė daugybė kudikiams Kotu ir Dresiu, puiki dresė su mezginiais tik **98c**

Mergaišių Dreses.
Mergaičiu Dresės, baltos materijos teipgi Batisto, su mezginiais ir apsiuviniais, puikios dėl pirmos Komunijos..... **$1.39**

Underwood Standard Typewriter

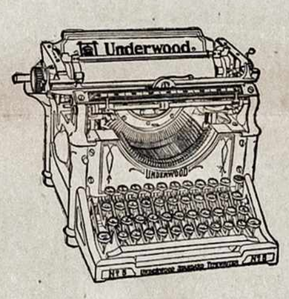

YRA PIRMEILINIS

Principas padirbimo šiame **Underwood** tapo atrąstas pirmiausiai **Underwood** mašinoj, ir dabar kiekviena drukuojama mašina jieškanti biznio tame pačiame laipsnije su **Underwood** kuris jau seniai yra ant marketo pardavinėjimui, buvo tiktai imitacija **Unwood,** ir tapo padirbti teip išrodant kaip ir **Underwood.**

Paskutinės Nematomo Druko mašinos bent kokios vertės paėmė šios mašinos padirbimo išžiurą, ir šiądien jau nėra nė vienos nematomo druko mašinos pardavinėjamos ant marketo. Atsiminkit visus disputus kuriuos girdėjote per perėjusius metus su **Underwood** konkurentais, o persitikrinsite kokis pirmeilinis agentas progreso **Underwood** buvo; taigi atsiminkit jog **Underwood** buvo pirmutinis pilnai **"matomo"** druko mašina, turėjo gana laiko pasitaisyti, ir šiądien yra geriausiai įtaisyta drukuojama mašina kokią išdirba.

"Mašina kurią be abejonės pirksite".

Underwood Typewriter Company
(INCORPORATED)

Chicagos Szaka, :: 135 Wabash Ave.

Phone Yards 709
JUOZAPAS LESZCZINSKIS
APTIEKORIUS
Užlaiko numinias ir užrubežinias gydu es. Receptas ir pildo kežna valanda su didelu saugumu Reikale nusiduokit pas jį, o bu site užganėdinti, siunciam ė duoles in ki us miestus
3315 So Morgan St. Chicago, Ill.

Lietuviškas Saliunas
P. JAUKSZCZIO

Oi vyreli alus, o stiklai milžiniszki, geriausias vynas dektinė ruginė o cigarai tai net isz paczios turkijos kaip rukai tai net dumai kvepia.
2334 SO. LEAVITT ST.
kertė 23rd Pl. Phone Canal 1924

NAUJAS GYVASTES BITTER TONIC
TOTONOL
Geriausias gerymas nuo visokių ligų kaip tai: dėl Dispepsijos, Negromullavimo, Konstipacijos, Biliausness ir t.t.
TOTONOL DRUG CO.
22 nd ir Sacramento Ave. Chicago, Ill.

KUR VAŽIUOJI SIMAI? PAS
JURGI ARTISZAUSKA

Nes jisai užlaiko szaltą alut geriausią degtinę, o cigarai vaikine, tai net isz pat Kauno.
J. ARTISZAUSKAS,
3253 S. Halsted St. Chicago.

Naujas Lietuviszkas Saliunas
Stan. Rutkausko
Brolucziai mano meldžių pas mane atsilankyti, nes asz užlaikau pirmos kliasos gerymus, kaipo tai inportuotus isz Havanos cigarus, geriausia arielka, szaltą alutį, o vynas tai net isz pat Italijos, lieku. Su godone,
STAN. RUTKAUSKAS,
834—33-rd St. Chicago, Ill.

KUR VAŽIUOJI POVILAI

Užlaiko szaltą alų, geriausę degtinę ir kvepenczius Havanos Cigarus.
WM. MUKUS,
722 W. 120th St. West Pullman, Ill.
Tel. West Pullman 104

Jusu Namuose

Jųs norit geriausią—niekas nėra geresniu dėl jųs draugų. Kiekvienam name turėtų rastis zopostas geros arielkos dėl priėmimo savo pažįstamų ir dėl apsisaugojimo ligų, kiekvienas gydytojas velina **Solo Rye**

Riebus Skanus Szvelnus Labai yra tinkanti arielk. dėl šeimynų.

IMKIT BUTELI NAMO SZENDIE
STRAUS BROS. CO.
Isdirbejai Chicago
T. Padlackis, lietuvis agentas

JOS. MIKALJUNAS, Agentas

Del Sveikatos
GERKIT
SZITA TONIKA
Gvarantuotas per
REICH & FISCHMANN
753 W. Taylor St.

J. ADOMAITIS
UŽLAIKO
PUIKU SALIUNA
Szaltas alus skani arielka ir kvepenti Havanos Cigarai
17ta ir Union Ave. Chicago.

V. PALIUKAITIS
LIETUVYS KARPENDĖRIS.
Praneszu visiems lietuviams kad asz taisau visokius namus be skirtumo, popieruoju, maliavoju ir visą darbą atlieku kogeriausiai ir pigiausiai. Meldžiu su reikalais kreiptis pas mane po antr.
3229 Auburn Ave., Kertė 33 Pl.

Telephone Canal 285
KAZ. KATUTIS
LIETUVISZKAS GRABORIUS
Persamdo kereczius ant pagrabų, veselijų ir tt.
166 W. 18th St. Chicago, Ill.

R. S. Ivaszkevicze
Pirmutinis lietuviszkas isdirbėjas visokiu mineraliszku gėrymų, kaipo:
GINGER ALE, PAPSO, SALSERIO IR OBUOLINES SAIDES.
1645 W. 46th. St. Arti Ashland Ave CHICAGO, ILL.

J. W. ZACHAREWICZ,
Notary Public, Real Estate ir Insurance.
Examinavoju Abstrictus, ir atlieku kitus visus reikalus Notariuszo pigiai ir atsakancziai. Visą savo darbą gvarantuoju. Eikit pas lietuvį o ne pas svetimtautį.
917-33rd St.
Tel. Yards 5423.

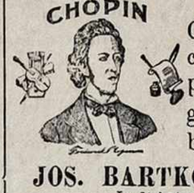

Klauskit Chopen 10c. cigarų, nes padirbti iš geriausio tabako.
JOS. BARTKOWIAK
Isdirbėjas
4934 So. Paulina St. Chicago
Phone Yards 4154.

George J. McFadden
ATTORNEY AT LAW,
1400 Title and Trust Bldg.
100 Washington St.
Telephone Central 5076. Chicago.

Telephone Yards 2750
PIRMOS KLIASOS SALIUNAS
T. RADAVICZE
Linksminkis brolau pas mane atėjęs, nes asz užlaikau szalta alu, geriausia vyna ir ruginė DEGTINE, o cigarai tai net isz pat Turkijos o prieto turiu didelę Halle dėlei Mitingų, veselijų ir kitokiu susirinkimu, kuris pas mane atsilankys tai bus szirdingai priimtas ir suramintas lieku Su godone,
T. RADAVICZE
936 — 33rd. Chicago, Ill.

Phone 1044
Lietuviškas Saliunas
NORTH CHICAGOJ.

Užlaikau geriausius gėrymus, szaltą alų geriausią arielką ir puikius Havanos cigarus. Esu agentu West Sides Brewery Ka pas mane atsilankys bus užganėdintas.
JOS DACKEVICZE
10th and Victoria Sts. North Chicago.

WALTMAN & RUSSELL.
Namų ir lotų pardavimas. Apsaugoja (insziurina) nuo ugnies namus ir daiktus. Gyvasties apsaugojimas.
20. Bennett Building
Wilkes Barre, Pa.

Kur bėgi Raulai? Nugi pas PETRA SZLAKI, nes esu labai isztroszkęs, o pas ji galima atsivėdyti, nes jis turi bavarska alu, gardžią ruską oczszczina, cigarus net isz Havanos. Tai ilgiau negaliu su Tamsta kalbėti, lik sveikas, turiu skubinties, prie to jis duoda geriausias rodas visokiuose reikaluose ir provose. Teippat eina už vertėja į visokius sudus, priima visokias provas, teippat ir už užmusztus fabrikose iszyaro teisingiausia. Parduoda namus ir lotus visose dalyse miesto. Padirba visokias poperas. Paskolina pinigus ant namu ir budavojimo. Teippat užsiima su asekuracija namų ir rakandų.
PETRAS SZLAKIS
(Tarpe 33 Place ir 33 Street.)
3321 AUBURN AVE. CHICAGO, ILL.
Telefonas Yards 2451.

VIENATINIS LIETUVIU HOTELIS ROCHESTERYJE
JOS. RICKIO

Užlaiko puikų alų, elių ir porterį; puikiausę arielką Havanos cigarus. Pribuvęs keleivis visados gauna nakvynę ir visą patarnavimą.
781 Clifford kertė Henry St.

Telephone Yards 2716.
URA VISI PAS
Juozupa Ridika.

Turiu didelę salę dėl mitingų, veselijų ir tt.
3258 Illinois Ct. kertė 38

Jonas Brazauskis
— UŽLAIKO —
PIRMOS KLIASOS SALIUNA
Szaltas Alus, Gardi Arielka
Kvepianti Havanos Cigarai
3200 So. Halsted St. Chicago
Kampas 32-ro Str.

LIETUVIAI ISZDIRBEJAI

Geriausių Havanos ir Domestic Cigarų
WHITE ROSE CLUB
SABOTSKIS ir LETUKAS
4614 So. Wood St. Chicago, Ill

THE FALCON CIGAR FACT.
Po vardu SAKALAS Cigaru Fabrikas
J. A. NUTAUC SAV.
— Isdirba geriausius —
HAVANOS CIGARUS
1601 W. 47th St. CHICAGO.
Tel. Yards 1735.

The Star Cigar Mfg. Co.
F. KRISZCZIOKAITIS
Pirmutinis Cigarų dirbėjas ir pardavėjas Chicago ir apielinkėj. Parduoda lietuviszkus cigarus Vytauto ir Gedimino.
298 E. 14th St. Chicago Heights, Ill.

GERIAUSIAS HOTELIS
ANT BRIDGEPORTO.
Jaigu esi nuliudęs tai ateik pas
RUIGI IR LIEKI
O tai męs tamsta palinksminsime, nes męs turime geriausią degtinę, o cigarai yra importuoti net isz paczios Havanos, męs turime didelę Halę kaip dėl mitingų ar Veseilių Su pagarba,
RUIGIS ir LIEKIS.
3301 So. Morgan St. Chicago.

PRANEŠIMAS!
Praneszu visiems savo draugams ir pažįstamiems, o podraug visiems lietuviams ant Bridgeporto ir apielinkėj, kad atidariau naują kriaucziszką szapą, kur siuvu ant orderio visokius vyriszkus drabužius pagal naujausią madą, talpgi czystinu, prosinu, kvarbuoju ir taisau vyriszkas ir moterlszkas drapanas. Jaigu katram isz gerbiamų tautieczių prireiktų kokio nors drabužio, meldžiu atsilankyti pas mane, o asz pasistengsiu kiekvieną visame užganėdinti.
ANT. RUZGAILA,
948—33-rd St. CHICAGO, ILL

LIETUVIU UŽEIGA PAS
A. Paulauska

Užlaiko puikiausius gerimus kaipo tai szalta alu skania arielka ir puikius kvepenczius cigarus. Taipgi gerimus pristato ant balių veselijų, krikszti nų ir tt.
A. PAULAUSKAS
3317 So. Halsted St., Chicago, Ill.

Samuel Kulwinsky
Męs esam geriausi iszdirbėjai arielkos vardu **"RUGBY RYE"**. Bandykite visi szitą arielką o nesigailėsit, nes męsų visi gerymai yra pripažinti už geriausius po visą Ameriką. Visus gerymus parduodam už prieinamas kainas. Kas pas mus ateis bus visame užganėdintas.
9055 Commercial Av. So. Chicago, Ill.
Tel. So. Chicago 5783.

GVARDIJOS HOTELIS
Męs užlaikome konogeriausių visokių gerymų, jaigu kurie atsilankys prie mųsų, tai męs patarnausime konogeriausia dėl savo draugų.
S. Pocevicze
3302 S. Morgan St., Chicago.

COPENHAGEN SNUFF
Gvarancija pardavimo ir tyrumo.

Męs sutinkam apkeisti, persiunčiant pirkėjo išlaidoms (remianties ant mųs kainų) šitą Copenhagen Tabokos pakelį, arba bile mųs išdirbystės taboką, bile kada per laiką iki paženklintai dienai, jaigu ši taboka netaps pagadyta po išsiuntimui iš fabriko.

Tiktai pilni pakeliai bus apkeisti, ir mums turi but pranešta su priežastims apie išdirbius, pirmiaus negu išsiunčiama.

Copenhagen Taboka padirbta iš geriausių senų, pilnai gerų tabako lapų, prie kurių tik tokios dalįs pridedamos. kurios naturališkos tabako lapui ir tyros kvėpalų ištraukos. Tabokoj palaikytas visas tabako gerumas, o prašalinta naturališkas tabako kariumas ir acidas.

Copenhagen Taboka yra geriausias tabakas kramtymui ir uostymui.

American Snuff Company

Viršui esanti gvarancija yra visuose Copenhagen Tabokos pakuose

Tabokos padarymas yra mokslišku priruošimu tabako, žmonių vartonej. Tas pats su tabaku, kaip virimas maisto ar rauginimas vyno. Copenhagen Taboka svarbiausiai vartojama kaipo kramtymo tabakas. Ji yra gero tabako sėklų todėl stipresnė ir ilgiau gali tesėti.

Jaigu nėra jųs aplinkėje, męs prisiųsim už tikrą kainą, apmokėdami, į visas Jungtinių Valstybių dalis, bile kokį reikalaujamą tabokos Copenhagen 5-centinį pakelį.

AMERICAN SNUFF COMPANY, *Dept. S.,* **111 Fifth Avenue, New York, N. Y.**

Telephone Yards 3164

Atsakančiausias Lietuvis **Fotografistas.**

HEI KUR BĖGI ALEX? NUGI PAS
JOS. VAZNONI

kuris užlaiko labai puikų saliuną, szaltą gardų alutį skanę arielką ir labai puikius kvepenczius cigarus. Visi pas savą.
3355 S. Morgan St. Chicago.

DAKTARAS WISSIG
ISZ SENO KRAJAUS
Gydo labai pasekmingai visokias ligas chroniszkas vyriszkas ir moterszkas kurios yra uszsiseneje. Jaigu kiti jums nepagelbejo, atsilankykit pas mane.
EGZAMINAVOJA PIRMU KARTU DYKAI
1727 18ta gat. tarpe Paulina ir Wood
Ofiso valandos: 10 iki 12 ryte, nuo 2 iki 4 ir nuo 6 iki 9 vakare. Nedėlomis: 10 iki 2 P. M.
Tel. Canal 3263.

Lietuviška Pirtis
ALEX KUPSHAS
Užlaikau geriausią lietuviszką, rusiszką ir turkiszką pirtį ant Bridgeporto. Mano pirtis buna ketvergais dėl moterų, pėtnycziom ir subatomis dėl vyrų. Taipgi užlaikau pulkų saliuna su visokiais skaniais gėrimais. Kuris pas mane atsilankys bus szirdingai priimtas.
3318 SO MORGAN ST

VIETINES ŽINIOS.

Policijos viršininkas Steward pripažino, kad 370 policijantų peržengę apribuoto amžiaus ir tarnystos laiko rubežius ir jie privalą but paleisti, mokant aniems pensijas. Jų tarpe randasi penki inspektoriai, 8 kapitonai ir 24 poručninkai. Pensijų komitetas (skyrius) nežinąs nei kas pradėti, nes išde neturintis tiek daug pinigų, kad tokiai armijai išmokėti pensijas.

Ledas busiąs pigesnis. Ledo kompanija Knickerbocker Ice Co. andai visuomenei pranešė, kad į namus ledą vežiosianti po 30-40 centų už 100 svarų. Pernai ledas pardavinėta po 50 c. 100 svarų.

Chicagon atkako garsus cirkas Ringling Brothers. Tarp 1.000 visokios rųšies žvėrių randasi dramblis, turintis 214 metų ir daug įvairių nematytų miškių. Cirko perstatymai prasidėjo aname utarninke Coliseume.

Kapitonas iš Koepenick. Mųsų miestan andai atkako garsus vokietis Wilhelm Voigt, arba "kapitonas iš Koepenick", kuris 1906 metais miestelyj Koepenick (Vokietijoj) ištaisęs šposą, kokio visame pasaulyj negirdėta. Atkartojame, kad paprastas šiaučius Voigt apsirengė oficieraus mundiera, taip apsitaisęs nuėjo į kareivių kazarmes, tenai pasiėmė su savimi kelioliką kareivių, su kuriais nuėjo miesto Koepenick rotužėn, kur sukonfiskavo ir sau pasiėmė miesto išdą, o pats bulmistras ir kiti miesto valdininkai nedrįso jam priešinties. Pagaliau dar juos visus liepė areštuoti, o pats, kareivius paleidęs, išbėgo su pinigais iš miesto. Vėliau policija jį suėmė ir jis buvo pasmerktas kalėjiman, bet gardžiai pasijuokta iš Vokietijos valdžios ir jos kareivių.

Garvežys užbėgo ant tramvajaus. Pereitoj nedėlioj šeši vyriškiai sunkiai sužeista, kuomet garvežys gelžkelio kompanijos "Baltimore & Ohio" užvažiavo ant linijos "Calumet & So. Chicago" tramvajaus ant kryžkelio 83 čios ir Commercial ave. Gelžkelis nebuvo uždarytas ir aplinkui nesimatė gelžkelio sargo. Tramvajaus pasažieriai sako, kad tramvajui pribėgus prie gelžkelio bėgių, konduktorius, kaip paprastai nulipęs ir, apžiurėjęs laisvą pravažiavimą, liepęs motormanui važiuoti. Bet vos tik tramvajus užėjęs ant bėgių, kaip staiga užbėgęs garvežys ir tramvajų sutruškinęs. Regis tarp sužeistųjų randasi ir vienas lietuvis, kurio pavardė angliškuose laikraščiuose paminėta Juozas Nugent. Mat tramvajuj buta tik 8 keliauninkų, todėl toksai mažas skaitlius ir sužeista.

Ieškoma krasos butui klerkų. Chicagos postmeisteris D. A. Campbell andai pranešė visuomenei, kad Gegužio 2 d. atsibusianti egzaminai jaunikaičiams, norintiems likties krasos buto klerkais. Tatai gal kuris iš lietuvių jaunikaičių norėtų gauti atsakomas vietas ir užtikrintą darbą, tegul nepatingi pasirengti prie kvotimų. Norintiems reikia pirmiau gauti aplikaciją pas Civil Service Secretary ant 13 lubų federališkame bute ir prieš 21 d. šito Balandžio, viską išpildžius, vėl tam pačiam sekretoriui tos pačios poperos sudėti. Taigi lietuviams jaunikaičiams gera proga tuo pasinaudoti, nes turint tokį darbą, galima lengvu budu prasigyventi ir sulaukti sau geresnio pragyvenimo.

Cenzus. Sulaukus pėtnyčioj visoj Amerikoj prasideda cenzus, arba gyventojų surašymas. Lietuviai, privalote drąsiai ant visų klausimų be baimės atsakyti ir pasisakyti podraug, kad esate lietuviais ir gimę Lietuvoje. Jei lietuvis užtylėtų apie savo gimtinį kraštą ir pasisakytų svetimtaučiu, papildytų didžiausią piktadarybę akyveizdoj savo tautos, o paskui dar labai lengvai galėtų užsitraukti ant savęs valdžios aštrią bausmę.

"Aušros" prelekcija. Keturioliktą "Aušros" prelekciją temoj "Moksliškai-doriški pamokinimai lytiškuose reikaluose" skaitys d-ras A. K. Rutkauskas, Balandžio 17 d. 1910 m., Lithuanian salėje, 3149 So. Halsted str. Pradžia 3 val. po pietų. Įžanga 10 c. asmeniui.

Straikas automobilių mašinistų. Pereitoj savaitėj mieste sustraikavo keli šimtai automobilių mašinistų, kurie ir dabar dar straikuojanti. Daugiausiai nuo to straiko kenčia teatrų mylėtojai, kurie užuot puikiais automobiliais ir karietėlėmis priversti važiuoti tramvajais namo, kas turčiams labai nepatinka. Sukelta straikas todėl, kad motormanai perdaug skriausta. Jiems nemokėta algos už veltui praleistą laiką ir už sugadintą mašiną nuolatos atitraukta kiek tai nuo algų. Jei važiuojant automobilius sugenda, tatai kaltinama motormanas. Straikas taigi visose firmose tuojaus kuosmarkiausiai prasiplatino.

KUDI ŽMONĖS.

Nekurie žmonės visada buva kudais, nepaisant ką jie daro. Jie valgo galbut gerą maistą ir išrodo tartum jie butų geroje sveikatoje. Tečiaus jie negali buti sunkesniais ir tvirtesniais. Geri gydytojai sako, kad tas paeina nuo vidurinio nesveikumo, kuris nėra taip blogu, kad priverstų žmogų ieškoti gydytojo pagelbos, bet jis jį priverčia nesmagauti apie savo padėjimą. Mųsų patarimu yra pabandyt Trinerio Amerikoniško Kartaus Vyno Elixirą, kuris sutaiso žmogaus gromuliojimą, sutvirtina raumenis ir vidurius ir sugrąžina jiems sveiką veikimą. Tiems, kurie gali gerai pavalgyti, bet už valandėlės vėl jaučiasi alkanais ir tiems, kurie neturi gero apetito, ši gyduolė bus gera pagelba. Vartok ją pilvo, vidurių, kraujo ir nervų ligose. Aptiekose. Jos. Triner, 1333—1339 So. Ashland ave., Chicago, Ill.

Dr. G. M. Glaser

Sziuomi apreiszkiu pagodotai visuomeniai, jog esu seniausias gydytojas ant Bridgeporto, praktikuojant per 19 metų, perkėliau savo ofisą ir gyvenimą savo locną namą po nr.

3149 So. Morgan. St.
Kertė 32-ros gat.

Mano ofisas aprupintas naujausiais budais gydymo. Visus ligonius stengsinosi užganėdinti kaip ir ligsziol. Pasitikėdamas, jog gerbiama publika ir toliaus mane rems, esiu namie ant kiekvieno pareikalavymo dleną ir naktį. Esiu specialistas ligose vaikų, moterų ir vyrų. ir užsendintose ligose. Darau visokią operaciją. Liekuosi su pagarba

Telefonas Yards 687
Dr. G. Glaser
3149 South Morgan Street
Kertė 32-ros gatvės.

DR. F. BOZINCH
Lietuviškas Daktaras iš seno Krajaus.
Ofisas 519 Milvaukee Avenue
Phone Monroe 301
nuo 10 iki 12 ryte ir nuo 6 iki 9 vakare.
Gyvenimas 1629 N. Spaulding Ave.
Tel. 4828 Irwing Park
priesz 9 vakare ir nuo 12 iki 2 po piet.

Severos Gyduolės yra visur žinomos dėl savo pasekmingumo.

Balandis ir Gegužis

yra atsakančiausi mėnesiai išvalymui kraujo. Per žiemą nuo sėdėjimo ir kitų priežasčių kraujas susiteršia. Nuo to jautiesi nuilsusiu, nervišku, silpnu, be apetito, išbėrimas papučkais ir kiti nesmagumai.

SEVEROS
Kraujo Valytojas

atnaujina kraujo tekėjimą gydo visas ligas ir atveda prie sveikatos. Dėl sveikatos pradėk jį vartoti šiandie. Kaina $1.00

Knygutes "Kraujo Ligos ir jų gydymas" siunčiame dovanai.

Gausi pas savo aptiekorių. Vienok primink, kad nori "Severos Gyduolių" ir nepriimk kitokių.

Sveikas Iprotis

Dėl vidurių, negromuliavimo, visiško apsilpnimo ir pilvo vartok

SEVEROS
PILVO KARTUMĄ

vienatinis teisingas ir vertas užsitikėjimo skystimas, priduodantis apetitą. Geriausia vartoti jį prieš valgį.
Kaina $1.00

PANAŠIAI VAGIUI NAKČE

susirieja visokios vidurių ligos. Jos yra maž-daug jausmingos, bet pavojingos.

SEVEROS GYDUOLES
ŽARNU ir PILVO.

yra paskirtos nuo silpnumo žarnų, pilvo ir kitų organų.
Kaina 50c. ir $1.00.

Gera gydymosi roda veltui.

W. F. SEVERA Co. CEDAR RAPIDS IOWA

White Eagle Brewing Company

Vienatinis Lenkiškas Bravoras

KONTROLIUOJAMAS LENKIŠKAIS SALIUNISTAIS
1703-1715 SO. ASHLAND AVE., Netoli 18tos gat.

White Eagle Bravoras išdirba taip gerą alų, kaip kokis nors seniausias bravoras pasaulyj. Kiekvienas lenkas arba lietuvis norėdamas uždėti saliuną, tegul pirmiausia atsišaukia prie White Eagle Bravoro, o persitikrįs, kad patarnavymas yra širdingas ir patarimai teisingi. Perdėtiniai White Eagle Bravoro apreiške visnomenei, kad tame Bravore galima gauti alus bačkose tam tičia virytas ir tam tičia pataisytas su visokiais budais pagerinančiais sveikatą, sudrutina nusilpusius, pagelbsti viduriams sumalt. Tas alus yra žinomas po vardu

"WHITE EAGLE SPECIAL BREW."
VISADA REIKALAUKIT TO ALAUS.

Su pagarba
L. RUTKOWSKI, Prez. J. A. PELKA, Sekr.
S. WLEKLINSKI, Vice-prez. S. BELINSKI, Kasierius.

DIREKTORIAI:
J. F. BALCER, B. L. MACIEJEWSKI, P. NIEDZWIECKI,
H. NOWAK, J. CICHOCKI, FR. GORZYNSKI, J. KOLBUSZ.

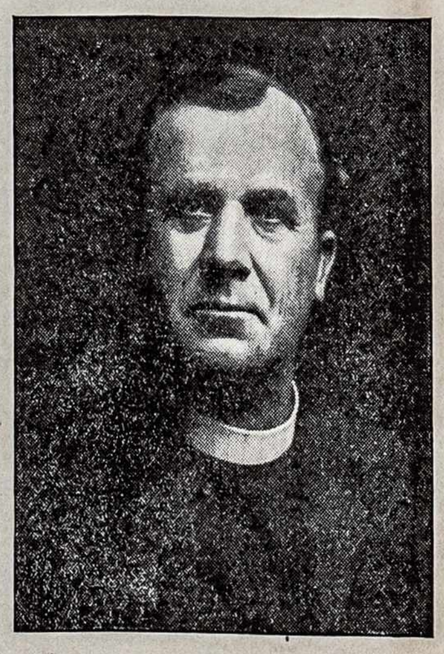

Kun. Juoz. Karpinskas
gan City, Indiana
IŠGYDYTAS NUO
Kataro ir peršalimo
Naudodamas
Zozon

ZOZON yra nauja gyduolė nuo Kataro, stoko kraujo, nerviškumo, stoko apetito, peršalimo ir tt.
Kas nori gauti ZOZON lai rašo pas

Zozon Remedy Co.
CHICAGO

ir indeda Money Orderį į registruotą laišką o męs išsiusim per expresą.

Kaina $1.00 6 bonkos $5.00.

Kobolo
ITONIC
Geriausias vaistas
NUO SKILVIO.

Gydo Konstypacia, Indigacia, Dispepsiją, Galvos skaudėjima, Skilvio ligas, Szirdies ligas, Moteriszkas ligas ir tt. Sugrąžina apetitą ir sustiprina kuną.

Kaina $1.00 6 bonkos $5.00

Parsiduoda visose aptiekose, o jalgu jųs aptiekorius neturi tai raszyk pas

KOBOLO TONIC MEDICINE CO.
2035 So. Halsted St., Chicago, Ill.

Jalgu norit daugiau ką dažinot apie tą vaistą raszykit pas mus. Visi patarimai veltui.

Kobolo Bitters parsiduoda visuose saliunuose KLAUSKITE JO.

Matomas Suraszas

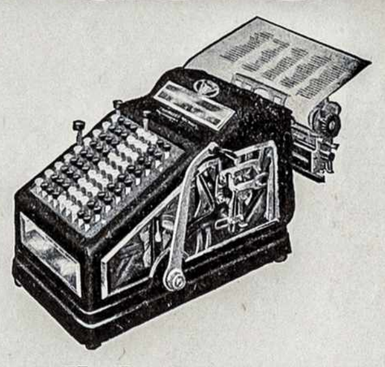

Matomas sudėjimas

Viskas matoma
Wales Matoma Sudėjimo ir suraszo Maszina
THE ADDER MACHINE CO.
Wilkes-Barre, Pennsylvania.
SAXE & HOGLE, WESTERN DISTRIBUTORS
161 State St., Chicago. Phone Randolph 2644

DR. A. L. GRAICZUNAS
Pasekmingai gydau visokias ligas vyrų, moterų ir vaikų, neaplenkiu ir paslaptingų. Atsišaukiantiems iš kitur suteikiu sąžiningus patarimus per laiškus.
3312 So. Halsted St., Chicago, Ill.
Telefonas Yards 3162.

KAZIMIERAS RADZEVICZE
Tuojaus szale Lehigh Valley dypo. Visokių arielkų ir alaus didelis zopostas, taipgi ir isz Europos visokių vynų, cigarų ir visokių valgių ir oisterių. Pakelevingi gali gauti nakvynę ir prieteliszką rodą visame. Taipgi parduodu szipkortes ant visų linijų ir siunczіu pinigus į visas dalis svieto pigiausiai ir saugiai.
121 E. Centre St., Shenandoah, Pa.

Telephone Yards 3547
C. J. KILL
kontraktierius
Perveżimo ir pakėlimo namų.
Visus užkalbinimus atlieka kuoveikiausiai.
939-33rd Pl. Chicago, Ill.

TELEPHONE YARDS 1186
GERKIT
Gottfrieds Malt Extract ir Gottfrieds
geriausią alų o busite sveiki.
Bonkinis departamentas 2502 Wallace St.
GOTTFRIED BREWING CO. CHICAGO, ILL.

Paduodu dėl žinios visiems lietuviams!

Kad asz Juozapas Barevicze jau antri metai kaip asz uždėjau tikrą lietuviszką sklodą visokių gėrymų arba (Wholesale Liquor Dealer). Užlaikau visokius gėrymus nuo pirmutinio iki paskutinio ir parduodu piglau negu kiti. Teipogi turiu Saliuną ir Svetainę dėl Mitingų Veselijų ir Balių. Meldžiu visų brolių lietuvių, kad reikalaudami kokiu nors gėrymų, kožname reikale kreipkitės pas mane, ale ne pas žydus, nes gausite geresnius gėrymus už pigesnę kainą ir katrie ateisite kaip persitikrinsite, busite visi užganėdinti. Ant pareikalavimo siunczіu visokius gėrymus į visas dalis Ameriko

JUOZAPAS BAREVICZE
1701 — 1703 So. Canal St. kam. 17 St.
CHICAGO, ILL.

Lietuviszkas Hotelis
Kas neturi nakvinės. Pakeleivingi tegu atsilanko prie mųsų, o męs Jums duosime atsakančią vietą pailsio ir patarnavimą visokiuose reikaluose.
Lieku, Su godone,
Kasparas Idzilevicze
3200 Auburn Ave.

Godotini draugai!
Kauno rėdybos ir visi pažįstami, nepamirszkite manęs, jog asz paeinu nuo Szidlavos. Meldžiu atsilankyti po No.
1445 S Halsted Str.

Nauja Daktariška knyga
Daktaras Kišeniuje.
Su paveikslais, naudingais patarimais ir daugybe receptų nuo visokių ligų, gražiai apdaryta su auksinėm raidėm ant apdaro, knyga parsiduoda po 1 dol. Tą knygą gali gauti dovanai užsiraszydamas "Kataliką" ant metų mokėdamas prenumeratos 2 dol. mųsų agentui.
M. PALTANAVICZE
51 Millbury St Worcester Mass