SAVAITINIS LAIKRAŠTIS
"KATALIKAS"
Išeina kas Ketvergas, Chicago, Ill.

Kaina metams:
Amerikoje $2.00 Į Užsienį $3.00
Prenumerata turi but iškalno užmokėta.

"Kataliko" spaustuvėje spaudinasi visokios knygos, konstitucijos ir tt. Darbas atliekamas labai puikiai, greitai ir pigiai. Užsirašydami "Kataliką" siųskit prenumeratą arba laiškus sekančiu antrašu:

JOHN M. TANANEVICZ
3244 So. Morgan St., Chicago, Ill.

KATALIKAS

THE LITHUANIAN WEEKLY
"KATALIKAS"
Published every Thursday at Chicago, Ill.
Subscription $2.00 per Year
To Europe $3.00 per Year

Advertising Rates on Application
Book and Job Printing in Lithuanian, Polish, English and all other modern Languages.

All Communications must be addressed:
JOHN M. TANANEVICZ
3244 So. Morgan St., Chicago, Ill.

"Dilgelis" 2304 Fifth Av.

Savaitinis Laikraštis Pašvęstas Reikalams Lietuvių Katalikų Amerikoje.

No. 20 | Chicago, Ill., 19 d. Gegužio (May) 1910 m. | Metai XII

ENTERED AS SECOND-CLASS MATTER JAN. 25, 1899 AT THE POST OFFICE AT CHICAGO, ILL. UNDER ACT OF MARCH 3, 1899

Politiškos Žinios.

Rusija.

Suomiai kraustosi į užsienius.

Kiekvienas iš Gelsingforso išplaukiantis garlaivis į Angliją paima su savimi tiek suomių, kiek tik telpa ant garlaivio. Visi tie keliauninkai keliaujanti į Jungtines Amerikos Valstybes. Liekasi tik tie, kurie neturi kelionei pinigų, arba kuriems kenkia kitokios kliūtįs. Keliauti į užsienį suomius priverčia neapykanta link rusų biurokratų. Jie mato, kad caras sumanė jų tėvišką pavergti ir tam tikslui Dumon įnešta net įstatymų projektas. Norima Suomija butinai surusinti, nepaisant carų prižadėjimų ir įvairių traktatų. Todėl dabar Suomijoje ir viešpatauja tokia neramybė.

Tauta kantri ir ji kenčia, tečiaus revoliucija prieš Rusiją neišvengtina ir umu laiku turės išsiveržti. Regis, suomiai paklausys raštininko Tolstojaus patarimo, kuris jiems pataria tvirtai laikyties ir nemokėti jokių mokesčių Rusijos kariuomenės užlaikymui. Tame atvėjyj taigi Rusija ir stengiasi iš suomių išgauti kuodaugiausiai pinigų. 1911 metais Rusijos valdžia nusprendžius sau iš Suomijos išgauti net $1.200.000; valdžia tuos pinigus surinksianti iš pirklių įplaukų. Suomiai tečiau nesutinka su tuo plėšimu, ypatingai todėl, kad valdžia nepasako, kam tie pinigai bus sunaudojami.

Per 30 metų Suomija mokėdavo pinigus tilto pastatymui ant upės Neva. Rusija pati buvo pasižadėjus pusę tų lėšų pasiimti ant savęs. Suomija ligšiol išmokėjus šimtus tukstančių dolerių, tečiau tasai tiltas nei statyti nepradeta. Viši surinkti pinigai pražuvę biurokratų skylėtuose kišeniuose.

Napoleono paminklas.

1912 metais Rusija norinti apvaikščioti 100 metų sukaktuves nuo pasitraukimo iš degančios Maskvos Napoleono 1812 metais ir jo nupuolimo. Tam tikslui caras paskyręs komitetą, kuris taigi patyręs labai įdomų daiktą. Vienas Mogilevo dvarponis, regis labai gerbiantis Napoleoną, pastatydinęs jam paminklą ant kranto upės Berezina, kur prancuzų armija 1812 m. perėjus per upę. Komitetas apie tai pranešė Mogilevo gubernatoriui. Pastarasis pribuvo ant vietos ir prisakė dvarininkui tą Napoleono stovylą panaikinti. Tečiau dvarininkas ne iš kelmo išspirtas, jis pasiskundė ant gubernatoriaus carui. Caras gubernatoriui prisakė nelytėti to paminklo. Tuokart gubernatorius atsiprašydamas caro pridėjo, kad tasai paminklas nors niekam nekenkiąs, bet labai nepatrijotiškas. Taip dalykams virtus, sukaktuvių apvaikščiojimo rengimo komitetas ėmė prašyti dvarponio, kad jis tą paminklą leistų nors nugabenti Maskvos parodon, kuomet bus apvaikščiojimas. Dvarponis sutiko tik su taja išlyga, jei paminklas jam atgal bus cielybėje sugrąžintas.

Kijevas.

Balandžio 8 d. naktį Kijeve pasikorė jaunas, vos 20 ties metų, baltarusių rašytojas Sergijus Polujan. Pernai žiemą jisai gyveno Vilniuje, kur darbavos redakcijoje baltarusių laikraščio "Naša Niva". Rašė baltarusių ir ukrainiečių kalba. Pastaruoju laiku darbavos Kijeve, ukrainiečių laikraštyje "Ukrainska Chata", kuris pradėjo spauzdinti ganarimtą ir didelį jo veikalą baltarusių literaturos (poezijos) istoriją. Rašė jis ir proza, ir eilėmis, karštai mylėjo savo tautą ir žadėjo pasišvęsti jos prikėlimui. Ir gaila, kad neteko patvaros, kad žuvo taip be naudos.

Kazanius.

Čia mirė nesenai generolas Šamilis, garsiojo Kaukazo apginėjo sukilėlių vado Šamilio sunus. Miręs dabar generolas su kitu savo broliu, budami dar jauni, išsiųsti buvo Rusijon; bet tasai antras (Izmail'is) pabėgo, nenorėdamas gyventi iš malonės tų, nuo kurių taip narsiai gynė savo kraštą jų tėvas. Kitas-gi paliko, na... ir liko rusų generolu. Pabėgėlis gi įstojo Turnų kariuomenėn ir per karę turkų su rusais (1877—1878) buvo Ruščuno bašibuzukų vadu. Tie bušibuzukai pagarsėjo tuo, kad baisiai kankino patekusius į jų rankas rusų kareivius. Tai Izmail'is keršijo už savo brolį "atsimetėlį".

Roosevelt—filozofijos daktaru.

Nesenai Norvegijos sostainėje Christiania viename universitetų, buvusis Amerikos prezidentas, pulkininkas Roosevelt, aplaikęs aukščiausią mokslo laipsnį, ty. pagarbos daktaro titulą. Kuomet jam iškilmingai suteikta diplomas, jis sėdėjęs šale karaliaus Haakono. Universiteto rektorius pasveikinęs Rooseveltą, o profesorius Brock pasakęs kalbą. Pulkininkas ant tos kalbos atsakęs ir priėmęs daktaro titulo diplomą iš rektoriaus rankų.

Roosevelt ilgai kalbėjęs su karalium, paskui iškeliavęs į Šveciją, o iš ten į Vokietiją.

Jo viešėjimo programas Vokietijoje žymiai perkeistas, o tas viskas padaryta mirus Anglijos karaliui, kadangi Vokietijos kaizeris yra mirusiam karaliui seserėnu, tatai ir jam pridera gedėjimas turėti nors paviršutinis.

Berlyne pulk. Roosevelt vistiek iškilmingai priimta, o su kaizeriu ir jo žmona pulkininkas pasimatęs Potsdame, į kur iš Berlyno nukeliavęs specijališkuoju traukiniu. Kaizeris su Rooseveltu ilgai kalbėjęs pašalyj apie visasvietinę politiką, antrą dieną pulkininkui parengta privatiški kariuomenės manebrai ir jis jojęs raitas ant kaizerio arklio.

Europos vainikuočiai nežino net nei kaip Rooseveltą glamonėti. O kam tas viskas veikiama? Tai vis "bizniui" ir politikai.

Anglijos karaliaus Edvardo laidotuvėse, regis, pulkininkas Roosevelt busiąs paskirtas Jungtinių Valstybių specijališkuoju pasiuntiniu.

Valdžios kova su Bažnyčia.

Areštavimas Paryžiuje pagarsėjusio Edmundo Duez, sukonfiskuotų bažnytinių turtų valdiško likvidatoriaus, visoj Francijoj sukėlęs neapsakomą įspudį. Išėjo kadangi vėliau eikštėn, jog tasai garsus likvidatorius, pardavinėdamas bažnytinius turtus, valdžią apgavęs ne ant vieno milijono, kaip seniau buvo garsinta, bet net ant kelių milijonų, kuriuos sau susidėjo į kišenius. Duez savo draugams ir pažįstamiems vienuolynus ir kitus bažnytinius namus atiduodavo nuomon už visai menką mokestį, bet kuomet anie jau nuo savęs pavezdavo tą nuomą kitiems už didesnes mokestis, Duez iš to pelno imdavo sau paskirtą iškalno dalį ir tuo savo pasielgimu, žinoma, valdžią apgaudinėdavo. Tokiais ir kitokiais budais, kaip žinoma, jis surinko milijonus ir visus prapiškijo.

Duez buvo "gailestingas" žmogus. Jo suvogtais pinigais pasipelnijo ne vienas, bet daugiausiai išleista kekšėms, kurių pilnai visur turėjęs. Francijos valdžia manė su tais atsavintais turtais praturtėti, kad tuo tarpu šiandie užuot tų turtų aplaiko iš visų pusių prakeikimus.

O Francija šiandie tokių Duezų pilna, nes jie valdžios toleruojami, kaipo didžiausi kataliką tikėjimo priešai.

Nicaraguos padėjimas.

Washington, D. C. Senoras Salvator Castrillo, vietinis Estrado provizoriškos valdžios Nicaragua perstatytojas, liepiant generališkam ministeriui Rivery kablogramu valstybės departamentui pranešė, kad Nicaraguos revoliucijonieriai žadą padaryti blokadą uoste Juan del Norte arba Greytown. Blokados eskadra susidedanti iš keturių laivų, trijų šarvuočių ir vieno kilnojamo laivo su greitai šaudančiomis kanuolėmis. Tatai pasirodo, kad revoliucijonieriai turį gerus keturius laivus. Washingtone gyvenanti Nicaraguos piliečiai tvirtina, jog revoliucijonieriai šiuo laiku esą jau labai gerai apsiginklavę ir galinti su valdžia pasekmingai kariauti.

Vėliau pranešta, kad tie revoliucijonierių laivai jau minėtus uostus bombardavę, tečiau jokių nuostolių nepadarę.

Kadangi revoliucijonieriai Washingtonu remiami, tatai jiems gera ir laikyties prieš valdžią.

Viešai apskelbtas Anglijos karalium.

Mirusio karaliaus Edvardo VII įpėdinis, naujas Anglijos karalius Jurgis V, andai formališkai apšauktas Anglijos karaliumi. Naujo karaliaus apskelbimas atlikta su didžiausiaja vidurinių amžių iškilmybe ir nei kiek tame atvėjyj nenukrypta nuo senobinių papročių. Tam tikri heroldai raiti jodinėjo miestų gatvėmis ir trimituodami skaitė proklemaciją apie užžengusį ant sosto naują karalių.

Vienok tos iškilmybės šiek tiek buvo suparaližuotos, kadangi minėtą dieną buvęs šaltas oras ir lijęs lietus. Bet anglams neužkenkta džiaugties ir ant visų gatvių visuose miestuose giedoti tautiškas himnas "God save the King".

Mirusio karaliaus laidotuvės atsibusiančios Gegužio 20 dieną, ty. ateinančioj pėtnyčioj. Iš visų svieto kraštų suvažiuosianti viešpatysčių atstovai atiduoti paskutinius patarnavimus mirusiam karaliui —diplomatui.

"De Secreto Servando".

Iš Vatikano kongregacijų konsistorijos išleista dekretas vardu "De Secreto Servando" (Apie paslapties užlaikymą). Tuo dekretu prisakoma ankšta paslaptis užlaikyti, siunčiant Vatikanan pavardes tų kunigų, kurie perstatomi į vyskupus Jungtinėse Amerikos Valstybėse.

Pagal to dekreto konsultoriai ir klebonai, kurie turi teises balsuoti ir perstatyti bet kokius tris kunigus į vyskupus, negali niekam pasakyti jų pavardžių. Be to jie privalanti sudėti prisaiką, kad tą paslaptį ankštai užlaikysianti po kanoniškų teisių bausme.

Taippat tas paslaptis privalanti užlaikyti visi Amerikos vyskupai ir pati Apaštališkoji pasiuntinystė Washingtone.

Taigi ateityj kandidatai į vyskupus visuomenei nebusią žinomi ir užbėgsią pažeminimui tų kunigų kandidatų, kurie paliekami Vatikane ant šalies.

Londono "Daily Express" praneša, kad Earl Grey ilgai nebusiąs Kanados gubernatoriumi. Jo vietą turėsiąs užimti kunigaikštis Connaught, mirusio karaliaus Edvardo brolis. Regis to norėjęs prieš mirsiant karalius ir valdžia jo tą norą parėmus. Ir regis Kanadai naujas gubernatorius tuojau bus paskirtas. Tai bus pirmasis Anglijoje atsitikimas, kad karališko kraujo kunigaikštis valdovautų užjuryj.

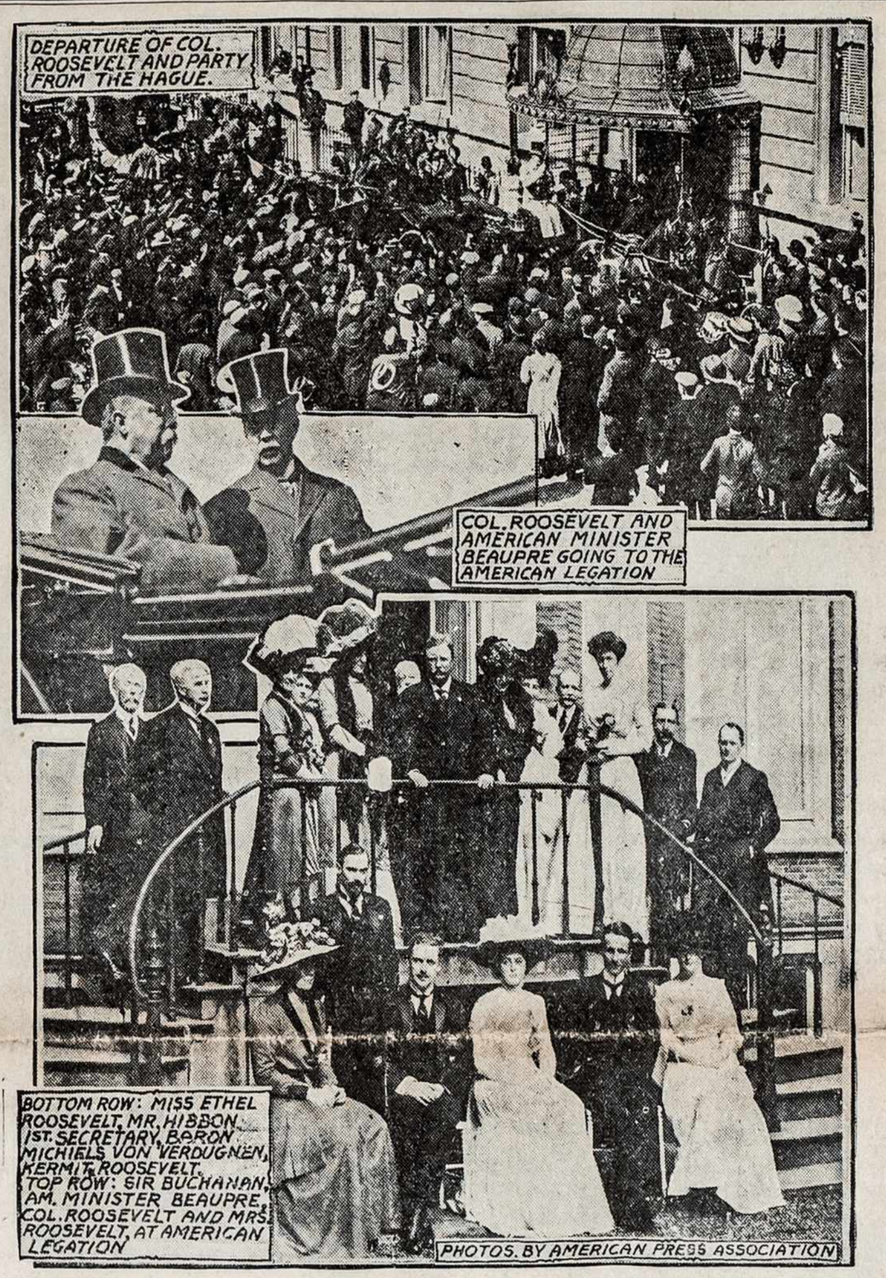

Šis paveikslas perstato įvairius momentus, kuomet ex-prezidentas Roosevelt viešėjo mieste Haaga.

Iš Viso Pasaulio.

Rusijos ministerių taryba nesenai apdirbus projektą kas link naujo stiliaus kalendoriaus įvedimo visoj Rusijoj. Tasai projektas perstatyta Valstybės Tarybai.

*

Iš Lizbona pranešama, kad Portugalijos karalius Manuelius iškeliavęs Londonan, kur dalyvausiąs savo didelio bičiuolio ir "piršlio" Edvardo laidotuvėse.

*

Chinų ciesoriaus išleistas ediktas sušaukia Pekinan tautos susirinkimą Spalų 3 d. š. m., kuriame turės dalyvauti 96 atstovai įvairių luomų. Kviečiama visa liaudis darbuoties kas link konstitucijos išdirbimo.

*

Rusijos carienė našlė su savo vienu sunum nukakus į Londoną, kur dalyvausianti karaliaus Edvardo šermenyse. Carienė našlė yra tikra sesuo likusios Anglijos karalienės našlės Aleksandros.

*

Francijos valdžia karaliaus Edvardo laidotuvėsen paskyrus specijališką delegaciją, susidedančią iš: užsienių ministerio Pichon, Paryžiaus karo gubernatoriaus, gener. Dalstein ir admiralo markizo Mollard.

*

Gegužio pabaigoje Austrijos imperatorius Pranciškus Juozapas I žadąs keliauti į Bosniją ir Gercogoviną. Jam kelionėje draugausią viršiausi valdininkai ir keli ministeriai. Mat, norįs su užgriebtais tais kraštais susipažinti.

*

Cartago provincijoj (Pietų Amerikoj), kur nesenai buvo baisus žemės drebėjimas, valdžia įvedus karo stovį, idant butų geriau užbėgti visokiems plėšimams ir vagystėms. Cartago sugriautame mieste šeimininkaujanti tik kariuomenė ir policija.

*

Andai visoj Ispanijoj buvo parlamento atstovų rinkimai. Valdiškai apgarsinta, kad išrinkta 69 liberalai, 34 konservatistai, 3 karlistai, 3 republikonai ir 5 iš kitokių partijų. Nors ne visi dar išrinkti, tečiau pasirodo, kad dabartinė liberališkoji valdžia turėsianti viršų.

*

Respublika Peru ruošiasi karan su respublika Equador. Laisvanoriai priimama kariuomenėn ir gausiai iš visur plaukiančios privatiškos aukos. Mieste Lima stovi 24.000 ginkluotos kariuomenės, o palei Equadorio sienos 10.000. Respublika Equador prašo sau pagalbon Bolivijos.

*

Nesenai Turkijos kariuomenė turėjus labai kruviną kovą su albanais apylinkėse Prisrend, butent Černolov tarpkalnyj. 200 turkų kritę ant kovos lauko, vienok albanus išstumę iš jais užimamos vietos. Torgut paša reikalavęs sau daugiau kariuomenės, kadangi norima albanus ir iš kitų vietų išvyti.

*

Anglijos karaliaus Edvardo netikėta mirtis ir nauju karalium apėmimas sosto, Anglijos politikams neduoda miegoti. Jiems labiausia parupo, ar dabar valdžia jau pertrauksianti kovą su lordais. Ministorių pirmininkas Asquith atsakęs, kad kokis laikas lordams bus suteikta ramybė, tečiau paskui vėl jų klausimas busiąs išvilktas.

*

Varšavos sijonistų oficijališkas organas "Haolam", rašydamas andai apie užsienio žydus, kurie priėmę krikščionybę ir likę įžymiais veikėjais ir antisemitais, baigia savo straipsnį sekančiais žodžiais: "Ne tiktai reikia tiems niekšams keršyti, bet spiauti į veidus ir pasakyti: Gerai padarėte mus pametę; jųs turite suteptas dušias, o Izraeliaus vaikai yra šventi!"

Žinios iš Lietuvos.

BUTRIMONIŲS.
(Trakų ap.).

Dabartinis klebonas kun. Veržbauskas pradėjo statyti puikią gotiko styliuje dviem augštais bokštais bažnyčią. Prieš 2 metus įtaisė plytinę, prie kurios suvežėme 100 sieksnių malkų. Pereitais metais klebonas, išvažiuodamas Amerikon, pasamdė meistrą plytoms dirbti ir užmokėjo jam 300 rb., o męs dar nei vienos plytos neturime. Plytinė atsiėjo apie 1500 r. Iš 100 sieksnių malkų beliko ne daugiau, kaip 70 ir tos jau apaugo samanomis. O kur gi pasidėjo 30 sieksnių malkų? Padėtieji aplink altorių ir zakristiją pamatai taippat suiro, peršlapo, peršalo.

Kuomet susilauksime naujos bažnyčios — nežinia. Jei taip darbas eis, kaip ligšiol, tai turbut negreit susilauksime bažnyčios.

Butrimonių parapijonai.

LIEPOJUS.

Žinome visi, kaip apverktinas išeivių padėjimas, ypač tų, kurie eina Amerikon. Kartais ir pinigų daug išleidę ir vargo daug padėję, buna grąžinami atgal. Tokiems tai gyva pražutis Dabar Liepojuje įkuriama vadinamoji išeivių kasa, kurion kiekvienas išeivis, prieš išeidamas Amerikon, įmoka rublį. Kasos tikslas — suteikti pašalpą tiems butent, kurie bus sugrąžinti atgal. Kiekvienam sugrąžintam bus išmokama 180 rublių. Tuo tarpu surikta 1.778 rubliai.

KONFISKAVO "ŠALTINĮ".

Konfiskuota "Šaltinį" No. 12 už įžengiamąjį straipsnį "Žemės reikalai Lietuvoje", kur buvo išpeikta vyriausybės varomas Lietuvos kolonizavimas rusais ir raginami lietuviai stengties išlaikyti žemę savo rankose. Redaktorius kun. Vailokaitis patrauktas teisman.

NEDZINGIAI.
(Trakų ap.).

Žmonės čia laikraščių ir knygų skaityti nemėgsta, bet alutį ir degtinę gerai sriaubia. Buvo sumanę kai-kurie rupinties uždaryti monopolį, bet dauguma pasipriešino tam ir monopolis liko. Apie blaivybę gi tai čia nei neužsimenama. Nesenai rasta purvyne prie aludės negyvas vietinis "advokatas". Matyt, degtinė jį apgalėjo.

Mokykloje mokytojauja mokytoja rusė. Reiktų pasirupinti gauti mokytoją lietuvį.

Nedzingietis.

PANEVĖŽYS.

Per Smėlynę ir Fermą jau dirbama plentas. Ištiesų, jau nusibodo šiose gatvėse braidyti po purvyną ligi kelių.

Panevėžyje, kuriame gyvena 16 tukstančių gyventojų, yra vos dvi baltosios duonos kepyklė: Moricienės ir turkų. Turkų kepykla neatsižymi švarumu, o pas Moricienę beveik kasdien bulkelės mažinasi, o jų kaina vis didinasi. Čia drąsiai gali dar kas nors atidengti baltosios duonos kepyklą, nes pelno bus užtektinai ir gyventojams bus geriau: sumažės duonos kaina.

S. Ž.

PANEVĖŽYS.

Karšinaukos sodžiun atėjo kažin iš kur nežinoma mergaitė (o gal moteriškė), pasisakė esanti to sodžiaus gyventoja, gyvenusi 20 metų Amerikoje, susitaupusi per tą laiką 90.000 rb. ir dabar su piniigais Lietuvon sugrįžusi. Už tuos pinigus, sakėsi, pirkusi netoli Krekenavos dvarą 500 deš. žemės. Dvaran reikalingas esąs užvaizda, tat ji ir atvykusi Karšinaukon pasiieškoti sau tarp giminių tokio žmogaus, kurs galėtų tą vietą užimti. Karšinaukiečiai įtikėjo jai, o uk. J. net pripažino ją savo giminaite. Apgavikė paskyrė uk. J. savo dvaro užvaizda, užtat J. maitino ją ištisą savaitę ir dar paskolijo jai kelius rublius, kuriuos ji sakėsi, atiduosianti. dvaran sugrįžusi. Kitus-gi karšinaukiečius paskyrė dvaro kumečiais.

Nutarta važiuoti dvaro apžiurėtų. Nuvažiavus Krekenavon, "ponia" nuėjo duoti telegramos savo dvaran, kad atsiųstų arklius. Kaip nuėjo, taip ir dingo: ir "ponia", ir dvaras, ir pinigai. Koks buvo tikslas suvedžioti žmones — nežinia. (Tai jau pragarsėjusi apgavikė, kuri visur visaip dedasi. Argi jos niekas nesuims? Red.).

Keisto Draugė.

SKAUDVILĖ.
(Ras. ap.).

Pas mus apsigyveno gydytojas žydas, nei žodelio nemokąs lietuviškai. Jau 9 mėnesiai, kaip gyvena, o kalbos vis dar veik nieko neišmoko Žmonėms prisieina važiuoti į tolimesniuosius miestelius į gydytojus arba, bėdos tikti, nusipasakoja savo ligas aptiekos saukrovoje ir iš jos ima netinkamus vaistus. Reiktų čia lietuvio gydytojo.

ALYTUS.
(Trakų ap.).

Esant sodžiuje dažnai girdėti apie vagystes. Daugiausia vagiama arkliai. Matyt, su arkliu geriau pabėgti ir pasislėpti; dėlto vagis labiausia ir stveriasi arklių. Jei patįs ukininkai nepadėtų, tai nelengva butų paslėpti. Dažniausia vagia pas mus čigonai. Jie nevaro arklių į užsienius, kaip taidaro žydai ir jų talkininkai. Čigonai, nuvedę vogtus arklius už kelių mylių, sumaino su sodiečiais, visados imdami priedo. Atsitinka ir taip, kad kitas bedušis ukininkas, norėdamas įgyti geros veislės kumelį ar kumelę, glaudžias į čigonus, o čigonas stengiasi jam patarnauti. Žinoma, jogei čigonas mainykaudamas neįgys gero arklio, bet praslinkus kuriam laikui pristato kokio nori. Tikrai galima sakyti, kad vogtas. Ir pats ukininkas mainais gavęs tokį arklį jau čia, ką jis padarė, bet ir džiaugias, kad pigiai išmainęs. Man rodos, jogei maininkas kaimynai gerai visa numano: juk ne taip slaptai darosi. Jei taip, tai kiekvienas ukininkas prastu laišku pranešdamas laikraščio redakcijon ir apskelbdamas taip įgyto arklio ženklus ir laiką, kada jį čigonas atvedė, padėtų išnaikinti arkliavagius ir jų prietelius. Nesenai budamas sodžiuje, mačiau puikią kumelę, kuri, kaip man sakyta, mainais iš čigono įgyta. Paduodu jos ženklus: juoda, didelė, plati, atvesta mųsų kraštan prieš Visus Šventus 1909 m. (tik vieną dantį metusi).

Sodžiuje Buvęs.

VALKININKAI.
(Trakų ap.).

Dargužių sodžiuje yra keletas susipratusių ukininkų, kurie labai rupinasi žmonių reikalais. Bet sunku jiems darbuoties, nes truksta žmonėms apšvietimo, sunku per tai sutraukti juos į vienybę. Vis dėlto šiaip taip darbas eina pirmyn.

Šiemet, kaip ir pernai, valkininkiečiai parsisiųzdina sau vagoną miltų iš Romnų, tik šiemet sunkiau tai buvo atlikti, kaip pernai. Pernai buvo didesnė tarp lietuvių vienybė, šiemet gi kai kurie, žydų pakurstyti, nebenorėjo prisidėti prie bendro miltų parsigabenimo. Žydams pradėjus skelbti, kad miltai pas juos busią pigesni, daugelis paklausė jų ir atsimetė nuo savųjų. Reikalo vedėjai, vargonininkas Valušis ir uk. J. Pečiukonis, matydami, kad blogai dalykai virsta, pasistengė prikalbinti keletą vyrų, iš kurių paskolino apie 1.000 rb., pažadėdami duoti už tai po 5 rb. nuo 100 rb. ligi švenčių. Sužinoję žydai, jog jų atkalbinėjimai nieko negelbi ir reikalas eina, kaip reikiant, atbėgę pas kleboną, siulė jam 100 rb. kad tik užgintų lietuviams gabenties miltus, bet kunigas pasakė jiems, ne jo tai dalykas esąs ir jis į tai nesikišiąs. Tuomet žydai puolėsi prie vieno to reikalo vedėjų uk. J. Pečiunonio, tečiaus ant to nesutiko.

Po Velykų ketinama dar parsigabenti vagoną druskos.

Geistina butų įsteigti čia vartotojų draugiją. Kad butų vartotojų draugijos sankrova, nereiktų tuomet žmonėms derėties, ir pigiau ir geresnes prekes visuomet gautų. Tik labiau reikėtų susipratusiems ukininkams už tai agituoti, o pamatysime, kaip neužilgo išsisuksime iš išnaudotojų rankų.

Valkininkietis.

LENTUPIS.
(Švenč. ap.).

"Vilties" No. 34-ame p. Kalnietė nusistebėjo, užgirdusi lietuviškai kalbantį Lentupio parapijoną. Aš gi galiu pasakyti, kad dar nėra nei dvidešimties metų, kaip ir kitur visos pamaldos visose artimosiose parapijose — Adutiškio, Melagėnų, Palušės, Švenčionių ir Strunaičių — buvo lenkiškai atliekamos, bet atvykus į čia geriems lietuviams kunigams, viskas kitaip virto: visi parapijonai atgijo tautiškai. Dar ir Lentupyje, kol buvo kunigai Riauba, Ukrinas ir Bugionis, kurie nors lietuviškai išpažinties klausė, žmonės dar nebuvo nutautę, bet atkėlus čia kun. Račkauskį, visai lietuviškai nemokantį, žmonės pradėjo nutausti. Matydami, kad lietuviškai negalima nei su ponu, nei su kunigu susikalbėti, pradėjo žmonės, nors patįs nemokėdami, mokyti vaikus lenkiškai. Ir taip pamažėl nutauto. Tečiau mokančių lietuviškai Lentupio parapijoje dar yra daug.

Karvelis.

ŠIAULIAI.

Kovo 21 d. sudegė Šiauliuose geležies sankrova, Kauno viešbutis ir dar keletas gretimųjų namelių. Nuostoliai dideli. Daugelis labai gailisi Kauno viešbučio. Ir ne stebėtina. Kauno viešbutis — tai buvo girtuoklių ir paleistuvių užeiga, tatgi ir gaila jiems, tos vietelės netekus. Bet dori žmonės neikiek to negaili.

B. A.
"V."

LEW. WALLACE.

BEN-HUR

ISTORIŠKA APYSAKA

JEZAUS KRISTAUS LAIKU

Sulietuvino

JONAS MONTVILA.

(Tąsa).

— Šitai mano Sunus!

Ant tų žodžių išminčiai puolė ant žemės atiduodami Jam garbę.

O Kudikis buvo taip kaip ir visi kiti kudikiai, ant galvos Jo nespindėjo šviesa nei vainikas, lupos tylėjo, o jei ir girdėjosi šauksmas ir malda, nedavė to suprasti, bet kaip visi kudikiai žiurėjo daugiau į žibintuvą, nei į žmones. Už valandos išminčiai pakilo ir išėjo, o sugrįžę nuo kuprių, atnešė dovanas, susidedančias iš aukso, kodylo ir myro, kurias sudėjo po Jo kojų.

Tai yra Išgelbėtojas, dėl kurio pamatymo ir atidavimo garbės, pribuvo iš tolimų šalių. Bėdinas ir apleistas, išskirtas iš žmonių draugijos, guli ant Motinos kelių — nesivaldantis kudikis. O vienok meldėsi prie Jo pilni tikėjimo.

Tikėjimą savo rėmė ant ženklų, suteiktų To, Kurį vadiname Tėvu. Atsidavė Jo globon ir nenagrinėjo Jo surėdymų netikėlių protu. Ne daugelis vienok matė ženklus ir suprato jų reiškimą: Motina, Juozapas, piemenįs ir trįs išminčiai ir šie įtikėjo. O dabar, mielas skaitytojau, dirstelk į ateitį! Artinasi valanda, kurioje apsireikš Dievo Sunus! Laimingas tas, kuris į tai tiki!

VI

Turime pakelti savo mintis dvidešimt metų pirmyn į pradžią valdymo Valerijaus Gratuso, ketvirto iš eilės cezaro, vietininko Judejoj; — atmenamas tai laikas politiškų sumišimų Jeruzolimoje, esančių pradžia pertraukimo ryšių Žydų su Rymu.

Tuomi laiku Judejoje buvo daug visokių atmainų. Erodas mirė į metus po gimimo Kudikio, o mirė taip varginga mirtimi, kad krikščionįs nebe pamato tiki, kad žuvo palytėtas Dievo rustybės. Kaip visi didieji despotai, kurie perleido gyvenimą ant ištobulinimo savo įsteigtos valdžios, ir Erodas svajojo apie perdavimą vainiko ir sosto, apie sutvėrimą dinastijos. Su tuomi mieriu padarė testamentą ir padalino pavaldines sau šalis trims savo sunams: Antipasui, Pilipui ir Archelausui, kurių pastarasis turėjo gauti titulą. Testamentas turėjo buti perstatytas cezarui Augustui, kuris patvirtino visus parėdymus, apart vieno, nedavė Archelausui titulo karaliaus, pakol tas jo neužsitarnaus savo gabumu ir ištikimu pavaldinio nuolankumu. Tuomtarpu paskyrė jį exarcha (vietininku) ir leido valdyti devynerius metus, po kurių už blogus pasielgimus ir nenusisekimą nuramdyti įniršusius gaivalus, kaskart augančius skaitlium ir pajėgomis aplink jį, liko ištremtas į Galiją.

Judeja liko Rymo provincija. Dėl didesnio nužeminimo žydų, prokuratorius negyveno Jeruzolimoje, bet Cezarijoj, kuri ir liko centrališka provincijos vieta. Bet dar ne čia pažeminimo galas. Labiausia paniekintą visame pasaulyj Samariją prikergė prie Judejos ir nuo tada abi šali stojo viena.

Laike to nelaimių tvano liko nupuolusiai tautai tiktai vienų-viena viltis: vyriausiasis kunigas galėjo gyventi karaliaus rumuose, užlaikyti ką-tokį panašų į sostą. Kokią tuomet jis turėjo valdžią lengva pabrėžti: ištarmė gyvybės ir mirties priklausė prokuratoriui, teismai vedėsi pagal Rymo teises; karaliaus rumus buvo užėmę dar ir cezaro urėdninkai ir kariuomenė. Vienok gi svajotojai, sapnuojanti apie liuosybę, raminosi tuomi, kad vyriausiu rumuose buvo žydas. Vien jau tik kasdieninis jo ten buvimas priminė jiems laikus, kad Jehova valdė gentkartėmis per Arono sunus; prižadai ir pranašų spėjimai vis tai buvo penu vilčiai geresnės ateities ir leido kantriai laukti atėjimo Judos, kuris turėjo valdyti Izraeliaus sunus.

Judeja buvo Rymo provincija per aštuoniasdešimt ir daugiau metų — per taip ilgą laiką rymionįs galėjo persitikrinti, kad žydus, nepaisant jų išdidybės, lengvai galima valdyti, nejudinant jų tikybos. Laikydamiesi tos politikos, Gratuso pirmtakunai nesikišo į jokius jų tikėjimiškus reikalus. Gratus-gi ėjo kitu keliu, ir pirmu jo įsikišimu buvo atstatymas arci-kunigo Annas'o, o į jo vietą paskyrimas Ismaeliaus, Fabuso sunaus.

Ar tas stojosi per paliepimą Augusto, ar tiktai pagal valdovo norą, tuojaus pasirodė, kad buvo negražum darbu. Nors nenorėtume gilinties į tuomlaikinę žydų politiką, bet dėl geresnio supratimo šios apysakos, butinai reikia tame reikale ištarti kelis žodžius. Tuomet Judejoj buvo dvi partiji: turčių arba aristokratų ir seperatistų arba liaudies partija; mirus Erodui abi partiji susijungė priešais Archelausą ir pasekmingai kovojo su juomi šventinyčioje, rumuose, Jeruzolimoje ir Ryme, kartais intrigomis, o kartais ir ginklu. Nekartą šventinyčios ant Marijos gaudė nuo riksmo kovojančių, pagaliau ištrėmimas neapkenčiamo Archelauso nuramino žydus. Nežiurint vienok paviršutinės santaikos, partijos turėjo įvairius mierius, — turtingi neapkentė arci-kunigo Joazaro; separatistai, buvo jo ištikimais šalininkais. Vos tiktai įvesta Erodo ir Archelauso tvarka tapo sunaikinta, Joazaras taippat nustojo savo įtekmės, o turčiai į jo vietą paskyrė Annas'ą, Seto sunų, kas visiškai atskyrė tiedvi partiji ir suvedė į neapykantą viena kitos. Kovoje su vietininku turtingi išmoko daryti visokias intrigas Ryme; turėdami visados ant akies savo asmeniškus mierius, pakišo ten užmanymą permainyti Judeją ant Rymo provincijos. Tokis nepatrijotiškas žingsnis labai supykino seperatistus ir pastumėjo juos prie pradėjimo

(Toliaus bus).

Amerikos žinios.

Pasigirja su pasninkavimu.

CHICAGO, ILL. Nekoksai Richard Fansel nieko nevalgęs per 49 dienas ir norints pirmiau turėjęs didelį ant valgių apetitą, tečiau ilgą pasninką, jis svėręs 296 svarus, o dabar sveriąs tik 243 svarus. Jis ir toliau dar rengiasįs pasninkauti, kadangi norįs sverti nedaugiau 200 svarų. Nekurie pasakodavo, kad pasninkavimas labai kenkiąs sveikatai, tečiau Fansel tvirtina, jog jis lengvai galįs išpasninkauti ir 100 dienų ir tas jo sveikatai visai ne užkenksią. Tik pradžia pasninko yra sunkoka, bet paskui apie valgį nei nesisapnuojama. Pasninkas žmogui suteikiąs sveikatą, spėkas ir energiją. Vienok Fansel pripažįsta, kad išdžiuvusiems žmonėms pasninkas yra labai kenksmingas. Ir Fansel pasninkaująs ne dėl rekordo, bet dėl sveikatos atgavimo.

Senatorius Lorimer pavojuje.

WASHINGTON, D. C. Senatas nežinąs kas padaryti su Illinois valstybės senatorium Lorimer, kadangi prirodyta, jog jis renkant į senatorius, plačiai naudotasi kyšiais. Jis perėjęs į senatorius tik su 5 balsais daugiau, nors išpradžios neturėjęs jokio pasisekimo, o dabar pasirodžius, kad atiduoti už jį balsai buvo nupirkti ir už kiekvieną balsą mokėta mažiausiai 1.000 dolerių. Trįs legislaturos sąnariai jau prisipažinę ėmę kyšius, tatai senatui pakanka jis prašalinti iš senatorių. Tas dalykas tomis dienomis bus perkratinėjamas senate.

Praśo pasigailėti vyro.

WASHINGTON, D. C. Ponia C. W. Morse, buvusio kapitalisto ir bankierio Charles Morse žmona, kuris uždarytas penkiems metams kalėjiman Atlanta, Ga. už nuskriaudimą depozitorių, andai stovėjus ištisą dieną Baltojo Namo prieangyj ir prašiusi senatorių ir kongresmanų, idant pastarieji pasirašytų po peticija apie jos vyro paliuosavimą iš kalėjimo. Nekurie senatoriai ir kongresmanai pasirašė, bet daugumas visai atsisakė jos klausyti.

Žydai nenori, kad kas iš jų juoktųs.

ST. LOUIS, MO. Žydų organizacijos B'Nai B'Rith suvažiavusieji konvencijon delegatai priėmę vienbalsiai rezoliuciją, kad boikotuoti visus teatrus ir kitas pasilinksminimo vietas, kur pajuokiama žydai. Taippat visi žydai turėtų boikotuoti visus tuos laikraščius, spauzdinančius karikaturas iš žydų gyvenimo. Išėjus mat eikštėn, kad žydai visur už visus labiausiai išjuokiami.

Pakarta jaunas piktadaris.

DELAND, FLA. Vietiniame kalėjime andai pakarta 15 metų vaikinas, Irving Hanchett, kuris teisme atrastas kaltu piktadarybės. Šiemet Vasaryj jisai nužudęs 13 metų mergaitę Clevie Tedder ir už tai jis pakarta.

Tas išrodo tiesiok barbarizmas, kadangi tokius vaikus reikia ne karti, bet jiems suteikti progą ištobulinti savo protą.

70 metų nesiskuto.

TRENTON, N. J. Čionai gyvena 90 metų senelis Walter I. Ferry, kuris neskutęs nei barzdos ir nekirpęs nei plaukų pabaigus jam 20 metus amžiaus. Savo ilgą žilą barzdą retkarčiais pats pasikerpąs. Jis pasakoja, kad neskuzdamas barzdos ir nekirpdamas plaukų ištisą tą laiką sutaupęs 90.000 dol., kurie but išleisti barzdskučiams. Praktiškas senis.

Gyvas stato sau antkapį.

TERRE HOUTE, IND. Nekoksai sergantis džiova farmerys iš Oliver, Ill., J. Maloney, liepęs andai sau ant kapinių pastatydinti antkapį, idant prieš mirsiant asmeniškai pamatyti, ar tasai antkapis atsakančiai pastatytas, ar gal kontraktorius jį ant medžiagos apgavęs. Antkapį darbininkai jau dirba, o Maloney nuolatos ten tuno, nors jau ant kojų vostik tegalįs pastovėti.

Indijonai cenzui priešingi.

WALKER, MINN. Kuomet nesenai indijonų rezervacijon Leach Lake atejo valdiški enumeratoriai, kad surašyti indijonus, pastarieji padarę mitingą ir nusprendę ignoruoti Washingtono valdžią, sumanusią suskaityti gyventojus. Tatai jie nudavę kurčiais ir nebyliais, taip kad enumeratoriai neišgavę iš jų nei vienos pavardės. Ir dar nežinia, ką valdžia padarys su tų pirmųjų Amerikos piliečių pasipriešinimu.

Didžiausias žmogus numirė.

LOCUST VALLEY, N. Y. Didžiausias visame sviete žmogus, William Burrett, andai čionai pasimirė. Jis svėrė 568 svarus. Ugio buvęs paprasto, bet per juostą turėjęs 6 pėdas ir 8 colius. Sprandas buvo storas 21 colis, o apykaklę nešiojęs No. 22½. Ranka per pulsą turėjus 11 colių. Nepaisant savo to nepaprasto sunkumo buvo ugnegesiu. Gimęs 1872 metais ir palikęs žmoną.

Bučiuok, kiek tik norisi.

BOSTON, MASS. Vietinėj medikališkoj Harvard mokykloj nesenai turėjęs paskaitą dr. A. M. Worthington temoje "žmogus ir bakterijos". Prelegentas apreiškė, kad visokie ten tvirtinimai apie bakterijas bučiuojanties išteisybės esą tikri išmislai, o daugiau nieko. Jo nuomonė bučkiai esą labai sveika, nes jie užganėdina ištroškusius.

Dega miškai.

HOUGATON, MICH. Michigano valstybėje aukštesnio pusiasalio vakarinėj dalyj deganti miškai. Gaisras pašėlusiai besiplatintis. Kaimas Allston aplinkui apsiaubtas gaisrais. Sakoma, kad jis žusiąs liepsnose. Kadangi čionai ir apylinkėse lietaus senai nebuvo, tat viskas su visu smarkumu rugsta. Aplinkiniai gyventojai šaukiasi pagalbon valdžios.

Skraidžiojimo dovanos.

Dvi naujos dovanos už geriausią lakstytuvu skrajojimą andai apskelbta Paryžiuje, kuomet parengta puota aeronauto Paulhano pagarbai, kuris, kaip žinoma, nesenai Anglijoj apturėjo 50.000 dolerių dovanų už savo pasekmingą orlaiviu kelionę iš Londono į Manchester. Abidvi naujos dovanos išnešią 50.000 dolerių. Viena dovana už kelionę iš Paryžiaus Londonan, o antra už skraidžiojimus Anglijoje. Paskutinio Anglijoje skrajojimo išlygos busią apskelbta trumpu laiku. Francuzai savo aeronautui be to dovanojo medalių. Dabar labai tais su lakstytuvais skrajojimais ir pagarsėjęs tasai francuzas Paulhan.

Iš Lietuviškų Dirvų.

Rochester, N. Y.

Pas mus šiais laikais oras labai puikus, tankiai paljja, laukuose viskas gražiai atrodo. Ačiu Dievui, čionai pavasario netikėtas šaltis nepadarė laukuose ir daržuose jokios blėdies, kaip tai buta kitose valstijose.

Darbai slenka labai gerai, tiktai dar straikai (kokie? Red.) nepasibaigė; vieni darbininkai susitaiko su darbdaviais, tai netrukus vėl kiti straikuoja. Tečiau straikuose visuomet laimi darbininkai.

Reikalaujama darbininkų ir į dirbtuves ir ant farmų; iš kitur atkeliavę darbininkai visuomet gauna sau darbus.

Parapijos reikalai vedami labai puikiai, ačiu gerb. klebonui kun. Kasakaičiui. Darbas prie naujai statomos lietuvių bažnyčios eina gana sparčiai ir lig rudeniui bažnyčia bus paruošta.

Lietuvių čia gyvena daugybė, bet kas aršiausiai, kad jie pasidaliję į visokeriopas partijas. Tų partijų sąnariai vieni prieš kitus susiejus kur šnairuoja ir vieni kitiems kenkia medžiagiškai. O tai vis vaisiai nesusipratimo ir silpnumo. Jei pav. vieni parengia pasilinksminimo vakarą subatoje, tai kiti užbėga už akių ir tokį pat vakarą parengia pėtnyčioje, diena pirmiau. Ir toksai dalykas atsitiko jau kelissyk. Taigi nuostoliai neišvengtini kaip vieniems, taip ir kitiems.

Iš šalies žiurint, negalima nei vienų, nei kitų pagirti, kadangi baliuose ar susirinkimuose vieni kitiems asmeniškai kliudo.

Ir kam reikalinga lietuviams tos partijos? Mums reikia pasižiurėti į svetimtaučių pasielgimus ir iš jų pasimokinti apsiejimo. Jei apeina tikybiniai reikalai, gali sau skirstyties, bet jei kas veikiama tautos labui — reikia visiems laikyties vienybės, kadangi visi esame vienos motinos Lietuvos vaikai. Užvis labiaus reikia mums palikti ant šalies visas partijas ir prasipravardžiavimai! Kas kuo nori, tegul sau buna, kas kaip nori, tegul sau mintina, bet svarbesniuose atsitikimuose, kuomet statomės prieš svetimtaučius nekaipo ant egzamino, bukime meilučiais broliais.

"Flioras."

Medicine Hat Alta, Can.

Besidauginant darbams kaip mieste taip ant farmų, žmonės darbininkai iš visų pusių plaukia. Vieni atvažiavę apsistoja mieste ir, gavę darbą, dirba, bet dauguma paima farmas (homestead) ir gyvena ten sau, tečiau ir tokie atkeliauja, kurių užsiemimu yra tik vagystės ir plėšimai. Tai vis tinginiai ir draugijos išmetos, kurie visą žmoniją žlugdo prapultin ir neleidžia iš tamsybės miego kelties.

Štai čionai tomis dienomis ant gatvės užpulta ir apiplėšta nekoksai E. Hall. Pirmiausia jis su lazda parblokšta, o paskui iš jo atimta 33 doleriai ir laikrodėlis. Piktadarys tuo tarpu suspėjo į artimus krumus pasislėpti ir ieškok jo neieškojęs.

Taigi dabar policija atkreipia savo atidžią į kiekvieną į čionai atkeliavusį ir laiko jį ant akies, o juo labiau, jei atkeliavusis negauna darbo ir taip sau gyvena.

A. R.

Seelyville, Ind.

Pas mus mainose darbai prasidėjo Gegužio 5 dieną. Ligtol darbininkai neturėjo darbo pradedant nuo Balandžio 1-mos dienos. Kompanijos sutiko su darbininkų reikalavimais ir pastarieji gavo padidintą mokestį ant 5 procentų ir kitokius darbe pagerinimus.

Eina gandas, kad kompanijos ant kontrakto, padaryto su darbininkais, dar nepasirašusios, tečiau tikima, kad jos pasirašysiančios. Susitaikius su kompanijomis antsyk nuėjo į darbus 13.000 darbininkų, vienoj tik Indiana valstijoj.

Čionai nesenai lietuvius aplankė kun. Ežerskis iš Chicago ir visus lietuvius aprupino dvasiškais reikalais, už ką jam visi labai dėkingi.

Čia seniau kelissyk buvo atsilankęs koksai tai anglas socijalistas, kuris turėjo pra kalbas ir gal į 24 asmenis lietuvių prikalbino prisirašyti prie socijalistų sąjungos. Tečiau kuomet pareikalauta užsimokėti kiekvienam po 25 c., beveik visi atsisakė nuo sąjungos.

Butų gėda lietuviams užsidėti su svetimtaučiais. Juk turime lietuviškus Susivienijimus, turime kliubus, tat kam čia mums ieškoti ten kokių partijų, ar svetimtaučių sąjungų?

Paprieniokas.

St. Charles, Ill.

Iš šito miestelio vienas mųsų korespondentų mums rašo, kad tenai, surašant gyventojus, lietuvius surašinėjęs nekoksai Pranas Grabauckas ir jų lietuviais visai neužrašęs. Męs netikime tokiam praneši mui, bet jei tas butų tiesa, tai enumeratorius turėtų gėdą prieš visą lietuvių tautą.

Cleveland, O.

Gausiai išlietos ašaros teisme paliuosavo andai Karolių Višniauską nuo pasmerkimo kalėjiman. Višniauskas pripažintas kaltu už nežmonišką apsiejimą su savo žmona ir vaikais, kuriuos jis, budamas girtu, pusnuogius išvaikęs iš namų. Moteriškė su vaikučiais visą naktį išbuvus ant šalčio ir tik ryte ją vyras įsileidęs į namus, kuomet jam išgaravę iš galvos vakarykšti rukai. Teisėjas rengėsi tokį brutalių vyrą aštriai nubausti, bet matydamas jo tikrą gailestį už tą prasižengimą, tik pabarė ir paleido laisvą.

G. K.

Orchard Lake, Mich.

Čionai lenkų dvasiškosios seminarijos buvo iškilmingas pašventimas. Pašventimo aktą atliko J. M. popežiaus delegatas, arcivyskupas Diomede Falconio.

Tą pačią dieną čionai atsitiko nelaimė. Du 5-tos klesos mokiniai, lenkai, Dembovskis ir Krenciševskis, išplaukė valtimi ant ežero ir išvirtę nuskendo. Pervirtusi valtis atrasta ir vieno mokinio lavonas ištraukta, bet kito ligšiol nesurandama.

A.

Svarbus nusprendimas.

Po ilgai ir smarkiai kovai, kurioje ėmė dalyvumą pats valstybės Illinois prokuratorius Wayman, dabartinis Chinuose ambasadorius Calhoun ir daug žymesnių advokatų, valstybės Illinois viršiausias teismas patvirtino įstatymus, legislaturos užgirtus 1909 m., kuriais aprubežiuojama moterims darbas paroje ant 10 valandų.

Prieš tą nusprendimą, kuris ateityj turi dideliausią reikšmę, atsistojo kapitalistai, o valstybės Illinois fabrikantų sąjunga su teisėju Tutthill priešakyj pakėlė užmėtinėjimus, prieš kuriuos žąva tukstančiai pirmeilinių ir tai kuogeriausių projektų, kad buk nauji įstatymai varžą asmenišką darbininkėms laisvę ir tas viskas esą nesutinką su Jungtinių Valstybių konstitucija.

Pirm kelerių metų, kuomet visus apeita 8 valandų dienos darbas, tasai pats viršiausias teismas, pasiremdamas ant tų taigi taisyklių, atmetė užgirtus jau įstatymus; tai-gi ir pastaraisiais laikais nuo to paties teismo nelaukta nieko gero ir kas link moterims darbo apribavimo. Tečiau teismas moterų reikale turėjo kitokias pažiuras, nei abelnai visų kitų darbininkų. Moterims teismas atrado, kad joms įstatymais apribuotos darbo valandos visai nėra priešingos konstitucijai, bet visiems darbininkams darbas 8 valandų – priešinga konstitucijai. Logiškai kalbant, kaip vienas, taip ir kitas dalykas nėra priešingas krašto konstitucijai, bet čia veikta pasiremiant ant žymių asmenų argumentų, kurių pas politikus pilna.

Kaip ten nebuk, bet pastarasis viršiausiojo teismo nusprendimas kas link moterų yra labai svarbus, nes jis apriboja taippat kapitalistams išnaudojimo žingsnius ir aiškiu, kad tame atvėjyj liaudis gavo viršų.

Visi advokatai, ginanti tasiąs moterų teises, kurias fabrikantai geidė užgniaužti, daugiausiai rėmėsi argumentais, kad tautos ateitis priguli nuo moterų sveikatos, kadangi sunykus nuo darbo ir likus be jokios energijos motina, negali susilaukti ir išauklėti narsių kraštui piliečių.

Illinois valstybės prokuratorius tvirtino net tai, kad jei viešpatystė globėja paukščius, gyvulius ir žvėris, tatai juo labiau viešpatystei pridera globėti moteris, jei jai rupi turėti sau sveikus ir tvirtus tautos sąnarius.

Geriau pasakius, kam reikalingos mokyklos ir įvairių–įvairiausios institucijos, kurių tikslu yra tobulinti Jungtinių Valstybių piliečių morališkumas ir fiziškas išsivystymas, jei jaunosios žmonių kartos, paeinančios iš suvargusių ir suskurdusių nuo sunkaus darbo gimdytojų, neturės nei sveikatos, nei gabumo!

Dideliuose miestuose gyventojų susigrudimas jau pats savaimi yra labai pavojingas tautos ateičiai, o kas sakyti apie tai, jei įstojanti moterystėn žmonės bus jau sunaikinti fiziškai ir nupuolę morališkai pasidėkojant vanagams–kapitalistams.

Šiuo žygiu įstatymai užsistoja tik už moteriškę, kaipo silpnesnę esybę — bet laikui bėgant, tosios "motinų" taisyklės pereis ir ant vyriškių, o tuokart tarp darbininkų lyčių nebus nei kokio skirtumo.

Santikiai kadangi tarp darbininko ir kapitalo privalo taip susigulėti ir susiartinti, idant žmogus darbininkas apart sunkaus savo darbo turėtų dar laiko ir mintyti, jausti ir darbuoties, kaipo žmogaus esybė, bet ne visados buti tik mašina, iš kurios išspaudžiama su kruvinu prakaitu tik vienas kapitalistams pelnas.

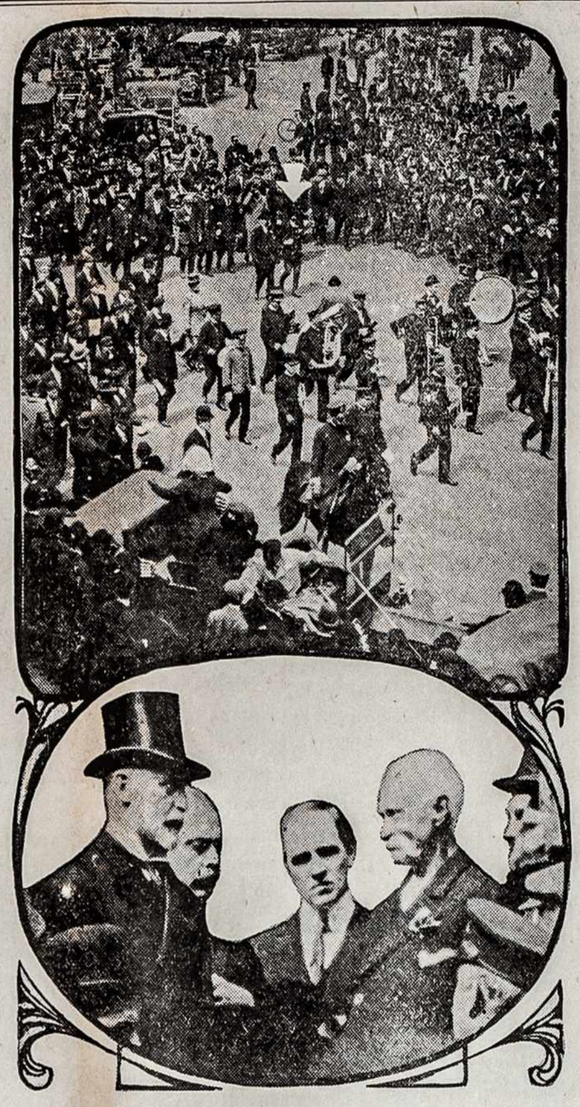

Čionai perstatoma E. P. Weston 72 m. senas, pagarsėjęs pėstininkas, kuris iš Santa Monika, Cal. į New Yorką pėsčias atkakęs ir tai savo kelionei sunaudojęs 77 dienas ir 23 valandas. New Yorke iškilmingai priimtas.

Užtaigi ir nestebėtina, kad Illinois fabrikantų sąjunga taip karštai ir priešinosi teisme 10 valandų dienos darbo įvedimui visoms valstybės moterims. Fabrikantai tam tikslui nesigailėjo nei lėšų, nei savo energijos, tečiau jų visos pastangos nuėjo niekais. Fabrikantai ėmė dar be to darbininkes moteris ir merginas gązdinti, jog jei tie 10 valandų įstatymai busią priimti, tatai jos neturėsiančios darbo, negausiančios niekur užsiėmimo, kadangi jų darbas busiantis įstatymų priežiuroje, o vyrai busią laisvi. Abelnai moteris stengiasi įbauginti, jog anos norima palikti visų užpakalyj, ypatingai vyriškių akyveizdoje.

Tokios fabrikantų agitacijos, žinoma, buvo labai nemalonios moterims ir merginoms, tečiau jos suprato kapitalistų kilpas ir tatai tuojau stojo už tų naujų įstatymų patvirtinimą.

Teisybė pasakius, negalima atskirti darbininkės likimo nuo darbininko, nes kiekvieni įstatymai, apsaugojanti moteris, atneša naudą, kaip moterims, taip ir vyriškiams; platinimas-gi nesutaikos tarp abiejų lyčių — tai tikrai kapitalistiškas darbas, kuris vienok subįra prieš susiorganizavusias spėkas.

Apsirikimas-klaida-kaltybė.

Apsirikimas paprastai esti nenoromis papildomas, ar tai iš didesnio susijaudinimo, ar tai nepatėmijimo; klaida-gi yra darbas priešingas protui ir tiesai; kaltybė gi, toji žmogaus silpnybės yda, yra prasikaltimas, priešingas priderystės taisyklėms.

Apsirikimas mažuose daiktuose mažai kam ką blogo padaro ir jis tegalima atitaisyti; klaida viena bet jau atneša žmonėms daug nelaimių ir sunku tam paskui padaryti užgana; tankios kaltybės labai tankiai tegalį persikeisti į prasikaltimus, o visuomet anas ištrinti tegalima tik su tikruoju gailėsčiu.

Buk visuomet rupus ir atsargus, o išsisaugosi apsirikimo; iš jaunystės žengk tiesos keliu, o klaidą apsilenksi; neužsitikėk sau visiškai, klausyk patyrusiųjų patarimo, o mažai papildysi kaltybių.

Gyvenime su žmonėmis mokėk užtrinti kitiems atsitikusius apsirikimus, nepasiduok jų klaidoms, atleisk kaltybes.

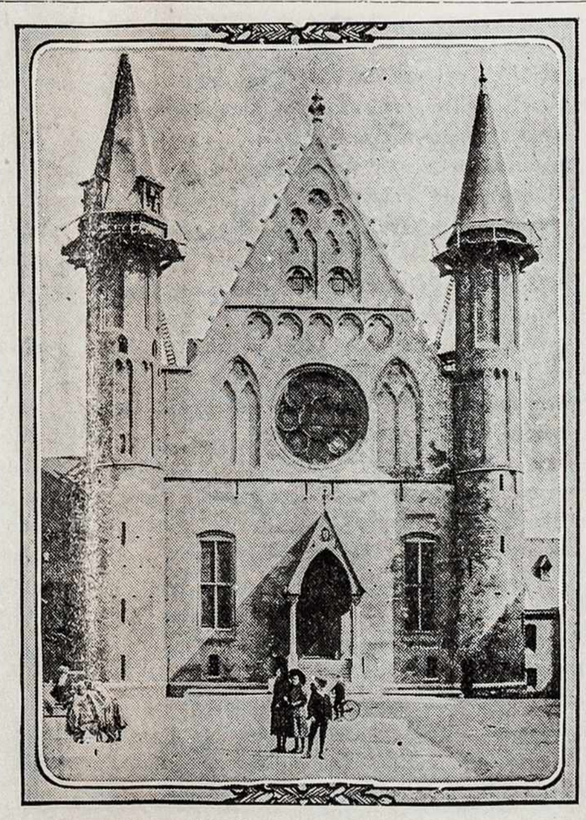

Taip vadinama "Karžygių Salė", miete Haaga, kurioje retkarčiais atsibuna tarptautiškieji susirinkimai visokiuose reikaluose.

Dr. G. M. Glaser

Sziuomi apreiszkiu pagodotai visuomeniai, jog esu seniausias gydytojas ant Bridgeporto, praktikuojant per 19 metų, perkėliau savo ofisą ir gyvenimą savo locną namą po nr.

3149 So. Morgan. St.
Kertė 32-ros gat.

Mano ofisas aprupintas naujausiais budais gydymo. Visus ligonius stengsiuosi užganėdinti kaip ir ligsziol. Pasitikėdamas, jog gerbiama publika ir toliaus mane rems, esiu namie ant kiekvieno pareikalavymo dieną ir naktį. Esiu specialistas ligose vaikų, moterų ir vyrų. ir užsendintose ligose. Daran visokią operaciją. Liekuosi su pagarba

Telefonas Yards 687

Dr. G. Glaser
3149 South Morgan Street
Kertė 32-ros gatvės.

DR. F. BOZINCH
Lietuviškas Daktaras iš seno Krajaus.
Ofisas 519 Milvaukee Avenue
Phone Monroe 301
nuo 10 iki 12 ryte ir nuo 6 iki 9 vakare
Gyvenimas 1629 N. Spaulding Ave.
Tel. 4823 Irwing Park
priesz 9 vakare ir nuo 12 iki 2 po piet.

DR. J. L. ABT
Pasekmingiausiai gydo visokias vyriszkas moteriszkas ir vaikų ligas.
VALANDOS:
Nuo 8 iki 9:30 ryte, nuo 4 iki 5 po piet ir nuo 6:30 iki 7:30 vakare. Nedėliomis nuo 8 iki 10 ryte.
DR. JOSEPH L. ABT
1832 S. Halsted St., Chicago, Ill.
Telephone Canal 37

Telephone Yards 2716.
URA VISI PAS
Juozupa Ridika.

Turiu didelę salę dėl mitingų, veselijų ir tt.
3253 Illinois Ct. kertė 33

GERIAUSIAS HOTELIS
ANT BRIDGEPORTO.
Jaigu esi nuliudęs tai ateik pas
RUIGI IR LIEKI
O tai męs tamsta palinksminsime, nes męs turime geriausią degtinę, o cigarai yra importuoti net isz paczios Havanos, męs turime didelę Halę kaip dėl mitingų ar Veseilių Su pagarba,
RUIGIS ir LIEKIS.
3301 So. Morgan St. Chicago.

GVARDIJOS HOTELIS
Męs užlaikome konogeriausių visokių gerymų, jaigu kurie atsilankys prie mųsų, tai męs patarnausime konogeriausia dėl savo draugų.
S. Pocevicze
3302 S. Morgan St., Chicago.

HEI KUR BEGI ALEX? NUGI PAS
JOS. VAZNONI

kuris užlaiko labai puikų saliuną, szaltą gardų alutį skanę arielką ir labai puikius kvepenczius cigarus. Visi pas savą.
3355 S. Morgan St. Chicago.

Lietuviškas Saliunas
P. JAUKSZCZIO

Oi vyreli alus, o stiklai milžiniszki, geriausias vynas dektinė ruginė o cigarai tai net isz paczios turkijos kaip rukai tai net dumai kvepia.
2334 SO. LEAVITT ST.
kertė 23rd Pl. Phone Canal 1924

Naujas Lietuviszkas Saliunas
Stan. Rutkausko
Brolucziai mano meldžių pas mane atsilankyti, nes asz užlaikau pirmos kliasos gerymus, kaipo tai inportuotus isz Havanos cigarus, geriausia arielka, szaltą alutį, o vynas tai net isz pat Italijos, lieku. Su godone,
STAN. RUTKAUSKAS,
834—33-rd St. Chicago, Ill.

NAUJAS GYVASTES BITTER TONIC
TOTONOL
Geriausias gerymas nuo visokių ligų kaip tai: dėl Dispepsijos, Negromuliavimo, Konstipacijos, Biliausness ir t.t.
TOTONOL DRUG CO.
22 nd ir Sacramento Ave. Chicago, Ill.

The Star Cigar Mfg. Co.
F. KRISZCZIOKAITIS
Pirmutinis Cigarų dirbėjas ir pardavėjas Chicago ir apielinkėj. Parduoda lietuviszkus cigarus Vytauto ir Gedimino.
298 E. 14th St. Chicago Heights, Ill.

Seniausia Lietuviszka Karczema
CHICAGOJE
L. AŽUKO
3301 Auburn Ave., kertė 33čios gatvės
Dėlto asz ir turiu seniausių ruginių ir mieżinių gerymų, kaip szalto aluczio, gardžios arielkeles ir kvepenczių cigarų.

Kur bėgi Raulai? Nugi pas PETRA SZLAKI, nes esu labai isztroszkęs, o pas ji galima atsivėdyti, nes jis turi bavarska alu, gardžią ruską ocziszczina, cigarus net isz Havanos. Tai ilgiau negaliu su Tamsta kalbėti, lik sveikas, turiu skubinties, prie to jis duoda geriausias rodas visokiuose reikaluose ir provose. Teippat eina už vertėja į visokius sudus, priima visokias provas, teippat ir už užmusztus fabrikose iszvaro teisingiausia. Parduoda namus ir lotus visose dalyse miesto. Padirba visokias poperas. Paskolina pinigus ant namu ir budavojimo. Teippat užsiima su asekuracija namų ir rakandų.
PETRAS SZLAKIS
(Tarpe 33 Place ir 33 Street.)
3321 AUBURN AVE. CHICAGO, ILL.
Telefonas Yards 2451.

VIENATINIS LIETUVIU HOTELIS ROCHESTERYJE
JOS. RICKIO

Užlaiko puikų alų, elių ir porterį; puikiausę arielką Havanos cigarus. Pribuvęs keleivis visados gauna nakvynę ir visą patarnavimą.
781 Clifford kertė Henry St.

KUR VAŽIUOJI SIMAI? PAS
JURGI ARTISZAUSKA

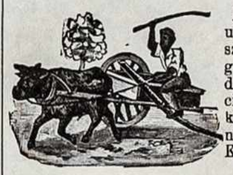

Nes jisai užlaiko szaltą alut geriausią degtinę, o cigarai vaikine, tai net isz pat Kauno.
J. ARTISZAUSKAS,
3253 S. Halsted St. Chicago.

KUR VAŽIUOJI POVILAI
PAS WM. MUKUS

Užlaiko szaltą alų, geriausę degtinę ir kvepenczius Havanos Cigarus.
WM. MUKUS,
722 W. 120th St. West Pullman, Ill.
Tel. West Pullman 104

Jonas Brazauskis
— UŽLAIKO —
PIRMOS KLIASOS SALIUNA
Szaltas Alus, Gardus Arielk
Kvepianti Havanos Cigarai
3200 So. Halsted St. Chicago
Kampas 32-ro Str.

Telephone Yards 2750
PIRMOS KLIASOS SALIUNAS
T. RADAVICZE
Linksminkis brolau pas mane atėjęs nes asz užlaikau szalta alu, geriausia vyna ir ruginė DEGTINE, o cigarai tai net isz pat Turkijos o prieto turiu didelę Halle dėlei Mitingų, veselijų ir kitokiu susirinkimu, kuris pas mane atsilankys tai bus szirdingai priimtas ir suramintas lieku Su godone,
T. RADAVICZE
936 — 33rd. Chicago, Ill.

Phone 1044
Lietuviškas Saliunas
NORTH CHICAGOJ.

Užlaikau geriausius gerymus, szaltą alų geriausią arielką ir puikius Havanos cigarus. Esu agentu West Sides Brewery Ka pas mane atsilankys bus užganėdintas.
JOS DACKEVICZE
10th and Victoria Sts. North Chicago.

Samuel Kulwinsky
Męs esam geriausi iszdirbėjai arielkos vardu "RUGBY RYE". Bandykite visi szitą arielką o nesigailėsit, nes mųsų visi gerymai yra pripažinti už geriausius po visą Ameriką. Visus gerymus parduodam už prieinamas kainas. Kas pas mus ateis bus visame užganėdintas.
9055 Commercial Av. So. Chicago, Ill.
Tel. So. Chicago 5783.

LIETUVIAI ISZDIRBEJAI

Geriausių Havanos ir Domestic Cigarų
WHITE ROSE CLUB
SABOTSKIS ir LETUKAS
4614 So. Wood St. Chicago, Ill.

Savaitinis Kalendorius

Gegužis 1910 m.

19 k. Petro ir Celestyno,
20 p. Bernard iš Sen,
21 s. Felikso pust.,
22 N. ŠV. TRAICĖS,
23 p. Dezideriaus,
24 u. Johanos,
25 s. Urbono pop.

REDAKCIJOS PATEMIJIMAI.

Labai retai mums kuomet nors atsieidavo nuo savęs patėmyti apie pirmesnę ir dabartinę betvarkę Susivienijime Lietuvių R. K. Amerikoje. Jei kuomet ką nors prieš tai rašėme, visuomet buvome priversti viešosios lietuvių opinijos tai daryti. Sveiko protožmogui ir neveidmainiui pakanka žinoti, kad "Katalikas" nieko bendro neturėjo su S.L.R.K.A. buvusiu ir dabartiniu Centro Komitetu, bet kaip kuopų, taip ir pavienių sąnarių protestus ir nusiskundimus savo skiltyse spauzdino tik todėl, kad to reikalavo visuomenė ir pati teisybė, nes kuopoms ir sąnariams per kelius ištisus metus nebuvo kam nusiskųsti už daromasias jiems skriaudas. Tatai ir leista Susivienijimo kuopoms ir sąnariams per "Kataliko" skiltis ant tos visos Susivienijime betvarkės skųsties ir ištiesų "Katalikui" turi but pripažinta garbė už tokią drąsą, kad jis leido kovoti žmonėms su savo priešais už prigulinčias sau teises, už obalsį: Vox populi — vox Dei.

* * *

Nunai męs priversti plačiau pakalbėti apie S.L.R.K.A. reikalus, o prie to mus griežtai verčia pats Susivienijimo prezidentas, kun. Pautienius. Šitas Susiv. pirmininkas "S.L.R.K.A. atskaitoje už I bertainį 1910 m." užuot savo išmintingų pastabų kuopoms ir visiems sąnariams Susiv. reikaluose, pašėlusiai užsipuola ant "Kataliko", tvirtindamas, kad "Katalikas plustąs ano Cettrn Komiteto, patį Susivienijimą ardąs ir tt. ir, kad jis, kun. Pautienius "ypatingai atnešąs savo skundą" prieš "Kataliką". Bet už ką tasai "atnešamas" skundas, nei jis pats nežino.

* * *

Viršui minėjome, kad sveiko proto žmogui pakanka suprasti nors tai, kad "Katalikas" pats su Centro Komitetu nieko bendro neturėjo ir prieš jį nekovojo, bet jei kas "Katalike" prieš tą Komitetą buvo rašoma ir šiandie dar tas pat veikiama, tai nereiškia dar to, kad "Katalikas" už tai kaltas ir kad "Katalikas" pats vienas einąs su ginklu prieš tokius galinčius, kaip kad kun. Pautienius. Prieš Centro Komitetą per "Kataliką" kovojo ir kovoja Susivienijimo kuopos ir pavieniai sąnariai, o "Katalikas" tiems raštams suteikia tik vietą ir daro tai gerai, nes kokiuo-gi kitokiuo budu galima nusiskųsti skriaudžiamam žmogui, jei jo balsas niekeno globon nebutų priimamas, tegul atsako kun. Pautienius?

* * *

Ir štai už suteiktą "Katalike" kuopoms prieglaudą savo pažiurų išreiškimui, šiandie kun. Pautienius įtaria "Kataliką", buk pastarasis ardąs Susivienijimą. Jis nieko nesako kuopų viršaičiams ir kitiems sąnariams, kaipo protestų ir straipsnių autoriams, bet užsipuola ant "Kataliko" ir su visu savo patrakimu "iš gilumos širdies" šaukia: Selauk, ardytojau! Tau rupi ne organizacijos gerovė, bet jos pinigai!

* * *

Aišku ir be to kun. Pautieniaus prisipažinimo, kad jo širdis esanti labai giliai, oi, labai giliai, jei jos nepasiekia ir nesujudina našlių ir našlaičių ašaros, nuolatiniai regimi vargai ir skurdas, jei jam širdis nepersti, matant Susivienijime tokią didelę betvarkę, kurią jis pats palaiko savo užuojautoje ir tuo viskuom prieš kitus gėrisi! Kas-gi kitas kaltas, kaip ne pats kun. Pautienius, jei per ištisus metus Susivienijimo seimo nutarimai nebuvo pildomi? Kas-gi kitas gali but kaltinamas, kaip ne kun Pautienius, jei jis sau valiauja! Dirstelkime nors į pereitą "Kataliko" numerį, kur atspaudinta Knygų Peržiurėjimo Komisijos Raportas. To raporto apskelbimo kuopos reikalavo dar prieš Naujus Metus, bet kun. Pautienius nusigriebė raporto originalą ir ligšiol nei skelbia, nei jo atgal Komisijai grąžina. Ar tai ne sauvalystė? Juk knygas peržiurėti tą Komisiją įgaliojo ne kun. Pautienius, bet seimas, ty. visos kuopos, visi organizacijos sąnariai! Tat jam ir nereikėjo tos Komisijos visai kliudyti. Tečiau jo reakcijinė sąžinė butų buvus nerami, jei butų neįsimaišęs į pašalinius dalykus, jo visai neapeinančius.

* * *

Ir už tai dabar gal dar kun. Pautienius užsipuls ant "Kataliko", kad pastarasis viešai apie jį rašo karčią tiesą. Leista jam užsipuldinėti ir apsilenkti su tiesa, vienok reikia atminti, kad tie laikai jau nugarmėję prapultin, kuomet sermėgius mušta ir liepta rankas laižyti. Šiandie Susivienijimo sąnariai mato ir žino, kas Susivienijimą ardo ir kas jam tarnauja ir męs tatai manome, kad tie sąnariai neleis tiems individuams Susivienijime maišyties ir auame cariškai šeimininkauti. Kas skaitė ištisus metus "Kataliką", tasai patėmijo gana gerai, kas Susivienijimą skriaudžia, o kas jam tarnauja ir velija gero.

* * *

Kun. Pautienius begėdiškai prikiša mums Susivienijimo pinigus, buk "Katalikui" rupinti ne organizacijos gerovė, bet pinigai. Ot, ir kalbėk su tokiuo žmogum, kaip kun. Pautienius, kuris dėlei pinigų pasirengęs ir patį dangų sugriauti. Ir štai jis dar kitiems prikaišioja pinigų godumą! Treji metai "Katalikas" v e l t u i Susivienijimui tarnauja, neima nei vieno cento ir dabar atrandama, kad jis ant pinigų godus! Tik pasijuokti verta iš tokio kun. P. sąprotavimo ir kitiems akių muilinimo. Ar negeriau butų pačiam kun. Pautieniui prisipažinti, kad pats stengiasi prie Susivienijimo turto prisirangyti ir savo jaunesnių brolių neįšmanymu pasinaudoti. Nereikia, kunigė, veidmainiauti, nes šiandie jau nėra tokių kvailų, kad savo tuo maldingumu butų galima apdumti visuomenei akis ir, kad to veidmainiavimo niekas nesuprastų ir nematytų. Viskas matoma ir be padidinančių stiklų!

* * *

Taip nedorai kun. Pautienių priverčia ant "Kataliko" užpuldinėti ir jis šmeižti nei organizacijos gerovė, nei lietuvių katalikų labas, bet laikraštis "Draugas", kurį uždėjo keli kunigai, o kurių tarpe randasi ir pats kun. Pautienius. Tie kunigai "Draugą" ir įkurė, kad jis padaryti Susivienijimo organu, pašalinus "Žvaigždę". Mat, jiems rodosi, kad lietuviai katalikai vis dar senoviškai negalį apsieiti be jų leidžiamo laikraščio. "Draugo" įsteigimas jiems buvo sunkiu daiktu, tečiau, pasitikint Susivienijimo sąnarių apsileidimui ir išdui, sumesta keli tukstančiai ir "Draugas" išleista svietan. Kadangi prieš pernykštį seimą nenorėta taip staiga už akių užbėgti "Žvaigždei" su savo "Draugu", tatai seime atmesta "Žvaigždė", Susivienijimas palikta be organo ir šių metų seime jau norima, pliš ar truks! padaryti Susivienijimo organu "Draugas". Bet pastaraisiais laikais imta jau neužsitikėti suvažiavusiems seiman delegatams, imta labai daug abejoti, ar kartais delegatai to jų "Draugo" nepasiųs kur ant Marso, tat jie dabar sumanė "Draugą" Susivienijimui n o r s parduoti, nes, esą, negalima organizacijai gyvuoti be savo locno organo!

* * *

Ot, koks jų gudrumas! Jei nepasiseks "Draugas" pervaryti organu, tat pasistengti jis nors parduoti, o vis gi, jei ne tokiuo, tai kitokiuo budu reikia Susivienijimo išdas patuštinti ir nors taip pasipelnyti.

* * *

Dabar taigi aišku už ką kun. Pautienius ant "Kataliko" užsipuola ir jį šmeižia. Jis mano tokiuo savo nedoru darbu "Kataliką" pažeminti, o "Draugui" praskinti kelią. Tečiau, kuopos, pavieniai ir busimieji XXV seimo delegatai, atminkite tuos taisomus jums žabangus ir jų apsisaugokite, nes įjų priešai dabar prieš seimą ir naktimis nemiega!

Lietuvių Mokslo ir Dailės Draugijų namai-Tautos rumai.

Nesenai mes paskui Didžiosios Lietuvos laikraščius buvom atkartoję, jog Lietuvos sostainėje Vilniuje sumanyta statyti lietuvių tautos namai. Tai sumanė Lietuvių Mokslo ir Lietuvių Dailės Draugijos. Tos Draugijos taigi kviečia visus lietuvius prie to sumanymo įvykdinimo prisidėti aukomis. Dabar "Viltis" štai ką vėl rašo tame pat reikale:

Nemaža jau praskambėjo mųsų laikraštijoj įvairių sumanymų, bet retas iš jų galėjo rasti tokį lietuvių širdyse atskambį, kaip pasiryžimas Mokslo ir Dailės Draugijų statyti savo rinkiniams rumus. Ir nestebėtina, to sumanymo įvykdinimas butų didžiai žymus žingsnis pirmyn mųsų tautos atgijime. Kaip išviso vienodai palšame atskiro žmogaus dienų gyvenime pasitaiko valandos, kuomet visa jo esybė iki giliausių pamatų sudreba, atsitinka darbai, prieš pradedant kuriuos širdis ima smarkiau plakti, — taip tautos gyvenime išaušta kartais dienos, kada visiškai apsireiškia jos asmuo, paprastai tunąs atskirų žmonių paslaptyje, esąs tik atitrauktoje srityje. Tai valandos, kuomet visų susipratusių tautos narių širdįs suplaka vienokiais norais, o jų mintįs susispiečia į vieną didį kamuolį rinktinės valios--tautos valios. Mųsų gyvenime regis jau buvo toki dvi valandi, kada reiškėsi rinktinė tautos dvasia: tai jausmų žaibai, sukratę visų krutines, spaudą išgavus, o paskui nerama ir viltįs Didžiojo Vilniaus Suvažiavimo laikų, norint paskutiniu atvėju rinktinė valia nebegalėjo aiškiai susikristalizuoti ir jos išsireiškimas toli neatsakė visuomenės lukesniams.

Suradę sau aiškų išsireiškimą tikslingi tautos norai tai ne išsisklaidantįs ir digstantįs taip greitai, kaip ir atsirandantįs minios užgaidų ukai, bet galingas sielos veiksnys. Jų įvykinimą priešingos pajėgos gal laikinai sutramdyti, gal prislėgti varu arba vieku, bet tautos valia jau pasidarė neišdildoma.

Pastatymas mųsų mokslui ir dailei rumų yra viena iš svarbiausių stočių visuomenės kilime ir dėlto turėtų tapti tokiuo pat rinktinės mųsų dvasios pasirodymu. Kaip Vilniaus suvažiavime apsireiškęs buvo tautos geismas apspręsti, užėjus audrai, savo visuomenės ir politikos siekimus ir viltis, taip šitame veiksme turėtų užšvisti kulturos siekimų vykdymas.

Ir toksai darbas tikrai butų geriausias paminėjimas Garbės Dienos šiųmetinių sukaktuvių, kurios liepte-liepia žvilgterėti praeitin ir pamąstyti apie dabartį ir ateitį, kad gelbėtumės nuo pražuties pavojaus.

Ne mes pirmi tokios darbus, kaip pastatymas mųsų mokslui ir dailei prieglaudos, sumanome.

Ant Žalgirio laukų skraidanti su Vytautu lietuvio mintis sutinka geležimi apkaltą Žišką su jo samdinių čekų eilėmis, kurias galinga Vytauto -Vado ranka sviedžia paskutiniu smugiu į tikintį jau jau triumfuoti dar kartą, apsimetusį Kryžiaus apgynėju, tautų kraugerį ir žudytoją — kryžiuotį ir trina jį amžinai. Lydėdami Žišką į jo tėvynę—ką matome?

Galinga tuomet šalis, spindinti kultura, žibanti mokslu, dalijanti karalius, vadus, tikybos ir mokslo ugnį kitoms šalims, netikėtai apsikloja rukais ir migla atkaklių tikybos karų ir imtynių, maudosi kraujuose, ugnyj, ir slėgiama viso to pamažėl, palengvėl, grimsta varguosna, nelaimėn, kol pagalios galutinai nesukniumba ant Baltakalnio ir pradeda merdėti. Nelaimingos šalies priešininkai uoliai pilajai kapus, dildo jos atmintį, skirsto ir dalinasi jos turtus–palaikus, užgrobdami kritusių ar nužudytų jos apgynėjų plačiausius valsčius, jos kalbą išvydami iš bažnyčių, visų įstaigų ir mokyklų, o knygą, ta kalba parašytą, naikindami ugnyj arba užkaldami kur kliošturių pastogėse, kad tik ko nebeužkrėstų erezija.

Galop XVIII amžiaus čekų tautos kaip ir nebesama. Išauklėjimas ir mada taip išdildo visuomenės aukštesniuose kiek kloduose tėvynės ir bočių kalbos meilę, jog vadinties čeku yra gėda, kurios vengia kiekvienas, geidžiąs skaityties šviesesniuoju. Pradeda viešpatauti kapų tyla, kurioj kur-nekur ir kada-nekada praskamba čekų kalba lupose suvargusio kaimiečio ar užklydėlio, daugumo pašiepiamo, mokslinčiaus, kuriam belieka tik rankas laužyti dėl "tėvynės nuskurimo", tik rausties kapuose, rankioti nepradingusius dar tėviškės paminklus, ir raudomis–pasakomis vaidinti tėvų didvyrių šešėlius išsigimusiems jų ainiams, garbinantiems svetimuosius dievus...

Bet likimo ratai rieda. Krinta baudžiava, aikštėn kį la čekas kaimietis, nešinąs senaja kalba, Europos padanges nušviečia žaibai ir audių perkunai, tautose, mindžiamosiose galingojo Napoleono kulnim, kįla nauji jausmai, nauji supratimai tėvynės ir tautiškumo, čekų giminietė Rusija įgijo Europos išvaduotojos vardą, kas padrąsina ir sustiprina dvasią kitų slavių tautų, ypatingai čekų, — ir Žiskos tėvynėj prasideda tartum stebuklai. Tart iš žemės ištryškę latakai atkaklųjų taboritų kraujo persisunkė gįslosna sunykusių, suskurusių ainių, ir kapuose jau gludinti kultura pradėjo leisti naujas atžalas, kurios šarpiai ąžuolais virsta. Gema auga mokslininkai, kurie tveria ir ugdo čekų kalbą ir mokslą, iškeldami savąjį ir savosios tautos vardą po platų pasaulį; pragysta dainiai, kurių balsai, kaip karo trimitai, žadina užmigusius ir susnudusius viengenčius; tarpsta veikėjai, kurie skleidžia po visą šalį apšvietimą, steigia ir ugdo pramonės, ukio, vaisbos draugijas, bendroves, bankus, kasas ir tt.

Ir šiandie, kada tik šimtas metų, tik vienas amžius, kaip Dobrovsky's rašė — Causa gentis nostrae, nisi Deus adiuvet, plane desperata est; tik šešios dešimtįs — kaip Europos tautų pavasario dienomis, Frankfurto parlamentui besirenkant, čekų Palacky's buvo iškėlęs visų slavių jungimos vėluvą, parblokštą Radetzkio armotų kulkomis; tik keturios dešimtįs nuo Sudovos dienų, kada Bismarkas, išveržęs Habsburgams pirmybės tarpe vokiečių krivulę, pastumėjo Austrijos istoriją naujosna vėžosna, — čekų tauta, pasipuošus jau puikiu kulturos vainiku, žengia vyrišku, tvirtu žingsniu šviesion ateitin, jauzdama ir suprazdama savo galybę ir svarbumą!..

Antai čekų žemės širdis — Zlata Praha! Kaip čia tautos gyvenimo smilksnys plaka, kaip gyvenimas verda! Matai, jog tai tikrai tautos širdis. Tautos širdis—gal ne milžinų, bet užtat darbininkų—skruzdėlių; ne rėksnių, ne pliuškių, ne blizguolių, tik palšų, kaip tos skruzdėlės ar bitės, darbininkų, apsukrių, vikrių, geležies ištverme, kurie kiekvienas žino ir jaučia tautos nario teises ir priedermes, — Auksinė Praga! Viskas čia spiečias, iš čia išeina ir renkas, semia sau gyvybės viekus ir randa sustiprinimą. Kiek čia įvairių –įvairiausių kulturos įstaigų, priemonių, mokyklų! O tarp visko karališkai iškilmingai žėri Tautos Teatras ir Tautos Muziejus — Narodne Divadlo ir Narodne Muzeum!

Jei mes, lietuviai, mąstome apie tokias pat įstaigas, — eikime čia pasimokytų, pasiklaustų, kaip tokie darbai daroma. Papasakotų mums tų rumų sienos, kaip jos krauta iš plytelių, pirktų už skatikus skatikėlius, sumestus po kaimus, po pylis, tėvynėj ir svetur, visur pasaulyje, kur tik koksai čekas, "duonos ieškotojas" buvo užklydęs; apsakytų tie papuošalai, kaip juos dirbo glamonėjo čekai artistai ir amatninkai, aukodami dažniausiai veltui ar pusvelčiai savo laiką ir trusą; išpasakotų tie puikųs, skaitlingi rinkiniai, kaip juos sukrovė į tuos rumus didžiunai ir prastuoliai, mokslo vyrai ir bemoksliai, visi kas ir kaip tik galėjo, plėšdami iš vidurių kalnų, rauzdami iš kapų, išgriebdami iš vandenų, pelkių, smiltynų, iškeldami iš dulkių ir užuomiršos; patvirtintų tą išdidų parašą uždėtą ant Tautos teatro — Narod sobi!..

Įdomus, stebėtinas reginys tasai čekų atgijimas. Tauta be aristokratijos, be miestelėnų, nustojusi valstijos teisių, bunda iš tautinio apmirimo, atkasa savotiškosios kulturos liekanas, sumazgo sutrukusias istorijos audeklo gijas, suruošia sau turtingiausią kalbą, kurioj net mokslo terminologija savotiška, ir trumpu laiku stoja lenktynėn su kulturingiausiomis pasaulio gentimis! Mintis smalsiai ieško veiksnių-motorų to galingo judėjimo. Ir randa. Kaip raudona gija vyniojas—bėga visuose čekų darbuose du apsireiškimu: karšta savo šalies ir savo kalbos meilė ir geležinė žmonių valia. Iš to viskas kitas seka, supratimas vertės ir galybės bendro ir sutartingo veikimo, ištvermė tikslų siekime, drąsa ir ramybė darbuose.

Šiandienos Vilnius lietuviams tai Praga čekams prieš 60 metų. Ar po tiek metų jis pasidarys lietuviams, kuo šiandien Praga yra čekams?! Kas atspės ateitį, bet ji daug priguli nuo mųsų pačių...

Lietuvos Mokslo ir Dailės Draugijų sumanymo vykinimas parodys laipsnį mųsų subrendimo didesniems darbams.

Ex-prezidentas Roosevelt, karaliai, imperatoriai ir kunigaikščiai, kurie dalyvaus karaliau sdvardo VII laidotuvėse, Gegužio 20 d. Londone.

Labai gražus keturiose spalvose Jubilėjinis paveikslas

=Kova ties=

Žalgiriais

Didumo 14x24 coliai.

Šitas paveikslas — tai retenybė, tai jubilėjinis 500 metų sukaktuvių išleidimas kovos lietuvių ir lenkų su kryžiuočiais. Paveikslas tepliotas garsaus teplioriaus J. Mateiko. Jis perstato D. L. K. Vytauto ir lenkų karaliaus Jagailos kovą su kryžiuočiais 1410 metais, kuomet kryžiuočių galybė galutinai sumalta ir jų garbė sumindžiota. Paveikslas išleista turtu ir spauda "Kataliko".

Tokio paveikslo niekur negalima gauti. Pageidaujama, idant tasai jubilėjinis paveikslas papuoštų kiekvieno lietuvio namus, o ypatingai, kuomet šiemet apvaikščiojama 500 metų sukaktuvių jubilėjus.

Parsiduoda labai pigiai. Perkant "Kataliko" redakcijoje, ant vietos, paveikslas lešuoja tik 25c. Su prisiuntimu in kitus miestus, 30c. Agentams, imant daug, nuleidžiama 50 nuošimtis.

Užsakymus su pinigais siųskite "Kataliko" išleistotojo vardu:

J. M. TANANEVICZE
3244 S. Morgan St., CHICAGO, ILL.

Susiv. L. R. K. A. Reikalai.

ADRESAI CENTRO VALDYBOS S. L. R. K. AMERIKOJE.

Kun. S. Pautienius, prezid.
P. O. Girardville, Pa.

Jonas Rikteraitis, vice-prez.,
67 James St.,
Waterbury, Conn.

Kaz. Krušinskas, sekret.
324 So. 1st St.,
Brooklyn, N. Y.

Kun. V. Staknevičia, išdinin.
207 Adams St.,
Newark, N.J.

Kasos globėjai:
Jonas Vieraitis,
107 So. Harding St.,
Worcester, Mass.

Kazys Vaškevičia,
186 Jefferson St.,
Newark, N. J.

Kun. V. Vizgirda, knygius,
190 So. Meade St.,
Wilkes-Baire, Pa.

Kun. V. Staknevičia, dvas. vad.
207 Adams St.,
Newark, N. J.

VYRIAUSYBE 85 KUOPOS SUSIV. L. R. KATALIKU AMERIKOJE.

St. Anučauskis — Prz.
4559 S. Hermitage Av.

Fr. Stasialis, vice prez.
4528 S. Wood St.

P. Nedvaras, prot. sekr.
4512 So. Wood St.

Aug. Saldukas fin. sekr.
4715 S. Wood St.

St. Marcinkevičia Kasier.
4663 Gross Ave.

VYRIAUSYBE 15 KUOPOS SUSIV. L. R. K. A. CHICAGO, ILL.

A. Bijanskas, prez.
3327 Auburn Ave.

Paul. Mažeika, vice-prez.
3315 Auburn Ave.

M. Kadzievskis, sekr. prot.
3244 So. Morgan St.

B. Butkus, fin. sekr.
843-33rd St.

J. M. Tananevičia, kasierius
3244 So. Morgan St.

ADMINISTRACIJA 1 KUOPOS S. L. R. K. A. EDWARDSVILLE, PA.

J. Janaviče, Pirmsėdis
119 Church St.,
Edwardsville, Pa.

M. Valinčius, Raštininkas
61 Short St.,
Edwardsville, Pa.

F. Leleviče, Kasierius,
22 Kosciusko St.,
Kingston, Pa.

VYRIAUSYBE 36 KUOPOS SUSIV. L.R.K.A. NEWARK, N. J.

K. Vaškeviče — Pirm.
186 Jefferson St.

A. Radzeviče — Rašt.
194 New York ave.

P. Pranis — Išdin.
81 Warwick St.

ADMINISTRACIJA 101 KUOPOS CHICAGO.

Sim. Pilackas, Prez.
730 W. 17th St.

M. J. Tananevičia, vice-prez.
670 W. 18th St.

A. Lemont, sekr.
668 W. 18th St.

ADMINISTRACIJA 73 KUOPOS S. L. R. K. A. HUDSON, PA.

Jonas Večerkauckas prez.
Box 217

Pov. Marcukonis, rašt.
Box 4

Nik. Stankeviče, kas.
Box 83

S.L.R.K.A. XXV Seimas šiemet atsibus Plymouth, Pa., "Majestic" salėje, 7, 8 ir 9 d. Birželio.

Šiemet sukanka 25 metai, kaip Susivienijimas gyvuoja ir kuris gavo savo pradžią Plymouth, Pa. per a. a. kun. A. Burbos įtekmę.

Seimas prasidės su iškilmingomis Mišiomis, kurios bus laikomos vietinėj lietuvių bažnyčioj, 9 val. ryte, 7 d. Birželio. Mišioms pasibaigus delegatai yra užkviesti atlankyti a. a. kun. Burbos, kaipo Susivienijimo įkurtojo, kapą.

7 d. Birželio vakare toj pačioj seimo salėj "Aušros" giedoriai padainuos lietuviškas daineles, o 8 d. Birželio vakare bus atlošta Mt. Carmel'io artistų teatras.

KOMITETAS.

ATSILIEPIMAS

Chicagos ir aplinkinių kuopų viršaičių į Susivienijimo Lietuvių R. K. Amerikoje kuopas ir pavienius sąnarius.

Nei vienam lietuviui katalikui nebus įstabu, kam šis atsiliepimas rašoma. Rašyti priverčia aplinkybės ir tai gana svarbios Amerikos lietuvių katalikų gyvenime. Kadangi vienam žmogui arba keliems nieko svarbaus negalima nuveikti, taip kaip visiems išvien, sujungtomis jėgomis, tatai ir atsiliepiama šiuo žygiu į visas S.L.R.K.A. kuopas ir pavienius sąnarius labai svarbiame reikale.

O tasai reikalas yra gana senas ir visiems Susivienijimo sąnariams žinomas. Tasai reikalas yra t v a r k a mųsų brangioje organizacijoje. Ar męs, gerbiamieji Susiv. sąnariai, galime pasigirti kitiems, kad męs šiandie savo organizacijoje turime tvarką? Neturėjome reikalaujamos tvarkos pirmiau, neturime jos ir šiandie, o be tvarkos mums labai skurdus toje organizacijoje užsilaikymas. Reikia žinoti, kad bile vienoje šeimynoje jei nebus susiklausimo — tenai nebus tvarkos ir Dievo palaiminimo ir toji šeimyna bus trumpai gyvuojanti ir nenaudinga. Taip ir mųsų organizacijoje, toje didelėje lietuvių išeivių šeimynoje, jei nebus tvarkos, ji turės suirti neprieteliams ant džiaugsmo. O tos tvarkos mųsų Susivienijime taigi ir nematome. Jei sąnarių skaitlius kaskartas vis mažinasi, pasitraukia pavieniai ir cielos kuopos, jei posmertinės prigulinčiai neišmokama, jei Centro valdyba nieko neveikia, nesirupina savo priderystėmis arba laužo seimo nutarimus ir konstitucijos teises, jei pagaliau perdaug toji valdyba sauvaliauja — tat ir nebus įstabu, kad męs savo organizacijoje neturime tvarkos, be kurios, kaip sakėme, ji negalės ilgai gyvuoti.

Seniau mųsų Susivienijime visokios be tvarkės ir sauvališkumo buvo priežastimi, kaip žinoma, kun. Antanas Milukas, kuris Centro valdyboje buvo vyriausiuoju sąnariu, kuris pats vienas atlikinėdavo seimus, imdavo iš išdo pinigų "Žvaigždės" palaikymui (mat "Žv." buvo organas) kiek tik jam kada norėdavosi. Jis galėjo taip drąsiai elgties to dėl, kadangi jo priežiuroje buvo visos Susivienijimo rokundos, o Centro sekretorius jo pastumdėlis. Et, budavo sušauks kur seimą, kaip ką susirinkusiems delegatams išdėstis, žinoma, kas tik jam yra reikalinga, ir seimą užbaigia. Kun. Milukas gudrus žmogus. Jis budavo prieš seimus išdirba sau pleną surenka šalininkus ir, taip atlikinėdamas seimus, nuduoda, kad ir jis dirbąs lietuvių katalikų gerovei ir tautos labui. Tuo tarpu jo toksai žemo laipsnio pasielgimas ne vienai našlei ir našlaičiams išspaudė iš akių kruvinas ašaras, o supratlyvesnius atšaldė tikyboje ir sumažino Susivienijime kuopų eiles. Ir toksai kun. Miluko pasielgimas gal butų dar besitęsęs ilgus metus, jei ne Chicagoj išleidžiamas laikraštis "Katalikas", kuris pirmutinis drįso viešai ir atvirai pakelti balsą prieš tokius kun. Miluko nedžentelmoniškus darbus. "Katalikas" pirmas pajudino kuopas, kad taip ilgiau negalima gyventi, ir štai paskui viešoji lietuvių katalikų opinija "Kataliko" balsą parėmė, o tuokart prabilo ir 23 Amerikos lietuviai kunigai, kurie "Kataliką" netik kad pagyrė, bet dar kun. Miluko darbus išpeikė ir nusprendė sekančiame seime jo įtekmę Susivienijime visai panaikinti. Ir iš to seimo (kuris buvo pernai Clevelande) laukta Susivienijimui ko nors gero ir svarbaus.

Atėjo seimo diena. Susivažiavo delegatai į Cleveland. Tiesa, kun. Miluką prašalinti iš vyriausybės prašalino, jo organą "Žvaigždę" atmetė, bet paskui atlikta seimas ne geresnis už kun. Miluko laikomus seimus. Seime sprendžiamąjį balsą turėjo vieni kunigai, kurių regis buvo trečdalis tarp visų delegatų. Pereitame seime nekurių kunigų uždavinis, kas tiesa, buvo sudrošti gerokai kun. Milukui, bet kitiems, prašalinant kun. Miluką iš vyriausybės, rupėjo nei organizacijos likimas, nei lietuvių gerovė, bet asmeniškas biznis. Jie išmetė iš organų "Žvaigždę", bet tuo pačiu žygiu Susivienijimą paliko be jokio organo ir tomis pėdomis uždėjo savą laikraštį vardu "Draugas", kuri nuo pirmų dienų užgimimo ėmė Susivienijimui piršti ir dabar dar vis piršia, o ateinančiame seime žada padaryti Susivienijimo organu. Ir jei męs, gerbiamieji sąnariai, sėdėsime sudėję rankas, prieš seimą ir seime (kuris šiemet bus Plymouthe, 7, 8 ir 9 Birželio) nieko tame dalyke neveiksime, tai aplaikysime už organą "Draugą", ne geresnį už buvusią "Žvaigždę", ir tuokart vėl turėsime per ilgus metus jungą vilkti, nes to laikraštpalaikio užlaikymas kas metai suės aplink 4 tukstančius dolerių.

Pereitu seimu Susivienijimas palikta be organo, o kadangi didesnė bile viena organizacija be organo negali gyvuoti, tai šiemet mųsų Susivienijime sąnarių skaitlius užuot didintis, ėmė sparčiai mažintis. Mat manyta vienerius metus šeip taip išbuti be šviesos, o paskui primesti savo "Draugą", kuris be pašalinės pašalpos, ir tai dar gausios pašalpos, negali užsilaikyti.

Gal kas paklaustų, kodėl pernai seime Susivienijimas paliktas be organo? Lengvas atsakymas. Pennsylvanijos kunigai prieš seimą suvėlavo išleisti savo "Draugą", o kadangi Susivienijimo sąnariai spyrėsi turėti organu "Kataliką", tai tie kunigėliai ir nusprendė: jei męs negauname, tai ir tau nereikia! ir organą atmetė. Susivienijimas paliko be vado, kaip Izraelius pustynėje.

Bet "Katalikas" ar negalėjo atlikti Susivienijimo organo prideryščių? Galėjo ir gali geriau už kitus, kadangi tasai laikraštis yra katalikiškas, didžiausias už kitus Amerikoje laikraščius ir mylįs tiesą, ko kituose laikraščiuose nesutiksi. Juk ne kas kitas, tik "Katalikas" ėmė viešai organizacijoje įvairius sauvališkumus peikti, "Katalikas" nusuko ragučius patvaldžiams, privedė Susiv. sąnarius prie susipratimo, atvėrė jiems visiems akis ir nurodė šelmystes ir "Katalikui" už tai kuone visos Susivienijimo kuopos buvo dėkingos ir jis į organus privalėjo turėti (ir šiandie turi) pirmybę, bet kad "draugiečiams" rupėjo padaryti savas gešeftas ir iš Susivienijimo kruvinų centų pasinaudoti, tatai jie pereitame seime padėjo visas savo pastangas, "Kataliką" atmetė ir Susivienijimą paliko be jokio organo.

Gerbiamieji Susivienijimo sąnariai! Į jus rašoma šitas atsiliepimas ir jųs prašoma, idant eitum mums pagalbon, nes Susivienijimas netvarkoje skęsta, sąnarių skaitlius mažinasi ir, jei męs nesidarbuosime, nesusiklausysime, neteksime umai tų našlių centų, kuriuos męs, kaip bitės medų, sunešėme ir vienon vieton sukrovėme. Kas skaitė ir skaito "Kataliką", tasai matė ir žino, kokia šiandie betvarkė viešpatauja mųsų Susivienijime. Mums, Chicagos kuopoms, guli ant širdies tasai lietuvių katalikų Susivienijimas ir męs už jį pasirengę savas galvas paguldyti. Tikime bet, kad ir jums visoms, gerbiamosios kuopos, tokia pat rupestis širdį ėda, užtaigi pridera visoms kuopoms išvien stovėti ir savo tą brangią organizaciją sutvarkyti.

O prie mųsų tos brangios organizacijos sutvarkymo štai ko reikia:

Ateinančiame seime išrinkti naują Centro valdybą ir prezidentu palikti svietišką žmogų. Seime kunigams nedelegatams neduoti sprendžiamojo balso. Išrinkti organu "Kataliką", bet sergėties "Draugo" kuris butų mums tik sunkiausiuoju jungu. Tai svarbiausia mųsų užduotis ateinančiame seime.

Susivienijimui svietiškas žmogus prezidentas yra taip reikalingas, kaip alkanam sausa duona. Ligšiol mųsų Susivienijime prezidentais buvo vis tik kunigai. Kunigus, kaipo dvasiškus vadovus, gerbiame, bet turime pasakyti karčią tiesą, kad kunigams prezidentams nerupėjo ir nerupi Susivienijimas. Jie užsiganėdina tik prezidento vardo nešiojimu. Imkime, kad ir dabartinį prezidentą, kun. Pautienių. Jis pašiepti prasčiokus, o pasigirti prezidentyste — labai gražiai moka, bet Susivienijimo likimas jam ne galvoje. Sąnariai nauji įsirašo, jam gerai, ne, ir taip gerai. Seimo nutarimų visai nepildo, o kur ne jo reikalas, jis ten bus pirmiausias. Užtaigi mųsų organizacija ir žlunga. Taip buvo pirmiau, taip ir dabar. Kitos organizacijos sąnarių skaitlium nuolatos auga, bet mųsų Susivienijimas stukso vis ant vietos. Neina neikiek pirmyn. O už tai, kad neturi gero vadovo, svietiško prezidento, kuris, kaip matai, galėtų įvesti Susivienijiman tvarką ir jį pastatyti ant kojų. Užtat-gi ir stengkimės rinkti prezidentu svietišką žmogų.

Priversti paminėti apie tuos lietuvius kunigus, kurie suvažiuoja seiman ir nors nėra delegatais, bet jiems leidžiama dar daugiau seime šeimininkauti nei tikriems, kuopų rinktiems ir pasiųstiems delegatams. Šita yda tik pas lietuvius katalikus įsiskverbus. Pasakytum apie tai svetimtaučiui, gardžiai pasijuoktų iš mųsų kvailybės. Juk niekur negirdėta, kad bile kokiame suvažiavime, seime, ar konvencijoje pašalinis žmogus, neturįs tam tikro leidimo, imtų dalyvumą posėdžiuose išvien su tikraisiais delegatais. O pas mus tas ligšiol praktikuojama ir pasakysime, kad tas veikiama mųsų pačių negerovei. Jei jis nėra delegatas, nereikia jam balso ir tegul nesikiša ne į savo reikalus, ar jis butų kunigas, ar ir pats karalius, arba krašto prezidentas. Taigi atminkime, kad šitą ydą ateinančiame seime reikia prašalinti, nes kitaip ir Susivienijimas nebus galima sutvarkyti. Teisybę mylįs kunigas už tai ne sirustįs, bet dar pritars, kad kitaip ir but negali.

Dar apie organą, nes tas ateinančiame seime bus už viską svarbiausia. Jau senai pasklydęs po plačiąją Ameriką gandas, kad ateinančian Plymoutho seiman žada suvažiuoti visi tie kunigai, delegatai ir nedelegatai, kurie išleidžia "Draugą" ir išrinkti organu savo laikraštį "Draugą". "Draugo" pastovumas visiems gerai žinomas. Jis dabar vostik kojas pavelka ir stebėtina, kad jis dar išeina. Bet jis šeip taip lig seimui stumiama, o seime jei jis bus išrinktas organu, jam gyvastis bus užtikrinta, bet mųsų Susivienijimo išdas turės sumažėti. Kunigai nori taip padaryti ir jie stengsis savo tikslą atsiekti visokiais, kad ir nepadoriausiais, budais. Bet męs neužsileiskime! Žut, ar but, bet nepasiduokime tokiam jungui! Tegul jie sau leidžia laikraštį, niekas jiems to nepavydi, bet Susivienijimo organu "Draugo" nerinkime. "Draugas" dabar prie Susivienijimo sąnarių meilinasi, "Kataliką" dumblais draipsto, "Katalikui" prikaišioja visokias niekybes, meluoja, kaip nusamdytas, tečiau jo apsisaugokimr, kaip ugnies! Ir jei kokiuo nors budu, ko nesitikima, "Draugas" butų išrinktas organu, Chicagos kuopos ir daugybė kitų pasitraukia iš Susivienijimo ir tuokart organizacija turi neatbutinai žuti.

Organu rinkti męs patariame "Kataliką", kuris laikraštis didelis, senas, savistovis, nereikalaująs pašalpos, kuris mųsų organizacijai jau kelinti metai veltui tarnauja ir gali tarnauti toliau, nepaisant užmokesties. Jei "Kataliką" aprinksite organu, jis apsiims mielai tarnauti Susivienijimui už mažesnį atlyginimą. "Katalikui" nerupi mokestis, bet jo svarbiausiaja užduotimi — palaikymas teisybės tarp lietuvių katalikų Amerikoje. Tik su "Kataliko" pagalba bus galima sutvarkyti Susivienijimas!

Gerbiamosios kuopos! Štai mųsų paskutinis patarimas organizacijos labui:

Seiman delegatų rinkite kuodaugiausiai, rinkite blaivus sąnarius, mylinčius tiesą ir apsišvietusius ir įsakykite jiems, tegul jie tenai kovoja už Susivienijimo tvarką ir tegul pataiso visas klaidas, užsitraukusias per kelius metus, idant paskui jums, kuopoms, butų džiaugsmas ir Dievui garbė.

Ateinantis seimas svarbus, kadangi jei jame nebus Susivienijimas pagal mųsų nurodymus sutvarkytas, neteksime nieko ir turėsime tik gėdą.

Dar vienas dalykas, gerbiamieji Susivienijimo sąnariai! Laikraščio "Draugo" savininkai, kaip girdima, nesitiki Plymoutho seime savo laikraštį padaryti organu, kadangi tam visi delegatai bus priešingi, tatai jie mano "Draugą" Susivienijimui parduoti. Štai jau ir Centro sekretorius, K. Krušinskas, nesenai savo išsiuntinėtoj kuopoms atskaitoj, išniekindamas "Kataliką", rašo, kad Susivienijimui butų geriausiai turėti savą organą, ty. nusipirkti "Draugą". Broliai, nepirkite katės maiše, nes aną išleidžius, ji gali jums išdraskyti akis. Šito labai, apsisaugokime ir prisakykime kuopų delegatams prisilaikyti musų šitame atsiliepime patarimų!

Padedame savo rankos parašus:

Alex. Byanskas, 15 kuop. prez.
M. Z. Kadzievskis, 15 k. sekr.
M. Wabol, 16 k. prez.
Simon A. Pilackas, 101 k. prez.
Stan. Anuczauskis, 85 k. prez.
Aug. Saldukas, 85 k. sekr.
Alex. J. Lemont, 101 k. sekr.
S. Marcinkevicze, aukščiausio teismo narys.

Tėmykit kuopos ir visi sąnariai!

Mažai kas kur garsinama apie mųsų S. L. R. K. A. seimą, tiktai vienas "Katalikas" aiškiai pažymi, kad seimas atsibus šiemet Plymouthe 7, 8 ir 9 Birželio. Tiek to, bile tik žinoma, kokiuo laiku jis atsibus, o kuopos atstovus vistiek jau ar turi išrinktus, ar gal dar renka. Aš prašyčiau ir patarčiau gerbtinoms kuopoms, idant visiems savo atstovams prisakytų, kad jie seime visi išvien darbuotusi savo organizacijos labui, bet nepataikautų ten keliems carukams, kurie stengiasi mųsų organizaciją ir jos turtą pagriebti į savo nagus, arba aną padaryti savo įrankiu. Reikia tikėties, kad suvažiavę delegatai laikysis vienybės ir nuveiks negirdėtus daiktus, sutvarkys Susivienijimą, o tuokart bus jam gera ir bujoti.

Patariu kuopoms ir visiems kitiems, kad, siunčiant seiman telegramus ar laiškus su pasveikinimais, siųstumėt ant savo delegato rankų arba šeip svietiškojo žmogaus vardu, o tuokart visi telegramai ir laiškai negalėtų but užmetami arba numetami ir turėtų but seime perskaitomi.

Štai kokia tame dalyke priežastis, kad priverčia seimo vedėjams kunigams visai neužsitikėti.

Pereitame Clevelando seime, mųs 1-ma kuopa (Edwardsville, Pa.) turėjo savo du delegatu ir seiman pasiųsta kuopos protestas ištikimo kun. V. Vizgirdo vardu. Beto "Bartels" bravoro darbininkai sumetė aukų 3 dolerius su centais ir tie pinigai pasiųsta pačiam seimo vedėjui kun. Pautieniui. Ir seime, kaip protestas, taip ir tos darbininkų aukos prieš delegatus buvo paslėpta, o po seimui net atskaitoj tos aukos nepažymėta.

Dabar taigi gana aišku, kaip mųs vadovai moka sauvaliauti ir slėpties prieš visuomenę su savo darbais. Jie veikia viską, taip kaip jiems patiems patinka, nepaisant nei to visko pasekmių. Jei mųsų kuopos protestas numestas gurban, tat anų ir daugiau tokiuo pat budu paslėpta. Tegul kuopos seiman siųstų nors geriausius ir naudingiausius savo organizacijai įnešimus — viskas bus numesta arba paslėpta, kas kunigui vedėjui nepatinka. Bet kas jiems patinka ir pagal anų mintį rašoma, tuokart ištisai seime netik skaitoma, bet dar delegatai priverčiama rankomis ploti ir buk mažiausias daiktas, visuomet protokolan pažymima.

Tatai persergsčiu kuopas ir visus pavienius, idant nei telegramų nei laiškų seiman nesiųstumėte ant kunigų vardo, bet tik svietiškų delegatų vardu, o tik tuokart viskas nežutų ir kuopų nutarimai butų priverstinai perskaitomi visiems delegatams.

Pagaliau prašyčiau kun. Vizgirdo ir kun. Pautienians pagarsinti per "Kataliką", kur padėjota 24 seiman prisiųstus Bartels Brewing darbininkų pinigus ir kodėl paslėpėta mųs 1 mos kuopos protestą ir kitus pasveikinimus?! Jei to nepasakysita, pasiliksita neteisingais!

J. Kučinskas,
iš 1 kuop. XXIV seimo delegatas.

S. L. R. K. A. Sąnariams Atsakymas.

Laikas nuo laiko aplaikau laiškus nuo Susivienijimo Lietuvių Rymo Katalikų Amerikoje, o ypač pastaramjame laike, su užklausimais teisių, lytinčių S. L. R. K. A. ir jo konstitucijos. Nekurie sąnariai taigi prašo, kad ant jų užklausimų duočiau atsakymus per laikraščius "Kataliką" ir "Draugą", ką dabar ir darau siunčiant abiem laikraščiam savo atsakymus ant užklausimų, kaip tai:

1. Ar gali turėti balsą seime sąnarys, kuris nėra delegatu?

A t s a k. Negal. Valstybių teisės leidžia tiktai išrinktiems per jųjų kuopas ir Centro valdybos sąnariams imti seime dalyvumą.

2. Ar kunigas, jei jis nėra išrinktas į atstovus per kuopą, gali turėt seime balsą?

A t s a k. Pirmo klausimo atsakymas atsako ant šito klausimo.

3. Ar konstitucija, kurioj pasakyta, kad parapijos klebonas, nebunant išrinktu į atstovus iš kuopos ir turi lygų balsą su kitais atstovais seime, yra legališka ir sutinka su Valstybių teisėmis.

A t s a k. Toksai paragrafas yra Valstybių teisėms priešingas ir negal but įdėtas nei į vieną konstituciją draugijos ar organizacijos, kuri savo sąnariams moka posmertines, kaip tai S.L.R.K.A. Ir veikmė seimo, kuriame leista balsuoti asmenims, neišrinktiems per kuopas į atstovus, yra be jokios vertės ir priešinga kiekvienos valstybės įstatams, lytintiems tokias draugijas ar organizacijas.

4. Nuo kiek metų vaikai, jei jie yra Susivienijimo sąnariais, gali balsuoti už atstovus, siunčiamus seiman?

A t s a k. Abelnai tokiose draugijose, kaip S.L.R.K.A. yra priimama asmenįs ne jaunesni 18 metų, o tai todėl, kad sutarmė Susivienijimo su asmeniu nepilnų metų butų be vertės, pertat vaikai atstovų rinkime negal turėti balso. Jei jie turėtų balsą, tai ir atstovais galėtų buti.

5. Ar gal paskirti arba išrinkti centrališką kasierių pati Centro valdyba, jei centrališkas kasierius seimo išrinktas lieka prašalintu, ar suspenduotu, ar tur but renkamas visuomenišku balsavimu?

A t s a k. Taip ir tiktai tokiame atsitikime. Visuomeniškas balsavimas tokiose draugijose yra nepraktiškas ir nekurių valstybių net teisės prisako rinkties valdybą per seimą (žiurėk mano paaiškinimą šitame klausime "Tėvynė" No. 20):

6. Ar nutarimai seimo, kuriame dalyvauja ir balsuoja parapijų klebonai, jei jie nėra išrinktais atstovais kuopų, prie kurių jie priklauso, yra legališki?

A t s a k. Ant šito klausimo atsako mano atsakymas klausime 3.

F. P. Bradchulis, L. L. B.
Prisiekusis advokatas.
Chicago, Ill.

F. Bernatowicz

Pajauta

Lizdeiko Duktė arba Lietuva XIV m tašimtyj.

Istoriškas Romanas

Išguldė Jonas Montvila.

(Tąsa).

kiomis akimis žiurėjo į visą pasaulį, o širdį jo apsiaubė koks tai nežinomas linksmumas.

Taip staigi atmaina negalėjo buti nepatėmyta dvarėnų. Jo visas apsiėjimas ir veido išžiura suteikė jiems daug visokių išvadžiojimų. Vieni sakė, kad lenkė jį užkėrino, kiti metė kaltę ant užkeiktos mergelės ir tankių su Traidėnu pasikalbėjimų; visi stebėjosi, bet nieks nėdasiprato tikros priežasties.

XXIII

GOBTUVĖS.

Šarka čiaksi ant tvoros, bus svečių, sako;
Šarka kartais suklysta, kartais tiesą pasako.
Kur svečių namuos laukia, šarkai visad' tiki
Ir neliepia virėjams skubint su vakariene.
Šarkute, moki kalbėt, sakyk, kur lakiojai?
Iš kurios pusės svečius važiuojant matei?
Šarka čiaksi ant tvoros, merginos džiaugias
Širdužė, nes mielą draugą prijaučia.
Joja su draugija gražus jaunikaitis
Iš tolimos šalies ant smarkaus žirgo;
Arklys laukas, baltakojis, kamanos auksinės:
Mergele, rengkis jį pasveikint, jau joja per vartus.

Szymanowicz.

Kada Jagaila buvo užimtas taip svarbum užmanymu, Lizdeika, nieko neprijausdamas, ramiai sau leido laiką su duktere Kernavoje. Tiek nelaimingų trumpame laike atsitikimų rodosi jau atkreipė dievų atidžią ir nuošiol jie pradėjo maloniau žiurėti ant Lietuvos, iš ko senukas džiaugėsi ir dėkojo dievams. Dabar vėl svajojo senukas apie prielankius Jagailo jausmus link Pajautos. Džiaugėsi iš prisiartinančio išsipildymo jo svajonių. Daug pats prisidėjęs prie sugrąžinimo jo ant sosto, jautėsi vertu Jagailo dėkingumo. Patvirtino tas jo mintis labai malonus apsiėjimas Jagailo su juomi, bunant jam Vilniuje, ir tie širdingi jo klausinėjimai apie Pajautą, pasilikusią Kernavoj.

Ilgai džiaugėsi tomis klaidingomis mintimis senukas. Jau nupiauti ir sustatyti į rikes javai priminė žmonėms artojams apie prisiartinančią Pabaigtuvių šventę, paskirtą pagarbinimui dievo Žemininko, Lietuvos duondavio. Kiekvienas žemės savininkas, kiekvienas ukininkas tą palaimintą dieną su savo darbininkais lauke darė dėkingas aukas. Kernavos Tėvunas, pildydamas taip šventą priderystę, tan apvaikščiojiman užkvietė visus gyventojus ir kaimynus. Diena buvo giedri ir tyki; visi žmonės susirinko ant žalio Vilijos kranto. Dievotas Lizdeika norėjo pats, kaip visados, vadovauti aukose, bet silpnumas nedaleido to padaryti; išsiuntęs tat viena kunigų, pasiliko namiej. Tuom tarpu pagarbinimas Žemininko ėjo paprastu budu. Ant Vaidylo ženklo atnešta iš namų dalis gerovės ir paukščių. Dailus ožys buvo pirma auka. Kunigas su varpų vainiku ant galvos liepė jį iškelti aukštyn ir, pridėjęs delną prie jo kaktos, dievotai giedojo:

— Žemininke, dievų mųsų pėdų ir dirvų! tau pašvenčiame šitą gyvulį, širdingai dėkodami, kad gausiai mus šiemet apdovanojai ir saugojai mus nuo ugnies, bado ir užpuoliko. Tu atstumi šaltą žiemą, tu daugini žolę ir vaisius, tavo ranka pripildo mums kluonus ir tvartus; neišleisk gi šios dirvos iš po savo globos, ir mųsų pasisekimai telinksmina tave visados!

Po maldos, kada aukininkas nudurė ožį, tuojau visi subruzdo mušti nelaimingus gyvulėlius, kurių kančias užbaigė kirvis; moterįs piovė paukščius; tuom tarpu ant sukurtu ugnių rengė pašventintas mėsas puotai. Merginos, nulipdę iš kvietinių miltų ir medaus pyragėlius, metė juos per liepsną iš rankų į rankas, tokiu budu kepdamos dievo duoną, vadinama Svkutėmis.

— Paimkime ratelius, pritaisykim kuodelius ir parengkim kudmentus! Vaišganta mums padės, nes gražiausia jos mergelė nenuskriausta liko! Paimkime ratelius, pataisykim kuodelius ir parengkim kudmentus!... dainavo ir, padavę ranką Pajautai, nuvedė nuo trikojo ir ilgai, apsupę ją ratu, šoko.

Tuomtarpu dievota draugija sėdosi prie skuomių, kurios, apklotos šviežiu šienu, užtiestos baltomis drobulėmis, buvo apkrautos visokiais valgiais. Palikta tuščios vietos numirėliams ir atskirti labiausia mylimi jų valgiai padalinta vargdieniams. Baigiant puotą vieni ant triubų gaudė, kiti-gi kalbėjosi apie mirusius draugus ir gimines.

Rupestinga apie tėvo sveikatą Pajauta, atsisveikino drauges ir su Tėvuniene grįžo namo. Įėjus į kiemą labai nusistebėjo pamačius kelius, puikiai parengtus arklius, kuriuos vadžiojo po kiemą nepažįstami tarnai.

— Kas čia per žmonės? — klausė Tėvunienės. — Gal tai kryžiokai?

— Iš kur čia kryžiokai — atsakė moteriškė — juk kryžiokai nešioja baltus ploščius, o šitie su žaliais žiuponukais. Bet ką matau! — kalbėjo, žiurėdama į duris — dievai, nubauskite merginas visados tokia baime! žiurėk, juk tai balta veliava įsmeigta prie durų! Eikime, eikime greičiau!

Pajauta ilgai neišdrįso eiti. Balta veliava, taip geistinas ženklas namuose kiekvienos merginos, tiek keliantis kiekvienos saumeilę, padarė nesmagų ant Pajautos įspudį Ant laimės pamatė išeinantį per duris Runką; pasišaukė jį ir paklausė, kas čia per svečiai.

— Juk tai niekas kitas, kaip tik piršliai — atsakė linksmas vaikinas — įeikite, tėvelis jau senai liepė jųs ieškoti. Kas per piršliai! net miela žiurėti. Kaip tik nusėdo nuo arklių, tuojaus manęs klausė apie jumis. O tokie navatni, kad negali išturėti juoko.

— Kas juos atsiuntė? — klausinėjo mergina.

— Ar aš žinau! Bet kad matytume, kokias atvežė dovanas, kaip dailiai griežia, šoka, kokius navatnus daro šposus! Aš norėčiau, kad jie niekad iš čia neišvažiuotų.

— Ar mano tėvas priėmė jų dovanas?

— Kas čia jums! jisai, sėdėdamas kedėj, viską atideda ant jųsų; bet jam šiandie dar aršiau ant akių, gal jų gerai nemato. Prašau tik įeiti.

Tėvunienė taipgi rodijo įeiti, kad jau kartą pamatyti tuos svečius. Pajauta tvirta buvo savo nusprendime ir nieko nepaisė; jautė taip-gi, kad ir tėvas neis prieš jos norą; pati vienok nežinojo, dėlko ta balta veliava taip užgavo jos širdį. Nesmagu jai taip-gi buvo atmesti dovanas, o nors ir nežinojo, kam turėjo laimę patikti, atsakymas kam nors kad ir mažiausio daikto, darė jai nesmagumą. Bet turėjo įeiti į vidų. Nesmagų įspudį padarė ant jos pamatymas puikiai apsirėdžiusių keturių karžygių ir brangių sudėtų ant skuomės dovanų. Drebėdama prisiartino prie tėvo, pabučiavo jam ranką ir mandagiai pasveikino svečius.

— Liepei mane pašaukti, tėte — tarė nedrąsiai — buvau ant aukų, bet dabar sugrįžau.

— Mano dukrele, turi netikėtus svečius; dievai atsiunčia pas tave piršlius; tau priguli duoti jiems atsakymas. Sakyk teisingai ir drąsiai, o tavo atsakymas bus podraug ir mano.

Čia pašokęs vyriausias piršlys žemai nusilenkė prieš merginą ir prakalbėjo.

— Gražiausioji ir mieliausioji dievams mergele! Kunigaikštis Danielius, seserėnas garbingos atminties Keistučio, mųsų valdovas, perimtas tavo patogumu, dievotumu ir gerumu, kuris padarė tave garsia po visą Lietuvą, atsiunčia mus su šitomis dovanomis, melsdamas, kad teiktumeis nepaniekinti jo širdies. Nuo to laiko, kaip pamatė tave pereitą rudenį ant medžioklės, kada parodei paklydusiam kelią, neturėjo nei vienos valandos, kad nebutų mąstęs apie tave. O nors visa Žemaitija žino, kaip yra galingas ir turtingas, nors yra Keistučio seserėnu, Gedimino ainiu, kada jam atsieina prašyti tavo rankos, kad neužvadintum jo vilingu ir perdrąsiu reikalavimu, nes kur-gi rasi pasaulyj tokį karžygį, kad butų tavęs vertas? Bet tavo gerumas duoda mums viltį, jog teiksiesi neatmesti taip tikrą ir taip karštą meilę, kokią jis turi link tavęs. Jisai prižada daryti viską, kad tik likti vertu tavęs. Busi ponia plačių valsčių ir kunigaikštienė daugelio pilių. Tukstantis tarnų lauks tavo prisakymų ir kasdien turėsi naujus smagumus. Priimk tat šias dovanas, kaipo ženklą prielankumo, o pirm davimo galutino atsakymo, pavelyk, kad kunigaikščio šokikai, kuriuos atsiuntė nubovyti tave, įkvėptų tau gerą mintį.

Tuojaus du karliukai su skambučiais ant galvų, aprėdyti auksu ir purpuru iššoko iš po uždangalo ir linksmai griežodami šoko po kambarį. Griežimą pertraukinėjo dainuškomis apie Pajautos patogumą, Danieliaus narsumą ir meilės saldumą. Išėjo ir juokdarys, pamėgdžiodamas dainoms taisė visokius šposus. Ant muzykės balso susirinko prie durų namiškiai: Tėvunienė stebėjosi, Runka džiaugėsi, Danuta truko juokais, net ir Lizdeika šypsojosi. Tiktai Pajauta, stovėdama šalia tėvo, rodos nieko nematė ir negirdėjo, nuleidus akis į žemę. Po šokių atvesta jaunas meškinuks, kurs ant ženklo pirmiausia nusilenkė prieš Pajautą, o paskui pasiėmęs lazdą rodė įvairius šposus. Juokėsi iš jo šposų visi, tik Pajauta nei nedirstelėjo. Piršlio akis buvo per visą laiką atkreiptos ant jos, o iš jos veido matė nepasekmingumą savo užduotės. Neiškentęs ant galo prabilo:

— Dailioji Pajauta! teikkis-gi malonesnėm dirstelėti akim! pasilytėk nors šitų dovanų, arba pasakyk: gal jų parinkimas nėra pagal tavo mintį; tuojaus jų vietą užims kitos!

— Perbrangus tai yra turtai, garbingas karžygi, prastai, kaip aš, sodietei — atsakė Pajauta. — Tikėkit man, n'esmi verta nei jųsų dovanų, nei jųsų kelionės; atsiimkite tat jas atgal.

Tas atsakymas atėmė piršliams paskutinę viltį. Pajauta gerai žinojo visus jų užkabinėjimus, kad tik ištraukti koki neatsargų žodį, žinojo, kad prisilytėjimas dovanų butų jiems geru ženklu; nenorėjo tat jų padrąsinti ir nuleidus akis nuolat laikėsi tėvo. Piršlys suprato merginą ir, negalėdamas apmalšinti savo piktumo, tarė:

— Kas tai? Pajauta niekina kunigaikštį Danielių? Kuomi gi jisai gali buti nevertu Krivių krivaičio dukters? Vardą, jaunystę, narsumą, turtą — viską tą turi! Jaigu užlaikai dar atmintyj jo pernykščių metų klaidą, tat jau gana jį nubaudei. Galėjo ant valandėlės nusidėti, bet jo neatsargumas prirodo tiktai tą, kad jam Pajauta visados yra miela. Gali but, kad perdaug myli medžioklę, bet tai niekniekis; turėdamas prie savęs taip mielą esybę, kaip jųs, pames girias ir pašvęs tau visą gyvenimą. Pagalios, jaigu tavęs neapeina laimė ir garbė, kurią tau nori suteikti, atsimink nors, jog gėdą, kokią jam darai, gali apversti jį iš draugo į priešą; atmink, ką gali padaryti užpykęs su mumis!

— Ne, — tarė Pajauta — žinau kunigaikščio Danieliaus kiltdušystę; jisai be užsigavimo priims mano atsakymą; jisai, kaipo išmintingas karžygis, iškart supras, jog ne kas kitas, bet tik šventa priderystė privertė mane atmesti jojo malonę.

— Šventa priderystė? — atkartojo nusistebėjęs

(Toliaus bus).

Br. Vargšas.

JONO ŠIRDIS.

Drama 5-se veikmėse.

(Tąsa).

A d o m a s. Sakysiu atvirai. Dabartinis jo gyvenimas man nepatinka. Aš noriu, kad mano duktė, budama už vyro, nekęstų vargo. Aš jau senas, o palikti bile kam savo žemę nenorėčiau. Ir kad vėliau už mano darbą vaikas vargtų. Nenorėčiau matyti savo dukterį pačia tinginio ir padaužos. Padėčiau ir tada. Bet kas padės, kada mudu su motina kojas pastatysime?

S p i r g e v i č e. Argi Vincas toks blogas žmogus?

A d o m a s. Paklausk jo, kaimyne, ką jis visą laiką veikė? Sėdėjo prie bonkos ir laidė pinigus.

S p i r g e v i č e. (Vincui). Čia tau Adomas sako teisybę.

A d o m a s. Arti ir akėti jam blogas darbas, tarsi, koks ponas žemę išrandavojo. Iš randos taip gyventi negalima. Tur but ir skolų turi... O tas jau blogai.

S p i r g e v i č e. Teisybė.

A d o m a s. Aš tikiu, kad Vincas myli mano dukrę...

V i n c a s. (Pašokęs). Taip, tėvai, myliu aš ją, labai myliu.

A d o m a s. (Linksmiau). Prirodyk tai; pradėk žmoniškiau gyventi.

V i n c a s. Duodu žodį. (bučiuoja Adomui ranką). Gal buti aš buvau paklydęs, bet prižadu buti vyru. Tik pažadėki Agnutę.

S p i r g e v č e. Dabar viskas paisibaigė. Esu linksmas, labai linksmas.

A d o m a s. Vincai, man dar mažai tavo prižadėjimų.

V i n c a s. Sakyk, tėvas, viską.

S p i r g e v i č e. Žinoma, žinoma viską.

A d o m a s. Gerai. Pirmiausiai turi atimti žemę ir pats ant jos gyventi. Bus sunku, padėsiu aš.

V i n c a s. Padarysiu tai.

A d o m a s. Iš pelnytų pinigų turi palengva išmokėti skolas. Ir jaigu tu per metus nuoširdžiai užsiimsi darbu ir negirtuokliausi, duodu žodį, kad Agnė bus tavo, o jei ne — tai ne.

S p i r g e v i č e. Labai protingai. Spėjau, kad tą pasakysi. Vincai, tą padarysi?

V i n c a s. Iš mano pusės kliuties nebus.

S p i r g e v i č e. Dabar paduokit rankas ir pasibučiuokit.

A d o m a s. Ponas Spirgeviče busi mųsų liudininku.

S p i r g e v i č e. Taip, taip aš busiu liudininku ir, jaigu kuris nelaikys jųsų žodžio, turės bylą su manim. Labai esu linksmas, kad pavyko surišt jus, mano draugai.

A d o m a s. Dabar aš noriu su ponu Spirgeviče pakalbėti, su moterimis. Tu Vincai lukterėk valandėlę.

V i n c a s. Labai meldžiu.

S p i r g e v i č e. (Išeidami). Aš dar šį rytą įspėjau, kad Adomas tur su manim prie moterų pakalbėti.

(Spirgeviče ir Adomas išeina).

X

V i n c a s. (Vienas). Puikus žmogus tas ponas Spirgeviče. Kiek jis dirba, kad tik kaip įpiršti man Agnę. Supranta žmogus, kad ir jam tada lengviau butų atimti tuos du šimtu, kuriuos jau ar ne trįs metai kaip paskolinau. Adomas, žinoma, to nesupranta...(pauza). Kad man kaip nors įsiritus į šituos namus, kitaip pradėtų sektis. Visupirmu užkiščiau gerkles skolininkams, o kada mirs Adomas, ko tada man truksta?! Agnė darbininkė, motina nesikištų, paliaučiau kaušti, ir užgyvenčiau kaip tas piemenėlis karalaitę paėmęs. O negausiu Agnės: parduos skolininkai žemę ir po manęs, tada ir prasta merga nežiurės...

(Įeina Spirgeviče, Adomas, Petronė ir Agnė).

XI

S p i r g e v i č e. (Įeidamas). Kur Spirgeviče pasisuka, viskas eina su spirgais.

(Visi linksmai nusijuokia).

V i n c a s. (Bučiuoja Petronei ranką). Mamyte, daleisk man vesinti šituo vardu... (į visus). Pasistengsiu išpildyti duotą žodį ir atitarnaut už tą laimę, kokią man suteikėt.

P e t r o n ė. Ponas Spirgeviče ir kiti

(T. B.)

Lietuvis kriauczius

Męs siuvame vyrams ir moterims naujausios mados siutus. Taipgi pataisome senus.

Turiu kelioliką lotų ant pardavimo, įvairiose dalyse miesto.

Pas mane galite užsiraszyti "Kataliką". Visokiuose reikaluose kreipkitės pas

KAZ. KUCZINSKAS,

180 N. Washington St., Wilkes-Barre, Pa.

HASSAN

Korko Galais

SIGARETAI

Pamislyk! Korko galais labai gero tabako 10 sigaretų tik už 5 centus! Didžiausios vertės sigaretai. Jų gerumą išdirbo tiktai ilgi mųs praktikos metai ir didelis stropumas.

Parsiduoda visur.

5¢

The American Tobacco Co.

111 Fifth Ave., New York City

LIETUVIS KRIAUCZIUS

Siuvu visokias vyriszkas drapanas kaip tai: Overkotus ir visokios mados Siutus. Meldžiu szelpt tautietį, o busite užganėdinti. Turiu daugelį visokių ceikių; priegtam senas drapanas czystiju, skalbiu, taisau ir kvarbuoju. Meldžiu kreiptis pe antraszu:

J. Kuczinskas,

238 Slocum St. Kingston, Pa.

MRS. EDWARD BRADEL

Dirbtuvė Kukardų, Szarpų, Veliavų ir Bažnytinių Karunų. Pristato Draugystėms parėdus. Siuva Sidabru ir Auksu. Kokiale meldžiame kreiptis prie mųsų, o męs stengsimėsi kiekvieną užganėdinti. Teipogi užlaikome gyvas kvietkas.

1718 W. 47-th St. CHICAGO, ILL.

GEORGE HAZARD

PLUMBERIS

Suveda gazą, suras ir tt. Visus užkalbinimus greitai atlieka ir savo darbą gvarantuoja.

3252 Emerald Avenue - - Chicago, Ill.

Telephone Yards 4527.

VIENATINE LIETUVIŠKA DIDELĖ KRAUTUVĖ

Gereusiu armoniku, skripku, kiernetu, triubu, koncertinu ir daugybę visokiu muzikaliszku instrumentu. Puikiausiu dziegoreliu, lenciugieliu, visokiu graziu žiedu, geru britvu, drukavojimui maszinukiu, albumu, revolveriu, kryžiu, guminiu litaru, istoriszku ir maldaknygiu, visokiu graziu popieru del raszymo gromatu tuzinas 25c., 5 tuz. už $1.00. Atsiusk savo tikrą adresą ir už 5c. markę o aturesi No. 3 katalogą su 450 paveikslu ir 1.000 visokiu naudingu daiktu. Asz gvarantuoju kad mano tavoras pirmos kliasos o prekes pigesnes kaip kitur. Orderius iszsiunczin greitai in visus Amerikos, Kanados ir Anglijos krasztus. Kviecziu visus atlankit su visokiais pirkiniais ir orderiais pas K. WILKEWICH, Dep. K. 112 GRAND ST. BROOKLYN N. Y.

JONAS MAŽEIKO

Pirmiausias agentas ir notarijuszas del visokių reikalų ir rodos davėjas visose provose. Męs iszprovojem kogeriausia arba greitai sutaikom. Kas norėtumėt pirkt namus arba farma, tai męs paskolinam pinigus pigiause

JONAS MAŽEIKO

130 Canalport Av., Tel. Canal 683

Pamislyk Gerai

kad visi gėrimai turinti mųsų Trade Mark yra geriausi. Bandykit mųsų Ranger Spring Straight Kentucky Arielką. Mųsų geriausios arielkos.

IZIDOR KOHN & CO.

išdirbėja

3829 State St. Chicago, Ill.

Phone Douglas 3390

DAKTARAS WISSIG

ISZ SENO KRAJAUS

Gydo labai pasekmingai visokias ligas chroniszkas vyriszkas ir moteriszkas kurios yra uszsiseneje. Jaigu kiti jums nepagelbejo, atsilankykit pas mane.

EGZAMINAVOJA PIRMU KARTU DYKAI

1727 18ta gat. tarpe Paulina ir Wood

Ofiso valandos: 10 iki 12 ryte, nuo 3 iki 4 ir nuo 6 iki 9 vakare. Nedeliomis: 10 iki 2 P. M.

Tel. Canal 3263.

Lietuviška Pirtis

ALEX KUPSHAS

Užlaikau geriausią lietuviszką, rusiszką ir turkiszką pirtį ant Bridgeporto. Mano pirtis buna ketvergais del moterų o pėtnycziom ir subatomis del vyrų. Taipgi užlaikau puikų saliuna su visokiais skaniais gėrimais. Kuris pas mane atsilankys bus szirdingai priimtas.

3318 SO MORGAN ST

Administracija Liet. Teat. Dr-stės po priegloba Szv. Martino.

Vinc. Armonas, Prez.
941 — 33rd. St.
Stan. Stonevicze, Vice-prez.
3206 Auburn Ave.
Martinas Z. Kadzievskis Sekr. Prot.
3244 So. Morgan St.
A. Kasparavicze, Fin. Sekr.
3239 Auburn Ave Chicago, Ill.
J. M. Tananevicze Kasierius
3244 So. Morgan St.
REŽISZIERIUS TEATRU
Martinas Z. Kadzievskis
3244 So. Morgan St.

Administracija Dr-tės Šv. Stanislovo V. ir K.

Juoz. Klimas, Pirmsėdis
4527 Marshfield Ave.
Mot. Randis, Pagelbininkas
4608 So. Wood St.
Paulius P. Baltutis, Prot. rašt.
3244 So. Morgan St.
Jurgis Brazauckas, Fin. rašt.
4551 Hermitage Ave.
Kazimieras Stulga, kasierius
4513 So. Wood St.

Administracija D. L. K. Vytauto Politiško Kliubo

WILKES-BARRE, PA.
John S. Lopatto.
Attorney-at-Law Prezidentas.
47-48-49 Bennett Building.
Petras Aceviczius Vice-Prez.
58 Sheridan St.
Sylvestras Pileckis Sekr. Prot.
462 E. South St.
Kazim. Kuczinskas, Sekr. Finansų
180 N. Washington St.
Ant. Sheskevicze, Sekr. Finansų
501 New Grant St.
Jurgis Bekus Kasierius.
138 So. Meade St.
Petras Mazeika Globėjas Kasos
662 Northampton St.
Jos. Brrzdaitiss Glabėjas Kasos.
480 Stanton St.
Juozas Grimaila Marszalka
31 Tonnary St.

Administracija Dr-stės Lietuvos Sunų No, 1

ANT TOWN OF LAKE.
Stan. Anuczauskis, prez.
4559 S. Hermitage Ave
Juozapas Klimas, vice-prez.
4527 S. Marshfield ave.
Juoz. Žalandauskas, protokolų raszt.
4513 So. Hermitage ave.
Antanas Jankaitis, finan. raszt.
4514 Paulina St.
Antanas B. Žemaitis, kasierius.
4731 So. Wood St.

Kliubas Lietuvos K. Mindaugio.

J. V. Zacharevicze, prez.
917 33rd st.
Martinas Kadzievskis sekr.
3244 So. Morgan st.
J. M. Tananevicze, kasierius,
3244 So. Morgan st.
Kun. M. Krauczunas, kapelonas,
32nd Pl. and Auburn ave.

Vyriausybė Susivienijimo Lietuvių Namų Savininkų

Aleksandra Byanskas, Pirmininkas,
3327 Auburn Ave.
J. K. Chmelauskas, Rasztininkas,
3231 Auburn Ave.

Administracija Dr-tės Šv. Juozapo Laim. Sm.

Juozupas Zalandauckas, prez.
4513 Hermitage Ave.
Juozupas klimas, vice prez.
4527 Marshfield Ave.
Petras Vaitkus, sekr. prot.
4408 So. Hermitage Ave.,
Jonas Pszelgauckas, sekr. fin.
4437 So. Wood St.
Stan. Anuczauskas, kas.
4559 S. Hermitage Ave.

PASARGA: "Už korespondencijas ir apgarsinimus "Kataliko" Redakcija neatsako.

Draugisczių reikalai.

Extra! tėmykit akcijonieriai!

Keistuto Paskolinimo ir Budavojimo Dr-stės No. 1, Balandžio 28 d. direktoriai laikė savo susirinkimą, ant kurio nutarė permainyti vietą susirinkimo į Juozapo Ridiko salę ant 33 ir Illinois Court. Ateinantis susirinkimas bus laikytas Gegužio 12 d. Juozapo Ridiko svetainėj. Teipgi atsidaro 36 Serija. Meldžiam ant ateinanczio susirinkimo kuodaugiausia prisiraszyti prie mųsų Paskolinimo Bankos.

Su godone,
M. Z. Kadzievskis, prez.
S. A. Pilackas, Sekr.
730 W. 17th Str.

Tėmykit sąnariai!

Lietuviszka Teatraliszka Dr-stė Szv. Martino, turės savo mėnesinį mitingą nedėlioje 22-trą d. Gegužio t. m., 1-mą val. po pietų, salėje parapijos Szv. Jurgio K. ant 32-ro Pl. ir Auburn Ave. salės No. 16. Meldžiame kiekvieną storotis pributi, nes labai daug svarbių dalykų turime dėl apsvarstymo, tie sąnariai katrie neužsimokėjote už serijas meldžiame užsimokėti.

Su pagarba.
M. Z. Kadzievskis sekr.

Lietuviszkos Konservatorijos mokinių Koncertas!

Tas pirmutinis Lietuviszkos Konservatorijos saitas bus vieszai su visuomene užmegstas 29 Gegužio 1910 m. 7 val. vakare Hull House teat e.

Kam įdomus mųsų kulturiszkas kilimas, kam jis brangus, tas panorės but ir liudininku tokio nepaprasto apsireiszkimo ypacz czia, Amerikoje, kur męs, iszrakti isz savo Tėvynės, griebiamės to, kas mųs palaiko vienybėj, ragina prie saviguodos ir kulturiszko kilimo — abelnai prie mokslo.

Tame koncerte nedalyvaus vien iszlavinti pilnai artistai, bet netame ir jei be mokyklos butų siekiniai, kad rodyt visuomenei jau pilnai subrendusius artistus. Czia pavedama-gi visuomenei kontrole ir praszoma atkreipt atidą į mokinius, kaip kiekvienas isz jų ir tolesniai toj meno szakoj vystisis. Dėlto gi ant pagrindų mokiniai tik ką pradedą kartu su tais, kurie jau gali but visada pageidaujami vieszame pasirodyme prieš publiką. Kaip vieni, taip ir antri visuomenei turi but vienodai įdomus, kadangi visuomenė yra praszoma atidžiai žiurėt ir sergėt kaip kiekvienas isz mokinių ir to lesniai gliaudeliosis ir vystisis toj meno szakoj — muzikoj.

Savo varde ir varde visų mokinių,
MIKAS PETRAUSKAS.

Tikietus gauna gauti "Kataliko" ir "Lietuvos" redakcijose. Teipgi pas mokinius Liet. Konserv ir pas narius "Birutės". Tikietų kainos: 25c., 50c., 75c. ir $1.00 (21

Didelis Pikninkas!

Simano Daukanto draugystė szio mėneslo Gegužio 22 dieną, t. y. nedėlioje parengia didelį pikninką. Pikninkas atsibus parke Bergmann's Grove, Riverside, Ill. Simano Daukanto dr-stė tatai visus lietuvius ir lietuvaites szirdingai kvieczia tą pikninką atlankyti, kadangi apart szokių ir kitų pasilinksminimų bus galima sveiku oru socziai pakvėpuoti. Pikninkas prasidės 9 val. ryte. Inžanga 25c. porai.

20) KOMITETAS.

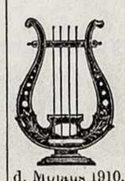

KONCERTAS!

Treczias didelis lietuviszkas Koncertas, parengtas storone Chicagos Lietuvių Muzikantų po vardu 'Lietuva Band', kuris atsibus subatoj, 21 d. Mojaus 1910, Freiheit Turner svetainėj. Svetainė atidaryta 6:30 val. vakare. Koncertas prasidės 7:30 val. vak. Po koncertui balius. Ant minėto koncerto bus atgrajitos melodijos sutaisytos geriausių kompozitorių. Kas atsilankys, iszgirs ko da negirdėjo. Reikalaujanti muzikos, meldžiame atsiszaukti pas szito beno vadus:

Petras Budris, 917 — 33rd St.
Jonas Budris, 918 — 32 St.
Antanas Pileckas, 1823 String St.
K. J. Fillipovich, 826 W. 34 St.

Gausite teisingas prekes ir geriausi patarnavimą. Su godone,
17) KOMITETAS.

Didelis 15 metų sukaktuvių apvaikszcziojimas

Kaip gyvuoja Draugystė szv. Petro ir Povilo atsibus Nedėlioje 22-ra dieną Gegužio 1910 m. Pulaskio salėje No. 1711 So. Ashland ave., bus deklemacijos ir prakalbos. Po prakalbų prasidės Balius ir szokiai, apvaikszcziojimas prasidės 4-tą val. po pietų įžanga porai 25c. meilingai užkvieczia lietuvaites ir lietuvius ant tos iszkilmės pasiklausyti dainų deklemacijų ir prakalbų, teippat smagei pasiszokti. Su godone,

(20) Dr-stės KOMITETAS.

Susirinkimas!

Dr-stė szv. Stanislovo, V. ir K. kvieczia visus delegatus ant Town of Lake, kurie yra paskirti dėl rengimo apvaikszcziojimo 500 metų sukaktuvių, kovos ties Žalgirių. Susirinkimas atsibus subatoje 21 d. Gegužio 1910 m. 7:30 val. vakare szv. Kryžiaus svetainėje 46 ir Wood gatvių. Atstovas.

Dr-stė Lietuvos Sunų No. 1 ant Town of Lake turės didelį ballų, subatoje 28 Gegužio 1910 m. p. Kuszleikos svetainėje 4558 So. Paulina gatves. Balius prasidės 7 valandą vakare. Užpraszo visus atsilankyti. 21)

Su godone, KOMITETAS.

Draugystė Lietuvos Sunų No. 1 ant Town of Lake turės extrą susirinkimą subatoje 21 May 1910 m., 8 val. vakare J. Viczkio svetainėje 4514 S. Paulina St. Kiekvienas sąnarys privalo pributi, nes turės svarbių reikalų dėl apsvarstymo.

Juo. Zalandauckas,
4513 Hermitage Ave.

Puikus Pikninkas!

Draugystė Liuosybės, parengia didelį puiku Pikninką nedėlioje 29 Geg (May) 1910 m. Leafy Grove, Willow Springs, Ill. Tai vienas isz gražiausiu daržų Chicagos apielinkėje, o davažiuoti galima Archer Limits karais kol jie baigiasi, o paskui Chicago Joliet iki daržui. Kvieczia draugystė visus senus ir jaunus lietuvius ir lietuvaites atsilankyti ant to pikninko bus galima link-mai laiką perleisti iki vėlyvam vakarui, nes ant ryto szventė (Decoration Day) ir yra užsakyta daug extra karų, teip kad nesunku bus gauti karus ir nereikės laukti ilgai karo. Pradžia 9 val. ryto. Inžanga 25c. porai. Kviecza visus.

21) KOMITETAS.

Pajieszkojimai.

Asz reikalauju 15 gerų kriauczių, katrie gali padaryti atsakantį darbą ant moteriszkų drabužių ir teipgi gerą prosavotoją ant moteriszkų drabužių. Užmokesnis geras ir darbas ant visados, kas noriesite geros vietos praszom atsiszaukti ant szito adreso:

Louis Kasper, (20
3129—3131 Wentworth ave.
Phone Yards 2263 Chicago, Ill.

Paieszkau savo tikro brolio Stanislovo Uselio, paeinanczio isz Pajuruno kaimo, Kauno gub., Raseinių pav. Apie 3 metai kaip gyveno pas mane ant West Side Chicagoje bet dabar nežinau kur buna. Gal kas girdėjote, ar jis pats teiksis atsiszaukti ant antraszo.

Juozapas Usells, (20
1432 — 54 Ct. Box 218 Grant Works, Ill.

Paieszkau savo brolio Kazimiero Urbono ir Konstantino Butkaus, abu paeina isz Kauno gub., Telszių pav., Plungių par. Jie patįs ar kas kitas apie juos žino meldžiu duoti man žinią kuogreicziausiai, nes asz atvažiavau isz Lietuvos ir neturiu jokių pažįstamų, adresas:

Elzbieta Urbonaite (21
3244 So. Morgan St. Chicago, Ill.

Asz Adomas Vainaviczius, atvažiavau isz London England į Chicago, ir paieszkau savo brolio Jono Vainaviczius ir motinos Justinos. Brolis gyveno ant W. 12th St. kokie 7 metai atgal. Brolis ir motina kokią 20 metų gyveno Chicago, paeina isz Lietuvos, Suvalkų gub., Kalvarijos pav. Jisai ar kas kitas praszau atsiszaukti ant adreso:

Adomas Vainavicze, (22
3244 S. Morgan St. Chicago, Ill.

Paieszkau savo brolio Jono Nievinsko, paeinanczio isz Kauno gub., Josvainių par., Pilsupių sodos. Du metu atgal gyveno Bay City. Kas apie jį žino, ar jis pats teikitės duot žinią man, nes turiu svarbų reikalą. Adresas:

Stanislovas Nievinskas,
Box 31, Miners Mills, Pa.

Paieszkau savo draugo Kazimiero Meszkelio, paeina isz Kauno gub., Panevėžio pav., Žemaitėlių kaimo, ketvirti metai Amerikoj. Pirma gyveno Chicagoj. Meldžiu duot žinią ant adreso: Bronislovas Stumbris

1527—41 St. N. E. Cleveland, Ohio.

Paieszkau savo sesers Onos Bariszevicziukės, Kauno gub., Panevėžio pav., Smilgių par., Paviukszinių sodos. Važiavo pas mane, bet girdėjau, kad sulaikė Tilžėj dėl akių ligos. Jau 4 mėnesiai neturiu jokios žinios. Prasau duot žinią ant szio adreso:

P. Baris, (22
1500 S. Canal St. Chicago, Ill.

ANT PARDAVIMO.

Keturi puikųs namai parsiduoda labai pigiai. Namai randasi ant Centre Ave., tarp 33-czios ir 34-tos gatvių, yra puikiai įtaisyti ant dviejų familijų su cementiniais sklepais. Atsiszaukit pas:

J. M. TANANEVICZE,
3244 So. Morgan St.

Grosernė ir buczernė ant pardavimo.

Parsiduoda grosernė ir buczernė, apgyventa tarp lietuvių ir lenkų. Savininkas turėdamas dvi bizni negalėdamas gerai prižiurėti yra priverstas parduoti už pigę prekę. Norintieji pirkti gali atsiszaukti ant antraszo.

Jurgis Marcinkevicze, (20
1823 — 45 St. Chicago, Ill.

Ant pardavimo pieninyczia su namu, taipgi visi įrankiai, arklys ir du vežimu labai gera vieta lietuvui kalbancziam lenkiszkai. Parsiduoda labai pigiai; isz priežasties senatvės savininkas važiuoja į krajų. Atsiszaukit į "Kataliko" Redakciją. (20

Ant pardavimo labai pigiai grosernė parsiduoda jog savininkas ne sukalba lietuviszkai, o lietuviai apgyveno szią vietą. Parsiduos labai pigiai. Atsiszaukite po numeriu.

642 W. 18 St. (20

Gali rast savininką namie kožną vakarą po 6 val., o subatoje po pietų.

Ant pardavimo fornicziai (naminiai rakandai). Parsiduos labai pigiai, turi but parduota greit, atsiszaukite greit.

Mary Vitkus,
619 W. 18th St. Chicago, Ill.

Parsiduoda Barberszape labai pigiai Savininkas iszvažiuoja ant farmų dėl sveikatos. Gera tarp lietuvių vieta dėl biznio. Tik vienas blokas nuo Apveizdos Dievo lietuviszkos bažnyczios. Atsiszaukit pas: 1711 So. Halsted St

23) arti 18-tos gatv Chicago.

Ant randos.

Labai gera vieta dėl pieniaus (milkmono) arba kito kokio biznio. 3222 Auburn ave. Atsiszaukit pas:

J. M. Tananevicze.
3244 Morgan St.

Puikųs ruimai dėl daktaro ar kito kokio ofiso. Dideli langai isz fronto, szviesųs ruimai ant antrų lubų. 3321 Morgan Str. Atsiszaukit pas:

J. M. Tananevicze,
3244 Morgan St.

ANT PARANDAVOJIMO puikus, didelis, szviesus ruimas, tinkantis ant offiso ar kriauczių biznio, ant Morgan St. Atsiszaukite į "Kataliko" Redakcija.

Mokykla Šokių!

Prof. Julius S. užtikrina, kad iszmokys szokti kiekvie ą jauną ar seną. Iszmokina valcą 6 rųszių ir talp kad gali drąsiai eiti szokti publikoje. Taip gi iszmokys ir kitus szokius su 6 vakarais; vakare nuo 8 valandų iki 11. Kas moka vaikszczioti, tas gali iszmokti ir szokti. Kas nori mokytis tegul ateina į svetainę, mokinu kas dien, szventųne. Prof. Julius S. pranesza visiems, kurie nori iszmokt tuos szokius, kad ateitų ant sekanczio adreso: 2124 South Halsted st.

Ofisas ant 3-czių lubų. Atdaras nuo 5 iki 8 val. vakare. Mokina visokius szokius: Buck, Skirt, airiszką Jig, szpaniszką Clock, Sand Jig, Straight Jig, Redowa, Schottische, Barn Dance, Kriespiul ir kitus.

Nauja Daktariška knyga Daktaras Kišeniuje.

Su paveikslais, naudingais patarimais ir daugybe receptų nuo visokių ligų, gražiai apdaryta su auksinėm raidėm ant apdaro, knyga parsiduoda po 1 dol. Tą knygą gali gauti dovanai užsiraszydamas "Kataliką" ant metų mokėdamas prenumeratos 2 dol. mųsų agentui.

M. PALTANAVICZE
51 Millbury St Worcester Mass

$100 Typewriteris už 17c ant dienos!

Perskaitykit antgalvį išnaujo, tada dasiprotėsite, ką tas reiškia.

Oliver Typewriteris—geriausia matomo druko mašina $100—geriausias šių dienų typewriteris—bus įųsų už 17c ant dienos!

Typewriteris, kuris yra svarbiu dalyku pramonystės istorijoje—bus įųs už 17c ant dienos.

Typewriteris, kuris parengtas su tokiomis prietaisomis, kaip tai: Lygus Ėjimas, Lygumas Linijų, Dvigubas Sustojimas, Didis Spartumas, Automatiškas Tabulatorius, ir visos kitos naujausio išradimo prietaisos. Viskas

17c ant dienos bus jusu!

Męs tik dabar tą pagarsiname, norėdami atjausti žmonių nuomones. Tik visai mažas įmokėjimas ir paskui 17c ant dienos. Tai yra plianas riešuto lukšte.

Iš pasekmės tokios daugybės atsišaukimų, męs patįs nusistebėjome

Reikalavimai ateina nuo visokių luomų ir užsiėmimų žmonių

Daugiausia apsis eliavimą gauname nuo gerai pasiturinčių žmonių, kuriuos patraukė toji nauja propozicija. Dabar Oliver Typewriteris dėlto ir yra populiariškiausias.

Taigi dabar ir yra gadynė visotino vartojimo typewriterių.

Ketvirtdalis milijyno žmonių daro pinigus su

The OLIVER Typewriter

Geriausia matomo druko mašina

Oliver Typewriteris daro pinigus ištarus tiktai žodį "eik!" Taip lengvai drukuoja, kad pradėjęs bemat išmoksti. Uždirbi besimokindamas. Tegul mašina užsimoka už save 17c o rėstas lieka jums.

Kur nebebusi, ten yra darbo ir uždarbio su Oliver mašina. Pramonės svietas stveriasi už Oliver mašinų. Sunku net išpildyti visus apsisteiavimus. Jos uždirba daugiau, kaip kitos kokios darbininkų kliasos.

"Oliver Typewriteris kožname name"

Tai yra šios dienos šauksmas. Dabar šios mašinos yra reikalingos kiekvienam namui. Prastumas valdymo ir drutumas mašinukių daro jas parankiomis kasdieniniam drukaovojimui. Daugiausia jos užima jaunuomenę.

Dabartinio mųsų pardavimo plianas pristatys Oliver mašiną į kožną Amerikos namą.

Ar-gi jųs uždarysite savo namo arba offiso duris nuo jo?

Rašykite tuojaus klausdami informacijų ir naujo Oliver katalogo. Adresas:

The Oliver Typewriter Co.
47-55 Dearborn St. Chicago, Ill

A. COHEN,

užlaiko

DIDELE KRAUTUVE DR. BUŽIU

Jeigu norite pirkti ką nors ant žiemos ir szvenczių, eikite pas A. COHEN. Tenai rasite visokių drabužių dėl vyrų, moterų ir vaikų. Turime daugyėę visokių puikių czeverykų. Mųs czienios labai žemos. Męs kalbame lietuviszkai

1334 Jefferson St. - Chicago, Ill.

J. ADOMAITIS

UŽLAIKO
PUIKU SALIUNA
Szaltas alus skani arielka
ir kvepenti Havanos Cigarai
17ta ir Union Ave. Chicago

V. PALIUKAITIS

LIETUVYS KARPENDERIS.

Praneszu visiems lietuviams kad asz taisau visokius namus be skirtumo, popieruoju, maliavoju ir visą darbą atlieku kogeriausiai ir pigiausiai. Meldžiu su reikalais kreiptis pas mane po antr.

3229 Auburn Ave., Kertė 33 Pl

Telephone Canal 285
KAZ. KATUTIS
LIETUVISZKAS GRABORIUS
Persamdo kereczius ant pagrabų, veselijų ir tt.
166 W. 18th St. Chicago, Ill.

Klauskit Chopen 10c. cigarų, nes padirbti iš geriausio tabako.

JOS. BARTKOWIAK
Iszdirbėjas
4934 So. Paulina St. Chicago
Phone Yards 4154.

K. STULGA

Užlaiko visokį tavorą kaip Batus czeverykus ir kitokius vsriszkus puikius drabužius.
Meldžiu nepamirszkit mano krautuvės, o busite meilingai priimti.
4513 So. Wood St., Chicago

R. S. Ivaszkevicze

Pirmutinis lietuviszkas iszdirbėjas visokiu mineraliszku gėrymų, kaipo:
GINGER ALE, PAPSO, SALSERIO IR OBUOLINES SAIDES.
1645 W. 46th. St. Arti Ashland Ave
CHICAGO, ILL

VAKTUOK HALLEY'O KOMETĄ

Didžiausias apsireiszkimas pasaulyje SZIS PUIKUS O SUDURIMU

Teleskopas tik $1.50

Puikaus blizganczio misingio. Labai indomus instrumentas, o taip pigiai. Visiems prieinamas. Vyrai, moters ir vaikai privalo turet vieną. Adresas:

L. D. Freter Co., 52 Dearborn St. Chicago, Ill.

Lietuviai pardav.:
P. Steponaitis Nr 117
P. Pilkis Nr. 33
Ver. Grigaitis Nr 157
S. Katauska Nr 204
Lille Orent Nr. 258

L. KLEIN
HALSTED & 14TH STS.

Czedykit musu pirklystes markes. Pilna knygute verta $3 tavorais.

VISI MOTERU SIUTAI TURI EITI!

Laikas paskutinio iščystijimo jau atejo

KIEKVIENAS doleris prapirktas atneš jums du ar daugiau vertės. Kad padaryt greitą išpardavimą mųsų tavoro, paskiriam jį į tris dalis, sekančiai:

Moteru ir Merginu 12.50 Siutai tiktai $5.00

Moteru ir Merginu 15 ir 18 Siutai tiktai 7.50

Moteru ir Merginu 20 ir 22.50 Siutai $10

MOTERU ir MERGINU $1250 SIUTAI TIKTAI $5

Sheperd materijos su kvoldais, Panama ir su klėtkom Siutai dėl moterų ir merginų, visokio didumo, satino pamušalu, puikios mados kotai, gerai tinkanti, pilno ilgumo andarokai ir kotai šios pavasarinės mados, šviesios ir tamsios materijos; siutai už kuriuos kitose krautuvės mokėtumet daug daugiau, dabar tik. **5.00**

$15 ir $18 SIUTAI TIKTAI už 7.50

Plataus Wale, Seržo, Sharkskin, Worsted, su kvoldais, Shifon panama Siutai, atsargiai pasiuti su geru pamušalu, daugel įvairių madų dėl išsirinkimo, rudo, mėlyno ir juodo koloro, paprastos mados arba puikiai padailinti su mezginiais, visokio didumo tik. **7.50**

$20 ir $22.50 SIUTAI TIKTAI už $10

Platus ir teip įvairųs francuzų mados, su kvoldais, Panama ir worsted Siutai, su satino arba taffeta šilko pamušalu, puikiai su mezginiais apsiuti, 30 ir 32 col. kotai, puikiai pasiuti, kvolduoti andarokai, didelis išsirinkimas kaina tik..... **$10**

ATKINS AND FREUND
DEPARTMENT STORE
4805-07-09-11 ASHLAND AVE.

PIRKITE REIKALINGA TAVORA

South Sides pirmeilinej krautuvej

Kam reik eiti į mažas neatsakančias krautuves, kur turi tiktai mažą stock'ą tavorų dėl išsirinkimo. Męs parduodam **DRY GOODS, MOTERU SKRYBELES, VYRU APRED., CZEVERYKUS, KARPETAS, MESA, NAMU RAKANDUS, PLUKSNAS, VYNA, ir tt. Keturios lubos pilnos visokio tavoro.**

George J. McFadden
ATTORNEY AT LAW,
1400 Title and Trust Bldg.
100 Washington St.
Telephone Central 5076. Chicago.

PADARYK CZYSTĄ
LAGER ALŲ
NAMIE
su Johanno Hofmeister Alaus Extraktu

Dėžute pameginti padarymui 2½ galoną gero Alaus atsiųsime DYKAI. Vyras, moteris ir vaikas gali tą padaryti.

Pareikalauk dykai dėžutę šiandie. Męs noriai atsiųsime dovanai dėžutę Hofmeister Alaus Ekstrakto padaryti 2½ galono alaus su pamokinimu. Bile kas gali padaryti gerą alų, taip kaip tikrą vokiską su Hofmeisterio Ekstraktu. Jį galima padaryti į kelias minutas labai lengvai. Padarytas yra iš geriausių miežių ir apynių. Kaštuos jums padarymas apie 6c. už galoną ir bus geresnis kaip gaunat kitur. Atsiųsk 20c. markėms, o męs prisiųsime ant sampelio padarymui 2½ galono alaus. NAUDOK KUPONA.

FREE SAMPLE COUPON.

JOHANN HOFMEISTER
674 HOFMEISTER BUILDING, CHICAGO, ILL.

Send me FREE One Sample Can of Hofmeister Beer Extract, enough to make 2½ gallons Fine Quality Real Lager Beer. I enclose 20c to help pay for packing and shipping. SIGN HERE.

Name .....
Town .....
Street No. .....

S. A. Zalewski

Civiliškas Inžinierius ir Geometra.
OFISO FILIJA:
3203 W. North Ave.
kampas Kedzie Ave. Tel. Humboldt 3021

OFISAS:
Kambarys 503½ Opera House Block
112 Clark gatv. Chicago, Ill.
Tel. Main 5227. Tel. Main 2255.

PINIGAI!!

Ar nori, kad Tavo pinigai gerai ir greitai suvaikszcziotų į krajų? Tai, Brolau, siųsk per „KATALIKO" redakciją, o pinigai už 14 dienų bus vietoj ir nei vienas centas neprapuls.

Daugumas musų brolių papuola į nagus žydų, žydbernių ir kitų svetimtauczių, kurie tankiausiai subankrutija, na ir žmonių pinigai tokiu budu prapuola. Juk jau vienas žydas davė labai gerą paveikslą dėl lietuvių, kurs ne vieno nunešė sunkiai uždirbtus centus. Ne vienas lietuvis verkė savo sunkiai uždirbtų centų! Ar gal neteisybė?

Teip, Broliai Lietuviai, vienintėliai tik galite pinigus siųst per „KATALIKO" redakciją, o tada galite drąsiai tikėt, jog Jųs pinigai neprapuls, bet nueis į paskirtą vietą į 14 dienų.

Norėdami užbėgt toms visoms nelaimėms ir nuo žydų bankrutų apsaugoti, įsteigėme Didžiausią, Teisingiausią Lietuviszką Offisą siuntimo pinigų. Taigi „Kataliko" redakcija yra geriausiai įtaisyta už visas kitas lietuviszkas redakcijas, nes turi savo locnas gazu varomas maszinas dideles ir mažas, inžinus, didelę spaustuvę, puikus offisas, didelė krautuvė knygų, vertės kelesdeszimt tukstancziu dolerių, Teipgi turi geru muriniu du namu ant geros vietos, nes nuo lietuviszkos bažnyczios matyt vertės $12.000 (dvylikos tukstancziu dolerių) ir be jokios skolos. „KATALIKAS", tai yra didžiausias Bankinis Kantoras, isz kurio plaukia szimtai tukstancziu pinigų į krajų. Norėdamas pinigus siųsti ar su kitokiais reikalais, visada adresuok ant vardo „Kataliko" Iszleistojo szitelp:

J. M. Tananevicze,
3244 So. Morgan St., Chicago, Ill.

SZIPKORTES!!

Ar nori szipkortes isz krajaus ar į krajų, tai tuojaus raszyk ant vardo „Kataliko" Iszleistojo su užklausimu prekių, kurias tuojaus prisiųsime.

J. M. Tananevicze
3244 So. Morgan St. Chicago, Ill.

Jusu Namuose

Jųs norit geriausią—niekas nėra geresniu dėl jųs draugų. Kiekvienam name turėtų rastis zopostas geros arielkos dėl priėmimo savo pažįstamų ir dėl apsisaugojimo ligų, kiekvienas gydytojas velina **Solo Rye**

Riebus Skanus Szvelnus Labai yra tinkanti arielk. dėl šeimynų.

IMKIT BUTELI NAMO SZENDIE
STRAUS BROS. CO.
Iszdirbejai Chicago
T. Padlackis, lietuvis agentas

VIETINES ŽINIOS.

Didelis gaisras. Ant kertės 93 gatvės ir So. Chicago ave. pereitą nedėldienį užsidegė vienas namas, nuo kurio paskui gaisras peršoko ant kitų namų ir to viso pasekmė — pavirto į pelenus 4 gyvenami namai, kelios arti stovinčios šopos ir viena arklydė su 27 arkliais; gaisras nuostolių padaręs ant 35.000 dolerių. Gaisro priežastis nesusekta. Ugnis taip smarkiai buvo išsisklaidžius, kad ugnagesiams buvę darbo pakaktinai. Nenusisekta net 27 arklių išgelbėti. Norėta tie gyvulėliai išleisti laukan, tečiau jie nieko prie savęs artyn neprisileidę, taip labai buvo persigandę.

"Kataliko" redakciją pereitoj savaitėj aplankė naujai St. Paul, Minn. įšventintas kun. Jurgis Jonaitis. Jis per Chicago nukeliavęs į So. Omaha, Nebr. užimti tenaitinę lietuvių parapiją.

Policijos regulaminas. Policijos viršininkas sutaisęs didmiestyj judėjimo regulaminą, kuris tomis dienomis busiąs išdalintas visiems vežėjams ir nuo tol busiąs ankštai pildomas. Pagal to regulamino vežimai policijos, ugnagesių, krasos ir ligonbučių ambulansai turi visuomet pirmybę prieš visus kitus vežimus, o arklių vežimai turį pirmybę prieš automobilius— ne prieš tramvajus.

Tarp visuomenės viešpataująs didis neužsiganėdinimas, kad tramvajų kompanijos ant nekurių gatvių jau paleido vasarinius karus, kuriuose važinėti labai šalta. Regis kompanijos tuos savo vasarinius karus turės suvaryti į remizas, kadangi Gegužio dienos šaltesnės už Vasario dienas.

Keli vaistininkai andai patraukta teisman už pardavinėjimą degtinės ir alkoholiaus, nes, kaip žinoma, tasai pardavinėjimas vaistininkais turi but įtrauktas į rejestrą ir kas mėnuo tasai surašas turi but policijai perstatomas. Nekurie taigi vaistininkai tų miesto įstatymų nepildę ir už tai patraukiami atsakomybėn.

Lenkų "kongresas". Pereitoj savaitėj m. Washington atidengta du paminklu lenkų karžygių: Pulaskio ir Kosciuškos, kuriuodu Amerikoj kovoję už laisvę prieš anglus. Pulaskiui paminklą pastatė Jungtinių Valstybių valdžia, o Kosciuškai– visi Amerikos lenkai. Ton iškilmybėn suvažiavo daug lenkų, taigi prie progos jie tenai paskui ir "kongresą" atliko.

Merriamo komisija. Šita komisija dabar užsiimdinėja policijos departamento kontrole ir kaip ligšiol patirta, tenai komisija atrasianti ne geresnius santikius, kaip kur kitur. Opinija visai nekaltina dabartinio policijos viršininko Stewardo, kuris nesenai dar paskirtas viršininku ir nesuspėjęs anos sutvarkyti. Komisija taippat daro kratas ir vandens biure, kur atrasta baisiausi daiktai. Visuose miesto departamentuose nieko gero nėra. Minėta komisija suranda kaltininkus ir juos išduoda, bet valdžia nepatraukia atsakomybėn. Valdžia užsiganėdina tuo, kad duotas grafteris pasitraukia nuo užimamos vietos.

Chinas priėmė katalikystę. Mųsų mieste pirmas chinas andai priėmė katalikų tikybą. Jo pavardė yra Lou Yie, o per krikštą priėmė vardą Pranciškus Ksaveras. Lou Yie yra skalbyklos savininku So. Chicagoj.

"Kova ties Žalgiriais". Lietuvos Karaliaus Mindaugio Kliubas pereitoj nedėlioj turėjo parengęs teatrą šv. Jurgio parapijos mokyklos naudai. Teatras atlošta minėtos mokyklos salėje. Lošė teatrališkai–muzikališka draugija "Birutė" teatrą "Kova ties Žalgiriais".

Ligos gręsia miestui. Miesto sveikatos taryba andai aplaikius raportą nuo inžinieriaus Ishamo Randolpho, kuris patvirtina baisų faktą, kad upė Calumet, užteršdama savo nešvarumais Michigan ežerą, labai daug gręsia miesto ir apylinkių gyventojų sveikatai. Taigi dabar norima kokiuo nors budu tą upę apšvarinti, nes kitaip busią labai bloga su gyventojais.

Norėjo nužudyti vaikus. Vargas, skurdas ir blogi santikiai su vyru privertė nekokią ponią M. Christ prie baisaus žingsnio. Taigi ji savo namuose, 1856 Burlington st., stengėsi save ir savo keturius vaikus užtroškinti gazu. Suguldžius taigi vaikus į lovutes, ir atsukinėjus visus gazo kranus. Tasai plenas vienok jai nenusisekė. Ant viršaus gyvenanti kokia tai moteriškė E. Mayer, kuri suuodžius gazo smarvę, nulipus žemyn ir susitikus tarp durių su ponia Christ; — "savo vaikus užnuodijau gazu, bėgk, ponia, daktaro" — atsiliepė ji į įeinančią Mayer.

Šita moteriškė tuojau užsukinėjus gazus, atidarius langus ir tuojau išbėgus pašaukti daktaro. Sugrįžus ir atradus ponią Christ besiraičiojančią ant grindų. Ji išgėrus karbolio ir gabenant paskui į ligonbutį numirus. Iš 5 vaikų tik vienas vienerių metų numiręs. Jos vyras yra stalium, bet gyvenę didžiausiame nesutikime.

Narsi moteriškė. Viename North Side teisme Katrė S. apskundus savo vyrą Domininką už nedavimą jai užlaikymo. Kadangi Domininkas jau kelissyk už tą pat buvo teismu baudžiamas, tatai dabar laukta jam aštrios bausmės. Teisėjas vienok paklausė pačios, kas su vyru padaryti. Moteriškė-gi atsakė, kad ji nenorinti, idant jos vyras butų baudžiamas, bet geidžianti, kad jis ant visados ją ir Chicago apleistų ir ji dar duodanti jam kelionės lėšas ir kelius dolerius pragyvenimui. Teisėjas taigi vyrą paliuosavo ir liepė jam iškeliauti į Missouri valstybę.

PRIEŠAIS BLAIVYBĘ.

Geriausias prieš blaivybę botagas randasi žmonių rankose. Tiktai prisilaikymas ne vien nuo gėrimo, bet ir valgant, ir nuo visokių įpročių yra reikalingu. Pasilaikymas yra pamatu gerovei ir sveikatai. Vienok tarp didesnės dalies žmonių kartais pasilaikymo taisyklės buva atmetamos ir neatbojimas atneša negerumus. Toki negerumai turi but išsyk gydomi, kad neįpulti į sunkią ligą. Tokiuose atsitikimuose męs pasiulome Trinerio Amerikonišką Kartaus Vyno Elixirą. Jis greitai gydo skilvio sugedimus, taip, jog jis tuojaus gali įstengti sumalti visokį maistą. Lygiai kaip kraujo nusilpimuose jis yra neapsakomos vertės, taip jau ir vidurių, skilvio ir nervų ligose. Jis išvalys kraują ir pagelbės išnešioti maistą į visas kuno daleles. Aptiekose. Jos. Triner, 1333—1339 So. Ashland Ave., Chicago, Ill.

SEVEROS Namines gyduoles butinai reikalingos kožname name.

AR ESI NUILSĘS?

Jaigu jautiesi nuilsusiu pavakare, jaigu nuilsti nuo darbo, ligos ar senatvės, jei gyvumas išnyko nuo tavo veido, tada vartok

Severos Gyvybes Balzama

Jis panaikįs užkietėjimą, pagelbės gromuliavimą ir sustiprįs visą organizmą. Priduos kraujo, energijos ir gyvumo, padarys tave sveiku.

Beveik visos aptiekos turi Severos Gyduoles. Žiurėk, kad gautum tikras. Tėmyk ant vardo "SEVERA" ant kožno pakelio.

Geras Kraujas

yra ženklu sveikumo ir apsaugoja nuo ligų

SEVEROS Kraujo Valytojas.

išvalo kraują, nuvaro papučkus, dabina veidą, sugrąžina sveikatą. Pagelbėjo kitiems, pagelbės ir tau. Kaina $1.00.

Sugadyti Nervai

yra priežastis nerviškumo melancholijos, galvos svaigulio. Reikia kogreičiausia gydytis

Severos Nervoton

yra plačiai žinomas ir gelbstintis. Sutaiso sugadintus nervus, suteikia sveiką ir drutinantį miegą. Kaina $1.00.

Gera gydymosi roda veltui.

W. F. SEVERA Co. CEDAR RAPIDS IOWA

Kobolo
ITONIC
Geriausias vaistas
NUO SKILVIO.

Gydo Konstypacia, Indigacia, Dispepsiją, Galvos skaudėjima, Skilvio ligas, Szirdies ligas, Moteriszkas ligas ir tt. Sugrąžina apetitą ir sustiprina kuną.

Kaina $1.00 6 bonkos $5.00

Parsiduoda visose aptiekose, o jaigu jųs aptiekorius neturi tai raszyk pas

KOBOLO TONIC MEDICINE CO.
2035 So. Halsted St., Chicago, Ill.

Jaigu norit daugiau ką dažinot apie tą vaistą raszykit pas mus. Visi patarimai veltui.

Kobolo Bitters parsiduoda visuose saliunuose KLAUSKITE JO.

100 LOTU
Ant Pardavimo!

Ant 46tos gatvės tarp Western Ave. ir California Ave. Nuo $200 ir augščiaus. Atsišaukit pas:

J. M. TANANEVICZĘ
3244 So. Morgan St. CHICAGO, ILL.

Kun. Juoz. Karpinskas
parafijos szv. Stanislovo iszgydytas nuo
Kataro ir Peršalimo
per vartojimą
ZOZON

ZOZON yra nauja gyduolė patvirtinta kun. Karpinskio kaipo geriausia gyduolė ant svieto nuo viduriu kataro peršalimo viso sistemo, kosulio, nerviškumo, stokos kraujo, negromuliavimo, abelno silpnumo ir yra geriausiu sustiprintoju silpnu ir ligoniu.

Kas nori gauti ZOZON lai rašo pas

Zozon Remedy Co.
CHICAGO

ir indeda Money Orderį į registruotą laišką o męs išsiusim per expresą.

Kaina $1.00 6 bonkos $5.00.

GAUNAMA KRZYWINSKIO APTIEKOJ
3149 So. MORGAN STREET

Phone Canal 1198 Uzdėta 1886 m.

Juozas G. Dailydis.

PRAKALBU teisingai visiems broliams lietuviams kad Aš parduodu geriausius vyriškus Siutus, kas tik yra daroma po visą Ameriką. Broliai Žemaičiai kreipkitės visi prie manęs, o širdingai busit visame užganėdinti.

Siutai puikiausios materios pas mus

J. J. DVORAK & Co. MANUFACTURERS OF UNION MADE CLOTHING

Siutus siuvam ant Orderio.

Krautuve visokių Vyriszkų Aprėdalų.
1853-55 Blue Island Ave., tarpe 18-19 gat. Chicago.

DR. A. L. GRAICZUNAS

Pasekmingai gydau visokias ligas vyrų, moterų ir vaikų, neaplenkiu ir paslaptingų Atsišaukiantiems iš kitur suteikiu sąžiningus patarimus per laiškus.

3312 So. Halsted St., Chicago, Ill.
Telefonas Yards 3162.

KAZIMIERAS RADZEVICZE

Tuojaus szale Lehigh Valley dypo. Visokių arielkų ir alaus didelis zopostas, taipgi ir isz Europos visokių vynų, cigarų ir visokių valgių ir oisterių. Pakelevingi gali gauti nakvynę ir prieteliszką rodą visame. Taipgi parduodu szipkortes ant visų linijų ir siunczіu pinigus į visas dalis svieto pigiausiai ir saugiai.

121 E. Centre St., Shenandoah, Pa.

Urbanowicz PHOTO & ART STUDIO 444 ASHLAND AVE.

Telephone Yards 3164

Atsakančiausias Lietuvis Fotografistas.

J. W. ZACHAREWICZ,
Notary Public, Real Estate ir Insurance.

Examinavoju Abstrictus, ir atlieku kitus visus reikalus Notariuszo pigiai ir atsakancziai. Visą savo darbą gvarantuoju. Eikit pas lietuvį o ne pas svetimtautį.

917-33rd St.
Tel. Yards 5423.

Lietuviszkas Hotelis

Kas neturi nakvinės. Pakeleivingi tegu atsilanko prie mųsų, o męs Jums duosime atsakancząią vietą pailsio ir patarnavimą visokiuose reikaluose.
Lieku, Su godone,

Kasparas Idzilevicze
3200 Auburn Ave.

Godotini draugai!

Kauno rėdybos ir visi pažįstami, nepamirszkite manęs, jog asz paeinu nuo Szidlavos. Meldžiu atsilankyti po No.

Antanas Budžius
1445 S. Halsted Str..

THE FALCON CIGAR FACT.
Po vardu SAKALAS Cigaru Fabrikas
J. A. NUTAUC SAV.
— iszdirba geriausius —
HAVANOS CIGARUS
1601 W. 47th St. CHICAGO.
Tel. Yards 1735.

Paduodu dėl žinios visiems lietuviams!

Kad asz Juozapas Barevicze jau antri metai kaip asz uždėjau tikrą lietuviszką sklodą visokių gėrymų arba (Wholesale Liquor Dealer). Užlaikau visokius gėrymus nuo pirmutinio iki paskutinio ir parduodu piglau negu kitl. Teipogi turiu Salluną ir Svetainę dėl Mitingų Vesėlijų ir Balių. Meldžiu visų brolių lietuvių, kad reikalaudami kokiu nors gėrymų, kožname reikale kreipkitės pas mane, ale ne pas žydus, nes gausite geresnius gėrymus už pigesnę kainą ir katrie ateisite kaip persitikrinsite, busite visi užganėdinti. Ant pareikalavimo siuncziu visokius gėrymus į visas dalis Ameriko

JUOZAPAS BAREVICZE
1701 — 1703 So. Canal St. kam. 17 St.
CHICAGO, ILL.

Im. 23 Akmenu
Gelzkelio Laikrodelis

Vyriškas arba moteriškas laikrodėlis gvarantuot. ant 20 metų paauksuotas dubeltavi luksztai puikiai visaip iszmarginti, geral laiką laikanti, labiausia naudojami kellauninkų kurie turi daboti laiką. Specijališkas pasiūlijimas: Męs nusiųsime šitą laikrodėlį kiekvienam C. O. D. už $5.75 ir expreso kaštus dėl peržiurėjimo. Jei nepatiks, nemokėk nei cento. Už jį kitur mokėtum $35 14k. pauksuotas lenciugėlis dovanai prie laikrodėlio.

EXCELSIOR WATCH CO.
904 Athenaeum Bldg., Chicago, Ill.

Telephone Yards 3547

C. J. KILL
kontraktierius
Perveżimo ir pakėlimo namų.

Visus užkalbinimus atlieka kuoveikiausiai.

939-33rd Pl. Chicago, Ill.

TELEPHONE YARDS 1186

GERKIT
Gottfrieds Malt Extract ir Gottfrieds
geriausią alų o busite sveiki.

Bonkinis departamentas 2502 Wallace St.

GOTTFRIED BREWING CO. CHICAGO, ILL.