SAVAITINIS LAIKRAŠTIS
"KATALIKAS"
Išeina kas Ketvergas, Chicago, Ill.

Kaina metams:
Amerikoje $2.00 Į Užsienį $3.00
Prenumerata turi but iškalno užmokėta.

"Kataliko" spaustuvėje spaudinasi visokios knygos, konstitucijos ir tt. Darbas atliekamas labai puikiai, greitai ir pigiai. Užsirašydami "Katalikų" siųskit prenumeratą arba laiškus sekančiu antrašu:

JOHN M. TANANEVICZ
3244 So. Morgan St., Chicago, Ill.

KATALIKAS

THE LITHUANIAN WEEKLY
"KATALIKAS"
Published every Thursday at Chicago, Ill.
Subscription $2.00 per Year
To Europe $3.00 per Year

Advertising Rates on Application

Book and Job Printing in Lithuanian, Polish, English and all other modern Languages.

All Communications must be addressed:
JOHN M. TANANEVICZ
3244 So. Morgan St., Chicago, Ill.

Savaitinis Laikraštis Pašvęstas Reikalams Lietuvių Katalikų Amerikoje.

No. 22 Chicago, Ill., 2 d. Birželio (June) 1910 m. Metai XII

ENTERED AS SECOND-CLASS MATTER JAN. 25, 1899 AT THE POST OFFICE AT CHICAGO, ILL. UNDER ACT OF MARCH 3, 1899

Susiv. Lietuv. Rymo Katal. Amerikoje

25-tas SEIMAS

Prasides

7-tą DIENĄ BIRŽELIO 1910 m. PLYMOUTH, PA.

"Dilgelee"
2304 Fifth Av.

S.L.R.K.A. XXV Seimas šiemet atsibus Plymouth, Pa., "Majestic" salėje, 7, 8 ir 9 d. Birželio.

Šiemet sukanka 25 metai, kaip Susivienijimas gyvuoja ir kuris gavo savo pradžią Plymouth, Pa. per a. a. kun. A. Burbos įtekmę.

Seimas prasidės su iškilmingomis Mišiomis, kurios bus laikomos vietinėj lietuvių bažnyčioj, 9 val. ryte, 7 d. Birželio. Mišioms pasibaigus delegatai yra užkviesti atlankyti a. a. kun. Burbos, kaipo Susivienijimo įkurtojo, kapą.

7 d. Birželio vakare toj pačioj seimo salėj "Aušros" giedoriai padainuos lietuviškas daineles, o 8 d. Birželio vakare bus atlošta Mt. Carmel'io artistų teatras.

KOMITETAS.

XXV Seimo Delegatams.

Seimas čiajau pat arti. Dar dvi, trįs dienos, o jau delegatai keliauja į Plymouth, Pa. ir tenai dirba darbą svarbų, taip darbuojasi, kaip kuopų jiems prisakyta, darbuojasi savo ir tautos labui.

Kuopų įnešimai katalikiškai visuomenei visai nežinomi. O juk įnešimai, tai svarbiausias dalykas. Pažvelgkime tik męs į kitas didesnes lietuvių, kad ir pačių svetimtaučių, organizacijas. Keliomis savaitėmis prieš seimą, pirmiausiai organizacijos prezidentas per organą (neturint organo, per kitus laikraščius) atsiliepia į visas kuopas, į visus sąnarius, suteikdamas raštu kuopoms ir pavieniams apsvarstymų pamatus. Prezidentas savo atsiliepime praneša organizacijos sąnariams visą organizacijos padėjimą, primena gerasias ir kenksmingasias organizacijoje atsiradusias puses ir ragina visus darbuoties, prisiruošti seiman su savo įnešimais ir leidžia tuos savo įnešimus viešai per laikraščius svarstyti.

Mųsų organizacijoje to nėra ir niekam nežinoma nei prezidento atsiliepimas, nei kuopų įnešimai, kurie bus svarstomi seime.

Mųsų prezidentui pakanka darbuoties patamsėje, by tik visuomenę įtraukti į savo pinkles.

Mųsų prezidentas, kun. Pautienius, apsikabino savo "Draugą", ot, ir ašaroja, dumodamas apie jo butybę. Jis su savo sėbrais taiso kelią "Draugui" jei jau ne į organus, tai nors parduoti. Tai jo visas užsiemimas ir rupestis.

Antai Centro valdybos atskaitoje užnot pamokinimų Susivienijimo kuopoms ir sąnariams, prezidentas su visu savo paprastu įnirtimu užsipuola ant "Kataliko" ir kitų asmenų, o patsai "dėl Dievo meilės" persistato visai nekaltu avinėliu.

Taip dalykams stovint, kuopoms nėra kas daug namie svarstyti, bet, siunčiant delegatus, aniems prisakyti seime ginti tiesą lig paskutiniam galui, kadangi kitokio išėjimo Amerikos lietuviai katalikai neranda ir neturi.

Lietuviai tėvynėje ant kiekvieno žingsnio buvo persekiojami, bet, kaip matoma, ir Amerika jiems yra ta pati žiauri pamotė. Ir Amerikoje jiems varžoma darbai ir protai. Neduodama atsikvėpti tikraja laisve.

Kas-gi matė tokius darbus, kad laisvame krašte mums butų varžoma darbai ir protas!

O ligšiol taip ir daryta mųsų organizacijos seimuose. Suvažiuos lietuviškų parapijų klebonai ir vieni atlieka sau seimą. Tikima, ir šiemet pats prezidentas sukvies sau talkon klebonus nedelegatus ir visiems sermegiams parodys, ką galįs.

Bet, gerbiamieji XXV seimo delegatai, bukite gudrais, nes ir šiemet ant mųs Susivienijimo bus užkrauta senosios sunkenybės.

Pirmiausiai atkreipkite atidžią į seimo pirmininkus. Į pirmininkus, kaip Dievas danguj, nerinkite kunigo, nes priešingai visas seimas nueitų niekais.

Nekurie pernykščių delegatų atsimenate, kaip pernai Clevelande kun. Pautienius vedė seimą? Beveik visos kuopos turėjo įneštus reikalavimus, kad tarp kitko apsidirbti nors su kun. Kudirka, atsisakiusiu prezidentu. Ir verta buvo iš kun. Kudirkos pereitame seime atimti visokias Susivienijimo "dovanas"–laikrodėlius, blynelius ir kt.

Bet seimo vedėjas, kun. Pautienius, humoristas. Kun. Kudirką pajuokė, išvadino plikiu ir kitokiu, delegatams rankomis plojant ir juokianties, ir kun. Kudirka iš seimo išėjo dar skaistesnis, pasidėko jant minėtam humoristui. Kur kokie darbai labiausiai apeina visuomenę, ten krečiama šposai ir be apsvarstymo paliekama.

Taippat kun. Pautienius pernai ir su organo rinkimu išvedė, kad keliems tukstančiams lietuvių katalikų atimta visokia šviesa ir nežinysta kas link savo organizacijos stovio.

Tatai jokiuo budu į seimo pirmininkus nereikia rinkti kunigo, bet tik svietišką žmogų, kuris visuomet geriau mokės išvest seimą už bile vieną kunigą. Aš gerbiu kiekvieną kunigą kaipo kunigą ir myliu matyt kunigą besidarbuojantį visuomenės labui, bet anaiptol, kaip ir visi kiti, neapkenčiu kunigo-politiko, kuriam ne visuomenės gerovė rupi, bet asmeniški reikalai, idant iš visako turėti sau didesnę naudą!

Antras daiktas jums, gerbiamieji delegatai, jau žinomas, tai organo klausimas.

Šiemet Pennsylvanijos kunigai, su kun. Pautienium ir kun. Vizgirda priešakyj, užsispyrė neatbutinai savo laikraštį "Draugą" pervaryti į organus. Jie dabar darbuojasi išsivilkę, neatsižiurėdami net į to visko pasekmes ir pamiršdami Dievo prisakymą "mylėsi savo artymą, kaipo pats save."

Kadangi mus pamokino jau "Žvaigždė", tai aišku, kad šiemet delegatai "Draugo" visai nerinks, bet "draugininkai" gali delegatams tuojaus pakišti kitą savo užmanymą, butent pasiulyti Susivienijimui nupirkti "Draugą".

Užtaigi, gerbiamieji delegatai, jei jųs nenorite, kad jųs protai nebutų varžomi ir kalba organizacijos reikaluose neatimta, apsisaugokite "Draugo" ir nerinkite jo organu, nes jis netik Susivienijimo išdą patuštintų, bet dar jums visiems liežuvius prikaltų prie gomurių.

Nusitikima, kad gerb. delegatai atliks seime savo priderystes šventai, paklausys tų kelių mano patarimų ir tuo savo kiltu darbu sugražįs mųsų suvargusiai organizacijai pavasario dienas.

Sveikinu visus XXV seimo delegatus ir veliju darbuoties savo, visuomenenės ir tautos labui. Tegul šis XXV seimas nors sykį nusikrato savo prispaudėjus ir tegu Susivienijimo sąnariai nuo šiol besinaudos tikra laisve, prigimta žmogaus!

Tą visa meldžiu veliju XXV seimo delegatams.

A. Saldukas.

85 kuopos nutarimai.

85 kuopa S. L. R. K. A. Gegužio 22 d. š.m. laikė savo nepaprastą susirinkimą Šv. Kryžiaus parapijos salėje ant Town of Lake, Chicago, Ill. 85 kuopos sąnariai vienbalsiai nutarė, kad kiekvienas jųjų įnešimas butų pagarsintas organe ("Katalike").

Įnešimai nuspręsta sekanti:

1. Visa Centro vyriausybė turi but renkama iš svietiškų žmonių, bet ne iš kunigijos, išskiriant dvasišką vadovą.

2. Kunigams klebonams seime neturi but balso, jei jie neturi iš kuopų mandato.

3. Dvasiškas vadovas turi patirti ir paskui apskelbti viešai, ar visi Susivienijimo sąnariai atliko velykinę išpažintį.

4. Seime rinkti į organus "Kataliką", bet ne "Draugą". O kas link "Draugo" pirkimo, neturi but visai jokios kalbos.

5. Seime pas Centro vyriausybę paklausti, ar ji sutaisė Susivienijimui čarterį, tinkantį visose Jungtinėse Amerikos Valstybėse. Jei tas reikalas neatlikta, tai turi parodyti priežastį.

6. Išrinkti į Susivienijimo viršininkus, kaip tai kasierių, pirmininką ir raštininką iš Illinois valstybės.

Tie visi nutarimai vienbalsiai sąnariais priimti ir kuopos vyriausybe patvirtinti. Visi tie nutarimai ir reikalavimai neatbutinai turi but išpildyti. Be to norima, idant ir kitos kuopos tuos mųsų reikalavimus paremtų.

85 kuopa papeikia Susivienijimo prezidentą, kun. S. Pautienių už jo sauvaliavimą mųsų organizacijoje. Taigi:

1. Už nedavimą atskaitų lapeliais, kaip pereitame seime buvo nutarta.

2. Už garsinimą visokių Susivienijimo reikalų per "Draugą", kuris nėra Susivienijimo organu.

3. Už priverstiną siuntinėjimą laikraščio "Draugo" kuopų sekretoriams per ištisą pusmetį.

4. Už sauvališką naujo kasieriaus paskyrimą.

Reikalaujame taigi, kad kun. Pautienius pasitrauktų šalin iš viršininkystės.

Be to, 85 kuopa vienbalsiai reikalauja išmokėti iš Centro išdo 100 dolerių sergančiai džiova sąnarei Barborai Valančaitei, kuri yra dideliausiame beturte.

St. Anučauskas, pr.
Aug. Saldukas, sekr.

Ir senis Tamošius Astramskas iš mųs juokiasi.

Šitai tomis dienomis "Saulės" skiltyse iš mųs, S.L.R.K.A. sąnarių, ir senis Tamošius Astramskas juokiasi. Tai tasai pat Astramskas, kuris podraug su kitais tautininkais padaręs pradžią mųsų Susivienijimui.

Jisai "Saulėje" rašo, kad kuopų reikalavimai kas link nerinkimo organu "Draugo", kunigų iš viršininkystės prašalinimo ir tt., yra pilnai teisingi ir aiškųs. tat-gi jis ir klausia tais žodžiais:

"Kodėl-gi taip neatsargiai, nesąžiniškai mokyti žmonės (kunigai) su prasčiokėliais elgiasi?

"Ar gi tai padoru, kad tie prasčiokėliai taip aiškiai ir viešai sueimanuoja priešai neteisingą darbą žmonių, platinančių šviesą ir vedančių ant išganymo kelio?

"Jei jau iš apšviestesnio luomo kįla demoralizacija, tai ką jau sakyti apie prasčiokėlius...

"Šaukia vienos kuopos kitas kuopas prie apsižiurėjimo ir susitvarkymo, bet kaszin ar ne pervėlus šauksmas?

Ir čia Tamošius Astramskas (jis tų dalykų žinovas) sako, kad kunigų politika Susivienijime taip stipri, jog jos nebusią galima sugriauti nei su armotomis.

Taigi p. Astramskas pastebi ir gardžiai pasijuokia, kad męs, kuopos ir sąnariai, esame kunigų įtekmėje ir ateinančiame seime arba jų norams pasiduosime, arba busime išvaryti laukan.

Ar-gi tai tiesa butų, ką p. Astramskas pranašauja?

Ar-gi tai tiesa turėtų buti, kad suvažiavę seiman delegatai imtų taip šokti, kaip kunigai-politikai švilpaus?

Juokiasi iš mųs tat ne vienas, bet visi, o męs lig senų gadynių aršiausieji vergai lenkiame savo sprandus prieš skriaudėjus ir nedrįstame nei vienu žodžiu atsišiepti.

Ne, broliai lietuviai katalikai! Nesileiskime, idant kiti iš mųs tyčiotųs ir vadintų mus nesupratėliais. Neapsileiskime ir viskas! Didžiausios terioniškos viešpatystės sugriaunama, iš pamatų suardoma, o męs suvažiavę ar-gi jau negalėsime sugriauti seime kelių kunigų politikos! Visas pasaulis iš mųsų karčiai pasijuoktų, jei męs šiemet nesugriautumėm kelių kunigų politikos mųsų Susivienijime!

Ateinančiame seime mums reikalinga daugiausiai svietiškų delegatų, delegatams reikia tik vienybės ir visokia politika turi nugarmėti kur į pragarus!

XXV seime susivienykime, stokime vyras už vyrą ir padėkime naujus pamatus mųsų brangiai katalikiškai organizacijai, o parodysime tuokart visiems, kad męs esame galingi, kad jei męs mokame organizacijos užlaikymui pinigus, tatai męs visi, o ne keli politikai, privalome tą organizaciją ir valdyti ir anaja gerėties.

Taigi darbuokimės, gerbiamieji delegatai, idant iš mųs nei vienas paskui negalėtų pasijuokti. Juk mųsų daugumos balsas ir padanges gali sukratyti, tat ar nebutų gėda seime apsileisti prieš kelis politikus?

Savo tikslą atsieksime, ty. nepriimsime į organus "Draugo", prašalįsime iš viršininkystės kunigus-politikus, tiktai seime prisilaikykime rimtumo, vienybės ir dar vienybės!

XXV seimo delegatas.

11 kuopos nutarimas.

Waterbury, Conn.

S.L.R.K.A. 11 kuopa Gegužio 23 dieną laikė savo susirinkimą, kuriame sąnariams išdalinta atskaitos ir kalbėtasi apie delegatų rinkimą. Keli sąnariai delegatų rinkimui pasipriešino, bet didžiuma balsų nuspręsta siųsti delegatą seiman ir išrinkta juo kuopos sekretorius p. P. Šopis. P. M. Abraitis be to apsiėmė savo lėšomis keliauti.

Visiems rodos turi but aišku, kad šiemet seimas yra labai svarbus, pertat kuopos ir privalo siųsti kuodaugiausiai delegatų ir pataisyti stovį Susivienijimo, kuris šiais laikais nustumtas ant žemiausiojo laipsnio.

11 kuopos sąnarys.

Taft (Moron), Cal.

Šis miestelis guli 42 myliom į pietus nuo Bakersfield ir gyvent jų randasi į 500. Visi žmonės gyvena tik medinėse budose arba palatkose. Darbų yra pakaktinai prie žibalo šaltinių. Paprastam darbininkui mokama už 9 val. dienos darbo $2.00 lig $3.00. Pragyvenimas lėšuoja 75c. dienoje. Smuklių aplinkui nėra.

J. S. Povas.

ADRESAI CENTRO VALDYBOS S. L. R. K. AMERIKOJE.

Kun. S. Pautienius, prezid.
P. O. Girardville, Pa.

Jonas Rikteraitis, vice-prez.,
67 James St.,
Waterbury, Conn.

Kaz. Krušinskas, sekret.
324 So. 1st St.,
Brooklyn, N. Y.

Kun. V. Staknevičia, išdinin.
207 Adams St.,
Newark, N.J.

Kasos globėjai:
Jonas Vieraitis,
107 So. Harding St.,
Worcester, Mass.

Kazys Vaškevičia,
186 Jefferson St.,
Newark, N. J.

Kun. V. Vizgirda, knygius,
190 So. Meade St.,
Wilkes-Barre, Pa.

Kun. V. Staknevičia, dvas. vad.
207 Adams St.,
Newark, N. J.

Žinios iš Lietuvos.

TELŠIAI.

Užeik šventą dieną į Telšių bažnyčią; paklausyk, kaip giedama čionai suplikacija! Iš girsi "macnus, nesmertelnus, pavietres" ir kitus "klasikinius" mųsų senųjų maldaknygių ir davatkų žodžius! Tiek kartų jau buvo jie išjuokti! Gėda ir berašyti apie tai!.. Kaugel vietų (net Telšių apylinkėj!) anie biaurųs barbarizmai liko pakeisti tam tikrais lietuviškais žodžiais. Bet telšiškių, matyt, nepajudina doras kitų pavyzdys. Kas tenai kaltas? Gal klebonas? Bet juk jis yra kunigas ir klausos vyskupo; o vyskupo liepimu išleistame "Directorium" yra pataisytas suplikacijų tekstas; o tam "Directorium", kad kunigai-klebonai prie josios taikintųs. Taigi klebonas čionai turbut nekaltas: turbut, žmonės nenori taisykliškai giedoti. Bet jie — tie patįs žemaitėliai, ką ir kaimynai — viešvėniečiai; o šie jau dailiai gieda suplikacijas. Tat sunku tikėti, kad jie nenorėtų prisiimti reformos... Galų-gale, gal bažnyčios tarnai nenori naujų suplikacijų ir todėl prie altoriaus jų negieda?.. Tat klebonas nemoka jų suvaldyti. Ar šiaip, ar taip vertus, išrodo, kad kaltas... klebonas.

JUOSVAINIAI.
(Kauno ap.).

Ir mes sulaukėme nauienos — raštininko algos padidinimo. Jam to pareikalavus, vyrija griežtai atsisakė, matydama raštininką užtektinai pas mus aprupintą. Bet alga be vyrijos valios žada padidėti, atsiradus pašaliniems mųsų kišenių šeimininkams. Atsirado valsčiuje negirdėtas poperis, kuriuo liepta vyrams pridėti raštininkui algos 110 rb. Indomu, iš kur atsirado tasai poperis, per nevalią spaudžiąs valstiečius didinti algas valsčiaus tarnams, dažnai to nevertiems! Ligšiolai, rodos, to girsti nuomonės valsčiaus teisių žinovų. Bene apsigintume nuo tų 110 rb. išleidimo, kitaip gal priseiti kas metai šimtais raštininkui algą didinti, nes kas metai gal lengviai at eiti į valsčių tokie poperiai. Be to, jau, kaip tinklais, mus apsiautė visoki mokesčiai, visur liepia mokėti, o nieks neparodo, iškur tam pinigų imti.

J. Ačas.

VALKININKAI.
(Trakų ap.).

Balandžio 11 dieną Dargužių sodžiuje sudegė 8 grinčios ir keletas negyvenamųjų trobų. Vieno žmogelio ir arklys sudegė. Išnešti iš degančių namų nieko nesuspėjo, nes visi buvo tuo laiku bažnyčion išėję. Gaisro priežastis nežinoma.

Patvorio Dilgelė.

MARCINKONIŲS.
(Trakų ap.).

Vakar vakare nežinomi žmonės, jau sugulus, įsiprašė Jackevičiaus pirkion prie pat Marcinkonių stoties; išsigėrę gerai degtinės, pareikalavo pinigų; gavę tiktai 10 rub., nes daugiau Jackevičių neturėta, pradėjo mušti patį Jackevičių, jo žmoną ir dukterį Oną Tamulevičienę; primušę pasislėpė. Šįryt žmonių rasta: Jackevičienė jau nebegyva, Jackevičius ir jo duktė sunkiai sužeisti. Pribuvęs kun. Petrulis, suteikė sužeistiesiems paskutinius S. S. Sakramentus. Atvykusi policija su gydytoju nugabeno sužeistuosius Gardino ligonbutin.

A. Vaidilutis.

DAINŲ RINKIMO KOMISIJOS ATSILIEPIMAS Į VISUOMENĘ.

Pašauktoji per paskutinį Lietuvių Mokslo Draugijos susirinkimą Komisija dainoms rinkti tuoj nutarė išleisti į dainų mylėtojus užkvietimą prie darbo įvairiuose Lietuvos kampuose.

Lig šio laiko Komisija sužinojo apie du šimtu žmonių, daugiausia visuomenės veikėjų, ir užkvietė prie darbo. Čionai sunku buvo išvengti kai-kurių netobulumų.

1. Sužinotieji veikėjai, į kuriuos komisija kreipėsi kviezdama dainas rinkti, toli ne visi tie mųsų dainų mylėtojai, į kuriuos reikėjo kreipties. Daugelis iš jų pasiliko nepa ragintais asmeniškai ne dėlto, kad nenorėta butų paraginti, bet vien tik dėlei stokos apie juos informacijų arba, kitaip sakant, dėlei stokos jų adreso. Be abejo, nei vienas tų gerbiamųjų, apie kuriuos Komisija tarytum pamiršo, nelaikys save nei suvaržytu darbe nei paliuosuotu nuo jo, nes dirbama čion ne Komisijos, bet Tėvynės garbei. Tegu kiekvienas dainų mylėtojas, jei lig šiol darbavosi, ir toliau neapsileidžia dirbęs ir savu laiku tegu duoda žinią apie savo darbo vaisius Komisijai, arba stačiai Mokslo Draugijai per visuotiną susirinkimą.

2. Kai-kuris Lietuvos kampas galėjo gauti du-tris Komisijos užkviestus rinkėjus, o kai-kuriame didesniame plote atsiras tik vienas, o gal ir nei vieno. Visa tai galėjo išeiti dėlei stokos informacijų.

3. Ne visi užkviestieji prie darbo bus pilnai kompetentiški šitame darbe, ypač iš atžvilgio į muzikos pusę. Bet kiekvienas šiam darbui prielankus, aišku, kad gali padaryti daug gera.

Komisija dar kartą kreipiasi į visus dainų mylėtojus ir kuokarščiausiai ragina stvertis prie darbo. Praeina Velykų šventės, nebeužilgo vasara su Mokslo Draugijos susirinkimu, kuomet visi malonėtų pamatyti Lietuvos dainas ant stalo.

Lig šiol Komisijos žinioje yra vos keli šimtai surašytų dainų ir kelios dešimtįs gaidų lietuviškų šokių.

Komisijos Pirmininkas,
E. Volteris.
Sekretorius,
kun. J. Narjauskas.
Peterburgas.
17/30 Balandžio 1910 m.

ROKIŠKIS.

Čia ant Kamajų gatvės didžiai siaučia šiltinė; jau į dešimtį vyrų, kaip ąžuolų, apgalėjo mirtis. Nuo šiltinės taippat mirė dar jaunas žmogus Tervydis, buvęs valsčiaus teismo pirmininkas, tik-ką išrinktas į Rokiškio viršaičius, gaisrininkas, žmogus doras ir teisingas. Žmonės nabaštiką labai gerbė. Jis tapo iškilmingai su muzika palaidotas, dalyvaujant didžiausiai miniai žmonių. Tegu buva jam lengva žemelė!

S. Ž.

KAUNO GUB. VIENASĖDŽIAI.

Iki 1907 m. Kauno gub. valstiečių vienasėdžių buvo 18.000 — išviso 274.000 dešimt. arba 15,6% visos išperkamosios valstiečių žemės. Nuo 1907 m., kuomet pradėjo darbuoties žemės komisijos: 1907, 1908 ir 1909 metais padaryta 5.283 vienasėdžius su 78.785 dešimt. Be to dar, neištekus matininkų, pasiliko neužsibaigusių skirstyties 3.069 vienasėdžių su 42.223 dešimt. žemės. 1907 m. darbavosi tik 7 matininkai, 1908 — 25, 1909 — jau 72.

VALKININKAI.
(Trakų ap.).

Pas mus perlaidotuvese, susirinkusiems prie numirėlio giedant, moterėlės balsu verkia, primindamos numirėlio darbus-apsiėjimus. Verkia ne tiktai tų namų moters, bet ir svetimos. Atsiminusios seniau mirusius savuosius, pradeda pasakoti sunkų savo gyvenimą, prašydamos numirėlio apsakyti tai seniau mirusiems jų giminėms. Ir taip bent kelioms išsyk pradėjus raudoti, negali giesmės — nei giedoti.

Pa[illegible] Dilgelė.

PLUKAI.
(Panev. ap.).

Vieno ukininko sunus susitarė su savo draugais pavogti nuo savo pirkios dešras, kurias buvo sunešę kaimynai rukyti. Kaip sutarė, taip ir padarė. Bet apsiriko. Buvo ketinę imti tik svetimąsias dešras, bet imdami apsiriko ir paėmė... savąsias.

Plukiečiai tariasi išsiskirstyti vienasėdžiais, bet niekaip negali susitarti. Ypač nenori skirstyties moters.

Fermoje, kaip buvo minėta "Viltyje", pamišo Marcijona Siškaitė. Jos tėvas, nors turtingas ukininkas, tečiau gydymui dukters tepaskyrė vos... 20 kapeikų (!)... (savo akim regėjau ir galiu pastatyti liudytojus). Mat, tėvas pyksta, kam ji "davatka"... Pasigailėjo jos vargšės Panevėžio geradariai, ir sudėję reikalingus pinigus išsiuntė ją Vileikon gydyti. Jos globėja-prižiurėtoja Veronika Kondrašiunaitė drauge išvažiavo. Garbė tebuvie mųsų geradariams, kurie ne vieną jau nelaimėje pagelbėjo!

Žemės Dulkė.

SEINAI.
(Suv. gub.),

Visa prekyba, išskiriant lenkų vartotojų draugijos sankrovą, žydų rankose. Per savo Velykas jie uždaro duonos kepyklas ir gyvulių piovyklas. Gyventojai, laukdami žydų švenčių, rupinasi prisipirkti viso ko daugiau, kaip visai savaitei. Kas nepasirupina, palieka be nieko arba graužia sudžiuvusią duonelę. Rodos, kad esi ne savo tėvynėje... Tat yra čia vietos kokiam lietuviui duonkepiui — turėtų gražų pelną. Galėčiau ir platesnių žinių suteikti per "Vilties" redakciją.

Adomiškis.

INTUŽĖLIS MIESTSARGIS.

"Biržev. Vied." praneša, kad antrą Velykų dieną, stovįs General gubernatoriaus prospekte miestsargis Činirevskis, nei iš šio, nei iš to, išsitraukęs iš makščių kardą, pradėjęs vaikyti praeinančius žmones. Išviso sužeidė jisai septynetą žmonių: kits galvon, kits kaklan, kits rankon. Buvo jau bebėgąs toliau miestan, bet čia iš jo atėmė ginklus ir jį patį suėmė.

LEW. WALLACE.

BEN-HUR

ISTORIŠKA APYSAKA

JEZAUS KRISTAUS LAIKU

Sulietuvino

JONAS MONTVILA.

(Tąsa).

Klausimą tą uždavė jaunesnysis vaikinas, o kalbėjo grekiškai, nes nežinia dėlko toji kalba buvo var ojama visuose politiškuose Judejos rateliuose, iš rumų ji perėjo į kariuomenę ir mokyklą, pagaliau nežinia nei kokiuo budu dasigavo ir į šventinyčią, o net ir į žmonių butus.

— Taip, rytoj — atsakė Messala.

— Kas tau tai sakė?

— Girdėjau, kaip sakė mano tėvui Ismaelius, naujas rumų vietininkas, jųs vadinate jį arci-kunigu. O taipgi girdėjau šiandie ryte nuo porto šimtininko; sakė, kad renginta viską jo priėmimui; kareiviai valo kaupokus ir šarvus, auksuoja erelius, vėdina ir valo jau senai naudotus kambarius.

Juda ir Messala.

Už valandos Messala vėl prakalbėjo:

— Sitame darže kadaisia mudu atsisveikinome, paskutiniai tavo žodžiai buvo: Ramybė Viešpaties tebuna su tavimi! — Ant to tau atsakiau: — Dievai tegul tave sergsti. — Ar atmeni tą laiką? Kiek tai galėjo buti nuo to metų?

— Penki — atsakė žiurėdamas į vandenį žydas.

— Ištikro turi but man dėkingas už velijimą — ar dievai gelbėjo, ar ne, tas niekniekis, gana to, kad išaugai puikiai. Grekai vadintų tave dailum — sunku tr kšti kokiuo nors daugiaus prie jaunystės slenksčio! Gaila, kad Jovis užganėdintas Ganimedu, vienok kokis puikus vynsemys butų iš tavęs dėl cezaro! Pasakyk man, Juda, kodėl taip tave užtrukęs pribuvimas prokuratoriaus?

Juda atkreipė savo gražias akis ant klausančio, tas pažiurėjimas buvo taip pavartotinas ir pilnas mąstymo, kad rymionis turėjo pažiurėti stačiai į jo akis. — Taip, penki metai. Atsimenu atsisveikinimą: tu išvažiavai į Rymą. Žiurėjau, su ašaromis žiurėjau į tavo išvažiavimą, nes mylėjau tave. Praslinko metai, grįžti mokintas, išlavintas, kunigaikštiškas — taip, nejuokauju; o bet-gi — bet-gi — norėčiau matyti tave tokiuo, kokiuo atsisveikinau.

— Ištikro! kuomi-gi atsiminiau, kame n'esu senovės Messala? "Gerai suprask priešą, kol jam atsakysi", sako tulas garsus filozofas. Daleiskie tat suprasti tave.

Vaikinas užkaito ant to ciniško pažiurėjimo savo senovės draugo, vienok drąsiai atsakė: — Kaip matau, mokėjai pasinaudoti iš progos, nuo savo mokintojų daug šnokai ir įgavai gražybės. Kalbi liuosai, o vienok tavo kalba žeidžia. Mano Messala išvažiuodamas neturėjo nuodų sieloje ir už visą pasaulį nebutų norėjęs užgauti draugą.

Rymionis su užganėdinimu nusišypsojo, lyg butų išgirdęs pagyrimą, ir pakėlė aukštyn galvą:

— O mano iškilmingas Juda, juk netiki į prietarus; meskie tat tą pranašavimo balsą ir buk atvirus. Kuomi-gi tave užgavau?

Užklaustasis atsiduso ir, žaisdamas savo juosta, tarė:

— Per tuos penkis metus ir aš šįtą išmokau. Hillel gal nesusilygįs su logiku, kurio tu klausei, o Simeonas ir Shammai be abejonės nėra taip garsųs, kaip tavo mokytojas prie Forum. Vienok jų mokslas neveda ant abejojimo kelio; tie, ką sėdi prie jų kojų, pakįą apsiginklavę pagodone Dievo ir Izraeliaus teisių, pilni meilės prie visko, kas jų lytisi. Stropumas, su kokiuo laukia didėją kolegiją; apsvarstymas to, ką ten girdėjau, išmokino mane, kad Judeja nėra tuomi, kuomi buvo. Žinau skirtumą, kokis yra tarp neprigulmingos karalystės ir mažos provincijos, kokia dabar yra Judeja; bučiau žemesniu, aršesniu už samaritoną, kad neatjautčiau pažeminimo mano tėvynės, Ismaelius nėra tikrai arci-kunigu, ir negali

(Toliaus bus).

Amerikos žinios.

Šeši nauji vyskupai.

St. Paul, Minn. Šeši nauji Rymo katalikiški vyskupai, nesenai popiežiaus paskirti užimti tuščias vyskupijas St. Paul provincijoje, kur arcivyskupu yra Ireland, andai vietinėje katedroje buvo konsekruoti. Tų visų naujų vyskupų paskyrimas lig konsekracijos dienos buvo laikomas paslaptyj. Mat, nenorėta, kad žmonių kalbos daug neužkenktų.

Naujų vyskupų konsekracija buvus nepaprastai iškilminga. Jų pavardės skamba:

Kun. vyskupas James O' Reilly iš Minneapolis, paskirtas sufraganu Dargo, N. D.

Kun. vyskupas John J. Lawler — sufraganu arcivyskupijoje St. Paul.

Kun. vyskupas Patrick R. Heffron — vyskupu Winona, Minn.

Kun. vyskupas T. Corbett iš Duluth — vyskupu į Crookston, Minn.

Kun. vyskupas V. Weherle, benediktinas — vyskupu į Bismarck, N. D.

Kun. vyskupas Joseph F. Busch — vyskupu į Lead, S.D.

Naujų vyskupų konsekratorium buvo pats arcivyskupas Ireland, jam tarnavo kiti vyskupai. Konsekracija besitęsius ištisas tris valandas. Vakare atsibuvus iškilminga vakarienė, o paskui naujų vyskupų priėmimas.

Ateivių judėjimas.

New York. Ateivių valdyba turinti pilnas rankas darbo, kadangi pereitoj savaitėj vietinian uostan turėję atplaukti net 23 garlaiviai su 22 tukstančiais keliauninkų. Daugiausiai keliauninkų atgabenęs garlaivis "Berlin", kadangi net 1.955 asmenų. Kiti vėl po pusantro tukstančio ir mažiau. Regis daugumas tų išeivių padaugįs eiles tų nelaimingųjų, kurie bus deportuojami atgal į Europą. Ateiviai taip daug egzaminuojami, kad retas kuris išleidžiama be jokio patėmijimo.

Nauji kariški laivai.

Washington, D. C. Andai senatas didžiuma balsų nusprendė pastatyti keturius naujus laivus "Dreadnought" tipo, kurių kiekvienas valdžiai atsieisiąs nemažiau $12.500.000.

Be to priimta pilnas karo biudžetas sumoje $134.000.000. Taigi senatas 3 milijonus dol. daugiau uždėjo, nei kad žemesnysis butas buvo nubalsavęs.

Apart to turės but padirbta: du anglims laivu po 1.000.000 dol. vertės; penkios po vandeninės valtįs vertės pustrečio milijono, šeši torpedvalčių naikintojai — kiekvienas vertės 750.000 dol.

Tatai pasirodo, kad Jungtinės Amerikos Valstybės neikiek neužsileidžia Anglijai, bet žengia anos pėdomis.

Nežino, kas yra prezidentu.

Minot, N. D. Farmerys John Brama, turintis 52 metu, o gimęs Indiana valstybėje, andai čionai buvo egzaminuojamas į prisaikintojus vienoje byloje ir teisme apreiškęs, kad jis visiškai nežinąs, kas dabar esąs Jungtinėse Amerikos Valstybėse prezidentu, o apie Taftą nieko negirdėjęs. Sako, kitus kartus kur tai Roosevelto pavardę girdėjęs, bet dabartinio prezidento pavardės visai nežinąs. Nežiurint tokio farmerio bemokslingumo — priimta jis prisaikintųjų tarpan.

Išims tėvą iš kalėjimo.

Crookston, Minn. Nesenai federališkas teismas pasmerkė kalėjiman valdišką klerką, Patricką J. Fearen, už sunaikinimą valdiškų dokumentų, lytinčių valdiškos žemės. Andai Feareno dviejų metų bernaitis, žaizdamas poperomis, išmestomis iš tėvo biurko, atrado kopertą, kuriam buvo tie pamesti valdiški dokumentai ir paaiškėjo, kad Fearen nekaltai pasmerktas kalėjiman. Pasmerktojo žmona tuojau visą reikalą pavedė advokatui.

Atsirado "karalius".

New York. Brooklyne gyvenantis John R. de Goulph tvirtina, kad jis esąs mirusio Anglijos karaliaus Edvardo tikru sunum iš pirmos moterystės ir kad jis neteisingai dabar esąs nuo sosto atstumtas.

Trokšdamas prirodyti savo teises prie Anglijos sosto, jis andai Anglijos parlamentui nusiuntęs platų memorialą, kuriame pareikalavęs prašalinti nuo sosto dabartinį karalių Jurgį V ir priimti jį karalium.

Goulphą taigi dabar visi ir vadina beprocčiu.

Kalėjime straikas.

Columbus, O. Vietiniame kalėjime andai sustraikavę kaliniai. Žmogžudžiai, plėšikai ir kiti aniems panašųs kalėjimo valdybai vienbalsiai apreiškė, kad jie jokių darbų nedirbsią, kadangi jiems valgis duodama perprastas. Kalėjimo valdyba tečiau, užuot valgio pagerinimo, uždarė juos pavieniui į tamsias skyles ir tikisi tuo budu straikerius apveikti.

Policijos viršininkas kaltinama.

Cleveland, O. Vietinės policijos viršininkas Friderikas Kohler sunkiai kaltinamas už papildytas piktadarybes prieš morališkumą. To viso akiveizdoj viršininkui atimta valdžia, kol nepasibaigs tardymai. Jis sakosi, kad visai nekaltai skundžiamas ir turįs prirodymus, kad ant jo tame dalyke padaryta suokalbis.

Kohler vadinamas "Golden Rule" ir tą populerišką vardą jis gavęs todėl, kad jis savo pavaldiniams policijantams liepdavęs girtuoklius nearėštuoti, bet nuvesti namo.

Rooseveltui privilegijos.

New York. Išdo valdyba nusprendžius, kad pulkininko Roosevelto įvairųs daiktai, kokius jis parsigabens iš Europos į New Yorką, nebusią muito valdyba peržiurimi ir tiktai jam reikėsią užsimokėti muitas už tokius parvežtus daiktus, kuriuos jis pats sau pirkęs. Mat, jam suteikiama toji privilegija todėl, kad jisai buvęs karaliaus Edvardo laidotuvėse, kaipo Jungtinių Valstybių atstovas ir diplomatas.

Baisus tornado.

Cairo, Ill. Andai per visą pietinę valstybės Illinois dalį prasinešė baisus tornado (viesulas), paskui save palikdamas pasiaubą ir sielvartus. Smarki audra čionai sugriovė 4 namus ir daugybę kitų sugadino. Išrauta visur medžiai su šakomis, išvartyta telegrafų stulpai, žodžiu sakant, viskas pakeliui sunaikinta. Nors iš žmonių nei vienas neužmušta, tečiau daugyoė sužeista. Nuostoliai milžiniški.

Iš Lietuviškų Dirvų.

East St. Louis, Ill.

Pagal nutarimo Jaunuomenės draugijos po priegloba Šv. Kazimiero K., Balandžio 25 dieną išsiuntinėta atsišaukimai į aplinkinius miestelius ir jų lietuviškas draugijas, kad visi išvien lietuviai sujungtomis spėkomis apvaikščiotų 500 metų sukaktuves mušio ties Žalgiriais, Šv. Kazimiero K. draugija, St. Louis, Mo., atsisakė nuo to sumanymo, nes anais metais apvaikščiojant 25 metų "Aušros" sukaktuves, nebuvo prigulinčiai tuo apvaikščiojimu užganėdinti ir niekur nematę atskaitos iš milžiniškų tos dienos inplaukų, kurias net šimtais dolerių skaitė Jaunuomenės neprigulmingas Kliubas š to miesto, o ant kurio tiek išlaidų padarė Collinsvilles ir iš kitur lietuviai, atvykdami su muzika ir tam tyčia nusamdytuose tramvajuose, atlikdami tokią prakilnią kelionę neva atidavimui garbės "Aušrai" ir jos bendradarbiams ir sušelpimui jųjų, bet kam teko tie pinigai?... Iš Collinsvillės, Livingstono ir Benld, Ill. atsakymų nesigirdžia. Sio miesto Šv. Jurgio K. draugstė paskyrė tam tikslui 3 atstovus su pilna valia daryti josios varde tai, kas butų naudinga ir reikalinga šio miesto lietuvių vardo pakėlimui. Tie susinešę su vietiniu klebonu, kun. J. A. Gadeikiu, Gegužio 22 dieną sušaukia nepaprastą susirinkimą, kad sutaisyti kaip nors kareivių burelį. 16 vyrų atsiranda, kurie savais pinigais gali įsitaisyti kareiviškus rubus, o likusiems klebonas padavė sekantį sumanymą: Paduodant savo vardą mokėti $1.00, paėmus mierą $1.00 ir gaunant rubus — $1.00, o likusius išmokėti kas mėnuo po $1.00, nes jis savais pinigais tik lig laikui prigelbės. Tan susirinkiman pakviesta, apart vietinio klebono, kun. V. Daukantas (lietuvis), kun. D Chomiak (rutėnas), kun. C. Gilmartin (airis). Iš svietiškų jų kalbėtojų niekas nekviesta, nes anų čionai neatsiranda, o kad ir užklysta iš kur, tai savo nelemtomis kalbomis užgauna katalikų jausmus, kaip ve ir Gegužio 15 dieną, kada S.L.A. parengė prakalbas S. Jocio salėje, kur susirinko vos į 50 asmenų, kurių tarpe patėmyta ir 3 merginos. Aukų surinkta į $5 00, o tabako čiaudėjimui ir gi netruko iš pusės tų, kuriems prakalbos nepatiko.

Gegužinė šitame mieste buvo pirmusyk apvaikščiojama, pasidarbavus P. Jonikiui ir J Kisarauckiui. Žmonių netruko, bet vienas, dalykas aplenkta — aukų rinkimas, ir atskaita težinoma tik vieniems vakaro rengėjams, kurie žada į lietuvišką bažnyčią nupirkti rubus už $105 00, bet jau ir to nereikia pamiršti, kad tam buvo surinkta $40.00 neva palaidojimui a. a. Antano Jasaičio, kurio pakastuvių išlaidas padengė draugstės Šv. Vincento ir Šv. Kazimiero iš Chicago ir Chicago Heights, prie kurių velionis prigulėjo. Tai tokiuo budu manoma, kad dalis į plaukų pasiliko pas Gegužinės rengėjus. Nedavimas atskaitų, labai kliudo kitų vakarų rengėjams. Tai turėtų visi gerai suprasti ir po kiekvieno viešo apvaikščiojimo arba vakaro duoti pilnas inplaukų ir išlaidų atskaitas.

Prasiplatinę paskalos, kad šio miesto lietuviai yra nie kam tikę, moką tik smukles lankyti, kurių čia randasi jau net 28 lietuviškos. Kiti vėl mano, kad jau čia nieko gero negalima nuveikti, nes lietuviai smuklėse, esą, gulą ir kelią. Vienok patyrimas rodo visiškai ką kitą. Gegužio 15 dieną lietuviai turėjo vieną puikiausiųjų parodų, kokios šiame mieste tik kuomet nors pasitaikydavo. O kas įstabiau ia, kad jie tą parodą surengė be jokio prisitaisymo.

Subatos vakare ir tai gana vėlokai pasirodė vietinio klebono atsiliepimas, kad antrytojaus lietuviams reikia stoti parodon ir pasitikti Jo Mal. vyskupą S S. Ortynskį, D. D., kuris atlankys mųsų bažnyčią ir paliks savo privatišką sekretorių mųsų tarpe lig Šv. Trejybės velykinės išpažinties klausyti. Antrytojaus klebonas po pirmųjų ir antrųjų Mišių tą patį atkartojo. Daugumas ėmė juokties, kad iš tų šiaudų nebusią grudų. Bet štai po pietų 3:00 val. prie S. Jocio salės susitaiso muzika iš 68 vaikų, visiems žinomų vardu: "Father Dunne's News Boys" iš St. Louis, Mo. Žmonės iš visų pusių it bitįs spiečiasi, nežiurint to, kad jau dangus apsiniaukęs ir gręsia lietus, ir stojasi į eiles: pirmoje vietoje Jurginės sąnariai, paskui Juozapinės, o pagaliau Kazimierinės ir parapijonai, paskui kuriuos seka karieta, keturiais baltais arkliais traukiama. Karietoje sėdi vietinis klebonas kun J. A. Gadeikis. S. Jocis ir J. Milašius žergia ant žirgų kaipo Jurginės ir Juozapinės maršalkos ir tvarkdariai.

Beregint prasideda paroda, kuri traukia Collinsville ave., pa kui Ohio ave. ir 7-ta gatve, o iš ten pasuka ant Broadway. Sustoja karieta pas Bellevillės vyskupijos pavyskupio namus, iš kurių tuojau išeina J. M. vyskupas S. S. Ortynskis drauge su pavyskupiu W. Cluce, sveikindamu lietuviškai parodą ir aną praleizdamu pro save lig paskutiniam žmogui.

Sugrįžus parodai lig Baugh ave., tenai susitinka buriu su moterų ir merginų iš Ražancevos draugstės ir burelį jaunų mergelių, kurios, barstydamos gėlių žiedus, veda vyskupą į lietuvišką bažnyčią. Vyskupą bažnyčios angoje sutinka burelis kunigų ir po Ecce Sacerdos Magnus ir Dievo Gerybė... prasideda Mišparai, į 3 000 asmenų liekasi lauke aplink bažnyčią, nes viduj vietos permaža. Mišparams pasibaigus, vyskupas lietuvius pasveikina lietuviškai, o kun. V. Daukantas pasako gražų pamokslą. Pagaliau vyskupas susirinkusius palaimina ir apleidžia bažnyčią.

Lietuviai jokių išlaidų neturėjo toje parodoje, kadangi anas uždengia pats vietinis klebonas, parodydamas tai, kad ir mųsų mieste lietuviams galima pasirodyti, kad ir jie gyvena ir gali veikti, by tik tarp anų butų vienybė ir noras, o ypač veikimas visuomenės naudai. Toji paroda labai su judino lietuvius ir pridavė nemažą užsitikėjimą, kad jie gali darbuotes. Užtaigi laukiama šiame mieste lietuvių atgijimo. Ateinantį rudenį viliamosi turėti jau savo lietuvišką mokyklą ir knygyną senojoj bažnyčioj, nes lig tam laikui diecezaldystėms bus išmuryta nauja muro bažnyčia.

Prie progos turiu pasakyti, kad J. M. vyskupas Ortynskis nevartoja lotiniškos kalbos savo bažnyčioje, bet tik rutėnų (rusinų) kalbą. Jo bažnytinės apeigos panašios į graikų bažnyčios apeigas. Jis turi jurisdikciją ant visų rusinų Amerikoje. Pradės savo seminariją steigti. Pagal jo išsitarimų geriausiai butų ir lietuvių jaunuomenei jo seminarijoj mokyties, nes Dogmatiška ir Morališka Teologija busianti išguldoma lotinų kalba, istorija-gi Exegesis, Liturgija, literatura ir kiti dalykai rusinams rusiniškai, o lietuviams — lietuviškai (?). Tokiuo budu lietuviai išvengtų tos skriaudos, kurią šiais laikais Amerikoje reik pakelti jaunikaičiui, pribuvusiam iš Lietuvos, ir nežinančiam anglų kalbos. Tam dalykui pritaria ir Jo Mal. St. Louis, Mo. Arcivyskupas J. J. Glennon.

Dalyvavęs parodoje.

Bayonne, N. J.

Pas mus lietuviškoji jaunuomenė labai nepadoriai elgiasi besitrankydami vakarais kur pakampiais ir bėkeldami vakaruškas. Išeina iš to daug papiktinimo ir nesmagumo. Antai viena mergina susilaukė gužučio ir policija turėjo tan dalykan net insimaišyti. Surado josios jaunikį ir su prievarta apvezdino. Nedailu taip elgties. Prieš Dievą nusidėjimas, o prieš žmones gėda.

Gegužio 10 dieną vietinės lietuvių Šv. Mikolo Arkaniolo parapijos giesmininkai turėjo parengę pasilinksminimo vakarą. Vakaras atsibuvo kuogražiausiai ir turėta iš to $51.00 pelno, kas paskirta parapijos naudai.

Parapijos reikalai vietinio klebono vedami labai gerai ir parapija tarpsta, tik reikia papeikti nekuriuos lietuvius, kurie iš tinginystės nenori lankyti nedėldieniais bažnyčios.

Senis Kopernikas.

Wilmerding, Pa.

Gegužio 19 dieną čionai nusišovė iš revolverio 15 metų lietuvis vaikinas, Motiejus Kazimieronis. P liko jis angliškai rašytą laišką, kuris skamba:

Atsisveikinu savo mylimą Stanį Tareilą ir veliju jam viso labo apreikšdamas, kad ilgiau gyventi negaliu. Motina manęs nepaiso, tankiai baras, šiandie buvau išvytas iš namų ir jau mėnesis laiko, kaip buvau pasirengęs nusižudyti. Taigi visame kalta mano motina. Atsisveikinu visas savo mokytojas ir visus draugus. Jei pasiseks man numirti atlankykite mane stuboj, jei nenusiseks, atlankykite ligonbutyj. Atsisveikinu savo seseris ir veliju joms lankyti mokyklą, o aš ilgiau negaliu gyvent. Good bye! M. Kazimieronis."

Stebėtinas laiškas ir atsitikimas. Vaikinas neatsisveikino nei tėvų ir dar visą kaltybę suvertė ant motinos, kuri iš gailėsties pasiliko kaip tik pusgyvė. Juk tėvų privalumas vaikus mokyti ir pabarti, bet jam gal buvo visai kitokia priežastis. Stanis Tareila buvo jo mokytojum. Jis jį mokino barzdskutystės, kuomet pareidavo iš mokyklos. Atsitikimo dienoje Tareila parėjo ir atrado savo šapos duris užrakintas. Jam duris berakinant išsigirdo šuvis ir tuojau atrasta vaikinas negyvas. Paliko d deliame nuliudime tėvas motina ir 3 seserįs.

Su darbais pas mus neblogiausiai, bet iš kitur pribuvusiems darbas gauti yra sunku, kadangi ir ant vietos darbininkų pilna.

Lietuvių čionai randasi dik tokas burelis, tarp kurių yra visokių, bet apšvietimas tarp jų sparčiai tarpsta, myli skaityti laikraščius ir knygas.

Yra dvi pašalpinės draugstės: Lietuvos Sunų ir Šv. Jono iš Vilniaus ir S.L A. 42 kuopa.

S. Ivanauskas.

Youngstown, O.

Pas mus dirbtuvėse gerai dirba ir iš kitur pribuvusiems darbininkams nėra sunku gauti darbas. Užmokestis už darbus neprasčiausia, bet valgomi daiktai vistiek brangus ir čia, kaip ir kitur. Su bažnytiniais reikalais rods nebutų dar badas, tik gaila, kad nėra kam mųs brolių užvesti ant gero kelio, pakalbinti juos rašyties prie draugijų ir skaitymo laikraščių. J. P. S.

Giminėms ir pažįstamiems praneśimas.

(Suvėluota).

Spalių 30 dieną 1909 metais, 1:45 val. ryte, Chicago, Ill. persiskyrė su šiuomi svietu a. a. Karolius Jonas Jonaitis, sukakęs vos 21 m. ir 3 mėnesius amžiaus. Velionis Karolius buvo sunus plačiai mieste Chicago žinomo piliečio Petro J. Jonaičio. A. a. Karolius su didele iškilme ir visomis Rymo katalikų tikėjimo apeigomis iš šv. Jurgio bažnyčios (ant Bridgeporto) palaidotas ant šv. Kazimiero kapinių, ant savo lioto, Lapkričio 3 dieną. Paliko didžiausiame nuliudime tėvas, motina, viena sesuo Bronislava 12 m. ir trįs broliai: Bronislovas 18 metų, Ernestas 10 m. ir Ipolitas 5 m.

A. a. Karoliaus kudikystė buvo didelei graudinga ir liudna.

Petras J. Jonaitis su savo moterimi Katrina atkeliavo iš Lietuvos į Ameriką Balandžio 23 d. 1888 metais ir apsistojo mažame miestelyj Canton, New Yorko valstybėje. Tenai Liepos 26 d. tais pačiais metais gimė a. a. Karolius. Nors tėvai tada buvo visai neprasigyvenę ir neturtingi, bet iš Dievo Apvaizdos buvo aprupinti kuogeriausia sveikata, tatai šeip taip sau vargo ir gyveno. Tečiau trumpai džiaugtasi taja sveikata ir tuo gražiu sugyvenimu. Ant vietos išbuvus 13 mėnesių, susirgo motina ir, išgulėjus lovoje 10 savaičių, persiskyrė su šiuo pasauliu, palikdama varge vyrą su vienerių metų kudikiu. Neiturto, nei pažįstamų, nėra kam nusiskųsti ir nėra kur pašalpa gauti, o juo labiau be šio krašto kalbos, kadangi tais laikais tenai gyveno tik anglai ir francuzai. Taigi aiškiai rodėsi, kad Dievas savo rustų veidą atkreipęs.

Bėdoje bet ir viltis pas žmogų atsiranda, kadangi be vilties negalėtum išgyventi nei poros dienų. Prisimena taigi dabar Petrui Jonaičiui Pennsylvanijos valstybė, kur tuomet jau gyventa daugybės lietuvių, tatai Balandžio 19 d. 1889 metais, išaušus pavasariui ir nuspręsta leisties į tą valstybę.

Kelionė buvo sunki ir ilga — pasakoja Petras Jonaitis — tečiau jos vargo nei neminėsiu, nes kiekvienam suprantama, kaip tai saldu pėsčiam vilkties su kudikiu ant rankų. Pakėlus sunkenybes pribuvome į miestelį Lee, Luzernės paviete, Pa., kur atradome mažą lietuvių burelį, o tarp jų ir kelis pažįstamus. Bet tas viskas mus mažai ramino, kadangi tuo laiku buvo visur bedarbė, anglies kasyklose ne dirbo, tokiuo budu vėl atsiradome nelaimėje. Praėjus porai mėnesių, imta visur dirbti ir dabar nauja viltis mųsų buvio pataisymui atsinaujino. Bet daugiausiai man apėjo kudikis Karolius, jo išauklėjimas, o svetimai globai nesi norėjo jis pavesti, o ypač kokiai šeimininkei gurtuoklei (kokių ten anais laikais buvo) Neradus sau tame dalyke jokio išėjimo, nusprendžiau vėl apsivesti ir Liepos 21 dieną tais pačiais metais paėmiau už pačią Uršulę Kiževičiutę. Šliubą suteikė nabašninkas kun. A. Burba m. Plymouth, Pa. Apsivedęs savo kudikį Karolių pavedžiau pačiai Uršulei auklėti ir neapsirikau tame išsirinkime, nes Kiževičiutė paėjus iš doros mylinčių gimdytojų.

Taip nekurį laiką buvome sveiki, linksmai gyvenome ir viskas kuogeriausiai klojosi. Kad staiga netikėtai anglies kasyklose užėjo vėl bedarbė. Bijodami vargo ir galutinos pragaišties, Spalių 30 dieną tais pačiais metais sugrįžome atgal į Canton, New York, kur Karoliaus motina buvo palaidota, tikėdamies atrasti tą pačią laimę, kokią ten radome tikką pribuvus iš Lietuvos. Bet skaudžiai apsigavome, nes dirbtuves atradome gaisru sunaikintas ir nebuvo jokių darbų. Ta gi nieko nelaukus susikrovėme į našuilius visus savo turtus, kokius turėjome, visą mantą ir leidomės į vakarines valstybes, kur akįs nešė ir Balandžio 19 dieną 1890 m. atkeliavome į m. Chicago, kur ir apsigyvenome po numer. 668 Ashland ave. A. a. Karolius Jonas sveikas augo, mums taippat neprasčiausiai klojosi. Kadangi anais laikais Chicagoj nebuvo dar nei vienos lietuviškos parapijinės mokyklos, tatai paaugusį Karolių Joną atidavėme lenkiškon šv. Traicės parapijos mokyklon, kur klebonavo ir dabar dar klebonauja kun. K. Stučka.

Praėjus trims metams ir pradėjus organizuoti ant Bridgeporto dabartinę šv. Jurgio parapiją, persikraustėme ir męs arčiau lietuviškos bažnyčios ir sunus Karolius turėjo progą prie tos bažnyčios lietuvišką mokyklą užbaigti ir tenai priimti pirmąją Komuniją. Tas atsitiko Gruodžio 21 dieną 1901 metais.

Paskui a. a. Karolius Jonas lankė viešą miesto P. D. Armour mokyklą ir 1905 metais aną užbaigė. Sekančiais mokslo metais mokinosi Metropolitan kolegijoje, kur išlaikė egzaminą į bugalterius Chicagos pačte, kuriame paskiau tarnavo lig Rugpiučio 15 d. 1909 metų., kol jo nenutvėrė baisioji džiovos liga į savo nagus ir galutinai, kaip jau viršui minėta, nepaguldė ant mirties patalo.

Męs, a. a. Karoliaus Jono gimdytojai su vaikeliais, šiuomi sudedame širdingas dėkones gerb. kun. J Kolesinskiui už aprupinimą Karoliaus paskutiniais šv. Sakramentais, jam esant ant mirties patalo, paskui dėkojame gerb. dzekonui kun. M. Kraučiunui už pasakymą graudingo pamokslo per laidotuves ir dėkojame visiems draugams ir pažįstamiems, kurie tik prie tų laidotuvių iškilmybės prisidėjo ir paguodė mus visus nuliudusius.

Pranešdami tą liudną žinią visiems savo giminėms ir pažįstamiems, pasiliekame didžiausiame nuliudime, netekę gero ir daug ateityj žadančio vaiko,

Petras ir Uršulė Jonaičiai su vaikais.

Dr. G. M. Glaser

Sziuomi apreiszkiu pagodotai visuomeniai, jog esu seniausias gydytojas ant Bridgeporto, praktikuojant per 19 metų, perkėliau savo ofisą ir gyvenimą savo locną namą po nr.

3149 So. Morgan. St.

Kertė 32-ros gat.

Mano ofisas aprupintas naujausiais budais gydymo. Visus ligonius stengsinosi užganėdinti kaip ir ligsziol. Pasitikėdamas, jog gerbiama publika ir toliaus mane rems, esiu namie ant kiekvieno pareikalavymo dieną ir naktį. Esiu specialistas ligose vaikų, moterų ir vyrų. ir užsendintose ligose. Darau visokią operaciją. Liekuosi su pagarba

Telefonas Yards 687

Dr. G. Glaser

3149 South Morgan Street

Kertė 32-ros gatvės.

DR. F. BOZINCH

Lietuviškas Daktaras iš seno Krajaus.

Ofisas 519 Milvaukee Avenue

Phone Monroe 301

nuo 10 iki 12 ryte ir nuo 6 iki 9 vakare

Gyvenimas 1629 N. Spaulding Ave.

Tel. 4823 Irwing Park

priesz 9 vakare ir nuo 12 iki 2 po piet.

DR. J. L. ABT

Pasekmingiausiai gydo visokias vyriszkas moteriszkas ir vaikų ligas.

VALANDOS:

Nuo 8 iki 9:30 ryte, nuo 4 iki 5 po piet ir nuo 6:30 iki 7:30 vakare. Nedėliomis nuo 8 iki 10 ryte.

DR. JOSEPH L. ABT

1832 S Halsted St., Chicago, Ill

Telephone Canal 37

Telephone Yards 2716.

URA VISI PAS

Juozupa Ridika.

Turiu didelę salę dėl mitingų, veselijų ir tt.

3253 Illinois Ct. kertė 33

GERIAUSIAS HOTELIS

ANT BRIDGEPORTO.

Jaigu esi nuliudęs tai ateik pas

RUIGI IR LIEKI

O tai męs tamsta palinksminsime, nes męs turime geriausią degtinę. o cigarai yra importuoti net isz paczios Havanos. męs turime didelę Halę kaip dėl mitingų ar Veselių Su pagarba,

RUIGIS ir LIEKIS.

3301 So. Morgan St. Chicago.

GVARDIJOS HOTELIS

Męs užlaikome konogeriausių visokių gerymų jaigu kurie atsilankys prie mųsų, tai męs patarnausime konogeriausia dėl savo draugų.

S. Pocevicze

3302 S. Morgan St., Chicago.

HEI KUR BEGI ALEX? NUGI PAS

JOS. VAZNONI

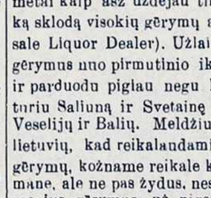

kuris užlaiko labai puikų saliuną, szaltą gardų alutį skanę arielką ir labai puikius kvepenczius cigarus. Visi pas savą.

3355 S. Morgan St. Chicago.

Lietuviškas Saliunas

P. JAUKSZCZIO

Oi vyreli alus, o stiklai milžiniszki, geriausias vynas dektinė ruginė o cigarai tai net isz paczios turkijos kaip rukai tai net dumai kvepia.

2334 SO. LEAVITT ST.

kertė 23rd Pl. Phone Canal 1924

Paduodu dėl žinios visiems lietuviams!

Kad asz Juozapas Barevicze jau antri metai kaip asz uždėjau tikrą lietuvišką sklodą visokių gėrymų arba (Wholesale Liquor Dealer). Užlaikau visokius gėrymus nuo pirmutinio iki paskutinio ir parduodu pigiau negu kiti. Teipogi turiu Saliuną ir Svetainę dėl Mitingų Veselijų ir Balių. Meldžiu visų brolių lietuvių, kad reikalaudami kokiu nors gėrymų, kožname reikale kreipkitės pas mane, ale ne pas žydus, nes gausite geresnius gėrymus už pigesnę kainą ir katrie ateisite kaip persitikrinsite, busite visi užganėdinti. Ant pareikalavimo siunczių visokius gėrymus į visas dalis Ameriko

JUOZAPAS BAREVICZE

1701 — 1703 So. Canal St. kam. 17 St.

CHICAGO, ILL.

Seniausia Lietuviszka Karczema

CHICAGOJE

L. AZUKO

3301 Auburn Ave., kertė 33čios gatvės

Dėlto asz ir turiu seniausių ruginių ir miežinių gerymų, kaip szalto aluczio, gardžios arielkeles ir kvepenczių cigarų.

Kur bėgi Raulai? Nugi pas PETRA SZLAKI, nes esu labai isztroszkęs, o pas ji galima atsivėdyti, nes jis turi bavarska alu, gardžią ruską ocziszczina, cigarus net isz Havanos. Tai ilgiau negaliu su Tamsta kalbėti, lik sveikas. turiu skubinties, prie to jis duoda geriausias rodas visokiuose reikaluose ir provose. Teippat eina už vertėja į visokius sudus, priima visokias provas, teippat ir už užmusztus fabrikose iszvaro teisingiausia. Parduoda namus ir lotus visose dalyse miesto. Padirba visokias poperas. Paskolina pinigus ant namu ir budavojimo. Teippat užsiima su asekuracija namų ir rakandų.

PETRAS SZLAKIS

(Tarpe 33 Place ir 33 Street.)

3321 AUBURN AVE CHICAGO, ILL.

Telefonas Yards 2451.

VIENATINIS LIETUVIU HOTELIS ROCHESTERYJE

JOS. RICKIO

Užlaiko puikų alų, eilę ir porterį; puikiausę arielką Havanos cigarus. Pribuvęs kelelvis visados gauna nakvynę ir visą patarnavimą.

781 Clifford kertė Henry St.

KUR VAŽIUOJI SIMAI? PAS

JURGI ARTISZAUSKA

Nes jisai užlaiko szaltą alutį geriausią degtinę, o cigarai vaikine, tai net isz pat Kauno.

J. ARTISZAUSKAS,

3253 S. Halsted St. Chicago.

KUR VAŽIUOJI POVILAI

Užlaiko szaltą alų, geriausę degtinę ir kvepenczius Havanos Cigarus.

WM. MUKUS,

722 W. 120th St. West Pullman, Ill.

Tel. West Pullman 104

Jonas Brazauskis

— UŽLAIKO —

PIRMOS KLIASOS SALIUNA

Szaltas Alus, Gardis Arielk

Kvepiantieji Havanos Cigarai

3200 So. Halsted St. Chicago

Kampas 32 ro Str.

Telephone Yards 2750

PIRMOS KLIASOS SALIUNAS

T. RADAVICZE

Linksminkis brolan pas mane atėjęs nes asz užlaikau szaltą alų, geriausią vyną ir ruginė DEGTINĖ, o cigarai tai net isz pat Turkijos o prieto turiu didelę Halle dėlei Mitingų, veselijų ir kitokiu susirinkimu, kuris pas mane atsilankys tai bus szirdingai priimtas ir suramintas lieku Su godone,

T. RADAVICZE

936 — 33rd. Chicago, Ill.

Phone 1044

Lietuviškas Saliunas

NORTH CHICAGOJ.

Užlaikau geriausius gėrymus, szaltą alų geriausią arielką ir puikius Havanos cigarus. Esu agentu West Sides Brewery Ka pas mane atsilankys bus užganėdintas.

JOS DACKEVICZE

10th and Victoria Sts. North Chicago.

Samuel Kulwinsky

Didžiausis Liker Sklodas.

Užlaikau geriausius gerymus, szalta alu, geriausia arielka vardu "RUG BYRYE" ir kitų visokių gerymų ir puikiausius Havanos cigarus. Teipgi pristatom orderius į namus ant visokių balų. Isz toliaus atvažiavusiems atmokam kelio kasztus.

9055 Commercial Av. kampas 91 gat.

Tel. So. Chicago 5783.

LIETUVIAI ISZDIRBEJAI

Geriausių Havanos ir Domestic Cigarų

WHITE ROSE CLUB

SABOTSKIS ir LETUKAS

4614 So. Wood St. Chicago, Ill

Savaitinis Kalendorius

Birželis 1910 m.

2 k. Marcelinos kan.
3 p. Klotildos,
4 s. Kvirino,
5 N. Bonifaco,
6 p. Norberto vysk.
7 u. Roberto op.
8 s. Medardo vysk.

REDAKCIJOS PATEMIJIMAI.

Ateinančią savaitę prasideda du didžiausiųjų lietuvių organizacijų Šiaurinėje Amerikoje seimu: vienas S.L.R.K.A. m. Plymouth, Pa., o antras S.L.A. m. Chicago, Ill. Kaip viena, taip ir kita organizacija privalo mums but miela, nes kaip vienoje, taip ir kitoje susispietę vientik lietuviai išeiviai, kuriems Didžiojoj Lietuvoj buvo sunku gyventi ir vilkti žiaurios valdžios jungas. Tatai abiejų seimų delegatus šiuomi žygiu kuoširdingiausiai sveikiname ir velijame darbuoties kuopasekmingiausiai savo organizacijų ir nuvargintos tautos labui.

* * *

S.L.A. turi savo locną organą ir gerus vadovus ir jis pertat smarkiau tarpsta. Tatai apie jo padėjimą nerašysime, užsiganėdindami viršui minėtu pasveikinimu, kuris, pasitikima, visais delegatais mielai bus priimtas. Bet užuot to giliau pažvelgsime į S.L.R.K.A. padėjimą, nes pastarasis Susivienijimas mums netik kelinti metai yra kuodidžiausiuoju rupesčiu, kilus jame vaidams, bet ir artimiausiu širdžiai, kadangi kelinti metai šito Susivienijimo daugumas kuopų ir pavienių sąnarių prie "Kataliko" netik glaudžiasi, bet jame atranda vietą savo įvairių nuomonių išreiškimui kas link organizacijos reikalų ir tikrą suraminimą tame, kad ir S.L.R.K.A. ims bujoti, kuomet iš ano bus prašalinta kenkianti vadovai ir visokia betvarkė.

* * *

Anais metais Wilkes-Barre'ų seime, pasidarius iš vieno Susivienijimo dviem, išanksto buvo pramatoma, kad tautiškas Susivienijimas bujos, o katalikiškas turės labai daug vargo pakelti, kol įstengs atsistot ant stipresnio pamato. Tuo pamatu skaitėsi ir skaitosi demokratizmas, ty. žmonių valia ir valdymas, bet ne autokratija, ne kokia ten kelių asmenų patvaldystė. Tautiškas Susivienijimas tatai tuojau pateko visų savo sąnarių valdžion, o katalikiškas — daugiausiai tik kelių asmenų rankosen. Aišku tat, kad mųsų brangus katalikiškas Susivienijimas, valdomas per 10 metų keliais kunigais politikais, turėjo panešti kuodidžiausias sunkenybes, o ir dabar dar tuos vargus velka ir vilko, kol drąsesni mųs broliai neatkreips į tai atidžios ir neprašalįs iš jo valdybos tų visų autokratų, kurie pripratę lietuvius laikyti kuodidžiausioj vergijoj.

* * *

Per 10 metų mųsų S.L.R.K.A. kas metai laikydavo seimus tai viename, tai kitame mieste. Bet ar tuos seimus galima pavadinti seimais ir ar juose kas gero lietuvių katalikų labui nuveikta! Nei vieno nebuvo tokio, kaip tai turėtų išteisybės buti. Rods kuopos į seimus siųzdavo delegatus ir riebiai išsilėšuodavo, bet tie seimuose delegatai visuomet budavo nebyliais. Suvažiuodavo be įgaliojimų klebonai, sau vieni pasitardavo, pasikalbėdavo ir po seimui! O tu, žmogel, kaip nežinojai jokių Susivienijimo reikalų, taip nežinai ir neturi žinoti, tik privalai pinigus mokėti ir lukeriuoti posmertinės, jei Dievas pakvies tave išrinktųjų tarpan.

* * *

Taip tai seimai mųsų Susivienijime buvo vedami ir dabar taigi vis panašiu budu norima vesti. Jei kunigai žmoniškiau seimus butų vedę, jei jie butų pildę seimo nutarimus, jei jie butų leidę seimuose ir per organą sąnariams išreikšti savo kiltas nuomones — nebutų turėję vietos Susivienijime dabartiniai ermyderiai ir nesutikimai. Kadangi visuomet priešingai elgėsi — tatai šiandie mųsų Susivienijimas it nulaužtas ir suvytęs medis pakelėje stukso, ant kurio šakelių nemindžioja tik tas, kuris nenori.

* * *

Taigi laikas didis šiemet Plymoutho seime mųsų brangus Susivienijimas tikrai atgaivinti ir pastatyti ant kojų, o tas padaryti labai lengva suvažiavusiems tenai gerbiamiems kuopų delegatams. Bet kad Sus-mas atgaivinus, gerbiamiems delegatams reikia, ir mes patariame tuos dalykus išpildyti:

* * *

1. Neduoti balso nedelegatams klebonams.
2. Nerinkti į seimo vedėjus ir į Centro valdybos sąnarius nei vieno kunigo apart dvasiškojo vadovo.
3. Nerinkti "Draugo" organu, o juo labiaus jo nepirkti.
4. Išrinkti komisija naujos konstitucijos sutaisymui, nes tokia komisija kas metai iš kunigų buvo renkama ir tame atvėjyj nieko gero nenuveikta.
5. Pasiteirauti kas link Susivienijimo atsakomo charterio.
6. Seimas vesti parlamentariškai.

* * *

Jei šie mųsų keli patarimai bus išpildyti, užtikriname savo garbės žodžiu, kad Susivienijimo sąnarių skaitlius ir išdo stovis į porą metų pasitrigubins ir katalikiškoji organizacija apsikraus palaimos žiedais. Atminkite, gerbiamieji delegatai, kad dabartinio seimo nusisekimas priklauso nuo jųsų. Jei jųs pagal nurodymų darbuositės, laimįs jus jųsų vaikai ir ainiai. Todėl velijama jums tame seime kuogeriausios kloties, kadangi autokratija mums daėdė lig gyvam kaului.

Į darbą tat, broliai lietuviai!

Vaikų auklėjimas ir motina.

Viena iš svarbiausių žmogaus priedermių yra vaikų auklėjimas. Tojo auklėjimo tikslu yra iš žmogaus kudikio padaryti tikrą žmogų, prirengti jį gyveniman, sustiprinti prigimtuosius doros apsireiškimus, atpratinti nuo nedorų, pagaliaus kai-kurias dorybes tiesiok įskiepyti, įkvėpti. Reikia atskirti auklėjimą nuo mokymo. Mokyties — tai yra išmokti skaityti, rašyti, skaitliuoti; mokslu inpilama žmogaus protan jau ištirtas mųsų tėvų-protėvių gamtos, geografijos, istorijos žinia. Mokslas nurodo, kaip reikia save lavinti, kaip mokinties ne tik iš knygų, bet ir iš gyvenimo, nuo žmonių, nuo Dievo sutvėrimų ir jų apsireiškimų.

Mokslas moko siuti batus, rubus, statyti namus, dirbti žemę, auginti gyvulius. Išlavinti-gi vaiko širdį, padaryti jį doresniu—tai jau priguli auklėjimui. Pagal teisybę žmogus turi buti auklėjamas trijose vietose: namie, mokykloje ir gyvenime. Mokykloje ir gyvenime motina mažai ką gali padaryti, dėlto-gi čionai kalbėsime tik apie namų auklėjimą.

Kiekviena motina turi nuo prigimimo prie savo vaikų meilę, taip vadinamą motinišką meilę. Dėkojant tai meilei, motinos nejaučiamai myli savo vaikus ir nori jiems kuogeriausia. Dėlto gi drauge su gerais pasielgimais jiems leidžia ir blogus. Tą meilę reiktų naudingai suvartoti auklėjime. Prie josios reiktų pridėti dar proto. Be apmislijimo, vien jausmais galima nepastebėti bloga. Jaigu pradedant kalbėti, kudikis pradės vartoti biaurius žodžius arba kankinti gyvulėlius —tai dažnai atsitinka, kad motina arba tėvas tuo džiaugiasi: jiems gražu, kad jau taip kalba ir daro. Arba broliukas kudikį netyčiomis užgavo; motina duoda kudikiui pagalį ir sako: "Duok, duok jam". Kudikis nustoja net verkęs ir muša brolį. Tokiuo budu per motinišką meilę nepastebima, kad kudikį pratinama prie bloga.

Aristotelis, gilios senovės didelis mokslo vyras, žmogaus -kudikio dvasią sulygina su lenta, ant kurios dar nieko neparašyta. Surašyti-gi ant jos, inkvėpti kas yra dora, prakilnu, augšta, — reikia mokėti, reikia tam dalykui pasišventimo. Tą lentą niekad nepripildysime, nes dvasia begalinė. Dėlto-gi nors per pirmus metus, nors žmogaus jaunystėje motinos turėtų ištempti visas pajėgas, kad nors bent kiek inliejus į begalinę dvasią. Vaikui augant, sutvirtės ir geri jojo daigai. Kudikis neperstojamai klausia motinos: kas čia, kam-gi, dėlko-gi taip. Reta motina nusižemina sulig vaiko proto, pasirodo kudikio drauge ir kuogeriausiai išaiškina ne tik ko jisai nori, bet dar nematomai savo kalba ir pasielgimu daro jį doresniu. Daugiausiai kudikis auga tarp blogų papročių, iškrypimų iš tiesos kelio, o su maitintojos pienu čiulpia jisai ir paklydimus. Na, ir išauga žmonės, panašųs į žvėris; jie tai kankinasi, žudosi, kankina moteris. Kitas senovės galvočius Platonas yra pasakęs: "Žmogus pats ramusis ir Dievui panašus sutvėrimas, jaigu jį numalšino tikras auklėjimas; be auklėjimo gi arba prie blogo auklėjimo, tai baisiausias gyvulys, kokių randame ant žemės".

Išlavinimas ir išauklėjimas žmogaus geriau nusiseka tik pirmose dienose. Vaisių medelis, pats per save užaugęs, duoda rugščius ir karčius vaisius; patsai-gi medis kreivas, netikęs. Norint iš jojo sulaukti gero medžio, reikia jį iš mažens prižiurėti, persodinti, laistyti, kasinėti, nereikalingas šakeles nupiaustyti, o įskiepyti gero vaisiaus šakelę. Taip pat ir su žmogum. Norint iš jo sulaukti gero piliečio, gero vyro, geros moteries, žmogaus su širdžia, reikia jį išauklėti. Reikia nupiaustyti nereikalingas šakeles, ty. prigimtuosius prie nedorybės palinkimus, įskiepyti-gi religijos, dorybės ir išminties sėklas; reikia kad žemė išduotų gėrą vaisių, ty. kad kudikis savo tėvuose, labiausiai-gi motinoje, savo šeimynoje, jo pirmoje draugystėje jaustų gerą žemę. Gyvenimas, išdalies, yra kova už buvį, arba už tai, kas rodosi prakilnu, augšta, visiems naudinga. Dėlto-gi nuo mažų dienų reikia auklėjimo, idant žmogus prisiruoštų prie gyvenimo, prie kovos jame, prie platinimo to, kas yra gera, dora.

(Bus daugiau). "Š."

Jungtinių Valstybių skolos.

Esame tiek daug pripratę klausyties apie Jungtinių Amerikos Valstybių neapskaitomus turtus ir plačiasiąs gerybes, kad bent kam pasakius apie to paties krašto skolų stovį, nesinori net tikėti ir tų plepalų klausyti.

Tečiau reikia laikyties teisybės ir patvirtinti tai, kad Jungtinės Amerikos Valstybės greta savo milžiniškų turtų ir gerybių, greta dar neišnaudotų įplaukų šaltinių, turi taippat ir milžiniškas skolas.

Norint prideranačiai perstatyti sau Jungtinių Valstybių skolų padėjimą ir jų nuolatinį ugį, privalome kreipties su skaitlinėmis 10 metų atgalios, kadangi patvirtinimui tas labai reikalinga.

Jungtinių Valstybių skolos štai kaip persistato milijonais:

Liepos 1 d.	1900 m.	2.137.
" 1 "	1901 "	2.143.
" 1 "	1902 "	2.159.
" 1 "	1903 "	2.202.
" 1 "	1904 "	2.264.
" 1 "	1905 "	2.275.
" 1 "	1906 "	2.337.
" 1 "	1907 "	2.457.
" 1 "	1908 "	2.627.
" 1 "	1909 "	2.640.
Sausio 28 "	1910 "	2.647.3.
Kovo 31 "	1910 "	2.647.6.

Kaip matyti iš šitos lentelės Dėdė Samas turi, nei mažiau, nei daugiau, tik 2 milijardu 647 milijonus 600 tukstančių dolerių skolų.

Milžiniška tai suma, tečiau ne jos didumas mums įdomus, kadangi akiveizdoj krašto turtingumo tas butų visai dar niekis, tiktai atkreipia mųs domumą nuolatinis skolų augimas.

Viešpatystės skolų priežastįs guli arba nepaprastuose kokiuose tai atsitikimuose, kaip pav. karas, didis žemės drebėjimas, arba vėl kasimas perkasų, tiesimas gelžkelių ir t.p., ir pagaliau nemokėjime šeimininkauti viešpatystės išlaidomis.

Kas link pirmosios priežasties — Jungtinėse Valstybėse per pastaruosius 10 metų visai nebuvo nei karų, nei kitokiems svarbiems reikalams didesnių išlaidų, taippat nebuta nei žemės drebėjimų, nei kitokių nelaimingų atsitikimų, kuriems butų reikėję išmesti milijonai dolerių.

Kas-gi lytisi tiesimo gelžkelių, kasimo perkasų ir tt., taippat visoj to žodžio prasmėj nieko svarbaus per 10 metų neatsitikta. Buvo girdima apie vidurinę navigaciją, apie kanalus, jungiančius didesnius ežerus, tečiau tas viskas pasilieka užmanymais ir projektais, o juk projektai viešpatystei nieko nelėšuoja.

Tatai liekasi paskutinė priežastis, o kuriaja yra prastas su finansais šeimininkavimas. Iš tos taigi priežasties krašto skolos ir didinasi. Tasai prastas šeimininkavimas paeina nuo brangiai apmokamos administracijos, klaidingos tarifų politikos ir imigracijinės politikos, kas tankiai gimdo darbininkų krizį.

Štai dar kas link tų skolų augimo išvedimai:

Amerikoj apsitrynęs manymas, kad ji esanti kitoms tautoms skolintoja, kas reiškia, kad ji daugiau išsiunčia žemės ir pramonės produktų, nei jų iš kitur parsitraukia.

Tuo tarpu tasai manymas, kaip liudija Amerikos prekybos bilansas, yra klaidingas, kadangi Amerika yra Europos skolininkė, o didžiausiaja jos skolintoja yra Anglija.

Anglija Jungtinėms Valstybėms suteikia milžiniškas ir nuolatos vis didesnes pinigų sumas, reikalaujamas prigimtų krašto turtų išnaudojimui arba produkcijos palaikymui.

Anglai turi amerikoniškuose gelžkeliuose, geležies liejyklose, taippat hipotekose sudėję suvirš 2 milijardu 400 milijonų dolerių, Francija $520.0000.000, Vokietija $425.000.000, Holandija $300.000.000, Belgija $125.000.000, paskiau seka Šveicarija, Danija ir kitos su abelna suma $250.000.000.

Amerikos-gi suma Europoje išneša $4.020.000.000, tatai pasirodo, kad Europa Amerikoje savo įdėtu kapitalu Ameriką perviršija ant $3.320.000.000.

Aišku dabar, kad Amerika nors turtinga, bet randasi blogame padėjime, nes, padėkime sau, jei šiandie viena Anglija atsakytų jai kreditą, užgimtų neapsakomas krizis ir visas kraštas atsirastų dideliausiame pavojuje.

Reikia, labai reikia geresnių ir sąžiningesnių Amerikai šeimininkų!

Žemė nepaliečiama.

Garsi Halleyo kometa prieš Gegužio 19 d. nakčia šale mųsų žemės praėjo ir męs neturėjome ir nematėme iš kometos pusės jokių atsitikimų arba nelaimių. Be jokių apsireiškimų, ramiai it miegas jos uodega pro žemę praslinko ir niekam jokio blogo neatsitiko.

O ko jau prieš tai nebuvo prišnekėta nesąžiniškais mokslininkais! Nekurie astronomai tvirtino, kad turėsią but kokie nors ant dangaus apsireiškimai. Vieni rašė, kometos uodega užnuodįsianti ant žemės visokią gyvybę, kiti vėl, kad busiantis žvaigždžių lietus, dar kiti — užgimsianti žemės atmosferoje griausmai, o dar treti skelbė svietui pabaigą.

Taigi ir nestebėtina, kad tamsios minios nekuriose vietose nuleido rankas ir nemigo per naktis, laukdamos mirties.

Tuo tarpu kometos 2.000.000 mylių plati uodega (šluota) per žemę prašliaužė ir niekas jos nepatėmijo. O minėtą naktį ir dangus buvo giedras, kad mėnulis su žvaigždėmis, tarsi, šypsojosi iš žmonių nuogando. Kometa atėjo ir nuėjo sau į neapmatuojamas pasaulio erdves ir prie žemės sugrįš vėl tik praslinkus 75 metams. Ir retas katras mųsų jos jau sulauks...

Reikia pažymėti faktas, kad mųs mokslininkai-astronomai nors ir tyrinėja dangaus kunus, suseka jų kelius ir greitumą ir nors labai daug žino tame atvėjyj, tečiau, tikriau pasakius, nieko nežino. Jie ypatingai pasiremia vis ant hipotezų (daleidimų), o tos nuolatos žmogaus protą gali išvesti ir išveda iš kelio.

Tatai dabar aišku, kad žmogaus protas yra apribuotas ir pasaulio slaptybių, regis, neikuomet nebus galima ištirti.

Tai prirodė ir patvirtino Halleyo kometa.

Didelis plyšimas.

Ant salos Kuba mieste Pinar del Rio pereitoj savaitėj atsitikęs baisus dinamito plyšimas. Pranešta taigi iš ten, kad 35 vyrai ant vietos užmušta, o mažiausiai 145 sužeista. Sakoma antsyk plyšę 3.000 svarų dinamito. Arti stovintieji oficierų ir kareivių kašarai visiškai sunaikinta. Daugumas tat žuvo šaulių ir oficierų šeimynų. Ir aplinkui daugumas gyvenančių žmonių užmušta. Ligšiol nepatirta, ar tasai plyšimas buvęs netyčia, ar gal kas papildęs piktadarybę. Iš sostainės Havana tuojau pasiųsta specijališkuoju traukiniu daktarai su vaistais. Tasai dinamitas buvo kraunamas į vagonus ir jis norėta nugabenti į Havaną ir, tikima, kad šauliai jį dėstydami sutrenkė ir iš to kilo didžiausias plyšimas. Galima numanyti plyšimo smarkumą, kad vieno darbininko lavonas atrasta už mylios nuo atsitikimo vietos.

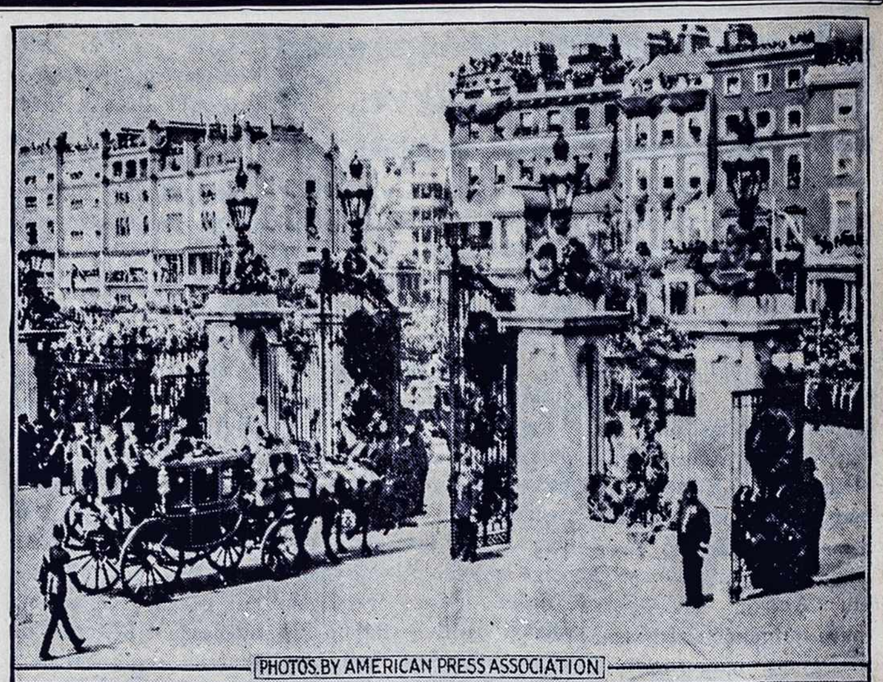

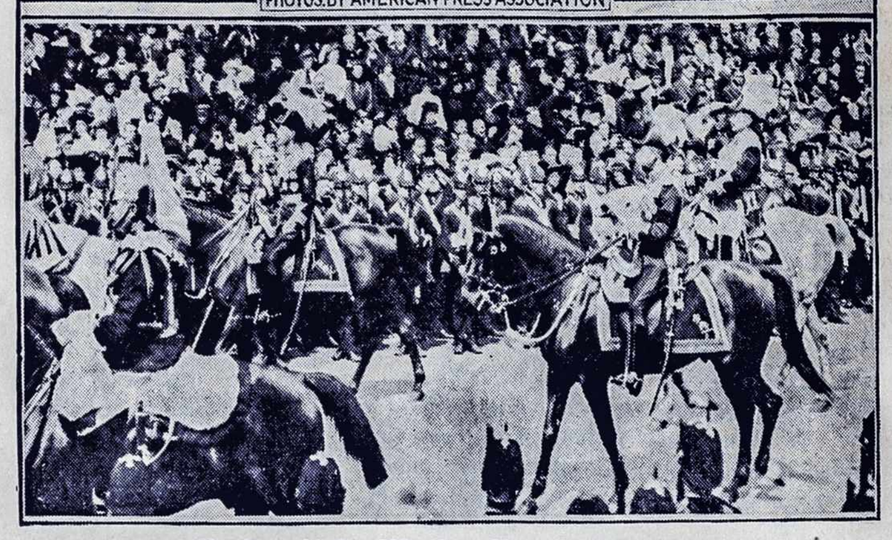

Reginys iš Anglijos karaliaus laidotuvių.

Darbas ir Kapitalas.

Nesenai Amerikos Darbo Federacijos valdyba Washingtono valdžiai įskundžius, kad dirbtuvėse Betlehem Stee Co., m. Betlehem, Pa., esą apverktini santikiai ir kad darbininkams gresiąs pavojus ant kiekvieno žingsnio. Be to, kad kompanijos ligonbutyj sunkiai sužeisti darbininkai tyčia primušami, idant kompanijai butų mažiau išlaidų. Tečiau tuos tvirtinimus andai užgynė buvęs tos kompanijos superintendentas, dr. A. R. Dinah, ir valdžiai prisieis padaryti tame reikale tardymas.

Naujoj Anglijoj sustosiančios ant keleto dienų medvilnės verpinyčios, kadangi esą daug priverpta ir priausta, o parduoti tas prekes nėra kam. Į 15.000 darbininkų per porą savaičių neteks darbo.

Arti Pittston, Pa. kasyklos No. 14 Pennsylvania Coal Co. straikuoja nuo nekurio laiko darbininkai. Kompanija kasyklą apstatė policijantais. Kuomet andai straikeriai ėmę rinkties palei kasyklą, policijantams buvo liepta juos išvaikyti. Užgimė tuojau smarkus susirėmimas. Daug primušta policijantų ir pačių straikerių, tečiau vis-gi pastarieji su šautuvų pagalba išvaikyta.

St. Clair paviete (Illinois) nesenai anglekasiai su darbdaviais susitaikę ir sugrįžę į darbą. Anglekasiams pakelta mokestis 3 centai ant tono.

Anglijos ministerių kabinetas nusprendęs parlamentui perstatyti specijališką įnešimą, kuriuo norima karalių sosto kolbose išmesti nekuriuos piktinančius išsireiškimus, kure užgauna kiekvieną katalika. Anglijos karaliai, užimdami sostus, sudeda prisaiką, kuriaja burnojama ir niekinama Dievo Motinos ir Viešpaties Šventųjų kultas, taippat išjuokiama Mišios. Toji begėdiška prisaika žsilikus nuo vidurinių amžių ir butų jau laikas ji panaikinti. Sakoma, kad daugumas parlamento atstovų mielai sutiks atmainą, tečiau protestantai tam bisią priešingi.

Politiškos Žinios.

Rusija.

Mirties piutis.

Dumoje teismų komisija atmetus visai šalin kadetų įnešimą kas link mirties bausmės panaikinimo visoj Rusijoj. Tame dalyke išdirbo atskaitą spalietis Matiunin. Matiunino tame apdirbime pirmiausia paminėta mirties bausmės naudojimas Rusijoj ir užsienyj, taippat teroristų pasikesinimai Rusijos revoliucijoje.

Statistika parodo, kad 1905 metais karo teismais pasmerkta miriop 10 asmenų; 1906 metais 144; 1907 metais-gi net 1.139 ir 1908 m. dar 925 asmenįs. Ir visi tie asmenįs lig vienam arba pakarta arba sušaudyta. Tuo pačiu laiku ir teroristų veikta pasekmingai. Nuo Lapkričio 1 dienos lig pabaigai 1905 metų teroristų buta 631 pasikesinimų, iš kurio skaitliaus užmušta 170 įvairios rųšies valdininkų ir 110 privatiškų žmonių. Ištisais 1906 metais pasikesinimų buta 4.101 ir užmušta 768 asmenįs valdininkų ir 358 privatiškieji; sužeista-gi 820 valdininkų ir 680 privatiškųjų.

1908 metais teroristų pasikesinimų buta 9.181; užmušta valdininkų 1.231 ir sužeista 1.312; užmušta privatiškųjų 1.780 ir sužeista 1.734.

1908 metais pasikėsinimų buta 7.732; užmušta 394 valdininkai ir 2.436 privatiškieji, o sužeista 615 valdininkų ir 1.468 privatiškieji.

Abelnai bėgyj kelių metų buta teroristų pasikesinimų ir plėšimų 21.645; užmušta 2.563 visokios rųšies valdininkai ir 3.616 privatiškųjų, sužeista-gi 2.354 valdininkai ir 3.998 privatiškieji.

Tai-gi teismų komisija, pasiremdama ant tokios daugybės piktadarybių, mirties bausmės klausimo svarstymą Dumoje visai atmetė.

Biurokratų barbarystės.

Žydai jau pradėta varyti iš didesnių Rusijos miestų ir pirmiausiai iš miesto Kijevo. Gegužio 26 dieną su prievarta iš šito miesto išsyk ištremta 300 žydų šeimynų, prigulinčių bėdiniausiam luomui. Daugumas ištremtųjų tatai danginasi į Lietuvą ir Lenkiją.

Apie žydų iš Kijevo ištrėmimą telegramuose skaitoma:

Gegužio 26 dieną ilga eilė vežimų gabeno tų vargdienų mantą; šale ėjo moterįs su kudikiais ant rankų; moterų verksmas praeivius lig ašarų graudeno. Vyriškiai žengė paskui vežimus su nuleistomis žemyn akimis, kadangi gėdijosi ašarų, kurios veržėsi jiems iš akių. Čionai jie išaugo, o dabar jie išvaromi iš miesto ir tik todėl, kad jie žydai.

Pašaliais ėjo policija, o pirm jų ir užpakalyj garsųs Rusijos barbarai-kazokai su kančiais.

Išėjus iš miesto visas žydų burįs sulaikyta ir policijos oficieras nelaimingiems apreiškęs, jog jie galinti eliauti kur tik norį, tik draudžiama jiems grįšti atgal į miestą.

Su turtingesniais žydais pasielgta kitoniškiau. Mat, jie turi pinigų, tatai buvo lengva činauninkus papirkti, kad jiems butų leista dar pagyventi kelios savaitės. Činauninkams tat atsivėrė kyšių šaltinis ir jie tuo pasinaudos.

Ot, kas Rusijoje veikiasi, viešpataujant satrapui Mikaojui II.

Anglija Egipte.

Kelios dešimtįs metų Anglija yra Egipto globėja ir kur valdininkauja vice karalius arba "kedivas", bet jis tą kraštą valdo nuolatos su Anglijos valdininko patarimais. Anglija taippat tenai užlaiko savo kariuomenės kelius tukstančius, kuri tenaitiniams gyventojams primena Anglijos globą. Mat, retkarčiais gyventojai labai greitai gali užmiršti arba visai nepripažinti tos ant jų antmetamos globos.

Bet pastaraisiais laikais, nežiurint kariuomenės, egiptėnų tautiški jausmai gerokai subrendo; Egipto tautininkai stengiasi savo globėją Angliją nuo savęs visai nusiratyti. Gyventojų įsikarščiavimas priėjo prie to, kad anglai tenai bijosi revoliucijos. Egipto tautininkai viską dirba išlengvo ir paslapčia, taip kad tenai keliaujanti anglai svečiai nieko tokio svarbaus negali patėmyti. Egiptėnų revoliucijoniškus judėjimus užmato tik tenai nuolatos gyvenanti europėnai ir krikščionįs, koptais vadinami. Jie taigi ir atjaučia tenai visokią besiartinančią neramybę ir apie tai praneša Anglijos valdžiai.

Tenaitiniai koptai už tai meta visą kaltę ant Anglijos valdžios, kuri esanti perlėta egiptėnams ir leidžianti jiems išleidinėti laikraščius, kuriais viešai gyventojai gundoma sukilti prieš Angliją. Kuomet seniau egiptėnai ėmė rustinties ant Anglijos valdžios, jų nuraminimui valdžia nekuriems žymesniems egiptėnams suteikė valdiškas vietas ir manė gerai padarius. Paskui bet pasirodė, kad egiptėnai tokį Anglijos valdžios pasielgimą paskaitė silpnybe ir nuo to laiko Anglijos nepopuleriškumas dar labiau prasiplatino ir šiandie Anglija priskaitoma prie užpuolikų ir didžiausių Egipto priešų.

Tatai kasdiena tenai laukiama revoliucijos ir Anglijai atsieis suvartoti ginklai.

Karalius Jurgis V į savo tautą.

Anglijos karalius Jurgis V antroj dienoj savo viešpatavimo išleido į tautą žymų atsiliepimą. Atsiliepimas sutaisytas Marlborough pilyj ir iš ten per vidurinių dalykų ministeriją išsiuntinėtas po visą plačiąją viešpatystę.

Atsiliepime rašoma apie mirusį karalių ir tautos meilę prie jo ir po visų apgailestavimų pasiremiama ant Dievo ir tautos ir prižadama "mylimasis" kraštas teisingai valdyti, konstituciją gerbti.

Tuo pačiu atsiliepimu karalius Jurgis V prisakė paliuosuoti iš kalėjimų visus tuos Anglijoje, Valijoje, Škotijoje ir Airijoje, kurie, išleidžius tą atsiliepimą, turėję dar kalėti mėnesį arba daugiau, turį but išleisti iš kalėjimų savaitės bėgyj; kurie turėję kalėti (pasirodžius atsiliepimui) metus ar daugiau — turi but išleisti praslinkus mėnesiui; kurie turėję kalėti tris metus ar daugiau — tur but paliuosuoti praslinkus 2 mėnesiam; kurie turį kalėti 5 metus ar daugiau — išleisti praslinkus trims mėnesiams. Tas pat prisakyta padaryti su kaliniais armijoje ir jureivijoj.

Matyt, naujas karalius tuo budu norįs sau įgyti didesnį populeriškumą, kadangi ligšiol jis mažai gyventojams buvo žinomas.

Karalienė-našlė užgina.

Londono vietinė draugija, kuri kariauja prieš raupų čiepijimo sistemą, andai išleidžius pamfletą, kuris Londono gyventojams veltui buvo dalijamas, ir kuriame buvo tvirtinama, kad karalius Edvardas numiręs nuo raupų čiepijimo prieš išvažiuosiant į Biarritz gydyties.

Tas dalykas tuojau pranešta karalienei našlei Aleksandrai, kuri tuojaus Anglijos gyventojams pranešus, jog ji jaučiasi labai užgauta, girdint tokias neteisingas apie mirusį karalių skleidžiamas žinias. Ji apreiškia, kad mirusio karaliaus liga neturėjus nieko bendro su raupų čiepijimu. Karalius per pastaruosius 15 mėnesių buvęs visiškai sveikas ačių daktarų pastangoms.

Kadangi vėl buvo pasklydęs gandas, kad karalienė našlė išvažiuosianti gyventi į Daniją, tatai ji tuojau taippat pranešus, kad pasiliksianti Anglijoj, tarp savo mylimiausių žmonių.

Išduoda anarchistų slaptybes.

Portugalijos valdžia laukianti pabaigos teismo tardymų, lytinčių anarchisto Ramieres išpažinimo, o tik paskui imsianti nagan visus tuos suokalbininkus, kurie prisidėję prie nužudymo 1908 metais karaliaus Carloso ir sosto įpėdinio Liudoviko.

Nužudžius karalių ir sosto įpėdinį, anarchistas Ramieres pasprudo į Braziliją, bet nesenai jis tenai susekta, areštuota ir pargabenta atgal Lizbonan. Ir dabar tasai žmogžudis tardytojams išdavęs net 1.148 pavardžių, kurie turėję prigulėti prie suokalbio prie karaliaus gyvastį. Tarp tų asmenų randasi keli žymesni Portugalijos politikai.

Pagal Ramieres pasakojimo visi suokalbininkai tuo tragiškuoju laiku buvę pasidalinę į keturias kuopas ir keturiose vietose jie stovėję palei kelią, kuriuomi užmuštas karalius turėjęs važiuoti. Ir viena tų suokalbininkų kuopų karalių su sunum nužudė.

Albanai pasidavę.

Aukštojoj Albanijoj padėjimas staiga persikeitęs. Albanai sutikę ant ilgiau Turkijos valdžiai nesipriešinti, tiktai stengties kaslink mokesčių palengvinimo. Diakovo ir Ipeko gyventojai sutikę pripažinti sultaną savo valdovu ir apreiškę eiti išvien su kariuomene prieš visus kitus savo brolius maištininkus.

Turkijos valdžia andai valdiškai apskelbė, kad susirėmime kariuomenės su maištininkais tarpkalnyj Černoljev žuvę 580 albanų; susirėmime palei Nikoče pražuvę 50 albanų. Toliau tarpkalnyj Kačanick kritę 500 albanų. Iš turkų-gi pusės visuose tuose susirėmimuose užmušta 3 oficierai ir ir 24 kareiviai, o sužeisto 5 oficierai ir 89 kareiviai.

Regis valdžia tame savo pranešime prasilenkia teisybės, kadangi seniau buvo pranešta, jog turkai turėję daug daugiau užmuštųjų.

Andai Madride vienas anarchistas suplaišino bombą ir ėmė bėgti. Bet kadangi policija tomis pėdomis stengėsi jį nutverti, jis šovė į save iš revolverio ir krito negyvas ant vietos. Sakoma anarchistai norėję pasikesinti ant grįštančio iš Londono karaliaus Alfonso, bet pastarajam apie suokalbį pranešta ir jis užuot geležinkeliu grįšti Madridan, sugrįžęs automobilium.

Iš Viso Pasaulio.

Šale Grodno Lietuvoje, pasimirus garsi lenkų raštininkė, Eliza Orzeškienė. Ji Grodno gubernijoj gimus ir ten pagarsėjus, kaipo autorė.

*

Prancijos astronomai susekę, kad šiais laikais matoma kometa nėra Halleyo kometa. Jie tvirtina, kad Halleyo kometa bus matoma šiais metais rudens pradžioje.

*

Vokietijos aviatorius Frey šiomis dienomis Farmano lakstytuvu pasekmingai skrajojęs ant miesto Berlyno. Padaręs 20 mylių kelionės ir laimingai sugrįžęs ton pačion vieton, iš kurios buvo pakilęs.

*

Norvegijoje ant aukštų kalnų ėmė leisties sniegas ir tuojau išsiliejo visos upės ir ežerai. Panašaus potvinio, sakoma, tenai nebuvę nuo 1800 m. Užlieta keletas miestų, daug kaimų ir sunaikinta geležinkeliai.

*

Nesenai kitas aviatorius lakstytuvu perlėkė kanalą tarp Prancijos ir Anglijos. Juo yra grafas Jaques de Lesseres. Iš Anglijos jis norėjo atgal oru sugrįšti, bet pabugęs ir į Calais parkeliavęs garlaiviu.

*

Gyvuojąs rimtas diplomatiškas nesutikimas tarp Vokietijos iš vienos pusės ir Anglijos ir Rusijos iš antros kas link atvirų durių politikos Persijoje. Ir Vokietijai dabar norisi Persijoje turėti įtekmę mirus karaliui Edvardui.

*

Maskvoje andai apgarsinta valdiškas pranešimas, pagal kurio senoj Rusijos sostainėj tegalį gyventi tik 191 žydai, pirmos gildijos pirkliai, o visi kiti privalą išsinešdinti laukan iš miesto. Iš Rusijos miestų ištremti žydai dabar apsiaučia Lenkiją ir Lietuvą.

*

Anglijos Humanitariškos Lygos Komitetas andai apskelbęs atvirą laišką pulk. Rooseveltui, kuriame aštriai pretestuojama prieš pulkininką, kuris beširdiškai užmušinėjęs miškius, nekaltus niekam žvėrelius, Afrikoje. Regis, tasai laiškas pulkininkui nepatinka, kuris visur giriamas už puikų šaudymą.

*

Iš Nicaragua pranešama, kad tenai valdiškas kariuomenės susirėmimas su revoliucijonieriais pasibaigęs pastarųjų dideliausiems nuostoliams ties miestu Bluefields. Miestas esą apsiaustas valdiška kariuomene ir revoliucijonieriams gresiantis visiškas pralaimėjimas, jei anų nesušelpsianti Jungtinių Valstybių kariškieji laivai ir išsodinti ant sausžemio jureiviai. Regis, Washingtono valdžia revoliucijonierius parems.

*

Jungtinių Valstybių kongresas nusprendė išimti ant paviršaus vandens kitus kartus suplaišytą ir nugrimzdusį Havanos prieplaukoj karišką laivą "Maine", už kurį buvo karas su Ispanija. Ispanijos valdžias taigi, išėmus tą laivą, reikalauja tardymų, kadangi eina gandas, jog tą laivą ne ispanai suplaišino, bet jis pats, mašinerijoms plyšus, nugrimzdęs, ir todėl už jį tik veltui buvo kraujas pralietas ant Kubos ir Filipinų salų.

Apvaikščiojimas

XXV SEIMO SUSIVIENIJIMO LIETUVIU AMERIKOJE.

Nedėlioj, 5 d. Birželio, po pietų bus iškilminga paroda gatvėmis vietinių lietuviškų draugijų ir S.L.A. kuopų, bus tai, rodosi, vienas iš iškilmingiausių ir didžiausių apvaikščiojimų, kokio lietuviai dar nebuvo turėję; parodoje pačių draugijų yra pasirengę dalyvauti į 30, S.L.A. 8 kuopos, apie su 10 muzikos benų, o kiek bus pavieniais karietose dar sunku suskaityti, kiek girdėta, tai busią keliolika karietų su ketvertu ir šešetu arklių.

1-mą valandą dienos draugystės rinksis paskirton vieton, ant 33 čio place prie Halsted st. ir sustos iki Auburn Ave.; Auburn Ave. nuo 33-čio place iki 31-mos gatvės; susitvarkius į Divizijas, paroda prasidės lygej 2-jose val. nuo 33-čio place ir Halsted st. įsukant į 31-mą gatvę, taja iki Michigan Boulevard, šiuomi iki 16-tos gatvės į svetainę First Infantry Armory.

Paroda atsibus šiokioje tvarkoje:

I Divizija, jos maršalka — Dr. A. L. Graičunas.
1. Miesto Policijos Komp. iš 24.
2. Leib-Gvardija D.L.K. Vytauto.
3. Gvardija D.L.K. Vytauto.
4. Gvardija D.L.K. Algirdo.
5. Aprėdytas vežimas su 4-tu arklių, jame važiuos Birutė.
6. Kuopa 36-ta S.L.A.
7. Kuopa 74-ta "
8. Kuopa 109-ta "
9. Kuopa 122-ra "
10. Kuopa 129-ta "
11. Kuopa 131-ma "
12. Kuopa 183-čia "
13. Kuopa 226-ta "

II Divizija, jos maršalka — Pov. Mažeikis.
1. Aprėdytas vežimas su 4-tu arklių, Moterų Dr-tės "Apšvieta".
2. Simano Daukanto Dr-tė.
3. Teisybės Mylėtojų Dr-tė.
4. Apveizdos Dievo Dr-tė.
5. Mot. Valančausko Žem. vysk. Dr-tė.
6. Širdies Viešp. Jezaus Dr-tė.

III Divizija, jos maršalka — Mot. Žičkus.
1. Liuosybės Dr-tė.
2. Lietuvos Sunų Vakaruose Dr-tė.
3. Palaimintos Lietuvos Vakaruose Dr-tė.
4. Petro ir Povilo Dr-tė.

IV Divizija, jos maršalka — Aleks. Poška.
1. Aprėdytas vežimas su 6-tu ir kitas su 4-tu arklių, Jaunimo Dramatiško Ratelio.
2. Šv. Vincento Fer. Dr-tė.
3. D.L.K. Gedimino No. 1, Dr-tė.
4. Tėvynės Mylėtojų No. 1, Dr-tė.
5. Lietuvos Sunų No. 1, Dr-tė.

V Divizija, jos maršalka — Ant. Radomskis.
1. Šv. Roko Dr-tė.
2. Apšvietimo Brolių Dr-tė.
3. Šv. Stepono Dr-tė.
4. Aušros Vartų Dr-tė.
5. Liet. Jaunimo Dainininkų Dr-tė.
6. Lietuvos Ukininkas Dr-tė.

VI Divizija, jos maršalka — Ant. Gricius.
1. D.L.K. Gedimino Dr-tė. (Iš North Side).
2. Lietuviškų Kriaučių Kliubas (Iš North Side).
3. Lietuvos Brolių Dr-tė. (Iš North Side).
4. D.L.K. Gedimino Dr-tė. (Iš Kensington).
5. Karietos ir automobiliai pavienių dalyvautojų.

2 vyriausi maršalkos yra P. Mažeikis ir K. Šeštokas, raiti ant širmų arklių.

Visi dalyvaujanti su savo draugija privalo turėti jos ženklelį, neturinti ženklelių arba pašaliniai bus įleisti svetainėn tik tie, kurie turės "Apvaikščiojimo" ženklelius, kuriuos laike apvaikščiojimo pardavinės Pranas Eismontas ir jo pagelbininkai dar prieš pradžią maršavimo. Ženkleliai yra ypatingai padirbti, auksuoti su lietuvišku herbu, atminčiai XXV jubilėjinio seimo. Originališkas piešimas Jono Šileikos. Minėti ženkleliai parsiduos po 25 centus; jie bus pardavinėjami lietuvaitėmis ir prie First Infantry Armory.

Suvėjus į svetainę draugijoms ir kitiems svečiams, apie 3:30 val. prasidės apvaikščiojimo programas sekančiai:

1. Įžanga...M. J. Damijonaitis, Pirmsėdis Rengėjų XXV Seimo.
2. Tautiškas Hymnas..sugrajįs Benas iš 16 muzikantų.
3. Atidarymas...F. P. Bradchulis, LL. B.
4. Pasveikinimas Seimo, Komisorius publično darbo miesto Chicagos, p. B.J. Mullaney.
5. Susivienijimas..... S.L.A Prezid. F. Živatkauskas.
6. Maršas pavestas 25-tam Seimui, M. Petrausko, sugrajįs Benas.
7. Lietuviai ir Draugijos...Sudžia iš Pennsylvanijos, kuris išdavė pirmąjį Charterį S.L.A. p. Gorman.
8. Lietuviai Amerikoje..Dr. J. Šliupas.

Kalbos trauksis ne ilgiaus kaip 6:30, nes vakare nuo 8 val. prasidės perstatymai: Columbus Teatre, netoli nuo apvaikščiojimo svetainės, prie Wabash Ave., tarpu 18 ir 19 gatvių.

Melodrama "Birutė" ir Opera "Šienapiutė", kuriuodu abu veikalu bus lošti nedėlios vakare, yra vienatiniai geriausi muzikališki veikalai lietuvių kalboje; paties kompozitoriaus diregavimu gaus lietuviškos melodijos nuo 16 geriausių Chicagos orkestros Thomas muzikantų ir nuo suviršum iš šimto susidedančio Birutės choro balsų. Atsilankantį pravirgdįs ir palinksmįs tos pilnos mųsų prigimties melodijos, suminkštįs nors ir kiečiausiai užšalusius jausmus tautiškos dvasios. Todėl-gi stengkitės kuodaugiausia atsilankyti ant šio vakaro, nepasivėluokite nusipirkti tikieto, kad paskui dėl stokos vietos neliktumet — nepatilptumet į svetainę. Tikietų kainos po: $1.50, $1.00, 75c., 50c., 25c; gaunami iki subatos vakaro "Lietuvos" ir "Kataliko" redakcijose.

Utarninko vakare, 7 d. Birželio, tam pat Columbus Teatre bus lošta muzikališka komedija "Pabaigtuvės" ir dainos L.M. Dr-tės "Birutė", vedant p. Petrauskui. Ant šio vakaro tikietų kainos po: $1.00, 75c., 50c., 25c.

Pasitikime, kad mųsų balsą ir darbą išgirs ir pasinaudos lietuviška visuomenė, o tuom patim parems mųsų sunkų užmanytą darbą.

S.L.A. Rengėjų XXV Seimo Komitetas.

M. Petrausko mokinių koncertas. Pereitos nedėlios vakare Hull House teatre buvo pirmutinis mųsų garsaus artisto M. Petrausko Lietuviškos Konservatorijos mokinių koncertas. Koncerte dalyvavo 15 mokinių, kurie, vadovaujant pačiam artistui, parodė paeiliui savo mokslo vaisius. Gražu buvo paklausyti, kaip mųsų jaunieji artistai yra išlavinti ir pakilę savo moksle. Savo dainomis ir grajais tiesiok žavėjo susirinkusius.

Visuomenės buvo mažai, kadangi tą dieną buvę net penki lietuvių pikninkai.

Pasibaigus koncertui atsibuvo naujų artistų su pašaliniais pakviestais svečiais draugiška vakarienė.

Dr. Marija Dowiatt-Sass tomis dienomis iškeliavo į Europą. Kada sugrįš bus apskelbta visuose laikraščiuose.

LUPŲ PARVA.

Įgimta lupų parva yra rausva, o pačios lupos privalo buti švelniomis. Jeigu parva atsimaino ir lupos išbala, tas yra kraujo nesveikumo ženklu, tai yra, jog yra koks nors negerumas gromuliojimo organuose. Tokiuose atsitikimuose Trinerio Amerikoniškas Kartaus Vyno Elixiras bus tinkamesnis už kokias nors gyduoles, nes jis greitai į visą kuną įveda naturališką veiksmą. Pataisyk skilvį, kad jis galėtų priimti užtektinai maisto ir sutvirtink kitus malimo organus, o tavo kraujas bus gražiai tyras ir turtingas. Kraujo tekėjimas pasidarys reguliarišku ir visos kuno dalįs gaus užtektiną maistą. Skilvio, vidurių, nervų ir kraujo nesveikumuose Trinerio Amerikoniškas Kartaus Vyno Elixiras yra tokia gyduolė, ant kurios gali atsidėti. Aptiekose. Rašyk mums klausdamas dovanai duodamo ligose patarimo. Jos. Triner, 1333—1339 So. Ashland ave., Chicago, Ill.

VYRIAUSYBE 85 KUOPOS SUSIV. L. R. KATALIKU AMERIKOJE.

St. Anučauskis — Prz. 4559 S. Hermitage Av.
Fr. Stasialis, vice-prez. 4528 S. Wood St.
P. Nedvaras, prot. sekr. 4512 So. Wood St.
Aug. Saldukas fin. sekr. 4715 S. Wood St.
St. Marcinkevičia Kasier. 4663 Gross Ave.

VYRIAUSYBE 15 KUOPOS SUSIV. L. R. K. A. CHICAGO, ILL.

A. Bijanskas, prez. 3327 Auburn Ave.
Paul. Mažeika, vice-prez. 3315 Auburn Ave.
M. Kadzievskis, sekr. prot. 3244 So. Morgan St.
B. Butkus, fin. sekr. 843-33rd St.
J. M. Tananevičia, kasierius 3244 So. Morgan St.

ADMINISTRACIJA 1 KUOPOS S. L. R. K. A. EDWARDSVILLE, PA.

J. Janaviče, Pirmsėdis 119 Church St., Edwardsville, Pa.
M. Valinčius, Raštininkas 61 Short St., Edwardsville, Pa.
F. Leleviče, Kasierius, 22 Kosciusko St., Kingston, Pa.

VYRIAUSYBE 36 KUOPOS SUSIV. L.R.K.A. NEWARK, N. J.

K. Vaškeviče — Pirm. 186 Jefferson St.
A. Radzeviče — Rašt. 194 New York ave.
P. Pranis — Išdin. 81 Warwick St.

ADMINISTRACIJA 101 KUOPOS CHICAGO.

Sim. Pilackas, Prez. 730 W. 17th St.
M. J. Tananevičia, vice-prez. 670 W. 18th St.
A. Lemont, sekr. 668 W. 18th St.

ADMINISTRACIJA 73 KUOPOS S. L. R. K. A. HUDSON, PA.

Jonas Večerkauckas prez. Box 217
Pov. Marcukonis, rašt. Box 4
Nik. Stankeviče, kas. Box 83

Plačiai žinomas Luzerniškiams Lietuvis

EDWARDSVILLES MIESTELIS, Luzernės pavieto, smarkiai kįla, greit susilygįs su didesniais Pennsylvanijos valstijos miestais. Edwardsvillės gyventojų 1900 metais tebuvo 5.165. Šiandien jų skaičius jau siekia 10,000. Edwardsvilliečiai atsižymi progresyviškumu. Labiau susipratę valstiečiai smarkiai darbuojasi miestelio gyventojų gerovei.

Reikalingiausiu Edwardsvillės miesteliui daiktu buvo turėti gerą viešbutį. Taigi mųsų plačiai žinomas tautietis

Pn. Pranas Burba,

vienas žymiausių Edswardsvillės obivatelių, uždėjo puikų

HOTELI

idant atsilankusiejie Edwardsvillėj lietuviai turėtų kur užeiti ir keletą valandų smagiai praleisti.

Pn. PRANAS BURBA,

ĮSTEIGĖ NAUJĄ VIEŠBUTĮ IR KVIEČIA TAUTIEČIUS TEN ATSILANKYTI.

MATYDAMAS REIKALINGUMĄ gerai įtaisyto viešbučio

p. Pranas Burba

pertaisė savo nuosavybę po nr.

454-556 Main Street

Edwardsville ir prašė pavelijimo laikyti viešbutį. Jo prašymas išpildyta, ir dabar Edwardsvillė gali pasigirti vienu geriausių hotelių visoje valstijoje.

Viešbučio namas yra 3 augščių, murinis, labai parankioje vietoje; turi dvidešimts kambarių puikiai įrengtų su elektrikos šviesa ir garo šiluma.

Pn. Burba nori turėti pirmos klesos hotelį. Valgis pas jį bus kuopuikiausias, o už baro pardavinės vien geriausius importuotus vynus, likierius ir cigarus. Patarnavimas mandagiausias.

Apart hotelio, p. Burba laiko daug ir gerų arklių pasamdymui veselijoms, krikštynoms ir šermenims. Pavieniai ir dviem sėdynėm vežimai galima gauti pas pn. Burbą dieną ir naktį už neaugštą kainą.

NAUJAS HOTELIS JAU ATIDARYTAS

Pono Burbos Hotelis jau prirengtas svečiams priimti. Nesigailėta iškaščių jo prirengimui, užtai privalėtų turėti gerą pasisekimą nuo pat pradžios.

Jei atsilankysite Edwardsvillėj, užeikite persitikrinti. Busite užganėdinti visuo kuo.

Įdeti abu TELEFONAI

New 8041 ir

Bell 9294--R.

FRANK BURBA'S

SECOND WARD

HOTEL.

PRANO BURBOS NAUJAS HOTELIS.

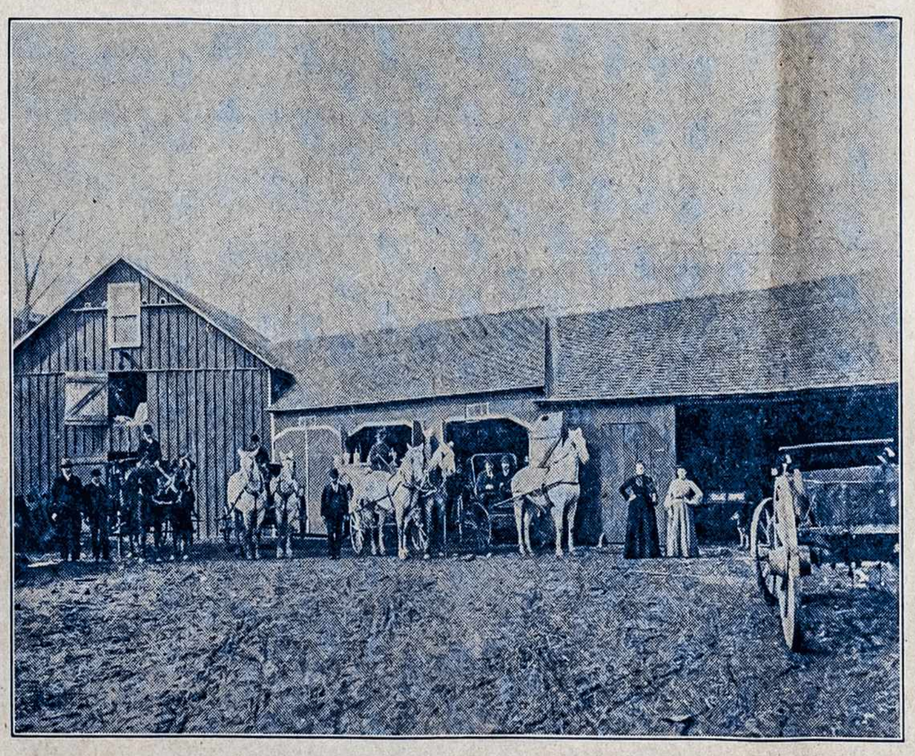

PRANO BURBOS STONIOS UŽPAKALIJE HOTELIO.

Žinia apie įrengimą naujo ir puikiai įtaisyto viešbučio yra labai svarbi busiančio

S. L. R. K. A.

SEIMO

delegatams. Kaip žinoma, seimas atsibus Plymouthe, birželio mėnesyje. Edwardsvillėgi čia-jau šale Plymoutho. Taigi patariame garbiems seimo delegatams apsistoti pas savo tautietį, **pn. Praną Burbą** kur turėsite visokias vigadas ir gerą pasilsį. Atsiminkite antrašą:

554-456

MAIN STR.

Edwardsville, Pa.

Lietuvis kriauczius

Męs siuvame vyrams ir moterims naujausios mados siutus. Taipgi pataisome senus.

Turiu keliolika lotų ant pardavimo, įvairiose dalyse miesto.

Pas mane galite užsiraszyti "Kataliką". Visokiuose reikaluose kreipkitės pas

KAZ. KUCZINSKAS,

180 N. Washington St., Wilkes-Barre, Pa.

LIETUVIS KRIAUCZIUS

Siuvu visokias vyriszkas drapanas kaip tai: Overkotus ir visokios mados Siutus. Meldžiu szelptos tautietį, o busite užganėdinti. Turiu daugelį visokių ceikių; priegtam senas drapanas czystiju, skalbiu, taisau ir kvarbuoju. Meldžiu kreiptis pe antraszu:

J. Kuczinskas,

238 Slocum St. Kingston, Pa.

MRS. EDWARD BRADEL

Dirbtuvė Kukardų, Szarpų, Veliavų ir Bažnytinių Karunų. Pristato Draugystėms parėdus. Siuva Sidabru ir Auksu. Reikale meldžiame kreiptis prie mųsų, o męs stengsimėsi kiekvieną užganėdinti. Teipogi užlaikome gyvas kvietkas.

1718 W. 47-th St. CHICAGO, ILL.

GEORGE HAZARD

PLUMBERIS

Suveda gazą, suras ir tt. Visus užkalbinimus greitai atlieka ir savo darbą gvarantuoja.

3252 Emerald Avenue - - Chicago, Ill.

Telephone Yards 4527.

VIENATINE LIETUVIŠKA DIDELE KRAUTUVE

Gereusiu armoniku, skripku, kiernetu, triubu, koncertinu ir daugybę visokiu muzikaliszku instrumentu. Puikiausiu dziegoreliu, lenciugeliu, visokiu graziu žiedu, geru britvu, drukavojimui maszinuklu, albumu, revolveriu, kryžiu, guminiu litaru, istorieszku ir maldaknygiu, visokiu graziu popieru del raszymo gromatu tuzinas 25c., 5 tuz. už $1.00. Atsiusk savo tikrą adresą ir už 5c. markę o anturesi No. 3 katalogą su 450 paveikslu ir 1 000 visokiu naudingu daiktu. Asz gvarantuoju kad mano tavoras pirmos klliases o prekes pigesnes kaip kitur. Orderius iszsiunczu greitai in viena Amerikos, Kanados ir Anglijos krasztus. Kviecziu visus atlankit su visokiais pirkiniais ir orderiais pas K. WILKEWICH, Dep. K. 112 GRAND ST. BROOKLYN N. Y.

JONAS MAŽEIKO

Pirmiausias agentas ir notarijuszas del visokiu reikalu ir rodos davėjas visose provose. Męs iszprovojem kogeriausia arba greitai sutaikom. Kas norėtumėt pirkt namus arba farma, tai męs paskolinam pinigus pigiause

JONAS MAŽEIKO

130 Canalport Av., Tel. Canal 683

DAKTARAS WISSIG

ISZ SENO KRAJAUS

Gydo labai pasekmingai visokias ligas chroniszkas vyriszkas ir moteriszkas kurios yra uszsiseneje. Jaigu kiti jums nepagelbejo, atsilankykit pas mane.

EGZAMINAVOJA PIRMU KARTU DYKAI

1727 18ta gat. tarpe Paulina ir Wood

Ofiso valandos: 10 iki 12 ryte, nuo 3 iki 4 ir nuo 6 iki 9 vakare. Nedeliomis: 10 iki 2 P. M.

Tel. Canal 3263.

TRADE MARK

Pamislyk Gerai

kad visi gerimai turinti mųsų Trade Mark yra geriausi. Bandykit mųsų Ranger Spring Straight Kentucky Arielką. Mųsų geriausios arielkos.

IZIDOR KOHN & CO.

išdirbėja

3829 State St. Chicago, Ill.

Phone Douglas 3390

Lietuviška Pirtis

ALEX KUPSHAS

Užlaikau geriausią lietuviszką rusiszką ir turkiszką pirtį ant Bridgeporto. Mano pirtis buna ketvergais del moterų o pėtnyczlom ir subatomis del vyrų. Taipgi užlaikau puikų saliuna su visokiais skaniais gėrimais. Kuris pas mane atsilankys bus szirdingai priimtas.

3318 SO MORGAN ST

Im. 23 Akmenu Geleželio Laikrodelis

Vyriškas arba moteriškas laikrodėlis gvarantuot. ant 20 metų paauksuotas dubeltavi luksztai puikiai visaip iszmarginti, gerai laiką laikanti, labiausia naudojami kellauninkų kurie turi daboti laiką. Specijališkas pasiūlijimas: Męs nusiųsime šitą laikrodėlį kiekvienam C. O. D už $5.75 ir expreso kašturs del peržiurėjimo. Jei nepatiks, nemokėk nei cento. Už jį kitur mokėtum $35 14k. paauksuotas lenciugėlis dovanai prie laikrodėlio.

EXCELSIOR WATCH CO.

904 Athenaeum Bldg., Chicago, Ill.

Lietuviszkas Buffetas

Kas neturi nakvinės. Pakeleivingi tegu atsilanko prie mųsų, o męs Jums duosime atsakanczią vietą pailsio ir patarnavimą v sokiuose reikaluose.

Lieku, Su godone,

Kasparas Idzilevicze

3200 Auburn Ave.

Godotini draugai!

Kauno rėdybos ir visi pažįstami, nepamirszkite manęs, jog asz paeinu nuo Szidlavos. Meldžiu atsilankyti po No.

Antanas Budžius

1445 S Halsted Str.

THE FALCON CIGAR FACT.

Po vardu SAKALAS Cigaru Fabrikas

J. A. NUTAUC SAV.

— iszdirba geriausius —

HAVANOS CIGARUS

1601 W. 47th St. CHICAGO.

Tel. Yards 1735.

Nauja Daktariška knyga Daktaras kišeniuje.

Su paveikslais, naudingais patarimais ir daugybe receptų nuo visokių ligų, gražiai apdaryta su auksinėm raidėm ant apdaro, knyga parsiduoda po 1 dol. Tą knygą gali gauti dovanai užsiraszydamas "Kataliką" ant metų mokėdamas prenumeratos 2 dol. mųsų agentui.

M. PALTANAVICZE

51 Millbury St Worcester Mass

NAUJAS GYVASTES BITTER TONIC

TOTONOL

Geriausias gerymas nuo visokių ligų kaip tai: del Dispepsijos, Negromuliavimo, Konstipacijos, Biliausness ir t.t.

TOTONOL DRUG CO.

22 nd ir Sacramento Ave Chicago, Ill

A. COHEN,

užlaiko

DIDELE KRAUTUVE DR BUŽIU

Jeigu norite pirkti ką nors ant žiemos ir szvenczių, eikite pas A. COHEN Tenai rasite visokių drabužių del vyrų, moterų ir vaikų. Turime daugyęę visokių puikių czeverykų. Mųs czienios labai žemos. Męs kalbame lietuviszkai.

1334 Jefferson St. - Chicago, Ill.

The Star Cigar Mfg. Co.

F. KRISZCZIOKAITIS

Pirmutinis Cigarų dirbėjas ir pardavėjas Chicago ir apielinkėj. Parduoda lietuviszkus cigarus Vytauto ir Gedimino

298 E. 14th St. Chicago Heights, Ill.

Administracija Liet. Teat. Dr-stės po priegloba Szv. Martino.

Vinc. Armonas, Prez.
941 — 33rd. St.
Stan. Stonevicze, Vice-prez.
3206 Auburn Ave.
Martinas Z. Kadzievskis Sekr. Prot.
3244 So. Morgan St.
A. Kasparavicze, Fin. Sekr.
3239 Auburn Ave Chicago, Ill.
J. M. Tananevicze Kasierius
3244 So. Morgan St.
REŽISZIERIUS TEATRU
Martinas Z. Kadzievskis
3244 So. Morgan St.

Administracija Dr-tės Šv. Stanislovo V. ir K.

Juoz. Klimas, Pirmsėdis
4527 Marshfield Ave.
Mot. Randis, Pagelbininkas
4608 So. Wood St.
Paulius P. Baltutis, Prot. rašt.
3244 So. Morgan St.
Jurgis Brazauckas, Fin. rašt.
4551 Hermitage Ave.
Kazimieras Stulga, kasierius
4513 So. Wood St.

Administracija D. L. K. Vytauto Politiško Kliubo

WILKES-BARRE, PA.
John S. Lopatto.
Attorney-at-Law Prezidentas.
47-48-49 Bennett Building.
Petras Aceviczius Vice-Prez.
58 Sheridan St.
Sylvestras Pileckis Sekr. Prot.
462 E. South St.
Kazim. Kuczinskas, Sekr. Finansų
180 N. Washington St.
Ant. Sheskevicze, Sekr. Finansų
501 New Grant St.
Jurgis Bekus Kasierius.
138 So. Meade St.
Petras Mazeika Globėjas Kasos
662 Northampton St.
Jos. Brrzdaitiss Glabėjas Kasos.
480 Stanton St.
Juozas Grimaila Marszalka
31 Tonnary St.

Administracija Dr-stės Lietuvos Sunų No. 1

ANT TOWN OF LAKE.
Stan. Anuczauskis, prez.
4559 S. Hermitage Ave
Juozapas Klimas, vice-prez.
4527 S. Marshfield ave.
Juoz. Žalandauskas, protokolų raszt.
4513 So. Hermitage ave.
Antanas Jankaitis, finan. raszt.
4514 Paulina St.
Antanas B. Žemaitis, kasierius.
4731 So. Wood St.

Kliubas Lietuvos K. Mindaugio.
J. V. Zacharevicze, prez.
917 33rd st.
Martinas Kadzievskis sekr.
3244 So. Morgan st.
J. M. Tananevicze, kasierius,
3244 So. Morgan st.
Kun. M. Krauczunas, kapelonas,
32nd Pl. and Auburn ave.

Vyriausybė Susivienijimo Lietuvių Namų Savininkų
Aleksandra Byanskas, Pirmininkas,
3327 Auburn Ave.
J. K. Chmelauskas, Rasztininkas,
3231 Auburn Ave.

Administracija Dr-tės Šv. Juozapo Laim. Sm.

Juozupas Zalandauckas, prez.
4513 Hermitage Ave.
Juozupas klimas, vice prez.
4527 Marshfield Ave.
Petras Vaitkus, sekr. prot.
4408 So. Hermitage Ave.,
Jonas Pszelgauckas, sekr. fin.
4437 So. Wood St.
Stan. Anuczanskas, kas.
4559 S. Hermitage Ave.

ŠVIESOS ŽVAIGŽDE
(ant Town of Lake),
Chicago.
ADMINISTRACIJA:
M. J. Tnoleikis, Pirm.
4426 So. Hermitage Av.
P. A. Aukształnis, Pirm. pagelbinin.
4512 Wood St.
A. M. Petraitis, Raszt. aktų.
4435 So. Wood St.
D. J. Zansitis, Raszt. mokes.
4536 So. Hermitage Av.
D. J. Zansitis, Kasierius
45.6 So. Hermitage Av.

PASARGA: "Už korespondencijas ir apparsinimus "Kataliko" Redakcija neatsako.

Draugisczių reikalai.

Extra! tėmykit akcijonieriai!

Keistuto Paskolinimo ir Budavojimo Dr-stės No. 1. Balandžio 28 d. direktoriai laikė savo susirinkimą, ant kurio nutarė permainyti vietą susirinkimo į Juozapo Ridiko salę ant 33 ir Illinois Court. At einantis susirinkimas bus laikytas Birželio 2 d. Juozapo Ridiko svetainėj. Teipgi atsidaro 36 Serija. Meldžiam ant ateinanczio susirinkimo kuodaugiausia prisiraszyti prie mųsų Paskolinimo Bankos.

Su godone,
M. Z. Kadzievskis, prez.
S. A. Pilackas, Sekr.
730 W. 17th Str.

Susirinkimas.

Dr-stė Lietuvos Sunų No. 1 ant Town of Lake turės savo mėnesinį susirinkimą subatoje 4 June 1910 m. 8 val. vakare. Kiekvienas privalo susirinkti, turės daug reikalų dėl apsvarstymo.

Juoz Žalandauskas, raszt.
4513 S. Hermitage ave.

Szita krautuve yra atsakančiausia lietuviams pirkti tavora. Mes turime daugiau lietuviu pardaveju kaip kitos krautuves Chicagoje.

DYKAI PINIGAI
Pilna knygute KLEIN BROS. markiu verta $2.50 pinigais arba $3.00 Tavorais.

KLEIN BROS.
HALSTED, 20TH ST'S AND CANALPORT AVE

KLEIN BROS.
pinigines Pirklystes Markes yra DYKAI su kožnu pirkiniu vertes 10c.

Didelis Išpardavimas!

$15, $18 Siutai $11.90
Gera proga išsirinkti puikiausius siutus, čystos vilnos, ir materija gera, labai puikiai tinka, juodos ir mėlynos materijos tiktai..... **$11.90**

2.00 Vaikų su dvejom eilėm guzikų Siutukai tik po..... **$1.35**

4.00 Vaikų russijos mados siutukai, visokio koloro, tik..... **$2.49**

Didelis Pigumas!

$8 vertes Moteru Andarokai tik $5.00
Puikiai pasiuti čystos vilnos panama Andarokai, pilnai kvolduoti, apsiuti su satinu, verti 8.00, tiktai po..... **$5.00**

$5.00 Moteru Dreses tik $2.98
Puikiai pasiutos iš lawn ir mezginių apsiutos, visokio koloro, 5.00 vertės tiktai..... **$2.98**

$1.50 Moteru Jekes tik 98c
Puikios lawn moterų Jekės, su apsiuviniais, su aukštu arba žemu kaklu, 1.50 vertės, dabar papiginom tiktai už..... **98c**

Naminiai rakandai ant lengvu išmokesčiu

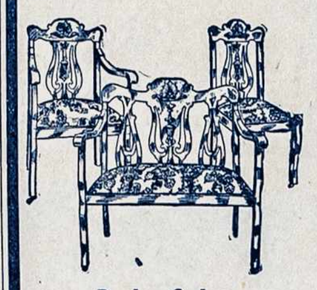

Parlor Setas.
3 šmotų padirbtas iš gero beržo, mahogany, aptraukti su geru aksomu arba verona, vertės iki 40.00, tiktai
$24.95
Ant lengvų iszmokesczių.

Šita puiki siuvama mašina gvarantuota, gerai siuva, męs ją gvarantuojam kad ji siuva konogeriausiai, tiktai
$13.98
Ant išmokesčių.

Allwin Sulenkiamas Vežim.
padirbti iš plieno, aptraukti su gera materija, su viršum, su gumais ratukai, lengvai sulenkiamas, 9.00 vert.
$3.98

Dr-stės szv. Juozapo L. M. sąnariai privalo kiekvienas susirinkti dėl dalyvavimo apvaikszczojime S. L. A. Nedėlioj 5 d. June 1910 m. 12 val. į bažnytinę svetainę 46 ir Wood St. Už nepribuvimą bausmė $1.00. Nepamirszkite pasilimti dr-stės ženklą ir baltas pirsztinaites.

Pet. Vaitkus, raszt.
4408 S. Hermitage ave.

Pirmas Iszkilmingas Pikninkas!

Parengtas 33 kuopos Susiv. L.R.K.A. Kensington, Ill. bus laikomas nedėlioj, 26 d. Birželio 1910 m. P Kareckio darže Pauls Grove, 123rd St. ir Union ave. Inžangą 25c. porai. Pikninkas pras dės 10 val ryte Taigi godotini viengencziai ir viengentės, nepraleiskite progos pasilinksminti, nes paskui gailėsitės. Muzykė bus net isz Vilniaus, kuri griesz lietuviszkus ir Amerikoniszkus szokius. Pelnas eis ant uždėjimo knygyno.

Pasarga: Isz Chicagos reikia važiuoti iki "White City", tenai imti West Pullman karus iki Union ave. ir eiti į pietus iki daržui. Visus szirdingai kvieczia

25) Komitetas.

Dolerinis Balius!

Bus laikomass Chicago Jaunuomenes Subatoje, 4 dieną Berželio, (June) 1910 P. Adomaitis Svetainėje, 3338 Auburn Avenue. Balius prasidės 8 val. vak. $1.00

Pajieszkojimai.

REIKALINGA: 10 merginų pardavėjų matarijų ir raikszczių departamente. Darbas ant visados, užmokestis gera. Atsiszaukit pas:

Klein Bros.
(22) Halsted & 20th St.

REIKALINGA: 5 vyrai pardavėjai ir 3 merginos pardavėjos įvairiuose departamentuose. Darbas ant visados ir su gera mokestimi. Atsiszaukite tuojaus pas: 12th Street Store

(24) 12th & Halsted St.

Reikalauju darbo. Butchernej arba Grocernėj. Esu gerai isipraktikavęs tame darbe kalbu Lietuviszkai, Angliszkai, Lenkiszkai ir maskoliszkai. Kad atsitaikintų geras žmogus galėczIau pristoti už pusininką įmokėdamas savo dalį pinigų. Atsiszaukit pas:

George Nakros
2049 W. 25th St.
Chicago, Ill.

REIKALINGA: 5 merginos pardavėjos materijų ir raikszczių departamente, taipgi du apsipažinę su krautuvių darbais vyru pardavėju Darbas ant visados su gera užmokestimi. Atsiszaukit pas: Klein Bros.

Halsted & 20th St.

Reikalinga 20 merginų pardavėjų visuose departamentuose. Atsiszaukit tuojaus:

12th Street Store
(23) Halsted & 12 St

Reikalingas mokantis darbą darbininkas lietuviškoje aptiekoje. Geras jaunas vyras. Atsišaukit tuojaus

3149 So. Morgan St. Chicago, Ill.

Asz Adomas Vainaviczius, atvažiavau isz London England į Chicago, ir paieszkau savo broło Jono Vainaviczius ir motinos Justinos. Brolis gyveno ant W. 12th St. kokie 7 metai atgal. Brolis ir motina kokią 20 metų gyveno Chicago, paeina isz Lietuvos, Suvalkų gub., Kalvarijos pav. Jisai ar kas kitas praszau atsiszaukti ant adreso:

Adomas Vainavicze, (22
3244 S. Morgan St. Chicago, Ill.

Paieszkau savo sesers Onos Bariszevicziukės, Kauno gub., Panevėžio pav., Smilgių par., Pavinksznių sodos. Važiavo pas mane, bet girdėjau, kad sulaikė Tilžėj dėl akių ligos. Jau 4 mėnesiai neturiu jokios žinios. Prasau duot žinią ant szio adreso:

P. Baris, (22
1500 S. Canal St. Chicago, Ill.

ANT PARDAVIMO.

Keturi puikųs namai parsiduoda labai pigiai. Namai randasi ant Centre Ave., tarp 33-czios ir 34-tos gatvių. yra puikiai įtaisyti ant dviejų familijų su cementiniais sklepais. Atsiszaukit pas:

J. M. TANANEVICZE,
3244 So. Morgan St.

Parsiduoda Barberszape labai pigiai Savininkas iszvažiuoja ant farmų dėl sveikatos. Gera tarp lietuvių vieta dėl biznio. Tik vienas blokas nuo Apveizdos Dievo lietuviszkos bažnyczios. Atsiszaukit pas: 1711 So. Halsted St.

23) arti 18-tos gatv Chicago.

Ant randos.

Labai gera vieta dėl pieniaus (milkmono) arba kito kokio biznio. 3222 Auburn ave. Atsiszaukit pas:

J. M. Tananevicze.
3244 Morgan St.

Puikųs ruimai dėl aptiekos ar kito kokio czysto biznio. Labai gera vieta dėl biznio, arti lietuviszkos bažnyczios. 663 W. 18th St. Atsiszaukit pas:

J. Rashinski,
(23) 665 W. 18th St.

Prancšimas.

Prancszu savo visiems draugams ir pažįstamiems, kad dabar savo salinuą laikau Jan ant 3437 Morgan Str., kampas 34 Place.

Praszau atsilankyti ir pažiurėti mano naujos karczlamos.

P. J. Jonaitis
(23) 3437 So. Morgan St.

PIGUS ISZPARDAVIMAS.

Isz priežasties persikėlimo į kitą miesta, parduosime viska pigiai. Gražiausios gromatoms popleros 43 gatunku 15 tuzinu vertės $2 už $1.25; knygas vertas $3.50 už $2. Teipgi parduosime drukarne su visoms prietais ms labai pigiai. Katalogus ir nauja savo adrisa siunczIame už 4c.

M. Zukaitis
227 E. Main St.,
New Britain, Conn.

PIRMUTINE
Lietuviška Restauracija!
ant Bridgeporto

Puikiai įtaisyta, kurioje galima gauti kaip amerikoniszki taip ir grynai lietuviszki valgiai. Praszome atsilankyti ir pamėginti mųsų valgių.

Restauracija randasi ant
(25) 3249 So. Halsted St.

Mokykla Šokių!

Prof. Julius S. užtikrina, kad iszmokys szokti kiekvieną jauną ar seną. Iszmokina valcą 6 rųszių ir taip kad galėdrąsiai eiti szokti publikoje. Taip-gi iszmokys ir kitus szokius su 6 vakarais; vakare nuo 8 valandų iki 11. Kas moka vaikszczioti, tas gali iszmokti ir szokti. Kas nori mokytis tegul ateina į svetainę, po numeriu, 2119 South Halsted Street, mokinu kas dien, apart szventų dienų. Prof. Julius S. pranesza visiems, kurie nori iszmokti tuos szokius, kad ateitų sekanczio adreso:

2124 South Halsted st.

Ofisas ant 3 czių lubų. Atdaras nuo 5 iki 8 val. vakare.

Prof Julians szokiu mokykla užsidaro June 25, ji vėl bus atdara September 2.

J. W. ZACHAREWICZ,
Notary Public, Real Estate ir Insurance.

Examinavoju Abstrictus, ir atlieku kitus visus reikalus Notariuszo pigiai ir atsakancziai. Visą savo darbą gvarantuoju. Elkit pas lietuvį o ne pas svetimtautį.

917-33rd St.
Tel. Yards 5423.

SZIPKORTES!!

Ar nori szipkortės isz krajaus ar į krajų, tai tuojaus raszyk ant vardo „Kataliko" Iszleistojo su užklausimu prekių, kurias tuojaus prisiųsime.

J. M. Tananevicze
3244 So. Morgan St. Chicago, Ill

Valku $3 Vilnonial Siutai $1.48
3 iki 16 m. su kelnėm ir kotu, tiktai
$1.48

Pirkite čia tavorą — THE 12TH STREET STORE — Sučėdysit pinigus
Didziausia Krautuvė ant West Sidės. Kampas Halsted gat.

12TH STREET STORE Pirklystes Markes
yra teip kaip auksas, duodam už knyg. $2.50 pinigais $3.00 tavorais

Pirma buvo Joseph Phillipson

Sita krautuvė yra didžiausia ir geriausia — turi geriausią ir didžiausią daugybę visokių tavorų ant West Sidės. — Kožnas Departmentas šio didelio šešių lubų namo, buvo pertaisytas ir padidintas kožnas Departmentas. **Taigi užkviečiam atsilankyti pas mus.** Išsilavinę lietuviai pardavėjai yra kurie jums patarnaus: K. Urbaitis, F. Radzvilla ir p. Elena Putrament. Męs parduodame ką męs turime ir duodam ką tikrai ką apgarsinam.

$6.75 už Moteru $15 vertes Siutus
Didžiausias išpardavimas ant West Sidės, šie siutai yra paženklinti vienos kainos, daugiausiai $15 ir $16.50 siutai, kotai su šilkiniu pamušalu, kožnas siutas šio meto mados, kurie ateis anksčiau turės gerą progą išsirinkti.
$6.75

Szilkai del jaunamarčiu

19 colių čystas taffeta šilkas, šviesaus ir tamsaus koloro, teipgi balto ir gelsvo koloro, vertas 65c jardas, dabar per šitą išpardavimą..... **29c**

27 colių naujausiuose koloruose, $1.00 vertės, mųs pigus nupirkimas duoda progą parduoti šitą šilką teip pigiai, jardas tiktai..... **65c**

$4 Moteru Skrybeles tiktai po $2.50
Puikiai padirbtos su francuziškais kvietkais, su klėtkuotais kaspinais, skrybelės kurios parsiduoda po $4, tik... **$2.50**

$4 ir $5 Turban Skrybeles tik $1.98
Visos mųs $4.00 vertės skrybelės gatavos turban mados, parsiduos po..... **$1.98**

$8.85 už Vyru $15 vertes Siutus
Męs pirkom visą tavorą nuo Rytinės kriaučių firmos už 60c nuo dolerio. Pasiuti pagal naujausią madą, juodi, thibet ir mėlyni serge. Perkant siutus pas mus, męs juos išprosinam visą metą dykai. Parsiduos po.....
$8.85

Labai puikųs Naminiai Rakandai del jųsų.

Męs norime kad jųs žinotumet šitą didelę rakandų krautuvę ant West Sidės, kuri užlaiko visokius naminius rakandus už žemiausias kainas.

Ant labai lengvų iszmokesczių.

$15 Stalas tiktai $10.89 — puikiai padirbtas iš gero medžio, labai puikiai išrodo, su geroms kojoms, parsiduos po..... **$10.89**

Gero medžio Komoda tik $9.49 — su 4 stalčiais, vertės $12.25 dabar per šitą didelį išpardavimą, eis už labai nužemintą prekę..... **$9.49**

Ant lengvų išmokesčių.

L. KLEIN
HALSTED & 14TH STS.

Lietuviai pardavėjai:
P. Steponaitis Nr. 117
P. Pilkis Nr. 33
Ver. Grigaitis Nr. 157
S. Katauska Nr. 204
Lile Orent Nr. 258

Pilna knygutė L. Klein Markių verta $2.50 pinigais, $3.00 tavorais.

Dresių pirkiniai iš New York

Szilkines ir skalbiamos dreses del Moteru ir Merginu už 60c nuo dolerio.

Mųs pirkėjas buvęs rytuose nupirko šimtus naujos mados šilkinių dresių, lingerie ir skalbiamų, naujos mados materija, dabar parsiduoda po 60c nuo $1.

Puiki 15.50 Taffeta Dreses, tik 8.50.

Šita puiki tunic dresė, kaip paveikslas, pasiuta iš taffeta, messaline ar pongee šilko, 35 įvairių kolorų, puikiai apsiuvinėtos su mezginiais, mezginių kaklas, gerai pasiutos, dėl moterų ir merginų, paprastai parsiduodavo po 15.50, mųs kaina dabar tik..... **$8.50**

Baltos Lingerie Dreses tik už 3.95

Pasiutos iš minkštos lingerie materijos, apsiuvinėtos su mezginiais, su kvoldais užpakalis, puikios mados, $5, 6, ir $7 vertės, daugel įvairių madų, visokio didumo, specijališkai per šitą pardavimą..... **$3.95**

$2.75 Skalbiamos Dreses tiktai $1.48
padirbtos iš gero koloro perkelio, visokio koloro, apsiuvinėtos su mezginiais naujos pavasarinės mados, 14 iki 20, paprasta kaina 2.75, tik,..... **$1.48**

Mergaičiu Dreses
Visokio koloro, didumo 6 iki 14 m., gero perkelio ar gingham dresės, dailiai apsiuvinėtos, naujos mados, parsiduodavo visada po 1.25, o dabar per šitą išpardavimą tiktai po..... **79c**

Labai gražus keturiose spalvose Jubilėjinis paveikslas

KOVA TIES

ŽALGIRIAIS

Didumo 14x24 coliai.

Šitas paveikslas — tai retenybė, tai jubilėjinis 500 metų sukaktuvių išleidimas kovos lietuvių ir lenkų su kryžiuočiais. Paveikslas tepliotas garsaus teplioriaus J. Mateiko. Jis perstato D. L. K. Vytauto ir lenkų karaliaus Jagailos kovą su kryžiuočiais 1410 metais, kuomet kryžiuočių galybė galutinai sumalta ir jų garbė sumindžiota. Paveikslas išleista turtu ir spauda "Kataliko".

Tokio paveikslo niekur negalima gauti. Pageidaujama, idant tasai jubilėjinis paveikslas papuoštų kiekvieno lietuvio namus, o ypatingai, kuomet šiemet apvaikščiojama 500 metų sukaktuvių jubilėjus.

Parsiduoda labai pigiai. Perkant "Kataliko" redakcijoje, ant vietos, paveikslas lešuoja tik 25c. Su prisiuntimu in kitus miestus, 30c. Agentams, imant daug, nuleidžiama 50 nuošimtis.

Užsakymus su p'nigais siųskite "Kataliko" išleistojo vardu:

J. M. TANANEVICZE
3244 S. Morgan St., CHICAGO, ILL.

PINIGAI!!

Ar nori, kad Tavo pinigai gerai ir greitai suvaikszcziotų į krajų? Tai, Brolau, siųsk per „KATALIKO" redakciją o pinigai už 14 dienų bus vietoj ir nei vienas centas neprapuls.

Daugumas musų brolių papuola į nagus žydų, žydbernių ir kitų svetimtauczių, kurie tankiausiai subankrutija, na ir žmonių pinigai tokiu budu prapuola. Juk jau vienas žydas davė labai gerą paveikslą dėl lietuvių, kurs ne vieno nuneszė sunkiai uždirbtus centus. Ne vienas lietuvis verkė savo sunkiai uždirbtų centų! Ar gal neteisybė?

Teip, Broliai Lietuviai, vienintėliai tik galite pinigus siųst per „KATALIKO" redakciją, o tada galite drąsiai tikėt, jog Jųs pinigai neprapuls, bet nueis į paskirtą vietą į 14 dienų.

Norėdami užbėgt toms visoms nelaimėms ir nuo žydų bankrutų apsaugoti, įsteigeme Didžiausią, Teisingiausią Lietuviszką Offisą siuntimo pinigų. Taigi „Kataliko" redakcija yra geriausiai įtaisyta už visas kitas lietuviszkas redakcijas, nes turi savo locnas gazu varomas maszinas dideles ir mažas, inžinus, didelę spaustuvę, puikus offisas, didelė krautuvė knygų, vertės kelesdeszimt tukstancziu dolerių. Teipgi turi geru muriniu du namu ant geros vietos, nes nuo lietuviszkos bažnyczios matyt vertės $12.000 (dvylikos tukstancziu dolerių) ir be jokios skolos. „KATALIKAS", tai yra didžiausias Bankinis Kantoras, isz kurio plaukia szimtal tukstancziu pinigų į krajų. Norėdamas pinigus siųsti ar su kitokiais reikalais, visada adresuok ant vardo „Kataliko" Iszleistojo sziteip:

J. M. Tananevicze,
3244 So. Morgan St., Chicago, Ill.

Jusu Namuose

Jųs norit geriausią—niekas nėra geresniu dėl jųs draugų. Kiekvienam name turėtų rastis zopostas geros arielkos dėl priėmimo savo pažįstamų ir dėl apsisaugojimo ligų, kiekvienas gydytojas velina **Solo Rye**

Riebus Skanus Szvelnus Labai yra tinkanti arielk. dėl šeimynų.

IMKIT BUTELĮ NAMO SZENDIE
STRAUS BROS. CO.
Iszdirbejai Chicago
T. Padlackis, lietuvis agentas

$100 Typewriteris už 17c ant dienos!

Perskaitykit antgalvį išnaujo, tada dasiprotėsite, ką tas reiškia.

Oliver Typewriteris—geriausia matomo druko mašina $100—geriausias šių dienų typewriteris—bus jųsų už 17c ant dienos!

Typewriteris, kuris yra svarbiu dalyku pramonystės istorijoje—bus jųs už 17c ant dienos.

Typewriteris, kuris parengtas su tokiomis prietaisomis, kaip tai: Lygus Ėjimas, Lygumas Linijų, Dvigubas Sustojimas, Didis Spartumas, Automatiškas Tabulatorius, ir visos kitos naujausio isradimo prietaisos. Viskas

17c ant dienos bus jusu!

Męs tik dabar tą pagarsiname, norėdami atjausti žmonių nuomones. Tik visai mažas įmokėjimas ir paskui 17c ant dienos. Tai yra plianas riešuto lukšte.

Iš pasekmės—tokios daugybės atsišaukimų, męs patįs nusistebėjome.

Reikalavimai ateina nuo visokių luomų ir užsiėmimų žmonių.

Daugiausia apsisteliavimą gauname nuo gerai pasiturinčių žmonių, kuriuos patraukė toji nauja propozicija. Dabar Oliver Typewriteris dėlto ir yra populiariškiausias.

Taigi dabar ir yra gadynė visotino vartojimo typewriterių.

Ketvirtdalis milijyno žmonių daro pinigus su

The OLIVER Typewriter

Geriausia matomo druko mašina

Oliver Typewriteris daro pinigus ištarus tiktai žodį "eik!" Taip lengvai drukuoja, kad pradėjęs bemat išmoksti. Uždirbi besimokindamas. Tegul mašina užsimoka už save 17c o reštas lieka jums.

Kur nebebusi, ten yra darbo ir uždarbio su Oliver mašina. Pramonės svietas stveriasi už Oliver mašinų. Sunku net išpildyti visus apsisteliavimus. Jos uždirba daugiau, kaip kitos kokios darbininkų kliasos.

"Oliver Typewriteris kožname name"

Tai yra šios dienos šauksmas. Dabar šios mašinos yra reikalingos kiekvienam namui. Prastumas valdymo ir drutumas mašinukių daro jas parankiomis kasdieniniam drukaovojimui. Daugiausia jos užima jaunuomenę.

Dabartinio mųsų pardavimo plianas pristatys Oliver mašiną į kožną Amerikos namą.

Ar-gi jųs uždarysite savo namo arba offiso duris nuo jo?

Rašykite tuojaus klausdami informacijų ir naujo Oliver katalogo. Adresas:

The Oliver Typewriter Co.
47-55 Dearborn St. Chicago, Ill

J. ADOMAITIS

UŽLAIKO
PUIKU SALIUNA
Szaltas alus skani arielka ir kvepenti Havanos Cigarai
17ta ir Union Ave. Chicago.

V. PALIUKAITIS

LIETUVYS KARPENDERIS.
Praneszu visiems lietuviams kad asz talsau visokius namus be skirtumo, popieruoju, maliavoju ir visą darbą atlieku kogeriausiai ir pigiausiai. Meldžiu su reikalais kreiptis pas mane po antr.
3229 Auburn Ave., Kertė 33 Pl.

Telephone Canal 285
KAZ. KATUTIS
LIETUVISZKAS GRABORIUS
Persamdo kereczius ant pagrabų, veselijų ir tt.
166 W. 18th St. Chicago, Ill.

Klauskit Chopen 10c. cigarų, nes padirbti iš geriausio taako.

JOS. BARTKOWIAK
Iszdirbėjas
4934 So. Paulina St. Chicago
Phone Yards 4154.

K. STULGA

Užlaiko visokį tavorą kaip Batus czeverykus ir kitokius vsriszkus puiklus drabužius. Meldžiu nepamirszkit mano krautuvės, o busite meilingai priimti.
4513 So. Wood St., Chicago

R. S. Ivaszkevicze

Pirmutinis lietuviszkas iszdirbėjas visokiu mineraliszku gėrymų, kaipo:
GINGER ALE, PAPSO, SALSERIO IR OBUOLINES SAIDES.
1645 W. 46th. St. Arti Ashland Ave
CHICAGO, ILL.

George J. McFadden

ATTORNEY AT LAW,
1400 Title and Trust Bldg.
100 Washington St.
Telephone Central 5076. Chicago.

S. A. Zalewski

Civiliškas Inžinierius ir Geometra.
OFISO FILIJA:
3203 W. North Ave.
kampas Kedzie Ave. Tel. Humboldt 3021

OFISAS:
Kambarys 508½ Opera House Block
112 Clark gatv, Chicago, Ill.
Tel. Main 5227. Tel. Main 2255.

SEVEROS Gyduoles sugrąžino sveikatą ukstančiams žmoniu. Jos sugrąžins sveikatą ir tau.

Severos Vidurių Kartžolės.

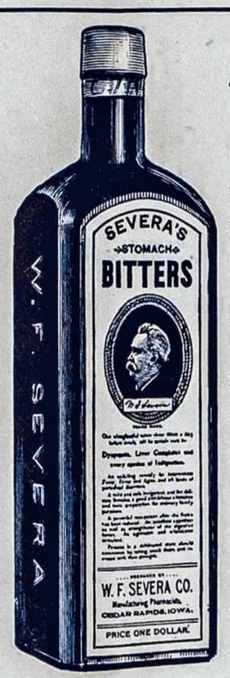

Senas ir žinomas budas del apetito, nuo negromuliavimo, dispepsijos, ir visokiu silpnumu. Patariamas kaipo geriausias vaistas, sugražinantis sveikata, apyseniems žmonems ir abelnai silpniems.

Kaina $1.00

Pasarga: Neimk Severos Vidurių Kartžolių su kitoms. Reikalauk tikro ir žiurėk, kad vardas "SEVERA" butų atspaustas ant kožnos bonkos.

Parsiduoda aptiekose ir pas atsakančius pirklius. Neimk padirbtu. Jei negauni Severos Gyduoliu savo mieste, rašyk pas mus.

Persidirbę Vyrai ir Moters,

Nervuoti, apsunkinti protiškai apsilpnėję gaus pagalbą nuo

Severos Nervotonic

Geriausia ir pasekmingiausia gyduolė, drutinanti jėgas ir nervus ir suteikia sveiką miegą. Kaina $1.00.

Pavojingi ženklai,

Skausmas strėnų, svaigulys, galvos skaudėjas, tynimas užkulnių, sustojimas šlapumo, turi but gydoma tuojaus, nes atveda pavojingas ligas.

Severo Gyduoles nuo Zarnu ir Pilvo

reguliuoja visą organizmą ir daro žmogų sveiku ir apsaugoja nuo pavojingų ligų. Kaip vartoti, parašyta ant kožnos bonkos. Kaina 50c ir $1.00

Daktariška roda dykai.

W. F. SEVERA Co. CEDAR RAPIDS IOWA

"Matymas yra tikejimas"

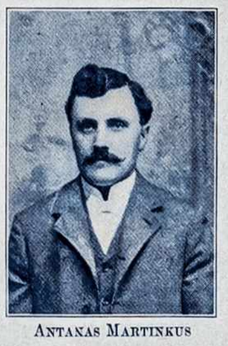

ANTANAS MARTINKUS

Mųsų lietuviai pardavėjai Antanas Martinkus, Antanas Tupikaitis ir Jurgis Kairis maloniai savo tautiečiams parodys mųsų tavoro gerumą, ir męs norime kad pamatytumet mųsų tavorą kuris mums davė tokį populiariškumą.

Vyrų gatavi siutai $7.50 iki $28.00

Męs teipgi padirbam siutus jųs pritikimui už kainą pradedant nuo

$18.00 - $40.00

ANTANAS TUPIKAITIS

MORRIS & GOLDSCHMIDT
CLOTHING, HATS, FURNISHINGS & SHOES
1922-1932 So. Halsted St., : tarpe 19tos ir 20tos gatvės

Krautuvė atdara vakarais išskiriant Seredos ir Pėtnyčios vakarus. Atdara Nedėlios ryte iki 12 valandai.

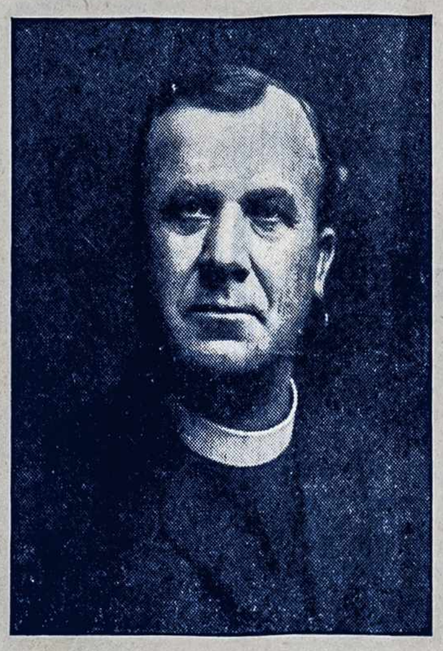

Kun. Juoz. Karpinskas

parafijos szv. Stanislovo iszgydytas nuo

Kataro ir Peršalimo

per vartojimą

ZOZON

ZOZON yra nauja gyduolė patvirtinta kun. Karpinskio kaipo geriausia gyduolė ant svieto nuo viduriu kataro peršalimo viso sistemo, kosulio, nerviškumo, stokos kraujo, negromuliavimo, abelno silpnumo ir yra geriausiu sustiprintoju silpnu ir ligoniu.

Kas nori gauti ZOZON lai rašo pas

Zozon Remedy Co.
CHICAGO

ir indeda Money Orderį į registruotą laišką o męs išsiusim per expresą.

Kaina $1.00 6 bonkos $5.00.

GAUNAMA KRZYWINSKIO APTIEKOJ
3149 So. MORGAN STREET

Kobolo

|TONIC|

Geriausias vaistas

NUO SKILVIO.

Gydo Konstypacia, Indigacia, Dispepsiją, Galvos skaudėjima, Skilvio ligas, Szirdies ligas, Moteriszkas ligas ir tt. Sugražina apetitą ir sustiprina kuną.

Kaina $1.00 6 bonkos $5.00

Parsiduoda visose aptiekose, o jaigu jųs aptiekorius neturi tai raszyk pas

KOBOLO TONIC MEDICINE CO.
2035 So. Halsted St., Chicago, Ill.

Jaigu norit daugiau ką dažinot apie tą vaistą raszykit pas mus. Visi patarimai veltui.

Kobolo Bitters parsiduoda visuose saliunuose KLAUSKITE JO.

FOTOGRAFIJAS

Seniausis ir atsakančiausis lietuvis fotografistas mieste Chicagos ir už tai turi geriausią praktiką nuimti puikiai visokio skyriaus paveikslus ir

Gvarantuoja visą savo darbą.

JONAS P. RASHINSKAS
3213 S. Morgan St. - 665 W. 18th St.
Netoli Šv. Jurgio Baž., Netoli Union St.
Tel. Yards 2139 : : Chicago, Ill.

Urbanowicz PHOTO & ART STUDIO 4641 ASHLAND AVE.

Atsakančiausias Lietuvis **Fotografistas.**

Telephone Yards 3164

Phone Canal 1198 Uzdėta 1886 m.

Juozas G. Dailydis.

PRAKALBU teisingai visiems broliams lietuviams kad Aš parduodu geriausius vyriškus Siutus, kas tik yra daroma po visą Ameriką. Broliai Žemaičiai kreipkitės visi prie manęs, o širdingai busit visame užganėdinti.

Siutai puikiausios materios pas mus — J. J. DVORAK & Co. MANUFACTURERS OF UNION MADE CLOTHING — Siutus siuvam ant Orderio.

Krautuve visokių Vyriszkų Aprėdalų.
1853-55 Blue Island Ave., tarpe 18-19 gat. Chicago.

DR. A. L. GRAICZUNAS

Pasekmingai gydau visokias ligas vyrų, moterų ir vaikų, neaplenkiu ir paslaptingų. Atnišaukiantiems iš kitur suteikiu sąžiningus patarimus per laiškus.

3312 So. Halsted St., Chicago, Ill.
Telefonas Yards 3162.

KAZIMIERAS RADZEVICZE

Tuojaus szale Lehigh Valley dypo. Visokių arielkų ir alaus didelis zopostas, taipgi ir isz Europos visokių vynų, cigarų ir visokių valgių ir oisterių. Pakelevingi gali gauti nakvynę ir prieteliszką rodą visame. Taipgi parduodu szipkortes ant visų linijų ir siunczіu pinigus į visas dalis svieto pigiausiai ir saugiai.

121 E. Centre St., Shenandoah, Pa.

Telephone Yards 3547

C. J. KILL

kontraktierius

Pervežimo ir pakėlimo namų.

Visus užkalbinimus atlieka kuoveikiausiai.
939-33rd Pl. Chicago, Ill.

TELEPHONE YARDS 1186

GERKIT

Gottfrieds Malt Extract ir Gottfrieds

geriausią alų o busite sveiki.

Bonkinis departamentas 2502 Wallace St.

GOTTFRIED BREWING CO. CHICAGO, ILL.