SAVAITINIS LAIKRAŠTIS
"KATALIKAS"
Išeina kas Ketvergas, Chicago, Ill.

Kaina metams:
Amerikoje $2.00 Į Užsienį $3.00
Prenumerata turi but iškalno užmokėta.

"Kataliko" spaustuvėje spaudinasi visokios knygos, konstitucijos ir tt. Darbas atliekamas labai puikiai, greitai ir pigiai. Užsirašydami "Kataliką" siųskit prenumeratą arba laiškus sekančiu antrašu:

JOHN M. TANANEVICZ
3244 So. Morgan St., Chicago, Ill.

KATALIKAS

THE LITHUANIAN WEEKLY
"KATALIKAS"
Published every Thursday at Chicago, Ill.
Subscription $2.00 per Year
To Europe $3.00 per Year

Advertising Rates on Application
Book and Job Printing in Lithuanian, Polish, English and all other modern Languages.

All Communications must be addressed:
JOHN M. TANANEVICZ
3244 So. Morgan St., Chicago, Ill.

Savaitinis Laikraštis Pašvęstas Reikalams Lietuvių Katalikų Amerikoje.

No. 23 Chicago, Ill., 9 d. Birželio (June) 1910 m. Metai XII

ENTERED AS SECOND-CLASS MATTER JAN. 25, 1899 AT THE POST OFFICE AT CHICAGO, ILL. UNDER ACT OF MARCH 3, 1899.

Politiškos Žinios.

Rusija.

Įdomus dokumentas.

Charkovo laikraštis "Utro" atspauzdino gana įdomų dokumentą: Sevastopolio policmeisterio įsakymą vietiniai policijai. Policmeisteris tame įsakyme rašo apie Sevastopolio policiją taip: "Neveltui visuomenė žiuri į policiją, ne kaipo į piliečių sargybą, bet tiesiok kaip į plėšikus ir žagintojus. Apgailėtinas dalykas, kad tokios paskalos ištikrųjų labai pritaikintos nekuriems mano policijos valdininkams, labai gaila, kad man ligišioliai nepavyko įskiepyti jųjų sąžinėje garbės ir doros jausmus, o taip-gi ir padorų savo tarnystės priedermių pildymą. Beveik kasdiena susipažįstu aš su naujais ir naujais faktais, kurie mane vis labiau ir aiškiau pertikrina tame, kad mano policijos tarnautojų tarpe priviso tokių asmenų, kurių pertikrinimas nedaro neijokio įspudžio ant jų sąžinės, ir, noroms nenoroms, reikia pripažinti tiktai vieną policijos valymui įrankį, — tai kuoaštriausia bausti tokius policistus teismu ir išvyti juos iš policijos narių tarpo.

Štai keletas pavyzdžių. Tulas policijos valdininkas draugе su miestsargiu įvilioję turkus kokioje tai smuklėje, ir, tos smuklės savininkui tarpininkaujant, policistai pardavė turkams valdišką revolverį, o paskui jie tuos turkus suareštavo, apkaltindami juos ginklų pirkime, ir tokiu budu jie išlupo nuo turkų keletą šimtų rublių už paliuosavimą; kitas policijos valdininkas įsivedęs kalinį daržinėn ir primušęs jį už tai, nes jis norėjo, kad kalinys prisipažintų save kaltu vagystėje. Buvo du policistai, iš kurių vienas norėjo išžaginti kameroje mergaitę, o antrasis buvo to biauraus darbo padejėjas. Aš tarnauju už policmeisterį jau trečioje policijos įstaigoje, ir todėl galiu sąžiningai paliudyti, kad tokie biaurųs ir gyvuliški pasielgimai su piliečiais, kokius aš patyriau Sevastopolio policijoje, niekur dar nesu matęs. Labai apgailestauju, kad augščiau minėtasai išžaginimo atsitikimas pavestas teismo tardytojui, bet vienok nėra man užtektinai darodymų, kad tą niekšą-miestsargį, kurį negalima kitaip pavadinti, kaip tiktai "nedorėliu" ir "išžagintoju", atsakančiau nubausti, — suprask – atimti jam teises ir ištremti Sibiran, — taigi paliepiu miestsargį Pečerogą suareštuoti ir pasodinti 7 dienas kalėjiman, o paskui paliuosuoti jį nuo tarnystės."

Po tuo yra surašyta visa eilė uždėtų įvairių bausmių policijos užžiurėtojams, pristavams ir miestsargiams už padarytus įvairius nusidėjimus prieš įstatymus, kaip tai: užsuktybes, apsileidimą tarnystėje ir tt. Pabaigoje policmeisteris pridraudžia savo policijos valdininkus, kad visi tie, kuriuos pritvers prie papildymo savavališkumo ir nedorybių, be pasigailėjimo bus smarkiai baudžiami.

Socijaldemokratų manifestacija Gelsingforse (Suomijoje).

Pirmą Velykų dieną, Gegužės 1 d. sulyg naujo kalendoriaus, Gelsingforse atsibuvo iškilminga socijaldemokratų manifestacija. Ėjimas prasidėjo 10 val. ryto. Pirma visų ejo maži mokiniai ir mokytojos, už jų vidutinė jaunuomenė, o paskui vyrų ir moterų draugijų sąnariai su savo draugijų veluvomis. Tvarka buvo labai gerai prižiurima. Nebuvo nėjokio spaudimo, nė kitokių triukšmų. Daugiausia buvo kalbama apie politišką rašliavą, be to dar buvo nurodyta svarbųs klausimai, apie ką dabar turi žingeidauti visa Suomija. Tulas atstovas savo kalboje nurodė, kad nežiurint ant prispaudimų, kurie slėgia dabar Suomiją, suomiai tečiau nesą blogų nuomonių apie rusų tautą. Koks tai rusas taipgi norėjo kalbėti, bet policija prašalino jį už tai, kad jis ne Suomijos pilietis. Per visą tą dieną nebuvo pastebėta nėvieno girto.

Studentų suėmimai.

Maskvoje, Balandžio 26 d., Maskvos Latvių Tautos Apšvietimo Draugijos rumuose, vietinė policija areštavo minėtos draugijos Maskvos latvių studentų Patarimo Komitetą. Suimta išviso kokie 25 Maskvos įvairių aukštesniųjų mokyklų studentai ir studentės. Kaikuriuose bustuose padaryta taip-gi ir kratos.

Kalėjimuose.

Peterburge iš Petropavlovo kalėjimo, po trijų metų bausmės atlikimo, paliuosuotas jurininkas St. Kajutenko-Kajutin, kuris buvo suimtas 1907 m. Odesoje, ant svetimo vardo. Jis buvo kaltinamas tame, kad buvo bulgarų garlaivio "Zaria" viršininku, kuriuo buk pristatydavęs socijaldemokratų partijai ginklus ir patronus, o paskui tą garlaivį paskandinęs Juodosiose jurėse.

Vagis pasikorė cerkvėje.

Iš Atkarsko praneša, kad Galachovo kaime rusų cerkvėje užtiko vagį. Valstiečių burys apsupo iš visų pusių cerkvę. Atėjęs uriadninkas bijojo, kad vagis nepradėtų šaudyti, iššovė vieną kartą į cerkvės duris. Po šuviui vagis nutilo. Šiek tiek palukėję, valstiečiai ir uriadninkas įėjo cerkvėn ir ten rado sužeistąjį vagį pasikorusį.

Popą šokdino.

Insborgo apylinkėje keletas vaikinų, sutikę važiuojant vieškeliu popą, paliepė išlipti jam iš ratų ir šokti "kamarinskį" (kazoką). Popas vos-nevos atsiprašė ir paliuosavo jį tik tuomet, kuomet jis įdavė vaikinams 2 rubliu ant degtinės ir pasižadėjo apie tai nieko nesakyti.

Pabėgo 15 katoržninkų.

Iš Tulos vietinio Balandžio 20 d. pabėgo 15 katoržninkų, kurie buvo užlaikomi dviejose kamerose. Visų pirma jie išlaužė kamine skylę ir išlindę per kaminą į kiemą, peršoko per vartus. Sužeisti kalėjimo užžiurėtojas ir vartų sargas. Vijanties vienas katoržninkas užmuštas, trįs suimti.

Pasitraukit šalin, arba geriau šeimininkaukit!

Pagaliau Anglijos valdžia atjautė ant savo nugaros pulkininko Roosevelto "didelę lazdą". Londone, garsioj Guild salėj, pulkininkas Roosevelt pasakė į nustebusius jo drąsumu klausytojus kalbą, kuriaja aštriai sukritikavo Anglijos administraciją Egipte ir pridurė, kad Anglija tenai privalanti turėti sau geresnę ir tvirtesnę valdžią, arba tuojau iš ten išsinešinti ir to krašto valdymą palikti kitai kokiai tautai.

"Jei turite tame supratimą, kad neprivalote buti Egipte ir neturite noro tenai palaikyti prigulinčios tvarkos, tai jį visiškai apleiskite. Jaigu-gi jaučiatės, kad jųsų priderystė akiveizdoj civilizacijos tenai liktes, tai duokite prirodymus, kad jųs tenai esate atsakanti šeimininkauti".

Taip užbaigė pulkininkas Roosevelt savo kalbą apie Anglijos administraciją Egipte, o tą savo kalbą jis pasakė kaipo padėkojimą už jo iškilmingą priėmimą Londone. Toji kalba visoje Anglijoje pagimdžius didelіausius įspudžius, juo labiau, kad anglams visą tą karčią tiesą į akis išdėjo svetimžemis.

Prusų valdžia reformų projektą atsiima.

Prusų valdžia atsisakius andai darbuoties seime, idant rinkimų reforma butų Prusuose priimta, kokią ji pati sutaisius ir dėlei kurios šiemet visoj Vokietijoj buta tiek daug riaušių ir darbininkų kraujo praliejimo.

Prusų seime kas link tos rinkimų reformos taippat buta daug nesutikimų ir ilgus laikus ginčytasi, kad štai valdžios pasiduota ir tame reikale visokie ginčai pertraukta, taip sakant, valdžios tasai su manymas numesta gurban.

Vokietijos kanclerius ir Prusų ministerių pirmininkas, von Bethmann-Hollweg, apskelbdamas tą valdžios nusprendimą apreiškęs, kad Prusų valdžia tą projektą ant toliau laikanti be jokios vertės, kadangi tasai projektas turėjęs rinkimuose užtikrinti įtekmę turčiams ir vidutiniam gyventojų luomui. Paskiau kanclerius apreiškęs, kad valdžia tam tikslui sutaisysianti naują projektą, kuris esą visiems patiksiąs ar ne, bet busiąs vistiek įvestas.

Madrizo kariuomenė bėga.

Andai Washingtone iš Nicaragua gauta žinia, kad valdiškos kariuomenės generolo Lary armija, kuri buvo apgulus miesto Bluefields murus, o dabar greitai bėganti iš ten šalin, skaitanti tiktai 300 žmonių. Apgultiems tenai revoliucijonieriams tas labai patiko.

Valdžios vienatinės ginkluotos spėkos, kokios tik randasi rytiniuose pakraščiuose, susideda iš skyriaus Bluefields Bluff, 6 myliomis nuo miesto Bluefields, ir skyriaus iš 1.000 žmonių, stovinčio ties Rama, prieš revoliucijonierių generolą Meny.

Dabar taigi revoliucijonierių vadas generolas Estrada galįs ramiai miestą Bluefields apleisti ir pasiskubinti į Rama ir tenai su generolo Meny pagalba labai lengvai apeis valdišką kariuomenę.

Valdžios kariuomenei taigi dabar prisieina iš rytinių pakraščių visai pasitraukti, jei nenori įpulti į revoliucijonierių nagus.

Nicaraguos dabartinė valdžia turės griuti, jei revoliucijonieriai Washingtonu remiami.

Jungtinės Afrikos Valstybės.

Pirmutinį Jungtinių Afrikos Valstybių ministerių kabinetą andai sutaisė generolas L. Botha, seniau buvęs didžiausias Anglijos priešas, kuris pats liko ministerių pirmininku ir žemdirbystės ministeriu.

Jungtinės Afrikos Valstybės nesenai iš sutverta federacijos valstybių Cape Colony, Orange River Colony. Natal ir Transvaal. Vice-grafas Gladstone yra tenai pirmutiniu general gubernatorium. Unija pradėjo gyvuoti nuo 1 dienos šito Birželio. Naujas premieras, generolas Botha, ligšiol buvęs Transvaaliaus premieru.

Unijos parlamentas, kuriam atstovai netrukus bus išrinkti, susidės iš senato ir reprezentantų buto. Parlamentas turėsiąs savo tarybas miestе Cape Town, o išpildančioji valdžia —mieste Pretoria.

Nauja viltis Anglijos sufragistėms.

Keliolika Anglijos parlamento sąnarių, prigulinčių prie visokių partijų, sutvėrę "koalicijinį komitetą sufragisčių reikale". Tasai komitetas nusprendęs apdirbti pleną, kad kokiuo nors budu išrišti sufragisčių klausimą, kuris užganėdintų abi puses.

Regis pagal to tariamojo pleno parlamentan bus perstatyta projektas, idant leisti moterims, turinčioms bent kokias nuosavybes, balsuoti.

Komitetas tuo klausimo išrišimu sako busiąs užganėdintas, įnešimą priimsiąs, nes tuokart pasibaigsianti moterų kova už ieškomas sau teises.

Regis tuo plenu moters busią neužganėdintos ir ieškosiančios sau platesnių teisių, bet tas tai liksiąs ateities klausimu.

Čionai matoma Illinois valstybės senatorius Lorimer ir trįs Illinois legislaturos atstovai. Išėjo eikštėn, kad senatorius Lorimer neteisingai išrinktas į senatorius su papirkimų pagalba. Iš to kilęs smarkus trukšmas. Tą dalyką perkratys pats senatas, jei bus tame reikale įneštas formališkas skundas. Senatorius Lorimer senate turįs bičiuolių ir jis teisinasi nieko nežinąs tame atsitikime.

Iš Viso Pasaulio.

Vėl Europoje pasklydęs gandas, kad Černogorijos kunigaikštis norįs apsišaukti karalium, o savo kraštą karalyste.

*

Bavarijos mieste Augsburge andai numiręs elgeta Jonos Mayr ir palikęs turto 80.000 markių. O nuolatos vaikščiojęs apdriskęs.

*

Iš Londono pranešama, kad Anglijos Indijų vice-karalium netrukus busiąs paskirtas generolas Kitchener, vieton lordo Minto.

*

Amoy (Chinai) ryžų kaina pašokus ant 50 centų ir bėdini žmonės neturi už ką nusipirkti valgio. Todėl daroma tankios demonstracijos ir susirėmimai su policija.

*

Peterburgo dienraščiai praneša, kad po traukiniu, kuriuo važiavęs Dumos pirmininkas Gučkov, plyšus bomba, tečiau nepagimdžius nelaimių. Sakoma, buvęs tai pasikesinimas.

*

Andai Belgijos karalius viešėjęs pas Vokietijos kaizerį Počdame. Kaizeris ant rankos turėjęs votį, kurią jam daktaras perpjovęs tatai negalėjęs su savo svečiu laisvai pasportauti.

*

Turkijos valdžia galutinai pradėjus taikinties su albanais, kuriems norima suteikti šiokios tokios privilegijos. Albanų vadai tečiau reikalaują savo kraštui visiškos autonomijos.

*

Austrijos armijos poručninkas Hofrichter, kuris kitus kartus norėjo nunuodinti generališkojo štabo oficierus, pasmerktas karo teismu pakarti. Vargiai imperatorius jam tą bausmę pakeisiąs kalėjimu.

*

Nesenai visoj Šveicarijoj atjausta lengvas žemės drebėjimas, bet mieste Bern nuo drebėjimo namuose visi rakandai persivertę. Nėra abejonės, kad ir gyventojai turėję nemažai išgąsčio.

*

Baden Baden, Vokietijoj, andai pasimiręs garsus bakterijologistas, daktaras profesorius Robert Koch. Jis gimęs 1843 metais ir miręs širdies liga. Jam svietas dėkingas už susekimą džiovos ir choleros bakcilių.

*

Rusijos valdžia žiurinti labai aštriai, kad žydais teisės butų pildoma, kas lytisi jų gyvenimo vietų. Antai Maskvoj areštuota 5 metų žydelis, kadangi tik jo vienai motinai leista mieste gyventi. Vieni juokai.

*

Rusijos kompanijos garlaivis "Lithuania", vežiojantis emigrantus iš Liepojaus į New Yorką, nesenai plaukdamas su 1.200 emigrantų per miglas užėjęs ant uolų palei Škotiją ir kaip tik paskui su kitų pagalba nusiritęs į artimiausius dokus.

*

Pašalintas nuo sosto Persijos šachas, kuris dabar gyvenąs šale Odesos viename vasarnamyj, pradėjęs studijuoti mediciną. Sakoma, jam tasai mokslas pasidaręs labai interesingu ir jis pradėsiąs lankyti tenaitinį universitetą.

*

Rusijos Duma eina už moteris. Andai Dumos tam tikroji komisija, peržiurėjus moterų reikalavimą kas link lygių teisių su vyrais politikoje, nusprendė, kad valsčių rinkimuose moterims apšviestesnėms suteikti lygias su vyrais balsavimo teises.

*

Nesenai Francijos povandeninė valtis "Pluviose", plaukdama kanalu La Manche, pasinėrus ir paskui susidaužius į plaukiančio garlaivio "Pas de Calais" dugną. Valtis su 27 žmonėmis įgulos netrukus apvirtus ir nugrimzdus. Nors tuojau pasistengta valtį ištraukti, tečiau įgula pražuvo. Francijoj panašųs atsitikimai nebepirmiena.

*

Milwaukees (Amerikoj) arcivyskupas Messmer pas šv. Tėvą gavęs leidimą, idant jo vyskupijoj moterims katalikėms butų galima svarbesniuose atsitikimuose škaplierius nusiimti nuo kaklo, kaip tai tas retkarčiais yra reikalinga toaletai. Dabar ir kitų kraštų moterįs katalikės tokio pat leidimo reikalaujančios.

Žinios iš Lietuvos.

PAEŽERĖLIAI.
(Suv. gub.).

Kas čia viešėjo prieš ketvertą metų, dabar nebepažintų buvusiųjų Paežerėlių. Tuomet čia matėsi vos dvejetas vėjo nudraskytais stogais trobų. Dabar viskas kitaip virto. Apylinkės žmonės užkerėti bažnytėlės gražumu ir senelių pasakomis apie smagumą čionykščių atlaidų, per trejus metus, padedant aplinkiniams minkštaširdžiams dvarininkams, intaisė visas reikalingas bažnyčiai trobas. Bažnytėlę pastatė pp. Melžinskiai, buvusieji Svetašino dvaro savininkai. Šiemet tą bažnytėlę pp. M. pavedė draug su 30 margų žemės konsistorijai, o dvarą pardavė p. Petraičiui, kurs perleido ją Valstiečių Bankui, o tasai išdalino žemę tarp atėjunų sentikių. Žmonės skubinos padaryti parapiją. Bet veltui. Girdėjau, buvusįjį čia kunigą-filijalistą iškelią, ir bažnyčia liks arba senatikiams, arba laikams tirpdinti, jei Seinų dvasiškoji vyresnybė nepasiųs kito. A. P.

NORĖJO PABEGTI IŠ PO KARTUVIŲ.

Bal. 24 d. anksti rytą (2 val.) iš kalėjimo No. 14 (Antakalnyje) kareivių burys vedė pataisomojo kalėjimo kieman pasmerktąjį pakarti kareivį Satiuliną, kur jį turėjo pakarti. Prie pat kalėjimo vartų, pasmerktasai, pastumėjęs vieną iš palydovų, staiga puolėsi bėgti šv. Petro bažnyčios linkon. Kareiviai paleido paskui jį keletą šuvių ir Satiulinas, kiek pabėgėjęs krito pašautas, nebegyvas.

BIRŽAI.
(Pan. ap.).

Užušilių sodžius norėjo išsiskirstyti vienasėdžiais, buvo jau net skirstymos sutartį padaręs, bet netrukus visas sumanymas iširo. Mat Užušiliai turi apie 30 deš. pievų už trijų viorstų nuo sodžiaus, kurios prieina prie gr. Tiškevičiauš Gerultiškio palivarko žemės. Sodiečiai siulė gr. Tiškevičiaus administracijai apmainyti tas pievas ant palivarko žemės, sutikdami gauti ir mažiau atamaino. Administracija išpradžių buvo sutinkanti, tik paskui kaž-kodėl atsimetė. Po to visi paliko sodžiuje. Rodos ir be maino galima buvo išsidalyti: vienas koks ukininkas butų galėjęs išsigabenti į pievas, kiti butų palikę ant dirbamos žemės, ir tokiuo budu pamokėjimais butų kits kitam išsilyginę ir vienasėdžiais iššiskirstę. V.

DUSETOS.
(Ežer. ap.).

Arti bažnyčios neturtingos mergaitės susilipdė mažas grinčeles. Žmonės tai praminė Skregždyne. Šeštadienį per pamokslą kitas kunigas nuraminęs paskelbė gaisrą. Pertraukę pamokslą, žmonės gelbėjo, nešė ligonis ir turtą iš vidaus. Buvo ir tokių, kurie vien pypkes rukė. Iš 15 grintelių vos kelios beliko, kol atbėgo gaisrininkai.

Dusetiškė.

BILAIŠIAI.
(Ežer. ap.).

P. V. B., matininkas, kaip išvažiavo į Rusiją, tai per 30 metų nei laiško neatleido. Broliai jau manė, kad nei gyvo nebėra. Štai atvažiuoja guzikuotas ponas ir prašosi į nakvinę, pasisakęs brolis esąs. Sušaukė kitus brolius ir seseris, atėjo ir nebepažįsta: manė koks šnipas, nes kalbą buvo visiškai pamiršęs. Tik išskaitęs laukus, intikino, kad brolis. Paviešėjęs 15 dienų, atsiminė lietuviškai, gerėjosi dainomis, kaikurias užsirašė ir apdovanojęs gimines, išvažiavo. Dabar jau dažnai laiškus atleidžia, sakosi neikados per visą amžių nebuvę jam taip linksma ir negirdėjęs tokių gražių dainelių kaip kad per tas 15 dienų. O rusų kraštas esąs nuobodus. Dabar jau dažnai lankysiąs Lietuvą ir galop visai čia apsigyvęsiąs

Taigi, kad ir kiti mųsų pabėgėliai dažniau lankytų savo gimtinę: be ne atsijokėtų ir nepamylėtų mųsų krašto.

Bilaišytė.

PANEVĖŽYS.

K. Kizą ir Malinauską, grįžtant iš Amerikos, pasienio sargai buvo suėmę ir patraukę teisman. Malinauską, Vaivadų kaimo gyventoją ir Kizą, Venclaviškių kaimo ukininką, kaltino neva už gabenimą prekių iš užsienio. Taigi šiuo mėnesiu buvo jų teismas Tauragėje. K. K., nieko nelaukęs, prieš teismą, vėl išdumė Amerikon, o Malinauskas pasiliko belaukiąs teismo ištarmės. Kadangi teismas neradęs jųjų didelės kalties, tai Malinauską išteisino, bet K. K. už pabėgimą pasiliko kaltas; apskelbta, jog jis be 10 metų negalėsiąs grįžti Lietuvon; o jei sugrįšiąs, tai busiąs teisiamas. K. Kizas dejavo, kad jo sveikatai labai netikęs Amerikos klimatas. Jis tatai ir skubėjęs grįžti tėvynėn, bet prisiėjo vėl bėgti į tą nelaimingąją šalį. Gaila, kad netik bežemiai, bet ir ukininkai, turį šiokią-tokią vietą, kame gali ramiai sau gyventi, bėga svetur nelemtos laimės ieškoti.

Žemės Dulkė.

KROKIALAUKIS.
(Suv. gub.).

Žmonėms susipratus ir indrįsus, vagystės pas mus visai sumažėjo. Per 20 — 30 metų boikotuodavo intariamus žmones: su jais santykių neturėdavo, jiems nieko nepadėdavo, išjuokdavo, pirštais badydavo, progai pasitaikius ir apkuldavo. Pereitais metais valsčius pasirįžo pabaigti su vagimis— išvaryti iš to krašto belikusius T. Š. ir jo sunų. Vyrija nutarė ir pasirašė. Apskričio viršininkas dar liepė papildyti, tat ir vėl vyrija pasirašė. Š. vos sugrįžęs iš kalėjimo, sunus tebėsėdi. Policija ir nuo savęs tyrė, beg nėra kokio kurstymo prieš Š. Visi atsako: kaip vyrija sprendžia, taip ir aš. Gal išsiųs. Siuvėjas.

JONIŠKIS.
(Viln. gub.).

Lenkai, laimėję bylą Bal. 11 d., pradėjo visiškai atvirai lietuvius naikinti. Jų agentai primušė Mykulą Reimą, užpuolę miške vakarą ir, kad nebutų į jo šauksmą atbėgę žmonės, tai gal ir visiškai butų užmušę. Dabar tik kelias skyles galvoje pradaužė, kuną mėlynai sudaužė, drabužius suplėšė. Užpuolė, einant Nemenčinan į teismą. Reimas susipratęs lietuvis. Pirmiau už lietuvystę primušta Bilinskaitė. Byla užvesta.

B. M.

JURBARKAS.

Bal. 22 d. ties Jurbarku, išlipant iš garlaivio policija sulaikė 60 keleivių į Ameriką Visi iš Vilniaus gub., Trakų ap. 35 žmones, kurie turėjo pasportus, palaikiusi tris dienas, policija paleido, o 25 žm. išvarė į Raseinius. Jurbarke neužtekus dešimtininkų, paėmė 6 žemsargius. Kurie šiuo laiku išleidote keleivius, 2 — 3 savaičių susilauksite savo "amerikonų" atgal.

Pranius.

JONIŠKIS.
(Vin. gub.).

Pagarsėję Joniškio bažnyčioje lenkų vaidai su lietuviais ir nauja užvestoji tvarka, aprašyta "Goneic" ir "Kur. Lit.", apylinkėje visaip svarstoma. Labai gerbiamas dvarininkas Požaryskis, gimęs netol Pabradės, todel gerai pažįstąs joniškėnus, tvirtina, jog, "Bogiem a prawdą", Joniškio parapijoje gera pusė tebekalba lietuviškai, o antroji pusė jau beveik visai... baltgudėjusi. Todėl ir lietuviškiems giedojimams turėtų buti tam tikras laikais skiriama. Žiurėsime, bene susipras, ataušę nuo "inkalbėtos" lenkystės.

Juozapas Butavičius.

Kitas bajoras nuo Dubingių (duok Dieve tokių bajorų mums kuodaugiausia susilaukti!) aiškiai pasakė: duokite man valią nors du mėnesiu taip paagituoti už lietuvystę, kaip Zajączkowskis agituoja už lenkystę, ir šie žmonės, kurie dabar šaukia: šalin lietuvių kalbą! ims šaukti: šalin lenkų kalbą! Gali buti. Tamsuolius gali visaip sukraipyti.

M.

DUBINGIAI.
(Viln. gub.).

Per šv. Jurgio atlaidus buvo daugybė žmonių. Iš Videniškio klebonas atvedė procesiją, kurią dubingiškiai puikiai patiko; vartus papuošdami paveikslais, žolėmis, rodė per visą parapiją kelią į Dubingius. Gražiai lietuviškai giedodami, videniškėnai įžengė į miestelį, kur juos lietuviškai pasveikino klebonas, sutikęs su minia dubingėnų ir brolija. Dubingėnams leidžiant, per mišparų procesiją giedota lietuviškai. Po visam atsisveikinta su ašaromis. Kol neatsiranda agitatorių, visados bus čia malonu ir ramu. Daug buvo ir joniškėnų. Jaučiasi nabagai nuskriaustais; raudojo, išgirdę lietuviškus giedojimus. Lietuvis.

LIUBAVAS.
(Viln. ap.).

Balandžio 20 d. 6-toje val. vak. Liubavo dvare netoliese maluno plaukiojo valtelėje K. Kardis 19 m. amžiaus ir dvi mergini Vitkauskaitė ir Kučevskaitė. Valtelė iškrypo ir visi trįs inpuolė į vandenį. Vandens buta gilaus, todėlei Kardis ir Kučevskaitė nuskendo Vitkauskaitę gi pasisekė išgriebti gyvą. Kardžio ir Kučevskaitės išimta tik lavonai.

UTENA.

Balandžio 23 d. iš kapinių išrausė prieš dvi savaiti palaidotą Petrą Zuiką, nes jis buvo umai miręs: ketvirtadienį buvo turguje, penktadienį arė, vakarą ėmė vemti, šeštadienį vos besuskubo kunigą parvežti ir mirė. Bobos ėmė šnekėti, benebuvęs nunuodytas žmonos ir uošvio (vedė vos prieš užgavėnias). Gydytojas Vadapalas sopulių nerado. Dievai žino. Balanų Dėdė.

"V.".

LEW. WALLACE.

BEN-HUR

ISTORIŠKA APYSAKA

JEZAUS KRISTAUS LAIKU

Sulietuvino

JONAS MONTVILA.

(Tąsa).

juomi buti, pakol garbingas Annas gyvena: O vienok jisai yra Levitu, iš giminės nuo amžių pašvęstos tarnauti Dievui.

Messala pertraukė jo kalbą tardamas su pajuoka:

— Taip, ant galo suprantu: Ismaelius, sakai, yra neprašytu pribuišu. Ant girto Bachus'o, kas tai yra buti žydu! Visi žmonės ir daiktai, net dangus ir žemė mainosi, bet žydas neikados! Dėl jo niekas nei grįžta, nei eina pirmyn, yra visados tokiu, kokiais buvo jo pratėviai. Ant šių smilčių pabrėšiu tau ratą — čia! Dabar, pasakyki man, kuomi daugiaus yra žydo gyvenimas? Nuolat tik rate, Abraomas čia, Izaokas ir Jokubas ten, o viduryj Dievas. Bet išties, ant Jovis'o, ratą padariau perdide'į... turiu jį pabrėžti išnaujo. Pasilenkė, pridėjo nykštį prie žemės ir ranka apvedė ratelį Žiurėk, nykščio ženklas, tai šventinyčia, briežiniai kitų pirštų, tai Judeja. Ar gi už šių ribų jau nėra nieko, kas turėtų kokią-nors vertę? Gal daila? Erodas buvo architektu, iškeikėte jį; paišymas, drožimas!? gėrėties jaisiais, tai nuodėmė. Poeziją prikalėte prie aukuro, iškalbą lavinate tiktai sinagogoje. Karas!? Kare, ką įgysite per šešias dienas, nustojate septintą. Toks jųsų gyvenimas, tokis jųsų regratis. Ar netiesa? Ir kas gali palaikyti už blogą, kad aš juokiuosi iš jųsų? Kuomi-gi yra jųsų Dievas, jaigu jam pakanka garbinimo tokios tautos? Kuomi yra sulyginus su mųsų Jovis'u, kuris Rymo ereliams duoda pergales ir leidžia valdyti visą pasaulį? Hillel, Simeonas, Shammai — kuomi-gi jie priešais mistrus, kad reikia pažinti viskas, kas tik yra galimu?

Užkaitęs žydas pakilo.

— Ne, ne, palauk, Juda, sėskis! — šaukė Messala ištiesdamas rankas.

— Išjuoki mane.

— Paklausyk dar truputį, tuojaus užbaigsiu — tarė Rymionis. — Esu tau dėkingas, kad apleidai slenkstį savo tėvų namo ir atėjai mane pasveikinti ir atnaujinti kudikystės laikų meilę, jei tas bus galima. Teisingai pasakė mano mokintojas savo atsisveikinančioje kalboje: "Ekk, o jei nori likties garsum, atmink, kad Marsas viešpatauja, o Eros jau nėra aklu". Tie žodžiai reiškia: kad meilė yra nieku, o karas visukuom. Taip yra Ryme, kur apsivedimas yra pirmu žingsniu persiskyrimo, dora pirklio preke. Visas pasaulis eina tuomi pėdsakiu, dėlto tai Eros nupuolė, o Marsas pakilo! Tatai... ir aš busiu kareiviu, o tu, Juda? Gaila man tavęs, nes kuomigi tu gali buti?

Žydas atsislinko nuo kalbančio ir nusigręžė į kudrą; Messala-gi kalbėjo toliaus, kaskart vis lėčiaus, padarymui didesnio įspudžio.

— Taip, gailiuosi tavęs, mano dailus Juda. Iš mokyklos į sinagogą, paskui į šventinyčią — galas garbės — vieta Sanhedrine! Gyvenimas be darbų, be vainikų; testiprina tave dievai. Bet aš...

Juda pakėlė akis ant kalbančio ir pamatė ženklą išdidumo ant Rymiono veido.

— Bet aš — ah! dar ne visas pasaulis pamuštas, gal dar yra nežinomos salos, o šiaurėje įvalias laukinių tautų. Pagalios, juk Aleksandras neužbaigė visko, ir kelias į tolimus rytus šviečia kam-nors garbe... Žiurėk, kiek vertų užduočių turi Rymionis.

Atsikvėpęs valandėlę kalbėjo toliau:

— Užpuolimas ant Afrikos, paskui ant Scitų; toliaus — legijonas! Cia tankiai buna galas kilimo, bet ne dėl manęs. Aš — ant Jovis'o! kas per mintis! aš legijoną permainysiu ant prefekturos. Pagalvok tiktai: gyventi Ryme ir turėti pinigų! — pinigai, tai reiškia turėti: vyno, moterų, žaislų, poetus prie puotų, intrigas rumuose ir pasilinksminimus ištisus metus. Prie tokio gyvenimo veda riebi prefektura, ir taip misliju gyventi Syrijoj! Judeja yra turtinga, o Antiochija verta butų buti dievų buveine! Busiu Cirenius'o įpėdiniu, o tu — tu dalysi mano laimę.

Sofistai ir retorikai, taip skaitlingai sueinanti į Rymionų susirinkimus ir mokinanti patricijų (bajorų) jaunuomenę, butų pagyrę Messalo kalbą, nes tas, ką kalbėjo, buvo labai populerišku.

Žydui-gi viskas tas buvo nesuprantamu, priešingu jo nuomonėms, kokiose jis buvo išauklėtas. Teisės, prietikiai ir mieriai jo tautos draudė satyrą ir humorą, tat neįstabu, kad klausydamas draugo, jautė įvairius jausmus; buvo tai įpykintas, tai vėl netikras, kaip suprasti tą, ką anas kalbėjo. Išsyk išdidumo balsas žeidė jį, bet tuoj įžeidimas persimainė į susierzinimą, pagaliau užgavimas iššaukė nesulaikomą piktumą. Neįstabu, kad Erodo laikuose žydų patrijotizmas buvo geiduliu, vos truputį pridengtu abejutiškumu, o taip sujungtu su istorija, tikyba ir Dievu, kad kiekvienas išjuokimas turėjo erzinti ir pykinti Izraelitą. Dėlto tai ir Juda laike Messalo išvadžiojimų, ypač po paskutinės pertraukos, perėjo neapsakomas kančias. Skaudžiai užgautas savo tikėjimiškuose ir tautiškuose jausmuose, tarė su priverstinu nusišypsojimu:

— Kaip girdėjau, yra žmonės, kurie moka juokties net iš savo ateities; kaslink manęs, tikėk, Messala, nepriguliu prie jų.

Rymionis pažiurėjo į jį ir paskui tarė: — Dėlko gi teisybė negalėtų tilpti lygiai, taip juokuose, kaip apsakymuose? Didžioji Fulvia vieną dieną nuėjo žuvauti, ir sugavo jų daugiau, nei visa draugija; kalbėta, buk tai dėlto, kad turėjus auksinį kablelį.

(Toliaus bus).

Amerikos žinios.

Piktadarybė bažnyčioje.

LOUISVILLE, KY. Po šv. Jono bažnyčia rusyj andai susekta brutališkos piktadarybės-pėdsakiai, papildytos nekokiu tai tos pačios bažnyčios buvusiu sargu J. Wendling ant Alm s Kellner, 8 metų mergaitės, kurios lavonas andai atrasta tos pačios bažnyčios mokyklos rusyj. Regis atsitikimo dienoj Alma viena atėjus į bažnyčią ir tenai Wendling aną užpuolęs, iškoneveikęs ir pagaliau nužudęs. Piktadarybė ir žmogžudybė atlikta keli mėnesiai pirmiau ir Wendling jau senai nuo tarnystos be jokios priežasties pasitraukęs ir dabar nežinia, kur jis apsiverčiąs.

Miesto majoras sušaukęs posėdin miesto tarybą ir žmogžudžio suradimui paskirta 1.000 dol. dovanų. Nužudytosios tėvas taippat 1.000 dol. paskyręs. Brutalius taigi dabar visur ieškomas.

Dovanos už skraidžiojimą.

NEW YORK. Laikytame bankete pagerbimui aviatoriaus Glenn Curtisso, kuris nesenai iš Albany į New Yorką perlėkė su savo lakstytuvu ir aplaikė dovanų 10.000 dolerių nuo New Yorko laikraščio "World", New Yorko majoras Gaynor apreiškęs, kad "World" ir "Post Dispatch" iš St. Louis paskyrę 30.000 dolerių dovanų aviatoriui, kuris iš New Yorko lakstytuvu nuleksiąs į St. Louis arba atgal. Regis toji suma busianti padidinta ir lėkimo sąlygos busią netrukus apgarsinta.

Vietines "Times" garsina, kad jau ir antra dovana paskirta aviatoriui, kuris iš New Yorko nuleksiąs į Chicago. Sąlygos ir dovanos didumas busią apgarsinta vėliau.

Iplauku mokestis atidėta.

WASHINGTON, D. C. Tiktai ateinančiais metais žiemą visuomenė turės progą sužinoti, ar iš korporacijų įplaukų mokestis, karštai remiamos prezidento Tafto, sutinka su konstitucija.

Jungtinių Valstybių viršiausias teismas atidėjęs galutinį nusprendimą tame reikale.

Išpildomasis komitetas vienok mano mokestis rinkti, ir paskui savininkams vėl sugrąžinti, jei viršiausias teismas pripažintų, kad tasai įstatymas nėra konstitucijinis.

Teismas nepadarė jokių išaiškinimų tame savo pasielgime. Sakoma, kad balsuojant nesutikta. Tečiaus tų tribunolo balsų padidinimo nieko nežino.

Lorimer turi užtarytojus.

WASHINGTON, D. C. Senatas visai nesiskubinąs ištirti Illinois valstybės senatoriaus Lorimerio reikalo, kuris tarp senatorių turįs pakaktinai apgynėjų. Senatas juo labiau Lorimerio reikalu nenorįs užsiimti, kadangi ligšiol neįnešta formališkas skundas. Visi ligšiol ant Lorimerio užsipuldinėjimai už kyšių davinėjimus, esą, privatiški daiktai ir senatas į tai nei atidžios neatkreipiąs. Varnas varnui akies neikuomet nekirs.

Linčiuota už apdaužymą.

NEW MADRID, MO. Ant Mississippi krantų andai linčiuota vienas nigeris, kuris buk apdaužęs vieną baltą žmogų. Ir už tai jam atimta gyvastis. Koronerio jury taigi tokį nusprendimą padarius ant nigerio lavono: "Numirė nuo nežinomos rankos". Areštavimų nebuvę jokių; nors aiškiai žinomi tie linčo vadovai.

Jeffries su Johnson mušis.

SAN FRANCISCO, CAL. Šito miesto taryba andai nusprendė visais balsais prieš du leisti bokseriams Jeffries ir Johnsonui mušties Liepos 4 dieną, didžiausioj Amerikos šventėj. Susitikimų busią 45. Visokių sektų pastoriai ir nekurios draugijos stengėsi tą barbarišką kovą užginti, bet kol sumanė sutaisyti protestus, bokserių šalininkai suskubo ir gavo tam sportui leidimą.

Moteriškas valstybės kasierium.

BRIDGEPORT, CONN. Pirmusyk šitos valstybės istorijoj andai ant rinkimų lakšto tarp įvairių į valdininkus renkamų kandidatų užrašyta moteriškas kandidatas, o anuo yra Ella Reeve Bloor iš Waterbury, kuri bėga į valstybės kasierius. Ji priklauso socijalistų partijai.

Nužudė pačią ir kunigą.

ST. PAUL, MINN. Nesenai ateivių darbininkų minia norėjo išvilkti iš kalėjimo ir sulinčiuoti gildijos spekulantą P. J. Gibboną, kuris andai nušovė savo pačią, o paskui katalikišką airių kunigą Walshą, šv. Augustino parapijos kleboną, kuris buk su Gibbono pačia turėjęs artimus santikius. Gibbon savo darbą atlikęs ir pats pasidavęs policijai. Susispiečius darbininkų miniai policija aną išvaikė.

Gegužio sniegas.

PITTSBURG, PA. Gegužio 31 diena čionai buvo šalčiausia už visą mėnesį. Išryto išpuolė sniegas, o vidudienyj termometras rodė 39 laipsnius. Prastas visur šiemet pavasaris ir vasaros pradžia.

Potvinis.

IDA, TEX. Šioj apylinkėj užėjus smarkiam lietui visos upės ir upeliai plačiai išsilieję. Vieną farmerio pirkia viesulo ant šono buvus apversta. Ledai laukuose padarę labai daug nuostolių. Nekuriose vietose ledų buta kruvos ant poros pėdų storumo.

Bepročių skaičius.

Bepročių skaičius pasibaisėtinai auga visose šalyse. Paveizdan, Šveicarijoje, Berno kantone, 1871 metais proto nustojusių buvo 2 814, o 1902 m. jau 5 028, t. y. 79.4 nuošimčio daugiau; gyventojų gi skaitlius tame pačiame laike užaugo 17.7 nuoš.

Svarbiausia proto nustojimo priežasčia yra alkoholis. Tą faktą patvirtina daugelis statistikų ir paskutinių metų Šveicarijos valdžios tyrinėjimai. Iš 6.470 ligonių nustojo proto nuo:

persidirbimo—323,
nelaimingųjų prietikių—333,
lytiško paikimo—404,
nelaimės ir rupesčių—503,
materijališkų rupesčių—988,
alkoholiaus—2.123.

Kunigaikščio Oginskio milijonai.

Pradėjo areštuoti pasirašiusius ant kunigaikščio Oginskio testamento. Suimtas advok. Adamčauskis iš Rygos, direktorius emeriturinės kasos Olšauskis, buvusis šv. Kotrynos bažnyčios Peterburge kamendorius kun. Dambrauskis, suimtas ir perrašinėjas testamento Monkevičius ir dar trįs ypatos: Sergiejevas, Mienšotkinas, Mlugolenskis; jie buvę tame dalyde tarpininkais. Patsai gi kapitonas Vonliarliarskis, kuriam užrašyti visi Oginskio turtai, atsistatydino iš gvardijos. Vonliarliarskį gins garsąs advokatai Borodinas, Goldšteinas ir Andriejauskis.

Iš Lietuviškų Dirvų.

Newark, N. J.

Subatos vakare Gegužio 21 dieną buvo parengtas muzikališkas koncertas rupestimi vietinės lietuvių (Vytauto) orkestros. Kadangi toji orkestra priguli prie muzikantų unijos, tai koncertan buvo pakviesta ir daugiau draugų iš unijos idant tasai koncertas butų kuogeriausiai ir kuogražiausiai atliktas.

Koncerto programas buvo gana įvairus. Buvo išpildyta pilnos orkestros kelios "overturos", o paskui gražiai pagrojo M. Dzemian, lenkas, kuriam ant pijano pritarė lietuvis A Radzeviče, vietinės lietuvių parapijos vargonininkas. Paskui sugriežta daugiau puikių iš operų šmotelių, kas publikai labai patiko.

Taippat gražiai ant smuiko pagriežė 12 m. vaikas, Cl. Bloomfield, anglas, ant pijano jam pritarė jo motina. Ir tas daug klausytojams patiko, o juo labiau, kad toksai mažas vaikutis pasmuikavo.

Pasibaigus koncertui buvo šokiai; orkestra pasidalijo į dvi dali: didesnė dalis užsikėlė ant galerijos, o mažesnė pasiliko ant scenos ir paeiliui publikai grojo, taip kad šokių mylėtojai lig sočiai galėjo prisitrepsėti.

Publika buvo maišyta: anglai, vokiečiai, truputis lietuvių ir keli latviai. Mat, lietuviai nemėgsta koncertų, tai ir neateina. O keliolika vaikėzų (mųsų žinomi sporteliai, ką savo tuščias puodynes daužo ir kitus be reikalo užkabinėja), tai net išlaužė duris nuo pat aukšto, kur mažai žmonių buna ir, sulindę kaip ..... į bulves, visą laiką neramiai ir nepadoriai užsilaikė. Gerai dar, kad komitetas prie durių apsižiurėjo, o butų jų ten ir daugiau prilindę.

Pasibaigus šokiams visi ramiai skirstėsi į namus. Kad štai nekurie išdykėliai ėmė pešties ir, kad ne policija, gal ir galvas butų susiskaldę.

Šį kartą užtylėsiu, bet jei ir toliau tie mųsų sporteliai panašiai elgsis, tai visų pavardes viešai apgarsįsiu per visus laikraščius. Nors neišpuola lietuvių vardas žeminti, bet kad kitokie budai ir perspėjimai jiems negelbsti, tatai reikia imties prie tų ištvirkėlių drąsiau ir tegul paskui lietuviškoji visuomenė pasijuokia iš lietuviškų indijonų. Kitaip ir negalima su vaikėzais.

Pelių Perkunas.

Gegužio 22 dieną mųsų bažnytėlėje iškilmingai atlaikė pirmasias Mišias naujai įšvęstas kunigas Silvestras Remeika. Žmonių buvo pilna bažnyčia, vostik tilpo (mat mųsų bažnyčia permaža; girdėjau, kad vietinis klebonas rupinasi kas link naujos bažnyčios, o dabartinė bažnyčia paliksianti parapijos mokykla). Jaunas kun. S. Remeika yra visiems newarkiečiams pažįstamas ir visų mylimas, nes jis per vakacijas mokindavo lietuvių vaikelius katekizmo ir prirengdavo prie pirmosios išpažinties. Newarko lietuviai už tai jam velija viso labo.

Tas pats.

Chicago Heights, Ill.

Vietiniai lietuviai taippat darbuojasi, kruta, kaip svietiškuose, taip ir dvasiškuose reikaluose. Jau seniau jie čia turi įsikurę du politiškuoju kliubu ir narsiai darbuojasi politikoje. Be to, čionai gyvuoja trįs lietuvių draugijos: dvi tautiškos, o viena bažnytinė, tečiau visi sutikime buna ir visokius užmanymus dirba išvien.

Jau sutverta lietuviškoji parapija, nupirkta bažnyčai žemė, parapijos išde nemažai pinigų randasi, tik dabar norima gauti kunigas, be kurio nieko negalima pradėti. Butų metas ir bažnyčia pradėti statyti, bet negaunama kunigo. Juo labiau čionai kunigas pageidaujamas, kad lietuvių skaitlius nuolatos auga, o ir dabar jų skaitoma jau į aštuonius šimtus. Darbai gerai eina ir lietuviams pribuvus iš kitur čia linksma ir ramu gyventi.

F. K.

Chicago, Ill.

Gegužės mėnuo pasibaigė, o su ana ir dievmaldystės prie Marijos. Dievotam žmogeliui nesmagu darosi, kad jis jau negali kas vakaras bažnyčios lankyti ir tenai su visais melsties prie Dievo Motinos, tečiau pasikakina viltimi, kad ir namie jam meldžianties prie Marijos bus išklausytas.

Pas mus, Apveizdos Dievo parapijos bažnyčioje Gegužio pamaldos ištisą mėnesį atsibuvo kuogražiausiai. Marijos altorius nuolatos buvo papuoštas gyvais žolynais. Ištisą mėnesį ražančių kalbėjo Petras Burniunas, padedant Mikolui Žaguniui. Po ražančiui buvo giedama litanija. Giedodavo parapijos mokyklos vaikai, vargonuojant vargonininkui Al. Lemontui. Po litanijai palaiminimas. Viskas gražiai atsibuta, už ką tegu bus dėka visiems!

Antanas.

Vandergrift, Pa.

Birželio 11 dieną pas mus bus didelis iškilmingas apvaikščiojimas, naujai statomos bažnyčios pamatų pašventimas. Šventįs pats vyskupas. Laukiama daugybės kunigų suvažiavimo. Kelios draugijos ims dalyvumą apvaikščiojime, kuris prasidės 10 val. ryte. Vakare bus pasilinksminimo vakaras.

L. J. Poškeviče.

Kern, Cal.

Šitas miestelis nedidelis, turi nedaugiau 400 gyventojų. Pačiame miesčiukyj darbų nėra, bet aplinkui jau apsigyvenę ukininkai ir randasi žibalo šaltinių. Vietiniai gyventojai gyvena tik iš keliauninkų, kurie keliaudami šiame miestelyj apsistoja. Gyvena beveik vieni rusai, japonai ir chinai.

J. S. Povas.

Iš Anglijos.

Londonas. Darbininkams užstojo labai sunkųs laikai, kadangi visi valgomi produktai neapsakomai pabrango, o užvislabiaus mėsa, be kurios darbininkui sunku apsieiti. Pirmiau svaras kiaulienos, ypač lašinių, lėšavo 5 ar 6 penai, o dabar reikia mokėti beveik šilingas. Esama ir pigesnės mėsos, tečiau jos negalima nei burnon imti.

Kam tenka, kam ne, o žmogui darbininkui daugiausiai.

Tarp lietuvių girtuokliavimas tuo tarpu pradėjo mažinties. Čia jau nuo pernai gyvuoja blaivininkų draugystė, kurią sutvėrė kun. K. Matulaitis. Ir lietuvių vis didesnis skaitlius jon rašosi ir paliauja vartoję svaiginančius gerymus. Lietuviai už tai pagirtini ir verta, idant jie visi prigulėtų prie blaivybės draugystės.

Tarp lietuvių gi apšvietimas nei kiek nepasididinęs, viskas stovi senoviškai. Visokios rųšies lietuviškų laikraščių Londonan pareina gal į 80 egz. kas savaitė.

Žaibas.

"Keturių simtų sąjunga".

Seniausiaja sviete darbininkų organizacija be abejonės bus tai taip vadinama "Keturių šimtų brolių sąjunga", prie kurios gali prigulėti tik kalnakasiai, dirbanti garsiose balto marmuro kasyklose m. Carrara, Italijoje. Toji sąjunga jau gyvuojanti trįs šimtai metų ir tuo skirsai nuo kitų organizacijų, kad jos sąnarių skaitlius negali peržengti skaitlinės 400. Todel ir priėmimas ton sąjungon yra sujungtas su įvairiais apsunkinimais ir sopulingomis apeigomis, tarp kurių išdeginimas ant nuogo peties miesto Carrara ženklo ir priėmimo metų neskaitoma jokiu sopuliu.

Priimant sąjungon naują sąnarį vienas "brolių" laike tos operacijos laiko prieš akis kandidato primuštą revolverį, kitas skaito priesaiką, o trečias spaudžia ant peties antspaudą. Sąjungos įstatuose tarp kitko pažymėta, kad tų "keturių šimtų brolių" sąnariui draudžiama vesti pirm, kaip tik išbuvus sąjungoje be jokio prasižengimo penkerius metus.

Nežiurint tokių aštrių sąlygų, darbininkai kaip galint stengiasi ton sąjungon įsispraustі, kadangi ji savo sąnariams, kaip ir anų šeimynoms užtikrina nepaprastus laimikius, taigi pigius pragyvenimui namus, pensijas, pašalpas ir tt.

Naujas sąnarys sąjungon priimamas tik tuokart, jei vienas kuris sąnarių numiršta. Jei vienu žygiu sąjungon į naujus sąnarius atsišaukia daug kandidatų, tai padaroma laimės traukimas. Iš sąjungos prašalinimas–tai labai retas gali but atsitikimas.

Visi minėtos sąjungos sąnariai apylinkėje esą labai gerbiami. Sąjunga turinti savo veluvą su Šv. Andriejaus paveikslu. Su taja savo veluva sąjunga dalyvaujanti ir visose bažnytinėse apeigose.

Roosevelt ir viešpataujantis.

Amerikonai įžeisti.

Didžiausios ant žemės respublikos atstovas liko pažemintas laidojant karalių Edvardą. Mažiausias karaliukas, ar ten koksai kunigaikštis tose laidotuvėse turėjo visur pirmybę už pulkininką Rooseveltą.

Kas aršiausiai, kad Chinų ir Japonijos pasiuntiniai turėję pirmybę iškilmingame ėjime laidojant karalių Edvardą.

"Tai dideliausioji gėda", sako nekurie tuo nepakakinti amerikonai, "netik pačiam pulkininkui Rooseveltui, bet ir Jungtinėms Valstybėms".

Roosevelt su Turkijos pasiuntiniu važiavęs vienoj karietoj ir tai dar devintoj paeiliuj!

O vargeli tu mųsų!

Ir kas iš to! Nieko čia nepradėsi! Juk taja pačia karieta važiavo ir kitos didelės respublikos Francijos atstovas.

Iš to gana aišku, kad monarchizmas visuomet dar ignoruoja respublikas ir žmonių valdžią. Juk carai su karaliais ir kunigaikščiais nuolatos dar vis pučiasi savo didybėmis ir aukštais patėpimais ne iš žmonių malonės.

Jei pulk. Roosevelt paže minta, nereikia už tai rustinties, prisimenant sau du dalyku: mųsų respublikos valdžia regis to norėjo, jei prieš Europos tuos autokratus palenkė galvą; antras dalykas — reikia turėti omenyj, kad Europos carų ir karalių viešpatavimas trumpas, tegul tik tenaitiniai prispausti gyventojai įgaus daugiau supratimo. Iš nyks jie nuo žemės paviršiaus, kaip paleisti oran muilo burbulai.

Amerikonams todėl gi ne reikėtų nei rustinties ant Europos valdovų pasididžiavimo.

Vokietija ir Amerika.

Plačiai žinomas Japonijos publicistas, gyvenantis Berlyne, Kaju Nakamura, nesenai viename New Yorko laikraščių pajudinęs svarbų klausimą

Tvirtina, butent, kad Vokietija ant kiekvieno žingsnio aplenkianti Jungtines Amerikos Valstybes.

"Žinau, kad Jungtinės Amerikos Valstybės, tai didelis kraštas, pilnas lavių ir energiškų žmonių, neapsakomai turtingas — rašo Nakamura— bet Vokietija, nors kraštas menkiau gamta apdovanotas, tečiau žengiąs pirmyn labai greitai ir aplenkinąs Jungtines Valstybes."

"Juk mes, japonai, viską imame dabar iš Vokietijos, net lokomotyvus ir visokios rųšies plieną, o tai vienatiniai todėl, kadangi Vokietijos produktas yra geresnis. O juk dar nelabai senai amerikonai tame atvėjyj turėjo pirmybę."

"Vokiečiai turi šaltą, blaivų ir sistematišką budą ir tas labai daug jiems gelbsti pasisekime ir kovoje už pirmybę."

"Nei amerikonai, nei japonai tomis ypatybėmis neatsiženklina. Kas tiesa, turi daugiau energijos, daugiau myli sportus, bet tuo pačiu žygiu jie "sentimentališki" (jautrųs), kas jiems daug kenksmingumo pagamina."

"Amerikai ir Japonijai reikia daugiau blaivumo, jei nenori, idant anas Vokietija pralenktų."

Tai puikus Amerikai perspėjimas.

IŠMINTINGAS.

— Kam jųs arkliui akis užrišote?

— Idant nematytų, kiek vežiman kraunama, tatai geriau galės traukti.

Priesakai Japonijos merginoms.

Gal niekur taip dora pas jaunuomenę neauklėjama, kaip šiais laikais Japonijoje. Šito krašto moralistai užvis labiau rupinasi palaikyti morališkumą tarp jaunuomenės moteriškosios lyties. Seniau tame dalyke tiek daug nesirupinta. Mat, pastaraisiais metais į Tokio ėmė keliauti iš provincijų mergaitės, norinčios tenai baigti aukštesnes mokslo įstaigas. Kadangi jos mokosi podraug su vyriškiais, tatai morališkumui patėmyta dideli nuostoliai, o juo labiau, kad tos merginos gyvenančios vienuose namuose su vyriškiais mokiniais, kuriuos nuo mergaičių atskiriančios silpnos sienos, arba poperos pertvėrimas.

Kad palaikyti morališkumą ir sudrutinti tas silpnas sienas, aukštesnių mokslo įstaigų profesoriai apdirbo ir paskelbė sekančius studentėms priesakus:

1. Neikados nekalbėkite su jaunikaičiais uzdarytame kambaryj du vienu: trečio asmenio buvimas — neatbutinas.
2. Nesilankykite pas jaunikaičius.
3. Nelankykite jaunikaičių butų, net tokiuose atsitikimuose, kuomet jums galėtų draugauti senyva moteriškė.
4. Nesusirašinėkite su jaunikaičiais, bet jei tas butų neatbutinai reikalinga, siųskite laiškus su tam tikrų asmenų pagalba.
5. Neduokite vyriškiems ir nuo jų neimkite fotografijų arba dovanų.
6. Nejsileiskite vyriškių į savo miegkambarius ar šeip į kitus kambarius, kur sergant gulite.
7. Jei galima, neišeikite iš namų nusileidžius saulei. Atsitikus reikalui turi jums draugauti senyva moteriškė.
8. Nekeliaukite niekur pavieniui, ir net viešbutyj negyvenkite be senyvos moteriškės. kaipo draugės.
9. Negyvenkite nei vienuose namuose pati viena, išėmus tik jųsų giminių namus.
10. Nenaudokite į vyriškius karštų išsireiškimų ir saugokitės su kalba ir pasielgimais
11. Nekalbėkite su nepažįstamais vyriškiais ir nenorėkite jų jokių patarnavimų.
12. Nesiglauskite prie tokių asmenų ir nelankykite tokių vietų, kur butų jųsų vardas žeminamas.
13. Neišeidinėkite su jaunikaičiais iš namų ir neturėkite jokių žaislių, jei nebusite vyresnių asmenų globoje.
14. Neišeikite iš namų su tikslu su jaunikaičiais atsisveikinti ir su anais neturėkite nieko bendro savo kelionėse.

Photo by American Press Association.

Paveikslas perstato New Yorko majoro Gaynor dukterį, žmoną ir merginą Pat Matildia Page. Majoras Gaynor demokratų partijoje yra populeriškas. Jis stengiasi likties kandidatu į Jungtinių Valstybių prezidentus. Bet kadangi pastaraisiais laikais majoras susivaidijo su laikraštininku W. R. Hearst, tatai pastarasis per savo laikraščius dabar stengiasi majorą apjuodinti. Idant tam viskam užbėgus ir majorą Gaynorą apgynus nuo šmeižimų, viršui matomos trįs moterįs pradėjo agitaciją New Yorko valstybėje.

Dr. G. M. Glaser

Sziuomi apreiszkiu pagodotai visuomeniai, jog esu seniausias gydytojas ant Bridgeporto, praktikuojant per 19 metų, perkėliau savo ofisą ir gyvenimą savo locną namą po nr.

3149 So. Morgan. St.

Kertė 32-ros gat.

Mano ofisas aprupintas naujausiais budais gydymo. Visus ligonius stengsiuosi užganėdinti kaip ir ligsziol. Pasitikėdamas, jog gerbiama publika ir toliaus mane rems, esiu namie ant kiekvieno pareikalavymo dieną ir naktį. Esiu specialistas ligose vaikų, moterų ir vyrų. ir užsendintose ligose. Daru visokią operaciją. Liekuosi su pagarba

Telefonas Yards 687

Dr. G. Glaser

3149 South Morgan Street

Kertė 32-ros gatvės.

DR. F. BOZINCH

Lietuviškas Daktaras iš seno Krajaus.

Ofisas 519 Milvaukee Avenue

Phone Monroe 801

nuo 10 iki 12 ryte ir nuo 6 iki 9 vakare

Gyvenimas 1629 N. Spaulding Ave.

Tel. 4823 Irving Park

priesz 9 vakare ir nuo 12 iki 2 po piet.

DR. J. L. ABT

Pasekmingiausiai gydo visokias vyriszkas moteriszkas ir vaikų ligas.

VALANDOS:

Nuo 8 iki 9:30 ryte, nuo 4 iki 5 po piet ir nuo 6:30 iki 7:30 vakare. Nedėliomis nuo 8 iki 10 ryte.

DR. JOSEPH L. ABT

1832 S Halsted St., Chicago, Ill.

Telephone Canal 37

Telephone Yards 2716.

URA VISI PAS

Juozupa Ridika.

Turiu didelę salę del mitingų, veselijų ir tt.

3253 Illinois Ct. kertė 33

GERIAUSIAS HOTELIS

ANT BRIDGEPORTO.

Jaigu esi nuliudęs tai ateik pas

RUIGI IR LIEKI

O tai męs tamsta palinksminsime, nes męs turime geriausią degtinę. o cigarai yra importuoti net isz paczios Havanos, męs turime didelę Halę kaip del mitingų ar Veseilų Su pagarba,

RUIGIS ir LIEKIS.

3301 So. Morgan St. Chicago.

Lietuviškas Saliunas

P. JAUKSZCZIO

Oi vyreli alus, o stiklai milžiniszki, geriausias vynas dektinė ruginė o cigarai tai net isz paczios turkijos kaip rukai tai net dumai kvepia.

2334 SO. LEAVITT ST.

kertė 23rd Pl. Phone Canal 1924

Paduodu del žinios visiems lietuviams!

Kad asz Juozapas Barevicze jau antri metai kaip asz uždėjau tikrą lietuviszką sklodą visokių gėrymų arba (Wholesale Liquor Dealer). Užlaikau visokius gėrymus nuo pirmutinio iki paskutinio ir parduodu pigiau negu kiti. Teipogi turiu Saliuną ir Svetainę del Mitingų Veselijų ir Balių. Meldžiu visų brolių lietuvių, kad reikalaudami kokiu nors gėrymų, kožname reikale kreipkitės pas mane, ale ne pas žydus, nes gausite geresnius gėrymus už pigesnę kainą ir katrie ateisite kaip persitikrinsite, busite visi užganėdinti. Ant pareikalavimo siunczіu visokius gėrymus į visas dalis Ameriko

JUOZAPAS BAREVICZE

1701 — 1703 So. Canal St. kam. 17 St.

CHICAGO, ILL.

J. W. ZACHAREWICZ,

Notary Public, Real Estate ir Insurance.

Examinavoju Abstrictus, ir atlieku kitus visus reikalus Notariuszo pigiai ir atsakanczlai. Visą savo darbą gvarantuoju. Eikit pas lietuvį o ne pas svetimtautį.

917-33rd St.

Tel. Yards 5423.

Seniausia Lietuviszka Karczema

CHICAGOJE

L. AZUKO

3301 Auburn Ave., kertė 33čios gatvės

Dėlto asz ir turiu seniausių ruginių ir mieżinių gerymų, kaip szalto aluczio, gardžios arielkeles ir kvepenczių cigarų.

Kur bėgi Raulai? Nugi pas PETRA SZLAKI, nes esu labai isztroszkęs, o pas ji galima atsivėdyti, nes jis turi bavarska alu, gardžią ruską oczіszczina, cigarus net isz Havanos. Tai ilgiau negaliu su Tamsta kalbėti, lik sveikas, turiu skubinties, prie to jis duoda geriausias rodas visokiuose reikaluose ir provose. Teippat eina už vertėja į visokius sudus, prilma visokias provas, teippat ir už užmusztus fabrikose iszvaro teisingiausia. Parduoda namus ir lotus visose dalyse miesto. Padirba visokias poperas. Paskolina pinigus ant namu ir budavojimo. Teippat užsiima su asekuracija namų ir rakandų.

PETRAS SZLAKIS

(Tarpe 33 Place ir 33 Street.)

3321 AUBURN AVE CHICAGO, ILL.

Telefonas Yards 2451.

VIENATINIS LIETUVIU HOTELIS ROCHESTERYJE

JOS. RICKIO

Užlaiko puikų alų, vynų ir porterį; puikiausę arielką Havanos cigarus. Pribuvęs kelelvis visados gauna nakvynę ir visą patarnavimą.

781 Clifford kertė Henry St.

KUR VAŽIUOJI SIMAI? PAS

JURGI ARTISZAUSKA

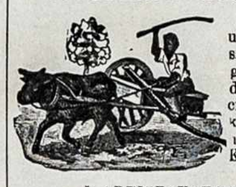

Nes jisai užlaiko szaltą alut geriausią degtinę, o cigarai vaikine, tai net isz pat Kauno.

J. ARTISZAUSKAS,

3253 S. Halsted St. Chicago.

KUR VAŽIUOJI POVILAI

Užlaiko szaltą alų, geriausę degtinę ir kvepenczius Havanos Cigarus.

WM. MUKUS,

722 W. 120th St. West Pullman, Ill.

Tel. West Pullman 104

Jonas Brazauskis

— UŽLAIKO —

PIRMOS KLIASOS SALIUNA

Szaltas Alus, Gardus Arielk

Kvepiantri Havanos Cigarai

3200 So. Halsted St. Chicago

Kampas 32 ro Str.

Telephone Yards 2750

PIRMOS KLIASOS SALIUNAS

T. RADAVICZE

Linksminkis brolau pas mane atėjęs nes asz užlaikau szalta alu, geriausia vyna ir ruginė DEGTINE, o cigarai tai net isz pat Turkijos o prieto turiu didelę Halle dėlei Mitingų, veselijų ir kitokiu susirinkimu, kuris pas mane atsilankys tai bus szirdingai priimtas ir suramintas lieku Su godone,

T. RADAVICZE

936 — 33rd. Chicago, Ill.

Phone 1044

Lietuviškas Saliunas

NORTH CHICAGOJ.

Užlaikau geriausius gėrymus, szaltą alų geriausią arielką ir puikius Havanos cigarus. Esu agentu West Sides Brewery Ka pas mane atsilankys bus užganėdintas.

JOS DACKEVICZE

10th and Victoria Sts. North Chicago.

Samuel Kulwinsky

Didžiausis Liker Sklodas.

Užlaikau geriausius gerymus, szalta alu, geriausia arielka vardu "RUG BY RYE" ir kitų visokių gerymų ir puikiausius Havanos cigarus. Teipgi pristatom orderius į namus ant visokių balų. Isz toliaus atvažiavusiems atnokam kelio kasztus.

9055 Commercial Av. kampas 91 gat.

Tel. So. Chicago 5783.

LIETUVIAI ISZDIRBEJAI

Geriausių Havanos ir Domestic Cigarų

WHITE ROSE CLUB

SABOTSKIS ir LETUKAS

4614 So. Wood St. Chicago, Ill

Savaitinis Kalendorius

Birželis 1910 m.

9 k. Felicijono
10 p. Margarietos, karal.
11 s. Onufro
12 N. Jono
13 p. Antano iš Padvos
14 u. Baziliaus vysk.
15 s. Vito ir Modesto

REDAKCIJOS PATEMIJIMAI.

Buvęs Jungtinių Amerikos Valstybių prezidentas Roosevelt, nesenai budamas Paryžiuje, Sorbonos salėje pasakė labai žymią kalbą, temoje "Respublikos pilietis". Tos jo kalbos išklausė suviršum du tukstančiai francuzų. O tai vis buvo taip vadinami "nemirštamieji" Francijos akademijos poetai, ministrai, profesoriai, politikai ir abelnai Francijos inteligentijos puokštės. Roosevelt kalbėjo angliškai, tečiau nekuriuos sunkesnius angliškus žodžius aiškino francuziškai. Tą jo ištisą kalbą atkartojo visi Europos laikraščiai, taigi ir mums prisieina jo nekuriuos žymesnius sakinius pranešti savo skaitytojams.

* * *

Aš ir jųs — kalbėjo Roosevelt į savo klausytojus francuzus — esame didelių demokratiškųjų respublikų piliečiais. Demokratiškoji respublika, tai toksai valdymo budas, kur pati tauta visą valdžią pildo savo naudai, tai didžiausias socijališkas mėginimas, kuris vienkart gali patarnauti ir piktui ir labui. Mųsų dviejų respublikų pasisekimas bus garbė visai žmonijai, o mųsų nepasisekimas bus visam svietui nelaimė. Tose valstybėse, kur valdžia priguli vienam, arba daugeliui žmonių, ten labai svarbu, kas per asmenįs tie valdytojai; jei jie aukštų kokybių, tai vidutinio piliečio ypatybės maža ką sveria tautos gyvenime. Kas-kita respublikose: pas mus kiekviens vidutinis-pilietis pildo pareigas ir kasdieniniame gyvenime ir užėjus tiems politiškiems kriziams, kurie reikalauja pasišventimo. Pas mus nuo vidutinių piliečių priguli visa respublikos gerovė.

* * *

Kulturos žmogus privalo labiausiai bijoties to, idant jo dvasion neįsiskverbtų ciniška pažiura į gyvenimą, idant jisai nepastotų nejautrus ir kas link pikto ir kas link gero. Pagailėtini tie, kurie nerimtai žiuri į gyvenimą: jie išjuokia visą gerą, ką kiti daro ir ko jie patįs nei nemėgina daryti. Lengva viskas kritikuoti, bet ciniškas mąstymas ir greitumas kritikuoti viską liudija ne kulturos turtingumą, bet jos neturtą. Reikia tikėti ne kritikams, bet tiems, kurie visuomet veda kovą, kurių veidas visuomet apdengtas dulkėmis, prakaitu ir krauju, kas drąsiai kaujasi, kas suklupęs atsikelia ir vėl eina pirmyn, žinodamas, jog be klaidų nėra pasisekimo.

* * *

Respublikos pilietis privalo buti pasirengęs tarnauti šaliai ir kareiviu, jei to prireiktų. Tie filozofai, kurie tvirtina, jog karas esąs nereikalingas, turi tiesą tuomet, kuomet priešinasi neteisingam karui. Karas — baisus dalykas, o neteisingas karas — tai nusidėjimas prieš žmoniją. Bet nei vienas žmogus, ir nei viena tauta negali ramiai nusileisti prieš neteisybę ir neteisingumą. Didžiausia tautos laimė— tai gyventi ant savo žemės. Taip buvo biblijos laikais, taip yra ir dabar. Šitai reikia atsiminti, kalbant apie santaiką ir karą.

* * *

Didžiausias biblijos prakeikimas — bevaikystė. Tat kasgi priguli pasakyti apie bevaikystę tyčia daromą? Giminės atnaujinimas yra galingiausiu gyvenimo akstinu. Bevaikystė-gi tai nusidėjimas už kurį gamta labai baudžia. Męs, didžiosios respublikos, negalime drįsti didžiuoties savo užkariavimais kulturos srityse, jei tarp mųsų yra daug pasekėjų bevaikystės teorijos. Tautos nykimo negali apmokėti nei gyvenimo pagerinimas, nei skonio ištobulinimas, nei materijalinis progresas, nei mokslo, raštijos ir dailės klestėjimas.

* * *

Mųsų demokratijose piliečiai turi du budu aukštiems visuomenėje laipsniams pasiekti — pinigus ir oratoriaus talentą. Bet pinigai ir iškalbingumas gali buti šaltiniu ir didelės naudos ir didelių nelaimių kraštui. Reikia bijoties tų oratorių, kurių liežuvis gerai kliba, bet kurių žodžiai nesutinka su darbais. Už oratorių įtekmę dar didesnė rašėjų įtekmė. Ir jų talentas gali buti šaltiniu laiminimų ir prakeikimų. Pasigailėtina, kad raštijoje randama daug asmenų, kurie ją tik žemina. Yra spaudos dalis užsiėmusi visuomenės tvirkinimu. Melas, barniai, tuštumas suvijo sau gana tvirtą lizdą raštijoje. Kartais rašėjai teisinasi tuom, kad skaitytojai reikalauja biaurių raštų. Bet negalima teisinti biaurių daiktų pardavėjo tik todėl, kad randasi jam pirkėjai.

* * *

Dori piliečiai myli laisvę ir dėl savęs ir dėl kitų. Jie su džiaugsmu žiuri į tai, jei laisvė, už kurią jie kovojo, tenka ir kitiems. Tikroji laisvės meilė kiekvienoj šalyj labai aiškiai pamatoma iš to, kaip valstybė elgiasi su mažuma. Valstybė privalo duoti mažumai laisvę netik tikėjimo ir minties srityse, bet ir visose gyvenimo šakose. Piliečio teisės turi baigties ten, kur prasideda jo pasikesinimas ant kito piliečio teisių. Respublikos piliečių santikiai privalo buti paremti ant tiesos. Jei tiesa peržengta, tai laimėjęs iš to turi atsiminti, jog kitą sykį jis gali but nuskriaustas.

* * *

Respublikos pilietis negali nemylėti savo krašto. Aš toli neapgynėjas beprotiško kosmopolitizmo. Aš manau, kad kiekvienas geras patrijotas tebėr ir viso pasaulio geru piliečiu. Gyvenimas rodo, jog vidutinis žmogus, kuris tvirtina, buk jo kosmopolitiški jausmai neleidžia jam auklėti patrijotiškų jausmų, tankiausia nesirupina nei savo kraštu, nei žmonija. Žmogus, kuris myli savo šeimyną, visuomet bus geresniu kaimynu už tą, kuris savo šeimynoje kelia nuolatinius vaidus. Ir tauta, pilna stipraus veikiančio patrijotizmo, esti geriausiuoju tarptautinės kuopos sąnariu. Respublikoje, kur gerbiama piliečio teisės, bus gerbiamos ir kitų tautų teisės. Kiekvienam patrijotui rupi savo tėvynės garbė, lygiai, kaip pavieniam džentelmonui rupi jo paties garbė; užtat kiekvienas patrijotas stengsis, idant jo tauta gyventų santaikoje su kitomis valstybėmis, lygiai, kaip džentelmonas visuomet vengia barnių.

* * *

Taip kalbėjo Roosevelt, republikonas, ir vienas šio laiko blaiviausiųjų protų — netik Amerikoje, bet vienas tvirčiausių politikų ir valstybės žymių vyrų visame pasaulyj.

* * *

Pastaraisiais laikais Vatikano laikraštyj "Acta Apostolicae Sedis" apgarsinta šių naujų vyskupų Rusijoje ir Didžiojoj Lietuvoj paskyrimas: pralotas V. Kliučinskis — Mohilevo arcivyskupu, Žemaičių vyskupystės valdytojas vyskupas G. Cirtautas — Žemaitijos vyskupu, Žitomirio pavyskupis A. Karosas — Seinų vyskupu, gi Žitomirio pavyskupiu paskirtas Peterburgo dvas. seminarijos rektorius Losinskis. Į Seinus taigi pateko lietuvis, bet Vilniaus vyskupystė vis dar liekasi be vyskupo, o juk ir ten reikalinga vyskupas lietuvis.

* * *

"Progrese" skaitome nekokio St. Stasaičio straipsnį vardu "Prie "Pastabų", kuriame biauriai išniekinama lietuvės sesers mokytojos, bet užvislabiau visos Amerikos lietuvaitės, kurios stengiasi savo sveikatą pašvęsti vaikelių auklėjimui. Tenai tarp kitko pasakyta: "...mųsų sesutės visos senmergės, kurios neištekėjo ir kurioms kiaulės nusibodo šerti Lietuvoje, tai atvyko Amerikon, o čia tingėdamos dirbti skudurių dirbtuvėse ir skerdyklose žarnas valyti (nes prie kitokių darbų jos mažai tinka), įstoja, lyg išjuokdamos, į zokoną..."

Išteisybės reikia gero idijoto, kad panašiai žeminti savo tautos seseris lietuvaites. Tai vis benebus darbas "garsaus" čikaginio "patrijoto", prieš kurį katalikų vieša opinija atsuko savo dideliausį neužsiganėdinimą už jo ilgliežuvavimą ir nepatinkamų asmenų šmeižimą – kandžiojimą, kad jam nesuteikiama viešuose darbuose pirmybė, be kurios negalįs gyventi.

Vaikų auklėjimas ir motina.

(Pabaiga).

Kaip gi jisai tą gerą platįs, jaigu jo nepažįsta, arba pažįsta klaidingai. Jaunojo kunas ir dvasia yra minkšti, viską priimą. Suaugusiųjų — priešingai. Minkštas vaškas priima visokį pavidalą, sutvirtėjęs gi trupa. Norint prijaukinti arklį, jautį prie darbo, šunį prie medžioklės, lokį (mešką) prie šokių — reikia juos mokyti iš mažens. Nekitaip su žmogaus auklėjimu. Žmoguje tik tai bus tvirtu, kas ingyta kudikystės metais. Ir taip, kudikystės atsitikimai arba įspudžiai atmenami per visą gyvenimą, paprasti-gi vakar dienos darbai jau šiandieną užmiršti. Dėlto gi yra didžiausiu prasižengimu prieš Dievą, žmoniją ir patį save neauklėti vaikų. Toliau, paprastai kudikiui duodama tik valgis ir drabužis, bet jo neauklėjama.

Stačiai geriau yra prižiurimi žemė, gyvuliai, paršai — mat, iš jų laukiama naudos, kudikis-gi esąs nenaudingas. O tojo kudikio dvasia, girdėdama tėvų keiksmus, barnis, muštynes, girtybę, giliai į save tai visa priima. Drauge su jojo kunu tvirtėja jo blogos ypatybės. Tėvai užaugina sau ir artimui botagą. Na, o kiekjam tėvai davė, tiek ir jis jiems atiduoda.

Kas-gi arčiau stovi prie kudikio? Žinoma, kad motina. Ji pagimdė, ji turi auklėti. Vaikų auklėjimui ar nereikia mokslo? Jaigu reikia mokyties dirbti žemė, auginti gyvuliai, verpti, austi, siuti, tai dar daugiau reikia mokslo ir pasišventimo vaikus auklenti, nes tai yra svarbiausias darbas. Jaigu kalbama, kad moterei reikia mokslo dėlto, kad jos taipogi darbštus ir priimąs protas, kad ir jos gali buti inteligentės ir atlikti visuomeninius darbus, — tai dar didesnis turi buti jųjų prie mokslo prisirišimas dėlto, kad jai pavesta atlikti svarbiausiąją žmonijos užduotį: uždėti auklėjimo pamatus. Tegu moterįs pasako aiškiai vyrams ir visuomenei: "Didžiausia mųsų priedermė—auklenti vaikus; vaikai liks žmonėmis; norite gi, kad žmonės butų apsišvietę, dori, mylintieji Dievą. Jųsų gerovei duokite mums mokslo ir lygybės, idant galėtumėm uždėti vaikams apšvietos pamatą, doros, tikėjimo". Pačios sau taipogi tegu pasako: "Mųsų rankose žmonija. Išauklenkime ją padoriai, o lengviau jai bus gyventi, išauklenkime vyrą, o jisai užaugęs mylės ir gerbs ne tik savo motiną, bet ir kiekvieną moterį".

Sakoma, kad didžiausia rupestis mergaitės išeiti už vyro; tuo galima išaiškinti jų prisirišimą prie parėdų, prie rupesnio intikti jaunikaičiui. Bet galvodama ištekėti, ar ji prisiruošė vaikus auklenti, ar pastatė tą klausimą prieš akis? Kaip ten buvę, kaip nebuvę, bet ištekėjo. Jau paliko motina. Labai dažnai pasitaiko, kad ukininkė [illegible] ankėčiau už visus atsikelti, viską namuose apruošti, virti valgyti, susimazgoti, paliuobti kiaules, ir vėl ruošties, mazgoties, liuobti, ir taip ligi nakties. Prie to jai reikia kudikį žindyti, antrą verkiantį nutildyti, trečią be daktarų ir vaistų gydyti. (Žinoma, kad apie pasiturinčius namus, namus išmintingų šeimininkų gal to negalima pasakyti). Vyras lanko turgus, valdžios įstaigas. Jam leista išsigerti, kartais nusigerti, rukyti (kasmet bereikalingai praleisti kelias dešimtis rublių), išbarti, o kartais ir primušti savo žmoną. Žinoma, tai atsitinka tiktai girtybėje, bet visgi nemalonu. Žmonai tegalima apsiverkti ir savo vargus išpasakoti kaimynei. Tarp tokių vargų ar gali motina pasišvęsti vaikams? Pakol jinai apšvietime, visuomenėje, šeimynoje stovi žemiau už vyrą — sunku atsiduoti vaikams. Reikia pirma susilyginti su vyru. Bet iš antros pusės jau ir dabar ji gali tuo rupinties, gali eiti prie mokslo, nors tai nelengva.

Štai pavyzdys tautiško Lietuvos atgijimo. — Pagalvokime apie laikus pirm 30, 20 arba nors 10 metų. Ar buvo laikomas už žmogų save vadinąs lietuviu? Ar buvo jam leista kas leista kitų tautų žmonėms? Ne, beveik visur buvo skriaudžiamas. Jam neleista buvo pirkti pono žemės, o tik dėlto, kad jis lietuvis-katalikas. Negalima jam savaip melsties, savo kalendoriaus turėti, o tuo labiau knygų. Negalima buvo jam savo krašte gauti nors mažiausią valdininkėlio vietą, negalima be leidimo net bažnyčios taisyti. Tais laikais visgi buvo lietuviai, kurie sakė, galime per vargus, tiktai dirbkime. Buvo Basanavičius, kuris išleido pirmąjį lietuvių laikraštį "Aušra"; buvo vyskupai Baranauskas, Valančauskas, paskutinio dvasiškus ir pasaulinius raštus gal kiekvienas skaitantis lietuvis žino; buvo dakt. Kudirka, kuris, neapsakomai prie Lietuvos prisirišęs, nebijojo joje vargingo gyvenimo, kalėjimo, bet visur rodėsi lietuvis, rašė lietuviškai; buvo Vaičaitis, Arminas, Višinskas. Vieni jų gyveno pasiturinčiai, kiti gi labai vargingai. Buvo ir daugiau pasauliečių ir dvasiškių, kurie už lietuvystę liko ištremti. Jie tai nesigailėjo pinigų, darbo, laiko, prašalinimui Lietuvoje tamsybės.

Ką-gi matome šiandiena! Jau darome tokius dalykus, už kuriuos prieš šešerius metus butume atsikliuvę Sibiriuje.

Dabar pagalvokime, ar negalima sulyginti moteries, kaipo moteries ir motinos, su tautišku lietuvių atbudimu. O jaigu galima sulyginti, tai galima ir darbuoties, kaipo atskiri asmenįs darbavosi tautiškame atbudime. Jei moterį spaudzia gyvenimas, ir ji stumiama nuo mokslo, lai kenčia, bet tegu skelbia visiems apie savo nuoskaudas, kad ji stumiama nuo mokslo, nuo lygybės. Bet dar laimė, ne visos taip nuskaustos, ne visos gali visuomenei skųsties apie savo nuoskaudas; taigi tos ar negalėtų nors dalelę noro, turto, laiko pašvęsti platinimui tarp moterų mokslo, priruošimui kitų ir prisiruošimui auklenti vaikus; bene negalėtų pačios taip daryti, kaip rodo neiškrypusi sąžinė, o ne blogi papročiai. Tuomet nereikėtų sulaukti geresnės kartos.

Olimpija Odovarde tvirtina, kad moterįs ligšiol dar tinkamai neatliko savo užduoties. Goethe gi rašo: "Moteriškė visų-pirmiausiai—tai motina." Prancuzas Labailaye sako: "Apie šalies civilizaciją sprendžiama pagal tai, ką mano ir mato moterįs, nes josios perduoda jaunajai kartai prakilnias ideas arba klaidingas nuomones".

O lietuvis Patrimpas rašo: "Jaigu tėvas ir motina supras, kodėl jie privalo auginti vaikus ne sau, bet visuomenei, kad toji visuomenė reikalaute reikalauja vis daugiau ir daugiau gabių, dorų, apšviestų ir visuomenės labui pasišventusių vyrų ir moterų, tuomet eugenika (aš sakyčiau, ir auklėjimas) bus šventenybė, kaip kad vienuoliui užlaikymas nekaltybės dėl Kristaus, arba geram katalikui doras gyvenimas dėliai dušios išganymo".

J. Gvildys. "Š."

Smarkus pirštų nagų augimas pas žmogų liudija —kaip pasakojama— sveikatą.

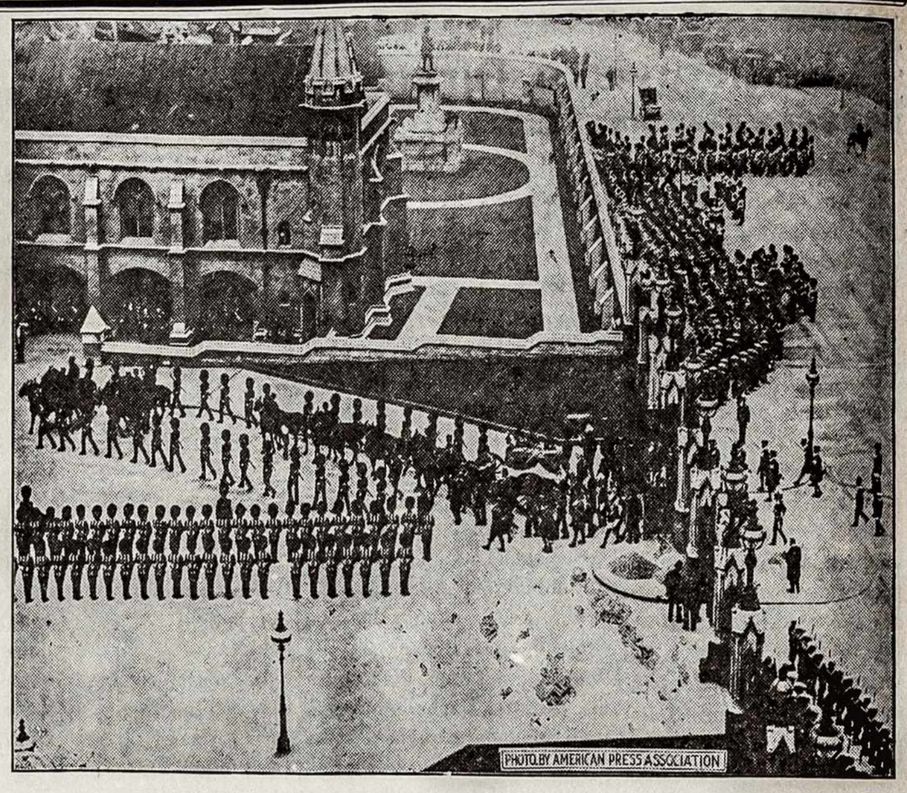

Reginys iš Anglijos karaliaus Edvardo VII laidotuvių m. Londone. Karaliaus kunas gabenamas iš Buckingham rumų.

Radium "atpigo".

Radium "atpigo", štai žinovų opinija, kurie turi bent kokius reikalus su tuo spindulingu ir keistu elementu.

Pirm pusantrų metų, kuomet ponia Curie drauge su savo vyru išrado, tiesiok pasakius, tą stebuklingą elementą, jam kainos visai nebuvo, kadangi jis buvo sunku kur gauti.

Šiandie radium jau turi savo kainą ir jis galima pavadinti prekybos produktu.

Svarbiausiuoju šaltiniu, iš kur radium imama, tai Joachimsthal, Čekuose. Jį eksploatuoja Austrijos valdžia ir pardavinėja.

Reikia patėmyti, kad ne bile kam radium parduodama, tik mokslo institucijoms ir to elemento žinovams arba mokslo vyrams.

Persiuntimas baisiai brangus ir apsunkintas ir krasa visai nesiunčiamas, tik per tam tikrus pasiuntinius.

Radium negalima pardavinėti jam švariame padėjime esant, bet formoje radium-barium chloride, procente, gvarantuotu Viennos valdiškuoju institutu.

Apkemšimas yra labai pramanytas. Imasi nikeliuoto žalvario narvelis su tvirtai prišriubuota prie dugno kepuraite. Narvelio apačia išklota švinu, kurio mažoj skylutėj sudedama minėtas elementas. Toji skylutė uždengiama tvirtai mika, idant neleisti radium išsispinduliuoti.

Kiekvienas toksai narvelis apžiurima valdiškuoju antspaudu ir pirkėjui patėmijama, idant jis su taja substancija labai švelniai apsieitų, kadangi jos plyšimas gali atnešti baisiausias pasekmes.

Viennos valdiškoji labaratorija jau gavus antrą radium'o gramą. Svaran įeina į 500 gramų.

Austrijos valdžia radium'o svarą apkainuoja ant 36.500.000 dolerių.

Puiki tai suma!

Nežiurint to, mokslininkai džiaugiasi, kad radium "atpigęs".

Apie kantrybę auklėjant vaikus.

Prie didžiausiųjų krikščionybės dorybių, o neatbutinai reikalingų žmogaus laimei, priskaitoma kantrybės dorybė.

Be kentėjimų, be smulkiųjų kasdieninių nesmagumų, negali apsieiti nei laimingiausiojo žmogaus gyvenimas ant svieto. Bet kantrybės dorybė atima visokiems gyvenimo nesmagumams sunkenybes ir sopulius ir suteikia sielai ramybę, kuri jau pati savaimi nekuriame saike pasilieka laime.

Neatmainoma, išlaikoma kantrybė akiveizdoj nuolatinių mus sutinkančių nesmagumų yra kaipo iškilimas iš kasdieninių rupesčių. Daugiau tame atsitikime karžygystės, nei garsiausiuose darbuose, nes nepajudinama kantrybė yra aiškiu prirodymu paties savęs sutvarkymo, paties ant savęs viešpatavimo.

Nederiantis besitrankymas su likimu, garsųs skundai ir vaitojimai, vidurinis maištas prieš Dievo valią — neatneša palengvinimo.

Bet visudidžiausiaja kantrybe yra kantrybė auklėjant vaikus.

Didis rustumas, besidraskymas ir vaikų plakimas pagimdo kuokenksmingiausią įtekmę ant vaiko morališko plėtojimos. Nėra abejonės, kad retkarčiais pridera vaikus pabarti arba kuniškai pabausti, bet ne taip tankiai ir vaiką baudžiant nereikia rustinties. Vaikas neprivalo atjausti, kad jis baudžiamas iš rustybės, bet už prasikaltimą, kuris gimdąs tėvui ar motinai didelius nesmagumus.

Gyvai stovi mano atmintyj lig šiai dienai nesmagus atminimas iš jaunų dienų. — Šitai vieną sykį man einant per kaimą, pamačiau burelį vaikų, žaidžiančių ant kelio. Staiga iš vienos grinčios pasigirdo šauksmas: "Pranuk, Pranuk, eikš čionai!" Kada vienok šaukiamas, gal 3 metų Pranukas, žaidžiantis su kitais vaikais, nelabai norėjo savo draugų-vaikų tuojau apleisti, iš grinčios išbėgo šaukiusi jo motina ir, parsimetus vaiką ant žemės, pradėjo jį spardyti ir kumštim daužyti. — Aš tau parodysiu tu, niekše, snargliau — čia pasipylė biauriausi keiksmai, kokių negalima nei atkartoti. Be to, ant motinos veido buvo matoma aiškus užganėdinimas, o tai todėl, kad ji galinti beginklį savo vaiką lig sočiai apmušti ir laikyti paklusnybėje.

Kas tiesa nepaklusnumas turi but baudžiamas, tečiau ne panašiu budu. Bausmė neturi turėti atkeršijimo įspudžių, arba užpuolimo tvirtesnio ant silpnesnio.

Kiekvienam auklėtojui kantrybė butinai reikalinga, kadangi be kantrybės iš auklėjimo negalima aplaikyti jokių vaisių.

S. T.

Kanadoj ant kiekvieno šimto ukininkų 80 jų turi savo locnas farmas (ukes).

"Draugo" katalikiškumas.

"Draugas" 21 numer. "Kataliką" viešai įtarė, kad pastarasis rašinėjąs laiškus "Draugo" darbininkams ir vilioji-mais ir prižadais juos norėjęs ar norįs papirkti, kad išgauti bent kokias "Dr." spaustuvės slaptybes. Kad "Draugas" taip rašydamas visai nekatalikiškai pasielgė, liudija žemiau spaus dinamas p. A. Zaboro laiškas. Mielas skaitytojau, perskaityk ir pagalvok, ką verti tie "Draugo" išleistojai, kurie kitus mokina doros ir artymo meilės, o patįs purvyne maudosi.

Štai p. A. Zaboro laiškas:

Gerbiamoji "Kataliko" Redakcija!

Meldžiu neatsisakyti patalpinti sekančiame Num. "Kataliko" šiuos kelis žodžius:

"Draugo" 21 No. š. m. patilpo laiškas rašytas "Kat." Administracijos į mane, kur buvo duotas man atsakymas, kaslink agenturos "Kataliko", kurios aš prašiau p. Tananevičiaus. Laiškas grynai privatiško turinio ir visai neadresuotas ant "Draugo" Redakcijos No., tiktai 344 E. Market str. Laišką tą paėmiau pats savo rankomis nuo laiškanešio. Kokiu-gi tat budu pateko į kunigų rankas? Ir da-gi su klaidomis, nes "Drauge" paduota, kad pasirašė "Kataliko" Redakcija, o ant laiško pasirašius A d m i n i s t r a c i j a. Matyt per greitumą nespėta gerai perrašyti ir padaryta klaida. Taipogi turiu pranešti, kad pas mane lankėsi tiktai kun. Vizgirda, S.L.R.K.A. garbės narys, visiškai "negarbingai" pasielgęs svetimam name.

Taipogi turiu pranešti, kad jokiu "Draugo" darbininku neesmiu, nes prie "Draugo" nedirbu nuo 15 Bal. Ir jokia "Kat." Redakcija nesistengė išgauti nuo manęs jokių paslapčių. Aš pats buvau pasisiulęs "Kataliko" Redakcijai už darbininką ir agentą ir taipogi buvau pasižadėjęs parašyti apie visas šelmystes, kuriąs rengė ir rengia "Draugas" "Katalikui", kad tik pastarasis neliktų organu. Dalykai buvo net taip toli nuėję, kad man buvo pasiulyta leisti savaitinį juokų laikraštuką, kurį kunigai butų išstumę kaipo sunkiausią kolubryną priešais p. Tananevičių. Tame butų tilpę visokie šmeižimai ant to niekam neprasikaltusio žmogaus. Kunigas Vizgirda apsiėmė išleisti savo lėšomis du numeriu, kunigas Kaupas aukavo tam tikslui 100 dol., kiti kunigai butų davę po 25 dol.

Ne "Katalikas", bet "Draugas" naudojasi purviniausiais įrankiais, kad tik savo pasiekus.

Gal žinau apie "Draugo" ir S.L.R.K.A. reikalus daugiau negu man išpuola žinoti, nes per 6 mėn. redegavimo "Draugo" šis-bei tas ir mano ausis pasiekdavo, gal ir šioks-toks dokumentėlis atsirastų, bet nenoriu kištis, nes kas man tas S.L.R.K.A.? man vistiek kas liks organu, ar gal visai nebut organo — man nė šilta nė šalta nuo to. Bet jau jaigu lemta S.L.R.K.A. turėti organą, tai jau tegul liktų "Katalikas", nes visgi toj atramentinėj kovoj už organą "Kat." kur kas padoriau elgiasi, nes neišvagia iš namų svetimų laiškų, nesirupina leisti laikraštukus, kur galima butų drąsiai drabstyti savo priešus purvynu.

Su pagarba A. Zaboras
buvęs "Draugo" Redaktorius.

Juokingai skamba "Draugo" 21 No. patilpęs atsišaukimas sušelpti rašėją Ks. Vanagėlį, kuriam "Draugas" aukauja 10 dol. ir kviečia aukoti kitus. Nebutų juokinga, kad "Draugas" elgtųsi sąžiniškai su savo darbininkais ir jiems visuomet atiduotų algą, bet kad taip nėra, tai ištikrųjų juokinga. Dalykas ve kame.

Gruodžio 15 d. 1909 m. "Draugo" leidėjų likau parkviestas redaguoti "Draugą", mėnesinė mokestis 50 dol. ir 4 ruimai veltui viršui spaustuvės. Per visą tą laiką prisieidavo gaudyti užmokestį, nes jau kelios dienos prieš pirmą į spaustuvę nepasirodydavo nei p. Lopatto, manager, nei kun. Vizgirda. Porą kartų tik atsisakius dirbti ir sustabdžius spaustuvę — užmokėjo. Taip tęsėsi per 6 mėn. kolei aš dirbau prie "Draugo". Daugybė visokių kolektorių už linotype, už raides, už gazą, elektrą, už namą — neduodavo ramiai dirbti. O mokėti nėra iš ko — pinigų nėra. Retkarčiais kun. Pautienius prisiunčia čekį, arba nuvarva auka kokio kunigėlio. Bet vis, budavo, ramina kun. Vizgirda "tik palaukite vyručiai iki Seimui, liksime organu — na tai paušime"!

Bet pikti liežuviai atliko savo darbą ir aš tapau atstatytas nuo "Draugo" kaipo neištikimas. Nes drįsau neatsargiai išsitarti apie vieną "garbės narį" kursai per atlaidus pas vieną savo "konfratrą" perdaug šampano išgėręs nemandagiai pasielgė kas link . . .

Na, tiek to. Išpuolėjo gauti man 40 d. 91c. Bet kunigai užsispyrė man nemokėt, tvirtindami, kad man tiek nepriguli. Aš griežtai pasakiau, kad toliai neišeisiu iš jų namų, kolei neužmokės tų pinigų. Tuomet kun. Vizgirda uždaro vandenį, gazą ir iš pečiaus išima fajerkas. Reiškiasi stipk badu. Nieko, kenčiu. Vandenį parsinešu iš kaimynų, taippat tenai valgyt išverdu, nes mano žmona serga. Nieko negelbsti protestai nei maldavimai. Kun. Vizgirda dar užsiundo spaustuvės darbininkus, kad garsiai bėgiotų trepais, rėkautų, durimis trankytų — ir tai mano žmonai sergant! Pasamdytas žmogus apibėgiojo visus štorus, kad niekur neduotų man ant bargo. Idant nemirti iš bado užsiimu agentura laikraščių, knygų, paveikslų. Kun. Vizgirda iškeikia mane per pamokslą ir liepia parapijonams nieko nuo manęs nepirkti. Leidžia biaurias paskalas, kad buk be šliubo gyvenu su savo žmona ir daug kitų dalykų. Porą kartų atsiunčia konstebelį, kad mane išmestų, užareštavoja daiktus... Aš vis neinu. Pagalios žmona pagimdo kudikį nakčia. Reikia vandens — nėra, pečius uždarytas, gazas uždarytas. Turėjau varu įsilaužti ir atidaryti vandenį. Meldžiau kun. Vizgirdo, kad nors per kelias dienas atidarytų vandenį, atiduotų pečių. Nieko neatsakė, tik pristatė žmogų daboti, kad negalėčia savo valia ką-nors padaryti. Kenčiu, bet iš namų neinu. Ir kur eiti? Ant gatvės? Anksčiau ar vėliau policija išmes, nes provoties su kunigais pinigų neturiu. Kudikį kaimynės nuprausia, vandenio parnešu iš kitur, taip ir mintu. . .

Žmona serga, vaikutis verkia — o kunigai, galingi "Draugo" leidėjai, tik tyčiojasi iš manęs ir pinigų neužmoka.

Į skolas įlindau, įsilėšavau, maniau pradėti gyventi tik, tuč, ir meta "Draugas" ant gatvės, parsitraukęs mane net iš Chicagos.

Jau dvi dieni kaip badaujame. Ką daryti, kur dingti? Mirti nesinori. Pagalbos iš niekur.

Aplinkui visi sotųs, gražųs, linksmi, tik aš su savo varginga šeimyna, buvęs "Draugo" redaktorius — badauju ir turiu žiurėti kaip ir nekaltas sutvėrimas kenčia.

Tai tau "Draugo" leidėjų prakilnumas, gera širdis ir meilė artymo! Ką čia parašiau tai nėra nei milijoninės dalies iš visko, ką męs kenčiame. Jaigu nepribus pagalba, gręsia alkana mirtis.

Rašyti neturiu spėkų. Paskutinius centus išleidžiu ant stampų, kad pasiųsti šitą laišką į "Kataliko" Redakciją.

Lai žino visuomenė kas tas "Draugas" ir jo leidėjai ir kas yra jų skelbiama meilė artymo.

Su pagarba A. Zaboras
buvęs "Draugo" Redaktorius.

Perskaičius tą laišką, kraujas žmogaus širdyj sukempa ir nežinia nei kas manyti. Manai žmogus, ar gi tai galėtų but teisybė, argi mųsų tie kunigai panašiai elgtusi, o vienok viskas tiesa ir tai šventa tiesa, nes tai rašo nuskriaustasis žmogus, darbininkas, turintis šeimyną. Ir tie kunigai drįsta dar ant "Kataliko" užpuldinėti. Kaip tokie kunigai drįsta kilnoti ant savo rankų Sutvertoją, jei turi tokias purvinas sąžines. Išeina tas, kad jie kitus doros mokina, o patįs nedorybėse plįsta. Jie viešai pasirodo esą vilkais avių kailyj ir tuo savo pasielgimu klaidina savo mažesniuosius brolius. Taip daug pas juos dorai nupuolus, nežinia kas bus katalikams ir bedaryti.

Lietuviški giedojimai Rygos katalikų bažnyčiose.

Metų 15 atgal, kuomet Rygoje lietuvis lietuvį gėdijosi prakalbinti savo motinos kalboje, kuomet lietuviams draudžiama buvo net ir savo bažnyčioje lietuviškai melsties, turėjai atėjęs į bažnyčią ir parpuolęs ant kelių, jei nemokėjai lenkiškai, vokiškai ar latviškai — kaip nebilys klupėti ir mintimi melsti Dievą, lyg kad jis nesuprastų tavo lietuviškos kalbos. Bet lai as pirmyn žengdamas, pagimdė ir mums, lietuviams, tokius drąsuolius, kurie stojosi į kovą už lietuvių kalbą ir neilgai trukus iškovojo lygias teises su kitomis, viešpataujančiomis Rygos katalikų bažnyčiose kalbomis. Kas ketvirtą šventadienį yra laikomos lietuviškos pamaldos ir paeiliui sakomi pamokslai vienoje iš trijų Rygos katalikų bažnyčių. Koks džiaugsmas ir malonumas apėmė lietuvius, pirmą kartą išgirdus Rygos bažnyčioje giestant savo tėvų kalba giesmes. Ne vienam gal tie malonųs balsai priminė savo pasiilgtos parapijos bažnytėlę, ir išspaudė griaudžią ašarą. Bet pas mus paprastai, nieko nėra rimtaus. Ką su džiaugsmu randame, — tą visai šaltai pametame. Taip ir lietuviškas giedojimas Rygos katalikų bažnyčiose. Iš pirmo buvo susitvėręs giedorių burelis ir jau gerokai buvo prasilavinęs, net malonu buvo klausyties, bet laikui bėgant išnyko tas pagirtinas giedorių burelis, o jų vietą užėmė kas norėjo, — teisingiau sakant — suoluose (lavkose) pasėdėti. Giedojimas-gi jų taip biaurus, kad nors šventuosius nešk laukan.

Taip antai, Gegužio 4 dieną šv. Pranciškaus bažnyčioje buvo lietuviškos gegužinės (mojavos) pamaldos. Litaniją dar šiaip-taip drauge su vargonais praužė, bet pradėjus vargonams grajyti "Po tavo apginimu," giedoriai visai nutilo, tik kur-nekur bažnyčioje buvo girdžiamas neteisingų balsų niukimas. Pradėjus-gi vargonams grajyti "Sveika Mariją" ir pradėjus porą punktų vieniems vargonams, pasidarė tiesiog mišinys — šaukė kas kaip mokėjo. "Lavkose" iš giedorių burio buvo girdžiami šiek-tiek pritariantįs tik moterų balsai, o vyrai, taippat susėdę, giedot visai nepadėjo. Ir taip, mylimoji lietuvių giesmė "Sveika Marija" užsibaigė biauriu užimu visokiais nemaloniais balsais. Vieni tik vargonai stengėsi savo muzikališkais balsais tą biaurų užimą pridengti ir Dievo garbinimą šiek-tiek pagrąžinti.

Rygoje priskaitoma yra apie 40.000 lietuvių, visokių viešų įstaigų, kaip draugijų, redakcijų ir šiaip gana įžymių atskirų inteligentiškų ir dvasiškų ypatų — ar gi jau negalėtų tą taip lietuviams gerbiamą Dievmaldystę liriškai pagražinti gražiais giedojimais, imdami pavyzdį iš svetimtaučių? Jei svetimtaučių bažnyčioje kas-nors savavališkai užtrauktų kokią giesmę, butų nubaustas už betvarkės darymą Dievo namuos. Pas mus-gi, kastik nori, gali viduryje, arba kokioje bažnyčios kerčioje užrėkti ožio balsu, o kitas tokiu-pat balsu padėti jam, ir tai bus bažnytinis giedojimas?!

Tame svarbiame Dievmaldystės giedojimo dalyke turėtų rupinties mųsų gerbiamieji kunigai išrien su lietuvių draugijomis, tuomet tik susilauktumėm gražaus bažnytinio lietuviško giedojimo.

Tinžiulių Untė.
"R. N."

"Velniai".

Vilkaviškiuose, Suvalkų g., tula moteriškė, apturėjusi nuo savo vyro iš Amerikos 300 rub., nunešė jnos į banką.

Tą pačią naktį prie jos durių kaž-kas pasibeldė ir, užklausus jai: "kas ten," — pasigirdo atsakymas: "tai aš sargybinis."

Moteriškė atidarė duris ir... užmirė nuo baimės: prieš ją stovėjo... trįs velniai, patįs tikrieji, su ragais ir uodegomis, plaukuoti, juodi...

— Tu, boba, apturėjai šiandien nuo savo vyro pinigų, mes tai žinome — prabilo vienas iš "velnių" į stovinčią iš baimės apmirusią bobelę dusliu, ano pasaulio žmogaus panašiu balsu. — Tuos pinigus atiduok tu mums, ir tuomet mes nei tavęs, nei tavo vyro neimsime. O jei neduosi, tai paimsime ir tavo "dušią" ir "dušią" tavo vyro, nors jis ir Amerikoje gyvena. Mes viską galime padaryti ir niekas nuo mųsų negali pasislėpti."

Vargšė moteriškė parodė "velniams" tik banko knygutę, kur buvo įdėti pinigai.

— Mes palauksime, — meiliai prabilo "velniai". — Nueik rytoj į banką ir išimk juos, o naktį mes vėl ateisime ir pasiimsime. Apie tai, kad mes čia buvome, žiurėk, niekam tik nesakyk, kitaip bus blogai."

Ji taip ir padarė. Bet banke pasiinteresavo sužinoti, kodėl ji taip greitai reikalauja atgal pinigų. Moteriškė, bijodama "velnių" keršto, ilgai nenorėjo sakyti, bet galų-gale, verkdama, papasakojo, kam reikalauja ji tuos pinigus. Pinigų, žinoma, jai nedavė ir liepė eiti namo.

Pas ją į namus pasiuntė sargybinių burį, kad sugautų "velnius".

Atėjusieji naktį "velniai" buvo sugauti ir tuojau pažino juos. Vienas iš jų pasirodė esąs gminos viršaitis, kuris paliudijo jos asmenį pinigų gavimui, antras — gminos raštininkas, kuris už ją pasirašė ant "poviestkos" ir trečias — viršaičio sunus, kuris pildė raštininko pagelbininko pareigas.

Visi trįs "velniai" patupdyti kalėjiman.

Photo by American Press Association.

Belgijoje prasidėjo visasvietinė paroda. Paveikslas perstato karalių Albertą, žiurintį parodos.

Labai gražus keturiose spalvose Jubilėjinis paveikslas

KOVA TIES ŽALGIRIAIS

Didumo 14x24 coliai.

Šitas paveikslas — tai retenybė, tai jubilėjinis 500 metų sukaktuvių išleidimas kovos lietuvių ir lenkų su kryžiuočiais. Paveikslas tepliotas garsaus teplioriaus J. Mateiko. Jis perstato D. L. K. Vytauto ir lenkų karaliaus Jagailos kovą su kryžiuočiais 1410 metais, kuomet kryžiuočių galybė galutinai sumalta ir jų garbė sumindžiota. Paveikslas išleista turtu ir spauda "Kataliko".

Tokio paveikslo niekur negalima gauti. Pageidaujama, idant tasai jubilėjinis paveikslas papuoštų kiekvieno lietuvio namus, o ypatingai, kuomet šiemet apvaikščiojama 500 metų sukaktuvių jubilėjus.

Parsiduoda labai pigiai. Perkant "Kataliko" redakcijoje, ant vietos, paveikslas lešuoja tik 25c. Su prisiuntimu in kitus miestus, 30c. Agentams, imant daug, nuleidžiama 50 nuošimtis.

Užsakymus su pinigais siųskite "Kataliko" išleistojo vardu:

J. M. TANANEVICZE
3244 S. Morgan St., CHICAGO, ILL.

"Kataliko" agentai.

Kurie turi tiesą rinkti apgarsinimus, prenumeratą nuo skaitytojų, priminėti orderius ant visokių drukoriszkų darbų ir taip toliaus yra szie:

Karolis Kazokas

Yra mųsų agentu Chicagoje ir apielinkėje, jis turi tiesą rinkti prenumeratą už "Kataliką", užrašyti naujus prenumeratorius, priiminėti apgarsinimus, drukoriškus darbus ir tt. Jam atsilankius galite atlikti reikalą kaip pačioje redakcijoje.

W. Adominas
34 Logan St.
Wilkes Barre, Pa.

J. K. Valinskas
L. Box 288
Chicago Heights, Ill.

Kaz. Makarevičius,
255 Wallace St.
New Haven, Conn.

J. Petrikis
1514 Ross Ave.
Scranton, Pa.

P. Mikalauckas
Keliaujantis agentas valstijoje Massachusets ir New Hamshires 320 Broadway
So. Boston Mass.

Jonas Kučinskas,
238 Slocum St.
Kingston, Pa.

Ant. Zukauckas
871-31st Pl.
Chicago, Ill.

Jos. Dzika
Box453
Forest City, Pa.

Mikolas Voicenaviče,
2 River St., West Lynn, Mass.

Silver Creek, Pa. ir apielinkėj mųs agentas yra
p. M. Matulevicziusas.

S. Dabulskis,
858—33rd St.,
Chicago, Ill.

S. Kiela
P. O. Box 16
St. Charles, Ill.

Fr. Venckus,
304 N. Chicago St
Kenosha, Wis.

John Naujokaitis,
45 Planet St.
Commercial Road E.
London, England

Jonas Vieraitis,
107 S. Harding St.
Worcester, Mass.

J. G. Miliauckas
Union Savings Bank
Pittsburg, Pa.

Kaz. Kučinskas,
180 N. Washington St.
Wilkes-Barre, Pa.

A. Kaspar,
27 E. 23rd St.
Bayonne, N. J.

M. K. Petrauckas,
264 Pine St.
Kenosha, Wis.

Jonas Balčis.
2239 W. 23rd Pl.
Chicago, Ill.

Vincentas Linka,
Keliaujantis agentas Chicaje, ir apielinkėje, pas jį galima užsirašyti ir atnaujinti už 'Kataliką", teipogi pas jį galima gauti pirkti visokias knygas.

J. Pakarklis,
1032 Washington St.,
Norwood, Mass.

VYRIAUSYBE 85 KUOPOS SUSIV. L. R. KATALIKU AMERIKOJE.

St. Anučauskis — Prz.
4559 S. Hermitage Av.
Fr. Stasialis, vice-prez.
4528 S. Wood St.
P. Nedvaras, prot. sekr.
4512 So. Wood St.
Aug. Saldukas fin. sekr.
4715 S. Wood St.
St. Marcinkevičia Kasier.
4663 Gross Ave.

VYRIAUSYBE 15 KUOPOS SUSIV. L. R. K. A. CHICAGO, ILL.

A. Bijanskas, prez.
3327 Auburn Ave.
Paul. Mažeika, vice-prez.
3315 Auburn Ave.
M. Kadzievskis, sekr. prot.
3244 So. Morgan St.
B. Butkus, fin. sekr.
843-33rd St.
J. M. Tananevičia, kasierius
3244 So. Morgan St.

ADMINISTRACIJA 1 KUOPOS S. L. R. K. A. EDWARDSVILLE, PA.

J. Janaviče, Pirmsėdis
119 Church St.,
Edwardsville, Pa.
M. Valinčius, Raštininkas
61 Short St.,
Edwardsville, Pa.
F. Leleviče, Kasierius,
22 Kosciusko St.,
Kingston, Pa.

VYRIAUSYBE 36 KUOPOS SUSIV. L.R.K.A. NEWARK, N. J.

K. Vaškeviče — Pirm.
186 Jefferson St.
A. Radzeviče — Rašt.
194 New York ave.
P. Pranis — Išdin.
81 Warwick St.

ADMINISTRACIJA 101 KUOPOS CHICAGO.

Sim. Pilackas, Prez.
730 W. 17th St.
M. J. Tananevičia, vice-prez.
670 W. 18th St.
A. Lemont, sekr.
668 W. 18th St.

ADMINISTRACIJA 73 KUOPOS S. L. R. K. A. HUDSON, PA.

Jonas Večerkauckas prez.
Box 217
Pov. Marcukonis, rašt.
Box 4
Nik. Stankeviče, kas.
Box 83

$100 Typewriteris už 17c ant dienos!

Perskaitykit antgalvį išnaujo, tada dasiprotėsite, ką tas reiškia.

Oliver Typewriteris—geriausia matomo druko mašina $100—geriausias šių dienų typewriteris—bus įųsų už 17c ant dienos!

Typewriteris, kuris yra svarbiu dalyku pramonystės istorijoje—bus įųs už 17c ant dienos.

Typewriteris, kuris parengtas su tokiomis prietaisomis, kaip tai: Lygus Ėjimas, Lygumas Linijų, Dvigubas Sustojimas, Didis Spartumas, Automatiškas Tabulatorius, ir visos kitos naujausio isradimo prietaisos. Viskas

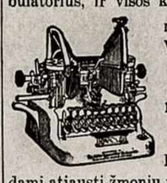

17c ant dienos bus jusu!

Męs tik dabar tą pagarsiname, norėdami atjausti žmonių nuomones. Tik visai mažas įmokėjimas ir paskui 17c ant dienos. Tai yra plianas riešuto lukšte.

Iš pasekmės—tokios daugybės atsišaukimų, męs patįs nusistebėjome.

Reikalavimai ateina nuo visokių luomų ir užsiėmimų žmonių

Daugiausia apsisteliavimą gauname nuo gerai pasiturinčių žmonių, kuriuos patraukė toji nauja propozicija. Dabar Oliver Typewriteris dėlto ir yra populiariškiausias.

Taigi dabar ir yra gadynė visotino vartojimo typewriterių.

Ketvirtdalis milijyno žmonių daro pinigus su

The OLIVER Typewriter

Geriausia matomo druko mašina

Oliver Typewriteris daro pinigus ištarus tiktai žodį "eik!" Taip lengvai drukuoja, kad pradėjęs bemat išmoksti. Uždirbi besimokindamas. Tegul mašina užsimoka už save 17c o reštas lieka jums.

Kur nebebusi, ten yra darbo ir uždarbio su Oliver mašina. Pramonės svietas stveriasi už Oliver mašinų. Sunku net išpildyti visus apsisteliavimus. Jos uždirba daugiau, kaip kitos kokios darbininkų kliasos.

"Oliver Typewriteris kožname name"

Tai yra šios dienos šauksmas. Dabar šios mašinos yra reikalingos kiekvienam namui. Prastumas valdymo ir drutumas mašinukių daro jas parankiomis kasdieniniam drukaovojimui. Daugiausia jos užima jaunuomenę.

Dabartinio mųsų pardavimo plianas pristatys Oliver mašiną į kožną Amerikos namą.

Ar-gi jųs uždarysite savo namo arba offiso duris nuo jo?

Rašykite tuojaus klausdami informacijų ir naujo Oliver katalogo. Adresas:

The Oliver Typewriter Co.
47-55 Dearborn St. Chicago, Ill

J. ADOMAITIS
UŽLAIKO
PUIKU SALIUNA
Szaltas alus skani arielka ir kvepenti Havanos Cigarai
17ta ir Union Ave. Chicago.

V. PALIUKAITIS
LIETUVYS KARPENDERIS.
Praneszu visiems lietuviams kad asz talsau visokius namus be skirtumo, popieruoju, maliavoju ir visą darbą atlieku kogeriausiai ir pigiausiai. Meldžiu su reikalais kreiptis pas mane po antr.
3229 Auburn Ave., Kertė 33 Pl.

Telephone Canal 285
KAZ. KATUTIS
LIETUVISZKAS GRABORIUS
Persamdo kereczius ant pagrabų, veselijų ir tt.
166 W. 18th St. Chicago, Ill.

Jusu Namuose

Jųs norit geriausią—niekas nėra geresniu dėl jųs draugų. Kiekvienam name turėtų rastis zopostas geros arielkos dėl priėmimo savo pažįstamų ir dėl apsisaugojimo ligų, kiekvienas gydytojas velina Solo Rye

Riebus Skanus Szvelnus Labai yra tinkanti arielk. dėl šeimynų.

IMKIT BUTELI NAMO SZENDIE
STRAUS BROS. CO.
Isdirbejai Chicago
T. Padlackis, lietuvis agentas

F. Bernatowicz

Pajauta

Lizdeiko Duktė arba Lietuva XIV m. tašimtyj.

Istoriškas Romanas

Išguldė Jonas Montvila.

(Tąsa).

piršlys. — Ar tai tanista esi jau paskirta kitam? Kaip tai? slapta, be sužiedotuvių, dėl suviliojimo kitų? Ir kas gi yra tuomi, kurį pakėlei aukščiau kunigaikščio?

— Nieko nekeliu aukščiaus jųsų viešpaties — atsakė nedrąsiai mergina. — Iš jaunystės pasišvenčiau tarnauti dievams.

— Kunigaikštis ima ant savęs permaldavimą dievų — atsakė piršlys — o už paliuosavimą nuo prižadų žada pastatyti jiems šventinyčią, kokios dar Lietuva nematė; padarys dar ir daugiaus, ja gu to reikės.

— Dievai bus jam dėkingi už padidinimą jų garbės — atsišaukė Lizdeika — bet jokios aukos negali paliuosuoti nuo liuosnoringų prižadų.

— Dėlko negalėtų paliuosuoti? — atsišaukė kitas piršlių. — Keistutis, Danieliaus dėdė, ved taip gi dievams pašventą mergelę, o vienok dievai laimino tą ryšį.

— Bet nelaimino paskutinės valandos — atsakė Lizdeika. — Tankiai buna vėlyba, bet visados tikra jų bausmė.

— Pramžini dievai negali rišti savo esybę su taip silpnu sutvėrimu, kaip žmogus, nes tai pažemintų jų šventumą — atsišaukė piršlys — liaukitės tat gynęsi, tikėk, kad tik žmogus užsitikėdamas ant žmogaus daro mieliausią jiems auką.

Ant tų žodžių merginos akis prigeso. Nedrįso pakelti akių ir nežinojo, ką sau jom daryti; užkaitęs jos veidas ir sunkus atsidusėjimas aiškiai liudijo priešais ją. Pamatė tą susimaišymą piršlys ir, suprasdamas jos mintį, tį, drasiai tarė:

— Veltui norite užslėpti tą jausmą, kuris taip aiškiai atsimuša ant veido. Leisk pasakyti, kad širdis tavo ne dievams priklauso. Kas nors jis ne butų, tegul saugojasi mųsų viešpaties, atras jis jį visur ir mokės atmonyti. Surinkit, broliai, šios dovanas! — tarė saviškiams, kas-kart labiau pykdamas — sunku, kad galėtų jas čia pažinti; o jųs, perdaug nuolaidus tėve! kad nesigraudintumėt iš dukters pasielgimo!

— Mano draugai — gailiai kalbėjo senis, keldadamas prieš jnos rankas. — Ne mane ir ne mano dukterį, bet dievus kaltinkite už jų tokį surėdymą šventą. Argi aš savo senatvėje nesidžiaugčiau sulaukęs tokį garbingą, kaip jųsų kunigaikštis, žeutą? Kam gi geriau galėčiau pavesti savo dukterį, kaip Gedimino ainiui? Bet matyt, kad dievai skiria jam vertesnę moterį; pasakykite tat jam, kad ši nelaiminga piršlystė, pripildė mano širdį gailestimi ir kartybe; pasakykit, kad veliju jam, kaip tėvas sunui; bet taip gi pasakykite, kad kaipo tėvas gailiuosi, bet kaipo tikybos viršaitis negaliu priešintis jos pasiryžimui.

— Pasilaikykite sau savo apgailestavimus — tarė rusčiai piršlys — neužilgo jųs patįs jų reikalausite. Jųsų dukters prižadai yra veltomis svajonėmis, yra uždanga puikybės ir išdidumo, bet ne dėl manęs. Yra tai neapykanta nelaimingo Keistučio, kuriam išplėšėte viešpatystę ir gyvybę, ir dėlto neapkenčiate jo seserėno. Jagaila sukasi jums galvoje, tas žmogžudys; norite matyti dukterį Didžiaja Lietuvos Kunigaikštiene. Neilgai džiaugsitės taja viltimi, užims tą vietą kita, kuri nustums jumis nuo didybės užmiršiman. Tada pažinsite savo klaidą, bet bus jau pervėlu.

Taip kalbėdamas, liepė nuimti nuo durų vėluvą Nugązdintas Lizdeika ramino piršlius, kad su laiku da gal tas viskas atsimainyti, virsti pagal kunigaikščio noro; siulė užkandį, prašė susilaikyti, bet supykęs piršlys nenorėjo klausyti jokių išvadžiojimų ir neužilgo su draugais apleido Kernavą.

Išvažiavus tiems nekviestiems svečiams, Pajauta puolė į tėvo rankas, perprašydama jį, kad ji turėjo buti priežastimi to nesmagumo.

— Tu esi mano suraminimu — tarė jausmingai senelis — darai visada tiktai tą, kas man suteikia džiaugsmą! Už ką tat perprašinėji mane? Aš turiu buti tau dėkingu užtai, kad nepasidavei suvilioti tuštybės žvilgėsiams. Tegul niekina mus mųsų priešai, dievai mųs neapleis. Neužilgo gal ateis laikas, kada išsipildys saldžiausios mųsų viltįs.

Ta kalba truputį suramino Pajautą, nors giliai jos širdį užgavo piršlio priminimas Didėsės Lietuvos Kunigaikštienės. Jokio patraukimo prie Jagailo ji neturėjo, jo mandagumus priiminėjo jį tiktai kaipo ženklus jo draugiškumo su jos tėvu; tik dabar ji pradėjo bijotis, atsiminus, kad tas, taip panašus į ją, paveikslas randasi kunigaikščio rumuose ir yra daiktu jo garbinimo. Bet Lizdeika iš to dukters atsakymo labai nerimavo. Gerai žinojo jisai Danieliaus galybę ir ant ko gali atvesti nužeminta savmeilė. Žemaitija pilna Keistučio giminių ir šalininkų: net liaudis, atmindama jo geradėjystes, buvo grąsinanti; Kernava, palikta be jokio apginimo, lengvai galėjo suteikti progą Danieliui ne tiktai atkeršyti, bet ir pavogti Pajautą, jaigu to norėtų, apie ką galima buvo neabejoti, tuomi labiau, kad piršliai priminė Keistučio pavyzdį. Teisybė, saugojo jį nuo užpuolimo jo šventenybė ir Jagailo valdžia, bet kad atminė piršlio žodžius, pranašaujančius jo nupuolimą ir gražybę, kuri turėjo sunaikinti jo viltį, nors tuos grąsinimus galėjo skaityti tuščiais, vienok nelengvai nuo to galėjo atitraukti rupestingą savo mintį, tuomi labiau, kad žinojo apie statymą krikščionių šventinyčios Panėryj. Apart to žinojo, kad Jagaila, pasikvietęs į rumus sužiedotinę Davainos, to atskaluno, ir jos tėvą, visai pasidavė jų patarčiai, ir nors negalėjo žinoti jų pasikalbėjimų, vienok atmaina kunigaikščio drabužių ir budo, apie kuriuos gerai žinojo, davė jam priežastis nesmagaus nužvelgimo.

Taip iš vienos pusės bijodamasis Danieliaus, iš kitos neužtikėdamas Jagailai, nelaimingas senelis nežinojo kas ir daryti. Nekartą norėjo važiuoti į Vilnių, pranešti kunigaikščiui apie piršlystes ir prie tos aplinkybės ištirti jį; bet pats nežinojo, kas jį lyg stumte stumė nuo sostapilės murų. Matė Pajauta liudnumą ir neramumą tėvo; gerai žinojo, kuomi rupinasi, bet nenorėdama įžeisti jo širdį, stengėsi tiktai suraminti jį. Betmažai gali suraminti tas, kuris pats reikalauja suraminimo. Apart to Pajauta turėjo dar nukęsti draugų prikaišiojimus kaslink atmetimo taip didelės, pagal jų nuomonę, garbės, kuomi dar labiau ją kankino. Tėvunienė, ar tai dėl didelių dovanų, kurių turėjo nustoti, ar tai išširdingumo, barė savo augintinę už atmetimą Danieliaus. Rengėsi ji bet dar ant didesnių nesmagumų, kurie turėjo patikti ją Vilniuje; žinojo, kaip ją sutiks rumuose ir ką mintįs apie jos širdį; betvisus tuos nesmagumus saldino išpildymas gimdytojo noro ir slapta viltis, kad gal Traidėnas pagirs jos pasielgimą.

XXIX

NENAUDINGA TARYBA.

Nebuvo nei vienos nakties, drąsiai galiu tarti,
Kurioj nebut gaudę trimitai ant sargos;
Nebuvo dienos, kurioj seni pranašai varnai
Nekranktų rytais; o dar ką pasakysiu:
Nei vienais metais vilkai didesnėmis gaujomis
Neslankiojo tarp rumų griuvėsių
Zimorowicz

Labdaringa spindulių dievaitė, Saulė, kaskart vis žemesniu keliu tiesdama balsvą savo ratą, leido žiemai apsiaubti Lietuvos šalį. Lekiančios iš šiaurės pugos neperleido jos ugninių vilyčių: ukanotos dienos, ilgos naktįs, viskas sušalę į ledą, rodos užmigdė visą gamtą. Užsidaręs savo landynėj gyventojas begalo džiaugėsi, jei maloni dievystė kartais dirsteldavo į jo langą; bet toj laimė retai kada jį atlankė. Jau per keliolika dienų pagret tamsios migłos dengė žemę. Dievotas Lizdeika, visas savo mintis taikinamas prie oro atmainų, su gailestimi žiurėjo ant užsigrįžusios dievystės ir liudną gamtos išžiurą. Nugązdintos mintįs visame mato pranašaviną nelaimės, kurios bijosi. Baisios pusnįs staiga sujudino Perkuno gį ir labai nugązdino senį. Laukiniai žvėrys ir paukščiai, braškėjimu medžių išvyti iš girių, nesmagum staugimu dar didino liudnas mintis. Bet Kernavos gyventojus pergązdino dar didesnis gręsimas. Staiga vidurnaktyj apleistoje rumų dalyje pakilo taip baisus balsas, ginklų čerškėjimas, šauksmas ir dejavimas, kad arti gyvenantieji kunigai turėjo slėptis pas viršaitį, su kuriuomi melsdamiesi, prašė dievų atitolinti nelaimę. Bet jų maldos neatmainė liudno likimo, o audra ir šešėliai kaskart labiau šėlo.

Per kelias naktis pagret tęsėsi tas neramumas, pagalios pamažu vėl viskas aprimo. Išnykus baidyklėms išnyko ir gyventojų baimė; bet Lizdeika neužmiršdamas jų vis dar bijojosi kokio tai nelaimingo atsitikimo. Kartą vidudienyj išėjęs su dukterim ant kiemo pasveikinti Saulę, kuri, pergalėjus debesius, apšvietė pilies murus, pamatę besiartinant burį žmonių. Papratęs prie tankių aplankymų, visai iš to nesistebėjo; ir manydamas, kad tai artimi sodiečiai, ieškanti jo palaiminimo, liepė pašaukti juos pas save, bet geriau prisižiurėjęs, iš jų ilgų kailių ir auksuotų kepurių, o ypač pamatęs taip jų šventinyčios kedę, kurioje jį visados įnešdavo į sostapilę, pažino, kad tai Vilniaus piliečiai. Labai jisai nusistebėjo iš jų pribuvimo į Kernavą; nes nematė priežasties, dėl kurios jis turėtų nusiduoti į Vilnių; pasveikinęs tat juos maloniai, klausė priežasties jų pribuvimo.

— Turime, mielas mųsų tėve, pilyje svečių — liudnai atsakė pilietis su pagodone bučiuodamas senelio skverną — svečių, kurių męs niekad nei nesapnavome. Vos dievai sugrąžino mums kunigaikštį, o jau žmonių pavydumas vėl nori nuo mųs jį atimti ir atims, jaigu jųs negelbėsite.

Perėmė tie žodžiai senelį. Užprašė juos į vidų ir, lyg bijodamasis atidengti slaptybę, nedrąsiai klausė, ar vėl kokis naujas priešas negręsia Vilniui.

— Kur ten priešas! — atsakė pilietis. — Tie, ką nori jį paimti, sako esą mųsų draugai ir iš draugiškumo nori atimti mums gerą mųsų valdovą. Kad butų jis neikados pas mus negrįžęs!

— Dalykas yra tokis — tarė vyresnysis pilietis. — Trįs dienos atgal Vilniuje pasirodė dailus burys karžygių ir traukė tiesiok į pilį. Arklys į arklį, vyras į vyrą. lyg nulieti, visi blizganti auksu; paskui juos traukė vežimai ir dideli baisųs gyvuliai, nešanti ant kuprų skrynes ir visokius našulius; visi žiurėjo į juos, nes Vilnius dar tokių svečių nematė; bet aš tuojau pasakiau, kad ne pagal plunksnas reikia spręsti apie paukštį, pažiurėsime pirma, ką mums uždainuos.

— Teisybė, dailiai mums uždainavo! Kad butįs kur nematytas! — tarė antras.

— Kokie gi tat yra tieji žmonės? užklausė nekantriai senelis.

— Buvo tai, mielas mųsų tėve, lenkų žiuponai, visai taip, kaip musiškiai, tiktai puikesni — toliaus kalbėjo vyresnysis. — Kunigaikštis, kaip visados, darė jiems prieglaudą pilyje ir klausė, ko reikalauja; bet jie drąsiai atsakė, kad tą, su kuomi pribuvo pasakysią tiktai rodų rumuose, kad visa Lietuva žinotų ir džiaugtųsi. Visi norėjo žinoti, kas tai galėtų buti. Vieni sakė, kad

(Toliaus bus).

Br. Vargšas.

JONO ŠIRDIS.

Drama 5-se veikmėse.

(Tąsa).

deda ant tavęs viltį... Tėvas tavo nelaužo žodžio...

Adomas. Užmirškim kas buvo. Tu, Vincai, beveik nepraleidai tėviškės, bet prie tavęs paliko: jaunumas, sveikata ir spėka, pridėk prie to visą gerą norą ir galėsi už metų laimingai gyventi.

Vincas. Tėvai, aš palauksiu tą laiką, (paima Agnei už rankos) tik duo kit žodį, jog Agnutė mano.

Adomas. Žinoma, žinoma.

Agnė. (Į šalį) Kaip aš laiminga.

Vincas. Tik mųsų draugo Jono nebus ant vestuvių.

Spirgeviče. Aš senai sakiau, kad Vincas paims mano oškutę!

(Petronė rauda).

Uždanga.

TREČIOJI VEIKMĖ.

Dekoracija ta pati.

I

Vincas ir Nagas.

Vincas. (Abu įeina per duris) Atsikabink tu nuo manęs. Negaliu aš tau dabar užmokėti. Argi tu negali kiek dar palaukti? Skurą gatavas nulupti... Buk žmogumi...

Nagas. Skurą nulupti. Nereik man tamstos skuros. Atiduok tik man kruvinai sudėtus skatikus.

Vincas. Kruvinai! Plėšia velniškai palukas, na ir tai vadinas kruvinai sudėti.

Nagas. Klausyk tamsta, Vincai. Jau vakar turėjai man užmokėti pinigų, o ar aš tave teisman padaviau?

Vincas. Juk tu pats žinai, kad aš dabar neturiu.

Nagas. Kokie jųs geri kol jums paduodi... Turėk sąžinę, užmokėk nors pusę palukų, kitus pirašysme prie vekselio ir galiu dar palaukti! Aš noriu su žmonėmis gyventi.

Vincas. Žinau! Tu gali laukti, kol palukis bus didesnis, už pinigus.

Nagas. Tai kodėl tamsta neapsivedi su Agne. Pas Petronę yra pinigų... Su Adomu sunkiau buvo, o su boba viską gal padaryti. Ponas Spirgeviče padės tamstai ir viskas bus gerai.

Vincas. Nesikišk į mano reikalus. Jokių patarimų nereikalauju. Aš ne mažas vaikas; labai gerai žinau, ką daręs.

Nagas. Ko gi čia pykti? Juk aš nieko blogo nepasakiau.

Vincas. Juk tu žinai, kad jau užsakai bažnyčioj eina ir kada apsivesiu, gausiu dalį, atiduosiu tau...

Nagas. Terminas jau pasibaigė. Duok nors pusę, sakau pusę palukų. To aš nelauksiu ir... (Įeina Jonas).

II

Tie patįs ir Jonas.

Jonas. (Puola sveikintis su Vincu). Vincai! Tu čia?! kaip aš linksmas, kaip laimingas, kad matau tave sveiką ir gyvą po tiek metų persiskyrimo.

Vincas. (Sveikinasi). Sunku tave pažinti...

Jonas. Nejaugi aš taip persimainęs, kad ir tau sunku mane pažinti. Sunku pažinti Joną...

Vincas. Jonas! Senai męs su tavim besimatėm kaip išėjau į kariuomenę, nuo to laiko nesimatėm.

Jonas. Taip, Vincai, apie šeši metai (bučiuojasi). Neikiek neužmiršau tavęs, Vincai, ir myliu tave labiau, negu pirma.

Nagas. Tamsta, Jonas? Tas sudžiuvęs iš piktumo vaikas? Kurio visi ne apkentė? Negal buti.

Jonas. (Iškilmingai). Taip, ponas kraugeri, tas pats.

Nagas. Tamsta visi vadino žalčiuku...

Jonas. Praėjo tie laikai, kada aš buvau nekaltu žalčiu, bet dabar aš likau tokiuo žvėrim, kuris privers save gerbti. Jojo mano sprandu kas norėjo, stumdė ir keikė mane, nes aš buvau menkas, sudžiuvęs, neturtingas, dabar to nebus. Neužmiršk to, aš viską pamenu.

Nagas. Amerika nei kiek tamstos nepataisė.

Jonas. Vargas tam, kas užgaus mano garbę dabar. Aš pargrįžau į tėvynę

(T. B.)

Lietuvis kriauczius

Męs siuvame vyrams ir moterims naujausios mados siutus. Taipgi pataisome senus.

Turiu keliolika lotų ant pardavimo, įvairiose dalyse miesto.

Pas mane galite užsiraszyti "Kataliką". Visokiuose reikaluose kreipkitės pas

KAZ. KUCZINSKAS,

180 N. Washington St., Wilkes-Barre, Pa.

LIETUVIS KRIAUCZIUS

Siuvu visokias vyriszkas drapanas kaip tai: Overkotus ir visokios mados Siutus. Meldžiu szelpt tautietį, o busite užganėdinti. Turiu daugelį visokių ceikių; priegtam senas drapanas czystiju, skalbiu, taisau ir kvarbuoju. Meldžiu kreiptis po antraszu:

J. Kuczinskas,

238 Slocum St. Kingston, Pa.

MRS. EDWARD BRADEL

Dirbtuvė Kukardų, Szarpų, Veliavų ir Bažnytinių Karunų. Pristato Draugystėms parėdus. Siuva Sidabru ir Auksu. Reikale meldžiame kreiptis prie mųsų, o męs stengsimės kiekvieną užganėdinti. Teipogi užlaikome gyvas kvietkas.

1718 W. 47-th St. CHICAGO, ILL.

GEORGE HAZARD

PLUMBERIS

Suveda gazą, suras ir tt. Visus užkalbinimus greitai atlieka ir savo darbą gvarantuoja.

3252 Emerald Avenue - - Chicago, Ill.

Telephone Yards 4527.

VIENATINE LIETUVIŠKA DIDELE KRAUTUVE

Gereusiu armoniku, skripku, kiernetu, triubu, koncertinu ir daugybę visokiu muzikaliszku instrumentu. Puikiausiu dziegoreliu, lenciugieliu, visokiu grażiu žiedu, geru britvu, drukavojimui maszinukiu, albumu, revolveriu, kryžiu, guminiu litaru, iszkriszku ir maldaknygiu, visokiu gražiu popieru del raszymo gromatu tuzinas 25c., 5 tuz. už $1.00. Atsiusk savo tikrą adresą ir už 5c. markę o anturesi No. 3 kataloga su 450 paveikslu ir 1.000 visokiu naudingu daiktu. Asz gvarantuoju kad mano tavoras pirmos kliasos o prekes pigesnes kaip kitur. Orderius iszsiunczia greitai in visus Amerikos, Kanados ir Anglijos krasztus. Kviecziu visus atlankit su visokiais pirkiniais ir orderiais pas K. WILKEWICH, Dep. K. 112 GRAND ST. BROOKLYN N. Y.

JONAS MAŽEIKO

Pirmiausias agentas ir notarijuszas del visokių reikalų ir rodos davėjas visose provose. Męs iszprovojem kogeriausia arba greitai sutaikom. Kas norėtumėt pirkt namus arba farma, tai męs paskolinam pinigus pigiause

JONAS MAŽEIKO

130 Canalport Av., Tel. Canal 683

DAKTARAS WISSIG

ISZ SENO KRAJAUS

Gydo lábai pasekmingai visokias ligas chroniszkas vyriszkas ir moteriszkas kurios yra uszsiseneje. Jaigu kiti jums nepagelbejo, atsilankykit pas mane.

EGZAMINAVOJA PIRMU KARTU DYKAI

1727 18ta gat. tarpe Paulina ir Wood

Ofiso valandos: 10 iki 12 ryte, nuo 3 iki 4 ir nuo 6 iki 9 vakare. Nedeliomis: 10 iki 2 P. M.

Tel. Canal 3263.

TRADE MARK

Pamislyk Gerai

kad visi gėrimai turinti mųsų Trade Mark yra geriausi. Bandykit mųsų Ranger Spring Straight Kentucky Arielką. Mųsų geriausios arielkos.

IZIDOR KOHN & CO.

išdirbėja

3829 State St. Chicago, Ill.

Phone Douglas 3390

Lietuviška Pirtis

ALEX KUPSHAS

Užlaikau geriausią lietuviszką rusiszką ir turkiszką pirtį ant Bridgeporto. Mano pirtis buna ketvergais dėl moterų o pėtnycziom ir subatomis dėl vyrų. Taipgi užlaikau puikų salinna su visokiais skaniais gėrimais. Kuris pas mane atsilankys bus iszrdingai priimtas.

3318 SO MORGAN ST

Im. 23 Akmenu

Gelzkelio Laikrodelis

Vyriškas arba moteriškas laikrodėlis gvarantuot. ant 20 metų paauksuotas dubeltavi luksztai puikiai visaip iszmarginti, gerai laiką laikanti, labiausia naudojami kellauninkų kurie turi daboti laiką. Specijališkas pasiulijimas: Męs nusiųsime šitą laikrodėlį kiekvienam C. O. D už $5.75 ir expreso kaštus dėl peržiurėjimo. Jei nepatiks, nemokėk nei cento. Už jį kitur mokėtum $35 14k paauksuotas lenciugėlis dovanai prie laikrodėlio.

EXCELSIOR WATCH CO.

904 Athenaeum Bldg., Chicago, Ill.

Lietuviszkas Buffetas

Kas neturi nakvinės. Pakeleivingi tegu atsilanko prie mųsų, o męs Jums duosime atsakanczią vietą pailsio ir patarnavimą visokiuose reikaluose.

Lieku, Su godone,

Kasparas Idzilevicze

3200 Auburn Ave.

THE FALCON CIGAR FACT.

Po vardu SAKALAS Cigaru Fabrikas

J. A. NUTAUC SAV.

— iszdirba geriausius —

HAVANOS CIGARUS

1601 W. 47th St. CHICAGO.

Tel. Yards 1735.

Godotini draugai!

Kauno rėdybos ir visi pažįstami, nepamirszkite manęs, jog asz paeinu nuo Szidlavos. Meldžiu atsilankyti po No.

Antanas Budžius

1445 S Halsted Str.

NAUJAS GYVASTES BITTER TONIC

TOTONOL

Geriausias gerymas nuo visokių ligų kaip tai: dėl Dispepsijos, Negromullavimo, Konstipacijos, Billausness ir t. t.

TOTONOL DRUG CO.

22 nd ir Sacramento Ave Chicago, Ill

Nauja Daktariška knyga Daktaras kišeniuje.

Su paveikslais, naudingais patarimais ir daugybe receptų nuo visokių ligų, gražiai apdaryta su auksinėm raidėm ant apdaro, knyga parsiduoda po 1 dol. Tą knygą gali gauti dovanai užsiraszydamas "Kataliką" ant metų mokėdamas prenumeratos 2 dol. mųsų agentui.

M. PALTANAVICZE

51 Millbury St Worcester Mass

The Star Cigar Mfg. Co.

F. KRISZCZIOKAITIS

Pirmutinis Cigarų dirbėjas ir pardavėjas Chicago ir apielinkėj. Parduoda lietuviszkus cigarus Vytauto ir Gedimino.

298 E. 14th St. Chicago Heights, Ill.

A. COHEN,

užlaiko

DIDELE KRAUTUVE DR BUŽIU

Jeigu norite pirkti ką nors antžiemos ir szvenczių, eikite pas A. COHEN Tenai rasite visokių drabužių del vyrų, moterų ir vaikų. Turime daugybę visokių puikių czeverykų. Mųs ozienlos labai žemos. Męs kalbame lietuviszkai

1334 Jefferson St. - Chicago, Ill.

Administracija Liet. Teat. Dr-stės po priegloba Szv. Martino.

Vinc. Armonas, Prez.
941 — 33rd. St.
Stan. Stonevicze, Vice-prez.
3206 Auburn Ave.
Martinas Z. Kadzievskis Sekr. Prot.
3244 So. Morgan St.
A. Kasparavicze, Fin. Sekr.
3239 Auburn Ave Chicago, Ill.
J. M. Tananevicze Kasierius
3244 So. Morgan St.
REŽISZIERIUS TEATRU
Martinas Z. Kadzievskis
3244 So. Morgan St.

Administracija Dr-tės Šv. Stanislovo V. ir K.

Juoz. Klimas, Pirmsėdis
4527 Marshfield Ave.
Mot. Randis, Pagelbininkas
4608 So. Wood St.
Paulius P. Baltutis, Prot. rašt.
3244 So. Morgan St.
Jurgis Brazauckas, Fin. rašt.
4551 Hermitage Ave.
Kazimieras Stulga, kasierius
4513 So. Wood St.

Administracija D. L. K. Vytauto Politiško Kliubo

WILKES-BARRE, PA.
John S. Lopatto.
Attorney-at-Law Prezidentas.
47-48-49 Bennett Building.
Petras Aceviczius Vice-Prez.
58 Sheridan St.
Sylvestras Pileckis Sekr. Prot.
462 E. South St.
Kazim. Kuczinskas, Sekr. Finansų
180 N. Washington St.
Ant. Sheskevicze, Sekr. Finansų
501 New Grant St.
Jurgis Bekus Kasierius.
138 So. Meade St.
Petras Mazeika Globėjas Kasos
662 Northampton St.
Jos. Brzzdaitiss Glabėjas Kasos.
480 Stanton St.
Juozas Grimaila Marszalka
31 Tonnary St.

Administracija Dr-stės Lietuvos Sunų No. 1

ANT TOWN OF LAKE.
Stan. Anuczauskis, prez.
4559 S. Hermitage Ave
Juozapas Klimas, vice-prez.
4527 S. Marshfield ave.
Juoz. Žalandauskas, protokolų raszt.
4513 So. Hermitage ave.
Antanas Jankaitis, finan. raszt.
4514 Paulina St.
Antanas B. Žemaitis, kasierius.
4731 So. Wood St.

Kliubas Lietuvos K. Mindaugio.
J. V. Zacharevicze, prez.
917 33rd st.
Martinas Kadzievskis sekr.
3244 So. Morgan st.
J. M. Tananevicze, kasierius,
3244 So. Morgan st.
Kun. M. Krauczunas, kapelonas,
32nd Pl. and Auburn ave.

Vyriausybė Susivienijimo Lietuvių Namų Savininkų
Aleksandra Byanskas, Pirmininkas,
3327 Auburn Ave.
J. K. Chmelauskas, Rasztininkas,
3231 Auburn Ave.

Administracija Dr-tės Šv. Juozapo Laim. Sm.

Juozupas Zalandauckas, prez.
4513 Hermitage Ave.
Juozupas klimas, vice prez.
4527 Marshfield Ave.
Petras Vaitkus, sekr. prot.
4408 So. Hermitage Ave.,
Jonas Pezelgauckas, sekr. fin.
4437 So. Wood St.
Stan. Anuczanskas, kas.
4559 S. Hermitage Ave.

ŠVIESOS ŽVAIGŽDE
(ant Town of Lake),
Chicago.
ADMINISTRACIJA:
M. J. Tnoleikis, Pirm.
4426 So. Hermitage Av.
P. A. Aukasztikalnis, Pirm. pagelbinin.
4512 Wood St.
A. M. Petraitis, Raszt. aktų.
4435 So. Wood St.
D. J. Zansitis, Raszt. mokes.
4536 So. Hermitage Av.
D. J. Zansitis, Kasierius
4536 So. Hermitage Av.

PASARGA: "Už korespondencijas ir apgarsinimus "Kataliko" Redakcija neateako.

Draugisczių reikalai.

Extra! tėmykit akcijonieriai!

Keistuto Paskolinimo ir Budavojimo Dr-stės No. 1, Balandžio 28 d. direktoriai laike savo susirinkimą, ant kurio nutarė permainyti vietą susirinkimo į Juozapo Ridiko salę ant 33 ir Illinois Court. Ateinantis susirinkimas bus laikytas Birželio 9 d Juozapo Ridiko svetainėj. Teipgi atsidaro 36 Serija. Meldžiam ant ateinancsio susirinkimo kuodaugiausia prisirasztyti prie mųsų Paskolinimo Bankos.
Su godone,
M Z. Kadzievskis, prez.
S. A. Pilackas, Sekr.
730 W. 17th Str.

Dr tė Szv. Stanislovo, V. ir K. turės savo priesz pusmetinį susirinkimą, Nedėlioj 12 June (Birželio) 1910, 1 val. po pietu Szv. Kryžiaus parapijos svetainėje, prie 46 ir Wood gatvės. Kiekvienas sąnaris privalo pributi, nes tures daug svarbin reikalų dėl apsvarstimo
Paul Baltutis, rastin.
3244 So. Morgan St.

Pirmas Iszkilmingas Pikninkas!

Parengtas 33 kuopos Susiv. L.R.K.A. Kensington, Ill. bus laikomas nedėlioj, 26 d. Birželio 1910 m. P Kareckio darže Pauls Grove, 123rd St. ir Union ave. Inžanga 25c. porai. Pikninkas prasidės 10 val. ryte Taigi godotini vlengencziai ir viengentės, nepraleiskite progos pasilinksminti, nes paskui gailėsitės. Muzykė bus net isz Vilniaus, kurl griesz lietuviszkus ir Amerikoniszkus szokius. Pelnas eis ant uždėjimo knygyno.

Pasarga: Isz Chicagos reikia važiuoti iki "White City", tenai imti West Pullman karus iki Union ave. ir eiti į pietus iki daržui. Visus szirdingai kvieczia
25) Komitetas.

Pirmas Didelis Piknikas!

Parengtas Lietuvių Jaunikaiczių Dainos Mylėtojų Dr-stės. Nedėlioj, 19tą d. Birželio (June), 1910. Puikiame Parke Leafy Grove, netoli Willow Springs, Ill. Prasidės 9-tą val. isz ryto. Inženga į darža vyrams 25c. moterims dykai.

Nuoszirdžiai užpraszom visus vaikinus ir merginas, senus ir mažus koskaitlingiausiai atsilankyti ant szio pirmo puikaus szios dr-stės Pikninko, o busite visi užganėdinti, nes iszgirsite mus drstės Choro, malones ir saldžias lietuviszkas daineles, kurios visų szirdis pradžiugys, o prie tam ir puiki Orkestra griež lietuviszkus szokius, teip kad senam ar jaunam kožnam patiks, kuris tik atsilankys. Visus kvieczia
KOMITETAS

PASARGA: Važiuojant ant pikniko isz visu daliu miesto važiuokit iki Archer Ave. tenai imkit Archer Limits karus ir važiuokit kol vež, o ten Joliet karai nuvež iki pat Parkui. (24)

Antras Puikiausias Pikninkas!

Parengtas storone Lietuviszkos Tautiszkos Draugystės Vienybės, Nedėlioj, 12 d Sėjos (June), 1910 Bergmann's Grove, (Darže), Riverside, Illinois Pikninkas prasidės 9 val ryto, Tikietas 25c porai

Kviecziame kuoskaitlingiausiai atsilankyti ant mųsų puikaus pikninko kaip senus teip ir jaunus, nes kožnas bus priimtas ir užganėdintas visokiomis zobo vomis Podraug bus garsi muzykė, kokios dar nė vienas nėra girdėjęs, teipgi ir szokiai trauksis lig vėlumos vakare, kur koznas galės linksmai į asiszokti
Su godone,
KOMITETAS DR-STĖS VIENYBES.

Puikus Didelis Balius.

S L A. XXV Seimo Subatos Vakare, Birželio 11 d, 1910 South Side Turner Hall, 3143-47 South State Street, Tarpe 31 mos ir 32-ros gatvės, Prasidės 7:30 valandą vakare, Tikietas 50c Poral

Apart szokių ir muzikos bus kalbos XXV seimo delegatų isz kitų miestų atvažiavusių, Todėl nepraleiskite szios progos, kas atsilankys bus užganėdintas
KOMITETAS

Pajieszkojimai.

Reikalingas mokantis darbą darbininkas lietuviškoje aptiekoje. Geras jaunas vyras. Atsišaukit tuojaus

3149 So. Morgan St. Chicago, Ill.

REIKALINGA: 5 vyrai pardavėjai ir 3 merginos pardavėjos įvairiuose departamentuose. Darbas ant visados ir su gera mokestimi. Atsiszaukite tuojaus pas: 12th Street Store
(24) 12th & Halsted St.

REIKALINGA: 5 merginos pardavėjos materijų ir raikszczių departamente, taipgi du apsipažinę su krautuvių darbais vyru pardavėju. Darbas ant visados su gera užmokestimi. Atsiszaukit pas: Klein Bros.
Halsted & 20th St.

Reikalinga 5 merginų pardavėjų gera užmokestis, darbas ant visados. Atsiszaukit tuojaus pas: 12th Street Store
(23) Halsted & 12 St

Paieszkau savo szvogerio, Antano Strimilos, paeinanczio isz Kauno gub. Telszių pav. Vidukles parapijos, 13 metų Amerikoj. Praszau duoti žinią nes turiu svarbų reikalą.
Kazimieras Žemaitis
81 Grand St.
Brooklyn, N. Y.

Paieszkau Juozupo Matuczio, Kauno gub Rasseinių pav Brokszteną sodos Meldžiu atsiszaukti pas
St Mazeika
Box 451 Spring Valley, Ill

Jieszkau vietos prie tepliorių; nes darbą suprantu gerai ir galiu atlikti. Esu lankęs Vilniaus risavonės mokyklą Praszau atsiszaukti pas:
Vincentas Narbutas
1736 Blucher Str.
(25) Chicago, Ill.

Pajieszkau darbininko ant ukės: dvi karvi melžti, arti ir žemę dirbti. Taipgi reikia senyvo žmogaus dėl namų apžiurėjimo, kuriam mokėsiu $10.00 ant mėnesio- Atsiszaukit pas:
P. Mažeika
(25) 3815 Auburn Ave.

ANT PARDAVIMO.

Keturi puikųs namai parsiduoda labai pigiai. Namai randasi ant Centre Ave., tarp 33-czios ir 34-tos gatvių, yra puikiai įtaisyti ant dviejų familijų su cementinlais sklepais. Atsiszaukit pas:
J. M. TANANEVICZE,
3244 So. Morgan St.

Parsiduoda Barberszape labai pigiai Savininkas iszvažiuoja ant farmų dėl sveikatos. Gera tarp lietuvių vieta dėl biznio. Tik vienas blokas nuo Apveizdos Dievo lietuviszkos bažnyczios. Atsiszaukit pas: 1711 So. Halsted St.
23) arti 18-tos gatv Chicago.

Parsiduoda krautuve tabako, poperų ir teatras "Moving Pictures" labai geroje, lietuvių apgyventoje vietoje. Biznis labai geras dėl lietuvio, bet parsiduoda dėlto, kad savininkas yra silpnos sveikatos. Parsiduos pigiai, kas greit atsiszauks pas
Wm. Balcevicze
Bank Bldg. Steger, Ill.

Ant randos.

Labai gera vieta dėl pieniaus (milkmono) arba kito kokio biznio. 3222 Auburn ave. Atsiszaukit pas:
J. M. Tananevicze.
3244 Morgan St.

Puikųs ruimai dėl aptiekos ar kito kokio czysto biznio. Labai gera vieta dėl biznio, arti lietuviszkos bažnyczios. 663 W. 18th St. Atsiszaukit pas:
J. Rashinski,
(23) 665 W. 18th St.

$10.00 Nagrados

tam kuris pranesz, kur gyvena mano vyras Bronislovas Neffas, paeinantis isz Kauno gub. Poneviežio, sod. Zvirblių; 7 metai Amerikoj. Pirma gyveno Bostone, paskui Chicagoj Dabar asz atvažiavau pernai su duktere isz Lietuvos ir nežinau kur jis randasi. Meldžiu praneszti
Mrs. Franciszka Neffiene
527 W. Maxwell St.
Chicago, Ill. (25)

George J. McFadden
ATTORNEY AT LAW,
1400 Title and Trust Bldg,
100 Washington St.
Telephone Central 5076. Chicago.

Pranešimas.

Pranešu savo visiems draugams ir pažįstamiems, kad dabar savo saliuną laikau jau ant 3437 Morgan Str., kampas 34 Place.

Prašau atsilankyti ir pažiūrėti mano naujos karczimos.
P. J. Jonaitis
(23) 3437 So. Morgan St.

AR KENTI NUO SUTYNIMO?

Iszdirbame į 70 gatunkų drutų guminių juostelių: elastiszkų, plieninių, trumpai kalbant turime atsakančias juosteles kiekvienam; nuo 25 proc. iki 40 proc. pigiau, nei parduoda kiti. Geras vienpusinias juostelias padirbame nuo **65c.**, abiejų pusių juostelės nno **$1.25;** diržai ant pilvo nuo **$2.00** ir aukszcziau; elastiszkos pancziakos vartojamos nuo mėszlingio, kojų sutinimo nuo **$2.00** ir daugiau.

Elastiszkos guminės pancziakos, diržai ant pilvo, bandažai, padaryti pagal mierą pas mus kaštuoja pigiau, laiko ilgiau, tinka geriau, nei kokis senas sugulėtas tavoras. Dėlto verčiau eikite tiesiok į dirbtuvę ir užsiganėdinti už mažus pinigus. Užlaikome tiktai suprantančius bandažistus vyrams ir moterims. Atvira kasdien iki 8 val. vakare, nedėlioms nuo 9 iki 12 val. dieną. Apsisteliavimai juostų, bandažų ir t.t. išpildomi pagal gydytojo norą ir už žemas kainas.

HOTTINGERO FABRIKA, ant namo bok. laikrodis
Kampas Milwaukee ir Chicago Aves., Imkit eleveitori ant 6 lubu.

"Matymas yra tikejimas"

ANTANAS MARTINKUS

Mųsų lietuviai pardavėjai Antanas Martinkus, Antanas Tupikaitis ir Jurgis Kairis maloniai savo tautiečiams parodys mųsų tavoro gerumą, ir mes norime kad pamatytumet mųsų tavorą kuris mums davė tokį populiariškumą.

Vyrų gatavi siutai $7.50 iki $28.00

Mes teipgi padirbam siutus jųs pritikimui už kainą pradedant nuo

$18.00 - $40.00

ANTANAS TUPIKAITIS

MORRIS & GOLDSCHMIDT
CLOTHING, HATS, FURNISHINGS & SHOES
1922-1932 So. Halsted St., : tarpe 19tos ir 20tos gatvės

Krautuvė atdara vakarais išskiriant Seredos ir Pėtnyčios vakarus.
Atdara Nedėlios ryte iki 12 valandai.

✝ A A

Sziuomi praieszu visiems giminėms ir visiems pažįstamiems kad su sziuo svietu atskyrė 21 d. Gegužio A. A. Julijona Mikniene urėdama amžiaus 36 m. iszgyvenome 14metu dabar paliko mane didžiausiame virge su 6 mažais kudikeis mažiausioji amžiaus 3 mėnesiu. Pačjo isz Kauno Gubernijos Raseinių Pavieto Girdiszkes Parapijos, Sodžios Vitogalos Paskutini karta priėmė paskutinius Sakramentus ir likosi palaidota ant Szv. Kazimiero Kapų.
Izidor Miknius
822-33rd St.
Chicago, Ill.

PIRMUTINE
Lietuviška Restauracija!
ant Bridgeporto

Puikiai įtaisyta, kurioje galima gauti kaip amerikoniszki taip ir grynai lietuviszki valgiai. Praszome atsilankyti ir pamėginti mųsų valgių.
Restauracija randasi ant
(25) 3249 So. Halsted St.

Mokykla Šokių!

Prof. Julius S. užtikrina, kad iszmokys szokti kiekvieną jauną ar seną. Iszmokina valcą 6 ryszių ir taip kad gali drąsiai eiti szokti publikoje. Taip-gi iszmokys ir kitus szokius su 6 vakarais; vakare nuo 8 valandų iki 11. Kas moka vaikszczioti, tas gali iszmokti ir szokti. Kas nori mokytis tegul ateina į svetainę, po numeriu, 2119 South Halsted Street, mokinu kas dien, apart szventų dienų. Prof. Julius S. pranesza visiems, kurie nori iszmokt tuos szokius, kad ateitų sekanczio adreso:
2124 South Halsted st.
Ofisas ant 3-czių lubų. Atdaras nuo 5 iki 8 val. vakare.
Prof Julius szokių mokykla užsidaro June 25, ji vėl bus atdara September 2.

PIGUS ISZPARDAVIMAS.

Isz priežasties persikėlimo į kitą miesta parduosime viika pigiai. Gražiausios gromatoms popieros 43 gatunku 15 tuzinu vertės $2 už $1.25; knygas vertas $3.50 už $2. Teipgi parduosime drukarne su visoms prietais ms labai pigiai. Katalogus ir nauja savo adrisa siunczieme už 4c.
M. Zakaitis
227 E. Main St.,
New Britain, Conn.

GVARDIJOS HOTELIS

Męs užlaikome konogeriausių visokių gerymų jaigu kurie atsilankys prie mųsų, tai męs patarnausime konogeriausia dė savo draugų.
S. Pocevicze
3302 S. Morgan St., Chicago.

Pigios Popieros!

Labai pigios popieros su visokiais gražiausiais apvadais; kaip tai su amerikoniszkomis veliavomis ir kitokiais su visokiomis kvietkomis ir su visokiomis pavinczianėmis, parduosime labai pigiai — taigi kas prisiųs $8.00 tai gaus 1000 (tukstantį) popierų ir tukstantį kopertų.

Teipgi tais paczias popieras su kon vertais be kvietkų duosime už $6.00. Pinigus ir gromatas siųskite ant adreso
J. M TANANEVICZE,
3244 So. Morgan St., Chicago, Ill

Męs duodam pirklystes Markes su kožnu pirkiniu vertes 10c.

Pirkite čia tavorą — THE 12TH STREET STORE — Sučėdysit pinigus
Didziausia Krautuvė ant West Sidės. Kampas Halsted gat.

Męs duodam $2.50 pinigais arba $3 tavorais už pilną knygutę Markiu.

Didelis išpardavimas Naminių Rakandų

Nupirktų ant licitacijos už 40c ant dolerio.

Visas tavoras parsiduos Pėtnyčioj ir Subatoj

Gero medžio Komoda tiktai $4.45

Ši puiki komoda gero medžio, parsiduos po **$4.45**

$65 Parlor Setas $42.85
3 šmotu setas iš beržo padirbtas, su skura aptrauktas; vertas 65, tik.... **$42.85**

$16.75 lova tik $9.95
69 geležinės lovos vertos $16,75, parsiduos tik po..... **$9.95**
Ant lengvu iszmokescziu.

$12.25 Lovos už $6.95, 94 lovos visokio koloro ir didumo, reg. kaina $12.25, mus kaina..... **$6.95**
Ant lengvu išmokesčių.

$20 vertes Drapanu Szepa tik $11.98
gero ąžuolo, reg. kaina $20, mųs kaina.... **$11.98**
Ant lengvų ismok. (

$5.85 supanti kede tik $3.28
20 įvairių dirbimų, vertės $5.85, mųs kaina.. **$3.28**

Langų uždangalai madras darbo, 54-colių pločio, tik po..... **$2.95**

Durių puikųs portieriai, 3 mąstų ilgio raudo ir žalio koloro, vertės $3, dabar.... **$1.89**

Didelis pigumas Vaiku drabužiu

98c už indijoniškos mados vaikų siutukus, pilnas siutas su kepure ir pluksnoms, nuo 3 iki 14 metų.

25c už mažų vaikų siutukus, 2 iki 6 metų amžiaus.

$1.48 už vaikų $3 siutus, nuo 2½ iki 16 m., visi padirbti su plačiom kelnėm, teip kaip paveiks.

10c už 25c vertės išskalbiamas vaikų kelnaites, nuo 3 iki 8 metų senumo.

Didelis pigumas Valgomu tavoru Departmente.

Moteru Dreses
rudoj, mėlynoj ar rusvoj parvoj, su kvoldais andarokas ir jekė, padailinta vertės $3, tik..... **$1.39**

Didelis pirkinis Jekiu
Daugybė jekių su aukštu ar žemu kaklu, puikiai padailinta su mezginiais, vertės 1.50, dabar tiktai po..... **79c**

Moteru Dreses
geros mėlynos materijos labai gerai padirbta su kvoldais, labai pigiai parsiduos tik už..... **$3.50**

White Eagle Brewing Company

Vienatinis Lenkiškas Bravoras

KONTROLIUOJAMAS LENKIŠKAIS SALIUNISTAIS
1703-1715 SO. ASHLAND AVE., Netoli 18tos gat.

White Eagle Bravoras išdirba taip gerą alų, kaip kokis nors seniausias bravoras pasaulyj. Kiekvienas lenkas arba lietuvis norėdamas uždėti saliuną, tegul pirmiausia atsišaukia prie White Eagle Bravoro, o persitikrįs, kad patarnavymas yra širdingas ir patarimai teisingi. Perdėtiniai White Eagle Bravoro apreiške visuomenei, kad tame Bravore galima gauti alus bačkose tam tičia virytas ir tam tičia pataisytas su visokiais budais pagerinančiais sveikatą, sudrutina nusilpusius, pagelbsti vidurlams sumalt. Tas alus yra žinomas po vardu

"WHITE EAGLE SPECIAL BREW."

VISADA REIKALAUKIT TO ALAUS.

Su pagarba,
L. RUTKOWSKI, Prez. J. A. PELKA, Sekr.
S. WLEKLINSKI, Vice-prez. S. BELINSKI, Kasierius.

DIREKTORIAI:
J. F. BALCER, B. L. MACIEJEWSKI, P. NIEDZWIECKI,
H. NOWAK, J. CICHOCKI, FR. GORZYNSKI, J. KOLBUSZ.

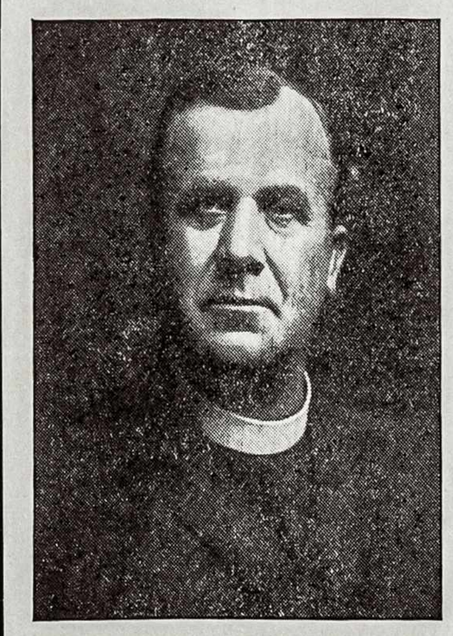

Kun. Juoz. Karpinskas
parafijos szv. Stanislovo iszgydytas nuo
Kataro ir Peršalimo
per vartojimą
ZOZON

ZOZON yra nauja gyduolė patvirtinta kun. Karpinskio kaipo geriausia gyduolė ant svieto nuo viduriu kataro peršalimo viso sistemo, kosulio, nerviškumo, stokos kraujo, negromuliavimo, abelno silpnumo ir yra geriausiu sustiprintoju silpnu ir ligoniu.

Kas nori gauti ZOZON lai rašo pas

Zozon Remedy Co.
CHICAGO

ir indeda Money Orderį į registruotą laišką o męs išsiusim per expresą.

Kaina $1.00 6 bonkos $5.00.

GAUNAMA KRZYWINSKIO APTIEKOJ
3149 SO. MORGAN STREET

VIETINES ŽINIOS.

S.L.A. apvaikščojimas ir seimas.

Pereitoj nedėlioj Chicagos lietuviai ir svetimtaučiai turėjo progą pamatyti gražią lietuvių parodą, parengtą prieš XXV S.L.A. seimą, kuris šią savaitę atsibuna buste Masonic Temple. Seimo bėgį aprašysime kitusyk, o dabar pranešime skaitytojams apie patį kiltą apvaikščiojimą.

Nedėlios diena išpuolė labai giedri, tatai ir gatvėmis apvaikščiojimas išpuolė labai puikiai. To visko tikėtasi ir neapsivilta. Pereitame "Kataliko" numeryj pagarsinome apvaikščiojimą ir pagal to programo jis pilnai nusisekė. Ejime ėmė dalyvumą 6 divizijos, susidedančios iš draugijų, kuopų, sąjungų, visokios rušies lietuvių ratelių ir gvardijų. Eita nuo Morgan gatvės 34-ta gatve, paskui Halsted ir 33-čia lig Michigan ave. ir pastaraja į ruimingą salę vardu First Infantry Armory. Apart maršuotojų tukstančiai lietuvių ir svetimtaučių pašaliais lydėjo maršuotojus net lig svetainei. Ant Michigan ave. sulaikyta visi automobiliai ir svetimtaučiai daug gerėjosi tokia neikados nematyta didele lietuvių paroda. Męs neatsimename, ar kur butų buvus kuomet nors panaši lietuvių paroda. Turime pasigerėti tuo, kad pas lietuvius kaskartas apsireiškia vis didesnis supratimas. Jei apeina tautos reikalas, eina visi išvien ir darbuojasi. O juk pirmiau to nebuta. Miela paminėti ir tas, kad lietuvių užsilaikymas buvo labai pagirtinas, kad net svetimtaučiai stebėjosi jų susipratimu. Aišku taigi, kad tie laikai jau pamiršta, kuomet lietuviai tautiškuose dalykuose skirstėsi į partijas ir partijėles. Ot, ką laikas ir apšvieta nuveikia. Ir už tai tegu buna pagirti visi čikagiečiai!

Dalyvaujantieji apvaikščiojime salėn suėjo tuojau po 4 val. Susirinko keli tukstančiai žmonių. Muzika užgrojo lietuvių himną, o paskui advokatas F. P. Bradchulis atidarė apvaikščiojimą. Paskui jį lietuvius pasveikino Chicago viešųjų darbų komisijonierius B. J. Mullaney, Toliau kalbėjo S. L. A. prezidentas F. Živatkauskas ir pagaliau d-ras J. Šliupas.

Po tam apvaikščiojimui vakare atlošta teatras: melodrama "Birutė" ir opera "Šienapiutė". Lošė "Birutės" draugija, vadovaujant mųsų garsiam artistui M. Petrauskui, Columbus teatre. Kad lošimas buvo artistiškas ir puikus, tai galima paminėti nekurių lietuvių išsireiškimas: girdi, jei tokie teatrai butų lošiami ištisą savaitę dienomis ir naktimis, tai atmesčiau šalin valgį ir miegą, o sėdėčiau ir klausyčiau lietuviškųjų meliodijų ir perstatymų. Juo labiau lošimu stebėjosi iš kitų miestų seiman atvažiavusieji delegatai. Visi gerėjosi tuo lietuvių prakilnumu ir pripažino, kad Chicago yra lietuvių sostainė. Reikia padėkoti už tą viską mųsų gerbiamam ir nenuilstančiam artistui M. Petrauskui, kuris taip puikiai "Birutės" draugiją išlavino. Ot, kaip Chicagoje lietuviai sugyvena—puiku ir miela visiems apie tai pranešti ir pasigėrėti.

Panedėlio ryte prasidėjo seimo posėdžiai, apie kuriuos vėliau pranešime.

Lenkas drutorius pralošė.

Birželio 1 dieną Coliseume atsibuvo dviejų milžinų imtynės už visasvietinę drutorystės diržą. Emėsi visasvietinis drutorius Fr. Gotch, amerikonas, su lenku Zbyško, paeinančiu iš Galicijos. Lenkas pralošė ir Gotch vėl pasiliko visasvietiniu drutorium. Iš tos priežasties Amerikos lenkai ko iš proto neišėjo, kadangi paskiau išėjo eikštėn, jog Zbyško esąs daug tvirtesnis už Gotchą, bet davęsįs pasipirkti ir imtynėse pasidavęs. Reikia suprasti tas, kad Amerikoj sportas žydi labiau nei kur kitur, tatai amerikonai ir drutorystės diržo iš savo krašto nenori išleisti už jokius pinigus. Jei jiems nebutų pasisekęs papirkimas, tatai gal butų atsitikus kitokia su lenku drutorium nelaimė ir vis-gi amerikonai butų gavę viršų. Lenkai Zbyško išpradžių ant rankų nešiojo, bet dabar patyrė, kad tasai žmogelis dirbąs ne del lenkų vardo pakėlimo ir ideos, bet dėl pinigų. Tatai ir pirm imtynių pranašauta, kad Gotch turėsiąs drutoriaus titulą, o Zbyško pinigus.

DRAUGIŠKAS LAIŠKAS.

Su didžiausiu malonumu turiu tamistai pranešti, jog aš vėl pradedu jausties labai gerai. Aš turėjau didelius vidurių nesveikumus per gana ilgą laiką, išrodė jog visai bereikalingai ėjau pas daktarus ir gėriau gyduoles ir beveik nustojau viltį išgyti. Ant galo draugas nurodė man vartoti Trinerio Amerikonišką Kartaus Vyno Elixirą. Turiu prisipažinti, jog ši gyduolė mane pataisė tuojaus, kaip tik ją pradėjau vartoti ir dabar vėl jaučiuosi stipri ir sveika ir todėl noriu patarti ir kitiems, kenčiantiems skilvio nesveikumu, kad vartotų Trinerio Amerikonišką Kartaus Vyno Elixirą. P-lė Franciška Sutherland, kampas 4-tos ir Locust gatv., So. Bethlehem, Pa. Mums išrodo ypatingai, kodėl panelė Sutherland šias paskutines gyduoles pradėjo vartoti taip vėlai ir besigydydama tiek išsikaštavo ir prikentė, kuomet su toms gyduolėms galėjo išsigydyti pradžioje savo ligos. Patariame kiekvienam nesitrukdyti su gydymu skilvio, kraujo ir nervų ligų besigydant su nežinomoms gyduolėms, bet tuojaus vartoti Trinerio Amerikonišką Kartaus Vyno Elixirą. Jos. Triner, 1333—1339 So. Ashland Ave., Chicago, Ill.

Klauskit Chopen 10c. cigarų, nes padirbti iš geriausio tabako.

JOS. BARTKOWIAK
Iszdirbėjas
4934 So. Paulina St. Chicago
Phone Yards 4154.

K. STULGA
Užlaiko visokį tavorą kaip Batus czeverykus ir kitokius vsriszkus puikius drabužius. Meldžiu nepamirszkit mano krautuvės, o busite meilingai priimti.
4513 So. Wood St., Chicago

R. S. Ivaszkevicze
Pirmutinis lietuviszkas iszdirbėjas visokiu mineraliszku gėrymų, kaipo:
GINGER ALE, PAPSO, SALSERIO IR OBUOLINES SAIDES.
1645 W. 46th. St. Arti Ashland Ave
CHICAGO, ILL.

S. A. Zalewski
Civiliškas Inžinierius ir Geometra.
OFISO FILIJA:
3203 W. North Ave.
kampas Kedzie Ave. Tel. Humboldt 3021

OFISAS:
Kambarys 503½ Opera House Block
112 Clark gatv. Chicago, Ill.
Tel. Main 5227. Tel. Main 2255.

SEVEROS Gyduoles sugrąžino sveikatą tukstančiams žmoniu. Jos sugrąžins sveikatą ir tau.

Severos Vidurių Kartžolės.

Senas ir žinomas budas del apetito, nuo negromuliavimo, dispepsijos, ir visokiu silpnumu. Patariamas kaipo geriausias vaistas, sugražinantis sveikata, apyseniems žmonems ir abelnai silpniems.

Kaina $1.00

Pasarga: Neimk Severos Vidurių Kartžolių su kitoms. Reikalauk tikro ir žiurėk, kad vardas "SEVERA" butų atspaustas ant kožnos bonkos.

Parsiduoda aptiekose ir pas atsakančius pirklius. Neimk padirbtu. Jei negauni Severos Gyduoliu savo mieste, rašyk pas mus.

Persidirbę Vyrai ir Moters,
Nervuoti, apsunkinti protiškai apsilpnėję gaus pagalbą nuo

Severos Nervotonic
Geriausia ir pasekmingiausia gyduolė, drutinanti jėgas ir nervus ir suteikia sveiką miegą. Kaina $1.oo.

Pavojingi ženklai,
Skausmas strėnų, svaigulys, galvos skaudėjas, tynimas užkulnių, sustojimas šlapumo, turi but gydoma tuojaus, nes atveda pavojingas ligas.

Severo Gyduoles nuo Zarnu ir Pilvo
reguliuoja visą organizmą ir daro žmogų sveiku ir apsaugoja nuo pavojingų ligų. Kaip vartoti, parašyta ant kožnos bonkos. Kaina 50c ir $1.oo

Daktariška roda dykai.

W. F. SEVERA Co. CEDAR RAPIDS IOWA

10 Pirklystes Markiu dykai!
Jeigu atnešite šitą kuponą prie mųs markių deskos, gausite 10 markių dykai iki Birželio 11, 1910 m.

KLEIN BROS
HALSTED, 20TH ST'S AND CANALPORT AVE

Mus Lietuviški Pardavejai:
Steponas Swolkin Nr. 14
Vincas Makaveckas, 78
Jack Kowoll. 101
Stefania Kotowska, Nr. 15
Emily Schobert, 24
Josephine Klobes, 46
Lina Wolkowičaitė, 118
Paulina Gulbinukė, 177.

Pamislykit. Pilna knygute KLEIN BROS. markiu verta $2.50 pinigais arba $3.00 tavorais.

Didelis išpardavimas vyrų Drabužių
500 puikių $10 ir $25 vertės Siutų padėjom ant pardavimo kurių gvarantuotas darbas, pasiuti iš geros materijos pagal naujausią madą, su klėtkutėm ir teip įvairios mados, su geru mohair pamušalu, galima bus išsirinkti iš didelės daugybės saizų ir visokios mados..... $5.90

Szliubinės Dreses.

Szliubines Dreses pasiutos iš puikios baltos Messaline šilkinės materijos, su mezginiais visokio didumo, $22 vertės tik $15.98

Szliubines Dreses pasiutos iš vienų mezginių ir stangų su baltu lawn ap. andaroku, naujos mados vertės 25.oo, dabar tik..... $17.98

Szilkines Dreses pasiutos iš baltos Lawn ar Lingerie materijos, apdailintos puikiai su mezginiais, princess mados, vertės 12.50, dabar tik..... $7.98

$1.00 Vyrų Skrybėlės tik..... 75c

$2.50 Vyrų kriaučių pasiutos kelnės tiktai..... $1.69

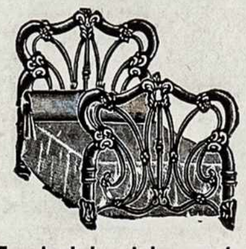

Fornicziai ant lengvu iszmokescziu.
Puiki geležinė lova, padaryta iš geros geležies, labai puikiai išdailinta tik..... $9.95
$1.00 iš kalno 50c ant ned.

Didelis Kukninis Pečius tik $16.95
Didelis familijos kukninis pečius, su apdailinimais nikelio, tikrai yra vertas daugiau kaip męs paduodam.
1.50 iš kalno, 50c ant ned.

Puiki Komoda tiktai $19.50
puiki ąžuolo komoda, su 2 szufladom, su geru veidrodžiu. $2 iš kalno 75c ant nedėlios.

Kobolo
ITONIC
Geriausias vaistas
NUO SKILVIO.

Gydo Konstypacia, Indigacia, Dispepsiją, Galvos skaudėjimą, Skilvio ligas, Szirdies ligas, Moteriszkas ligas ir tt. Sugražina apetitą ir sustiprina kuną.

Kaina $1.oo 6 bonkos $5.oo

Parsiduoda visose aptiekose, o jaigu jųs aptiekorius neturi tai raszyk pas
KOBOLO TONIC MEDICINE CO.
2035 So. Halsted St., Chicago, Ill.

Jaigu norit daugiau ką dažinot apie tą vaistą raszykit pas mus. Visi patarimai veltui.

Kobolo Bitters parsiduoda visuose saliunuose KLAUSKITE JO.

FOTOGRAFIJAS
Seniausis ir atsakančiausis lietuvis fotografistas mieste Chicagos ir už tai turi geriausią praktiką nuimti puikiai visokio skyriaus paveikslus ir
Gvarantuoja visą savo darbą.
JONAS P. RASHINSKAS
3213 S. Morgan St. - 665 W. 18th St.
Netoli Šv. Jurgio Baž., Netoli Union St.
Tel. Yards 2139 : : Chicago, Ill.

Urbanowicz
PHOTO & ART STUDIO
4941 ASHLAND AVE.
Atsakančiausias Lietuvis Fotografistas.
Telephone Yards 3164

Phone Canal 1198 Uzdėta 1886 m.
Juozas G. Dailydis.
PRAKALBU teisingai visiems broliams lietuviams kad Aš parduodu geriausius vyriškus Siutus, kas tik yra daroma po visą Ameriką. Broliai Žemaičiai kreipkitės visi prie manęs, o širdingai busit visame užganėdinti.

Siutai puikiausios materios pas mus

Siutus siuvam ant Orderio.

Krautuve visokių Vyriszkų Aprėdalų.
1853-55 Blue Island Ave., tarpe 18-19 gat. Chicago.

DR. A. L. GRAICZUNAS
Pasekmingai gydau visokias ligas vyrų, moterų ir vaikų, neaplenkiu ir paslaptingų. Atsišaukiantiems iš kitur suteikiu sąžiningus patarimus per laiškus.
3312 So. Halsted St., Chicago, Ill.
Telefonas Yards 3162.

KAZIMIERAS RADZEVICZE
Tuojaus szale Lehigh Valley dypo. Visokių arielkų ir alaus didelis zopostas, taipgi ir isz Europos visokių vynų, cigarų ir visokių valgių ir olsterių. Pakelevingi gali gauti nakvynę ir prieteliszką rodą visame. Taipgi parduodu szipkortes ant visų linijų ir siunczіu pinigus į visas dalis svieto pigiausiai ir saugiai.
121 E. Centre St., Shenandoah, Pa.

Telephone Yards 3547
C. J. KILL
kontraktierius
Perveżimo ir pakėlimo namų.
Visus užkalbinimus atlieka kuoveikiausiai.
939-33rd Pl. Chicago, Ill.

TELEPHONE YARDS 1186
GERKIT
Gottfrieds Malt Extract ir Gottfrieds
geriausią alų o busite sveiki.
Bonkinis departamentas 2502 Wallace St.
GOTTFRIED BREWING CO. CHICAGO, ILL.