SAVAITINIS LAIKRAŠTIS
"KATALIKAS"
Išeina kas Ketvergas, Chicago, Ill.

Kaina metams:
Amerikoje $2.00 Į Užsienį $3.00
Prenumerata turi but iškalno užmokėta.

"Kataliko" spaustuvėje spaudinasi visokios knygos, konstitucijos ir tt. Darbas atliekamas labai puikiai, greitai ir pigiai. Užsirašydami "Kataliką" siųskit prenumeratą arba laiškus sekančiu antrašu:

JOHN M. TANANEVICZ
3244 So. Morgan St., Chicago, Ill.

KATALIKAS

"Dilgeles"
2304 Fifth Av.

THE LITHUANIAN WEEKLY
"KATALIKAS"
Published every Thursday at Chicago, Ill.
Subscription $2.00 per Year
To Europe $3.00 per Year

Advertising Rates on Application
Book and Job Printing in Lithuanian, Polish, English and all other modern Languages.

All Communications must be addressed:
JOHN M. TANANEVICZ
3244 So. Morgan St., Chicago, Ill.

Savaitinis Laikraštis Pašvęstas Reikalams Lietuvių Katalikų Amerikoje.

No. 24 Chicago, Ill., 16 d. Birželio (June) 1910 m. Metai XII

ENTERED AS SECOND-CLASS MATTER JAN. 25, 1899 AT THE POST OFFICE AT CHICAGO, ILL. UNDER ACT OF MARCH 3, 1899

Politiškos Žinios.

Rusija.

Darbininkų vargai.

Sunkią valandą pergyvena dabar fabrikų darbininkai. Reakcija nori užslopinti paskutinę darbininkų šviesos kibirkštį. Fabrikantai kaip įmanydami stengiasi sugrąžinti savo senovės tvarką, stengiasi prašalinti susipratusius darbininkus, o jų vieton priima ar tai po rekomendacija policijos, arba sulyg savo pačių ištikimųjų tarnų nurodymo.

Daugelyj fabrikų prašalina susipratusius latvius darbininkus, o jų vieton priima mųsų brolius lietuvius, kurie neskaito nei jokių knygų, nei laikraščių. Fabrikantai, pasinaudodami tamsiais gaivalais, įveda fabrikuose visokius darbininkams apsunkinimus.

Daugumas mųsų brolių-darbininkų prisilaiko savo senojo konservatizmo,— visą liuosą nuo darbo laiką daugiausia praleidžia kortų lošimui.

Senieji apuokai vėl drąsiai iškėlė savo galvas aukštyn. Vyresnieji darbininkai ir meisteriai taip-gi pradeda jau drąsiai ir biauriai elgties su darbininkais, spardydami juos kojomis; griebiasi visokių priemonių ir kaip įmanydami stengiasi atitraukti darbininkus nuo šviesos ir susipratimo. Ir dar daug visokių nesuskaitomų vargų ir nelaimių slėgia darbininkus sunkia likimo našta.

Bet nesnauskime broliai! Jei norime apgalėti tą savo priešą-skriaudėją, jei norime buti apsišvietę ir išsilavinę, jei norime susilyginti su kitų tautų vaikais, privalome pasirupinti apie įsteigimą, savo brolių lavinimui, darbininkų apšvietimo draugijų, profesijonalinių darbininkų sąjungų ir tt. Nes tik vienui-vienintėlis yra darbininkui kovos įrankis išnaudotojų apgalėjimui, tai— v i e n y b ė ! Tiktai susivienijus, einant ranka į ranką, galima pergalėti savo priešas.

Nauji mokesčiai.

Finansų arba pinigyno ministerijoje rengiama užmanymas apkrauti mokesčiais pasiliuosavusius nuo kareivijos vaikinus. Manoma uždėti mokestį netik ant tų, kurie atliko nuo kariuomenės dėlei savo šeimynos reikalų, bet ir ant tų, kurių nepriėmė į kariuomenę dėlei nesveikatos, žinoma, išskyrus tik tuos, kurie visai nebetinka prie darbo. Mokestis busiąs visiems vienodas, apie 3—5 rublius per metus. Sulyg ministerijos išrokavimo galėsią tokiuo budu išrinkti kelis milijonus rublių per vienus metus.

Juokiasi sau iš Viliaus.

Vokietijos kaizeris Vilius jau kelinti metai dusauja, kad jam mokamos algos nepakanka pragyvenimui ir apsiejimams. Kadangi dabar Prusų seimas veda savo tarybas, tatai valdžia seiman įnešė reikalavimą, idant seimas kaizeriui, kaipo Prusų karaliui, padidintų metinę algą. Valdžios komunikate pasakyta, kad metai į metus karaliui išlaidos didinasi. Tik vienų, girdi, rumų teatrų užlaikymui kas metai išleidžiama 700.000 dolerių, o pastaraisiais metais padidinta algos ant 200.000 dol. daugiau visiems rumų valdininkams. Be to karalius turįs duoti iš savo algos visiems apsivedusiems kunigaikščiams užlaikymą.

Valdžios šalininkai tą komunikatą seime priėmė ir pavedė peržiurėti tam tikrai komisijai, tečiau kol pavesta komisijai tas reikalas, socijalistų karčiai iš Viliaus pasijuokta, kaip iš kokio berno, kuris yra tinginiu ir neprisotinamas pinigais. Seime kilęs smarkus trukšmas.

Atstovas Hoffman varde socijalistų kalbėdamas, aštriai kritikavo Viliaus didžias išlaidas, kuris pinigus visomis pusėmis mėtąs, o tuo tarpu vargšams darbininkams liepiąs laikyties pačėdumo. Kalbėtojas patėmijo, kad karaliui turi but mokama alga tik jam dirbant, bet ne išdykaujant. Kuomet pagaliau Hoffman pasakė, kad kaip valdininkai, taip ir karalius turi but žmonių renkamas, tuomet seimo pirmsėdis jį pašaukė prie tvarkos, kadangi esą jo žodžiuose matoma tiesiok viešpatystės išdavimas.

Paskiau dar daugiau visokių karčių tiesų ant Viliaus užkrauta, vienok seimas tą komunikatą pavedė komisijai peržiurėti. Regis alga bus padidinta, kadangi tam projektui seime tik vieni socijalistai priešingi.

Chinuose užsineša ant judėjimų.

Chinuose aukštesnio luomo viešoji opinija nekantriai pradeda reikalauti pas valdžią ir sostą tuojau sušaukti parlamentą. Provincijų seimų delegatai, remiami pirklių organizacijomis, remia tą visą pirmeivybės judėjimą.

Pranešama iš Pekino, kad į ten iš visų pusių keliaujanti liaudies atstovai, kurie norį priversti valdžią išleisti ir apskelbti tam tikrą dekretą, kuriuomi tuojau turėtų but sušauktas tautos parlamentas. Tie visi atstovai pasirengę Pekine išbuti taip ilgai, kol jų tasai reikalavimas nebus išpildytas. Aštuoni atstovų, pagal chinų papročio, sakoma, nusprendę nusižudyti, jei regentas kunigaikštis Chun laikysis savo senobinio programo ir nenorės dar šiemet sušaukti parlamento.

Atstovams toje agitacijoje gelbsti pirkliai, atsisakydami mokėti mokesčius, jei valdžia laikysis savo pusės.

Atstovai regentui perstatysią savo memorijalą, bet girdima, regentas Chun negreitai išduos tame dalyke savo galutiną nusprendimą. Jisai laikysiąsis savo nuomonės, kol tik busią galima.

Tečiau to viso judėjimo vadai nemano kelti maištus, jei reikalavimai nebus išpildyta, kadangi kilus revoliucijai paprastu budu svetimos viešpatystės tegalinčios su savo kariuomenėmis kraštan įsiveržti, o tuokart išeitų dar prasčiau.

Pekine jau susirinkusius atstovus ant kiekvieno žingsnio sergsti valdiški šnipai.

Popežius sukako 75 metus.

Birželio 2 dieną popežius Pijus X sukako 75 metus amžiaus ir gimimo diena apvaikščiota be jokių iškilmybių. Vatikanan atkeliauta daug dvasiškijos ir diplomatų, idant sudėti popežiui linkėjimus, be to atsiųsta iš viso pasaulio tukstančiai depešų su pasveikinimais.

Šv. Tėvas jaučias [illegible] riausiai ir galįs dar pakelti įvairias sunkenybes, sujungtas su nuolatinėmis audiencijomis.

Pijus X (Giuseppe Sarto) gimęs Kiene Birželio 2 d. 1835 metais. Popežium aprinktas Rugpiučio 4 d. 1903 m.

Žinoma plačiai Ryme antibažnytinė organizacija, Giordano Bruno draugija, popežiaus gimimo dienoj slapta nusprendžius vakare padaryti neprietelišką demonstraciją prieš Vatikano rumus, kuomet popežiaus gvardija buvo užimta įvairiais reikalais.

Kuomet Vatikanan pranešta apie rengiamą demonstraciją, popežius įsakė pakeisti šventės programą ir liepė gvardijai apsaugoti visus Vatikano įėjimus. Be to, neišskleista ant murų veluvos. Iš tos priežasties demonstracijos nebuvo.

Gimimo dieną popežius praleidęs kuoramiausiai. Ryte savo privatiškoj koplyčioj atlaikęs Mišias akiveizdoj savo seserų. Paskui priėmęs audiencijon kardinolus ir pralotus. Po pietų Vatikano daržuose pasivaikščiojęs.

Meksike užgimę maištai.

Provincijoj Yukatan neseniai indijonai giminės Meyas sukėlę maištus ir valdžia buvo priversta į tenai pasiųsti ginkluotą kariuomenę. Regis tenai maištus sukėlę indijonai ir ispanai, bet anaiptol nejekto, kuriuomi norima prieš valdžią ir be jokio politiškoj žiemos laikais suteikti tiško tikslo, tik prieš tenaitinėms administraciją, kuri skriaudžiusi užsilaikymą. Tas lytisi skurstančius ir be tų Berlyno priemiesčių, kur gyventojus. Daugiausiai nuo žiema į pusantro milijono žudyta miestų valdininkai. [illegible] bininkų privalo kęsti bad.

Nebutų ko stebėties, jei gyrį. Projekto smulkmenos ventojai sukiltų ir prieš dabartinomos, bet sakoma, kad tinę valdžią. Reikia žinot rikantams ir dirbantiems kad šiandie Meksiką valdr bininkams bus užkrauta prezidentas, kraugeris Dian tikslui specijališkos mokuris gyventojus smaugia pati.

našiai Rusijos carui-bedeliui. Kadangi tenai artinasi prezidento rinkimai, tatai partijos stato savo kandidatus į prezidentus, o kad Diazui ir toliau norima carauti, tatai tuos kandidatus įvairiausais budais persekioja. Ir taipjam elgianties, jis mano jį žmonės išrinksią išnaujo prezidentu. Apsirinka!

Kolonijų ministeris rezignuoja.

Vokietijos kolonijų ministeris, Bernard Dernburg, šiomis dienomis perdavęs kaizeriui savo rezignaciją.

Kaipo to žingsnio priežastį, ministeris Denburg paduoda paskutinį parlamento nusprendimą, priešiną jo pažiuroms. Parlamentas utaręs apkrauti mokestimis visas finansiškas kompanijas, užsiimančias eksploatacija Afrikoj, idant Vokietijos iždas sugrąžinti visas išlaidas, suaudotas nigerių raminimui Afrikoje. O tų išlaidų Vokietos valdžia turinti daugiau 5000.000 dolerių.

Tuo tarpu ministeris Dernburg sako, kad mokestis, užkrautas [illegible] pasta[illegible] Afrikoj ir [illegible] suikysią kapitalistus dėti savo pinigus ir Vokietijos kolonijų ukininkavimas turėsąs bankrutuoti.

Nežinia dar ką kaizeris tam dalyke nuspręs.

Enciklika sujudino vokiečius.

Tenai sukankant 300 metų laktuvėms nuo šv. Karoliaus Boromeuso kanonizacijos, Tėvas to atminčiai išleido enciklika, kuri vokiečius tasuerzino, kad dabar laukia iš to blogųjų pasekmių. Vokietijos laikraščiai ėmė aryti tame dalyke diskusi, taip kad konservatistai irutos liberalai andai tą dalį perstatė apsvarstyti Prusseimui.

Toje enciklikoje popežius, [illegible]tatymas šv. Karolių kaipo klikystės kariauninką prieš [illegible]estantų reformaciją, apkaltino, kad jis Tridento Susirinime išparodęs, jog katalikės taisykles Liuteris pasėjęs.

Konservatistų interpeliacija [illegible]lausia valdžios, ką ji mati už tą "protestantų bažnios išniekinimą" daryti ir [illegible]aria valdžiai už tai panaikinti prie Vatikano pasiuntinytę.

Miesto Berlyno valdyba eina ti užimta parengimu naujo [illegible] ispanai, bet anaiptol nejekto, kuriuomi norima prieš valdžią ir be jokio politiškoj žiemos laikais suteikti tiško tikslo, tik prieš tenaitinėms bedarbiams darbininkams administraciją, kuri skriaudžiusi užsilaikymą. Tas lytisi skurstančius ir be tų Berlyno priemiesčių, kur gyventojus. Daugiausiai nuo žiema į pusantro milijono žudyta miestų valdininkai. Darbininkų privalo kęsti badą.

Nebutų ko stebėties, jei gyrį. Projekto smulkmenos ventojai sukiltų ir prieš dabartinomos, bet sakoma, kad tinę valdžią. Reikia žinot rikantams ir dirbantiems kad šiandie Meksiką valdr bininkams bus užkrauta prezidentas, kraugeris Dian tikslui specijališkos mokuris gyventojus smaugia pati.

Photos by American Press Association.

Tasai paveikslas nutrauktas m. Dover, Anglijoj, Gegužio 25 dieną. Čia matoma, ausis apsiraišiojęs, aviatorius Rolls, kuris pirmutinis iš Anglijos per kanalą nulėkė į Pranciją ir tuojau tuo pačiu keliu sugrįžo atgal. Aviatorius Rolls dabar keliaująs į Ameriką ir čionai imsiąs dalyvumą lenktynėse tarp New Yorko-St. Louis-Chicago.

Iš Viso Pasaulio.

Pereitoj savaitėj vėl buvo smarkus žemės drebėjimas Italijoje. Dar nepamiršta sunaikinti miestai Messina ir Regio, kad tuo tarpu dabar nauja nelaimė kraštą ištiko. Pastarasis žemės drebėjimas ištiko beveik visą pietinę Italiją, taippat dalimis Tuskaniją ir Veneciją.

Kiek ligšiol žinoma, pražuta tik 100 žmonių, bet sužeistųjų esama labai daug. Nuostoliai taippat milžiniški. Karalius Emanuelius su karaliene tuojau išvažiavę į nelaime ištiktas vietas, kur patįs prižiurėsią nešamos nelaimingiems pagalbos. Popežius taippat pasiuntęs gausias pinigiškas aukas ir pasakęs, kad melsis už nelaiminguosius.

Kaip kur dalimis žemės drebėjimas ir dabar dar vis retkarčiais besitęsiąs. Miestas Calitri sugriauta, taigi tenai ir žmonių daugiausiai pražuta. Gyventojai užsilikusiuose sveikuose namuose bijosi gyventi, tat dienas ir naktis praleidžia po tyru dangum.

Apie žemės drebėjimą Ryme pirmiausiai žinią gavęs premieras Luzzatti, kuris tuojau pranešęs karaliui. Šis gi nusprendęs umai keliauti.

Karalius vienas norėjęs keliauti į nelaimių ištiktas vietas, bet karalienė užsispyrus taippat ten buti ir atsakius:

"Jei aš reikalinga butinai ant įvairių iškilmybių buti, tai juo labiau privalau buti ten, kur žmonės sielvartauja ir miršta. Ten mano vieta, kaipo moteriškės ir motinos".

Ir išteisybės pietų Italija nelaiminga. Tarytum, ant to krašto užgulęs visas Dievo rustumas.

*

Anglijos parlamentas vėl pradėjęs savo posėdžius. Tarp atstovų patėmytina didesnė vienybė, kuri bus labiau atspirta prieš lordus.

*

Ispanijos karaliaus Alfonso sveikata, sugrįžus jam iš Londono, paaršėjus ir pasklydęs taigi gandas, kad karalius mirtinai sergąs džiova. Karaliaus daktarai tečiau tą visą tiesą slepia prieš visuomenę.

*

Salos Kubos prezidentas Gomez andai pasirašęs po nutarimu, kuris 1909 m. amnestijos dekretą tuo budu perkeičia, kad skaitlingiems politiškiems kaliniams suteikia laisvę, kurie pasmerkti nedaugiau 8 metams kalėti ir kurie laukę dar savo bylų.

*

Amerikos moterįs tankiausiai savo galvų padabinimui prisikemša visokių svetimų plaukų, kurie krautuvėse parduodami. Tie plaukai daugiausiai buvo gabenami iš Chinų. Dabar išeita eikštėn, kad plaukai vogta nuo mirusių lavonų ir pardavinėta. Brrr...

*

Francijoj giminių skaitlius mažinasi, tatai ir gyventojų skaitlius eina vis mažyn. 1909 m. Francijoj užgimę tik 770.000 vaikų, kad tuo tarpu 1908 m. 792.000. Nuo 1851 metų Francijos gyventojų skaitlius pasididinęs tik ant 3.000.000, kad tuo tarpu tuo pačiu laiku Vokietijoje net ant 30 000.000 dušių.

*

Andai Berlyną aplankęs tariamas šiaurinio žemgalio atidengėjas, komandierius Peary. Jam ten pribuvus, tuojau jis pašaukta tenaitinian teismen. Jį apskundęs žinomas dr. Cook, nuo kurio kom. Peary paėmęs odas ir kitokius daiktus jiedviem esant šiaurėse Dr. Cook reikalaująs atlyginimo 10.000 dolerių.

*

Šiaurinėj Koreoj užsineša ant maištų prieš nerėpas japonus. Regis, tenai gyvuojantis koreanų milžiniškas suokalbis prieš japonus. Kadangi japonai pasirengę galutinai Koreą pasisavinti, koreanai prie to nenorinti prileisti Ir regis bus kraujo praliejimas, kurio japonai taip daug trokšta, bile tik savo tikslą atsiekus.

*

Respublikoj Nicaragua revoliucija visai nepasibaigus. Andai ties miestu Bluefields revoliucijonieriai net kelius sykius valdišką kariuomenę sumušę ir išblaškę, tečiau, girdima, valdžia nenorinti nei taikinties. Revoliucijos galva Estrada siulo prezidentui Madrizui pasiduoti Jungtinių Valstybių teismui, bet pastarasis nenorįs nei klausyti.

Žinios iš Lietuvos.

SEINAI.

Šiemet čionai pirmi metai laikomos lietuvių kalba Gegužinės pamaldos, kurios atsibuna šeštą valandą rytą. Lenkiškai, kaip ir visados, pusiau šeštos vakarą. Labai mums, lietuviams, malonu garbinti savo Karalienę savaja prigimta kalba. Lietuvis.

SKUODAS.
(Telšių ap.).

Gegužės 16 d. Skuode bus nepaprasta iškilmė — kun. Pranciškaus Mažeikos sekundacijos, t.y. 50 metų kunigystės sukaktuvės. Jubiliatas 37 metus išbuvo Alsėdžių klebonu. Metų pragyveno 80. Duok Dieve dar ilgesnės senatvės susilaukti, darbuojantis Bažnyčios gerovei!

Skuodiškis.

CEIKINĖ.
(Viln. gub.).

Gegužio 1 dieną išvažiavo iš Naujųjų Švenčionių Permėn uždarbiautų 780 vyrų lietuvių: iš Užpelkių (Zablotiškio) valsčiaus 200 žmonių, iš Mylių 300, iš Daugeliškio 200, iš kitų kampų apie 100. Visi jie išeina sveiki druti, kaip ąžuolai, daugiausiai bernai, kiti vedę. Visi jie eina, pametę ukį, palikę vienas moteris, senelius ir mažus vaikus. Dvasiškoji vyriausybė privalytų pasirupinti suteikti išeiviams nors laikinai kunigą lietuvį, kuris galėtų juos suturėti nuo ištvirkimo tarp svetimųjų.

Kun. J. Šopara.

ZAMOŠ.
(Dysnos ap.).

Bal. 9 d. iš miško išėję šeši vilkai užpuolė pamiškėje ganomus galvijus. Suėdus vieną telyčią ir vilkui besinešant išplėštą mėsos kąsnį, piemenė nebesižinodama iš išgąsčio, ką bedaryti, ėmė tvoti vilką pagaliu, vilkas, pametęs mėsą, tvėrė mergaitę už rankos, bet paleido ir pasigriebęs savo kąsnį nusiskubino miškan. Mergaitė iš išgąsčio ir nemalonaus vilko pasveikinimo, ir dabar tebeserga.

J. iš M.

STAKLIŠKĖS.
(Trakų ap.).

Didįjį šeštadienį pabėgo čionykščio pačto skyriaus viršininkas Lesnievskis (rusas), pasigriebęs su savim žmonių pinigų. Sako, jisai pasiėmęs nuo 4 — 10 tukstančių rublių. Pasklydo gandas, buk jį jau suėmę Hamburge ar Bremene, bet dar nėra žinios, ar tai tiesa. Daugiausia pinigų — tai iš amerikiečių.

TAUJĖNAI.
(Ukm. ap.).

Dabar jau mirę kumai pasakojo kai kuriems, jog Justinas Mažiukėlis iš Čebatoriškių, dabar turįs 50 metų ir gyvenąs Amerikoje, esąs nekrikštytas. Nuvažiavę kumai nerado namie kunigo, pasigėrę ir pargrįžę, pasisakę, jog pakrikštįję Justiną. Pertikrinimui klebonas peržiurėjo metrikų knygas ir ištiesų Mažiukėlio metrikų nerado.

Prie trejus metus Taujėnuose buvo užmuštas Tolušis. Dabar jo užmušėją, Kuliavą iš Užulėnių, Kauno Apygardos teismas pasmerkė 4 metams katorgos.

Baravykų sodžiuje atrado prigirdytą sodžialkoje vaiką. Kaltininkė Baravykaitė suimta.

Gyvenusi Gelučiuose mergina, Žemaitkiemio valsčiaus, buvo pasikorusi, bet greit ją atrado ir pagelbėjo. Urėdninkas sustatė protokolą ir nusiuntė ją pas antstolį. Iš ten paleista, ji vėl pasikorė.

Bobų ponaitis.

MIGONIS.
(Pan. par.).

Per Velykas atsitiko čia žmogžudystė. Už trijų viorstų nuo to kaimo, vienasėdyje gyveno, pargrįžęs iš Amerikos, gan turtingas vaikinas–lietuvis. Per Velykas jisai atsilankė Migonysna. Begrįžtant vakare namon, pasivijo jį dar pačiame kaime keli vaikinai ir užmušė. Tuojau davus žinią policijai žmogžudžiai buvo surasti, pasirodė, kad buvo tai to paties kaimo vaikinai. "Pagirtinas darbas!"... O žmogžudžiams vis gi liudnas atsitikimas.

Aldonas

PANEVĖŽYS.

Nelaimingas Nevėžis prie pat Panevėžiu: nėra tokių metų, kad keli neprigertų. Taip ir dabar Gegužės 1 d. prie tilto besimaudydamas prigėrė 13 metų Pigonas, kuris Balandžio 30 d. priėjo prie pirmosios komunijos. Tėvai tiesiok teužgina vaikams ilgai maudyties, nes privargę besimaudydami greičiau ir prigeria. Taip ir šis prigėrė trečią kart beplaukdamas skersai Nevėžį. Nors ant tilto buvo daugybė žiurėtojų, bet prigėrusį teištraukė per pusę valandos, nes neatsirado anksčiau drąsuolio, kuris bristų į vandenį.

Svirno Žvynė.

DUKŠTAS.
(Ežer. ap.).

Iš mųsų šalies šį pavasarį labai važiuoja į visas šalis žmonės uždarbiautų, labiausiai į Ameriką ir į Amurą (Sibirijoje) ir į kitus Rusijos kampus. Važiuoja kuopomis, nusisamdę po 6, 7 vagonus.

Balandžio 22 d. išvažiavo Liepojun, prie plytų fabriko 140 vyrų. Sakė, mokėsią po 1 r. 25 kap. dienai. Bet kaip nuvežė Liepojun, tai paskyrė tik po 80 — 90 kap. Darbininkai buvo bekelią maištą ir nėjo prie darbo, ir reikė buvo malšinti su policijos pagalba. Gegužės 2 dieną susilaukėme sugrįžtančių 80 darbininkų iš Liepojaus, privargusių, ir prisibadavusių kiek gana. Kitiems prisiėjo pėstiems grįžti.

Pasakoja atvažiavusieji, jog paviję 8 je stotyje savo draugus 60 vyrų pėsčius einančius iš Liepojaus. Gaila varguolių, gal niekas nedavė ir pavalgyti užėjus pakelėj, o nusipirkti, žinau tikrai, pinigų neturėjo; kad butų turėję pinigų, pėsti nebutų ėję namo.

Patarčiau tiems, kuriuos veža "padriadčikai", kad be rašto, "ant žodžio" tik nesitartų. Reikia taippat reikalauti iš "padriadčikų" pažiurėti fabriko knygutės, kurioje butų parašyta, kokis darbas dirbti, kokia alga, ir t. t.

Naujas Lietuvis.

ŠIADUVA.
(Šiaulių ap.).

Balandžio 29 d. Raštavonės sodžiun atėjo du apgaviku, buk tai rinkdamu aukas naujai statomai Panevėžyj bažnyčiai. Buvo ta iš Radviliškio dvarininkas St. Milaševičius ir valstietis Jur. Vasilevskis. Juodu su savimi turėjo po knygą, prie kurių buvo prispaustos, kaiponuo Panevėžio bažnyčios, antsiaudos, tik toli netaip padintos. Ėjo per sodžių, rinkdam pinigus, viens viena puse, antras — antra. Vos priėjus įsų sodžiaus, Vasil. pasitaikė užeit į kiemą, kur buvo susirikimas, balius. Pradėjus jo klasinėti, ar turįs jis tam tikus poperius, V. parodė tą savo knygą. Žmonelės, budai tamsųs, gal butų ir nepažinę tikrumo tosios knygos, jene gimnazijos mokinys, kuristuo tarpu ten buvo: jis paakino, kad ta knyga yra netika. Tada žmonės sulaikė ir vliau jau nuėjusį Milašev. Jodu teisinosi, kad dar tik pirmą dieną buvę išėję rinkti. Teista pas vieną 50 kap., o pas ką — 70 kap.

Bet sodiečiai įdviejų nepaleido: dėl [illegible] patikrinimo kny[illegible] Šiaduvos klebono. Miestelyje M. buvo pabėgęs ir knygą pa slėpęs, bet tuojau buvo vėl u gautas ir gerokai apmušta pasisakė, kur knygą paslėpę Klebonas pažino knygų nete singumą. Tuomet sodieči atidavė juodu policijai. Policija juodu pristatė Šiauliu na ir pasodino kalėjimai, l me ir dabar tebesėdi.

Abu vedę ir turį vaikus.

Blogai padarę didžiai nusiminė, nes bene areštantų rotomis kvepia.

B. Augštuolis.

PANEVĖŽYS.

Mųsų kun. klebonui J. Stak. įvedus lietuviškas pamaldas, lenkai baisiai pradėjo pykti ir visokias nešvariais žodžiais burnoti ant lietuvių. Negana to; dar kai kurie lenkai, realinės mokyklos mokiniai, Gegužės 3 d., giedant lietuviškai, suklaupę vidury bažnyčios, pradėjo šaukti lenkiškai, bet lietuvių choras nenustojo giedoti, nes gieda ant viškų prie vargonų, todėl keli lenkai neįveikė sustabdyti. Ką gi reikia tokiems lenkams daryti? Ogi gailėties, kad dar tokių tebėra tamsių, nors ir mokiniai... Aldonas.

STAKLIŠKĖS.
(Trakų ap.).

Čia visur rugiai ir vasarojus šiemet labai gražųs, tik klonyse kai-kur išmirko nuo perdidelių lietų Balandžio mėn. Bulbes nesenai tik sodino ir avižas kiti tik baigia sėti, kur šlapia vis buvo. Pievos želia puikiai. Šienas šiemetai pigus, o pernai buvo po 80 kap. pudui. Vaisių medžiai labai žydi, ypač kriaušės, kitų medelių tai nei lapų nesimato — vien tik žiedai baltuoja.

L. G.

LAUKUVA.
(Kauno gub.).

Šeštadienį, Gegužės 1 d. buvo smarkus lietus su ledais. Ledų lašai krito karvelio kiaušinio didumo. Dar ant rytojaus galima buvo ledus grėblių stumti, kur nuo stogų suritėjo. Vienų langų miestelyje išdaužė už 30-ts rublių. Be to nuostolių gavome ir javais. Gerokai suplakė vasarojų. Kai kurių miestiečių nukirto rugius. Taippat ir Degučių kaimo trijų ukininkų tie ledai taip nukirto rugius, kad jie paliko be duonelės.

Nepakanta.

"V."

LEW. WALLACE.

BEN-HUR

ISTORIŠKA APYSAKA

JEZAUS KRISTAUS LAIKU

Sulietuvino

JONAS MONTVILA.

(Tąsa).

— Tat nejuokavai?

— Matau, kad negana tau siuliau — atsakė rymionis, o akįs jo blizgėjo išjuokimu. — Kada pralobsiu ant Judejos prefekturos, padarysiu tave arci-kunigu.

Supykęs žydas užsigręžė.

— Neapleisk manęs — tarė Messala.

Juda stovėjo abejodamas.

— Kas do karštis! — sušuko patricijus — pasiieškokime šešėlio.

Žydas šaltai atsakė:

— Verčiau persiskirkime, geriaus bučiau visai neatėjęs! Ieškojau draugo, radau...

— Rymionį — greitai užbaigė Messala.

Žydas iš piktumo sugniaužė rankas, bet pergalėjęs pats save, atsitolino.

Messala taipgi pakilo, pasiėmė nuo suolo plosčių, užsimetė ant pečių ir nuėjo paskui, o kad jį pavijo, padėjo ranką ant Judos peties ir ėjo toliaus.

—Šiuomi pat keliu ir tokiuo pat budu vaikščiojova šičia budamu vaikais. Eiva taip lig vartų. Paviršutiniai Messala norėjo buti malonum ir mandagum, vienok negalėjo pamesti išjuokiančio balso, kuris jau įsigilino į jo dvasią.

— Esi dar vaikas, o aš jau vyras, leiskie man kalbėti su tavim, kaip priguli dėl vyro.

Kad Juda nesipriešino tam, rymionies užganėdinimas buvo aiškus. Mentoras mokinantis Telemaką negalėjo buti kitokiuo ir liuosesniu apsiėjime, kad sakė:

— Ar tiki į Parkes? (Parkės — trįs deivės, turinčios įtekmę ant žmogaus likimo). Ah! užmiršau, jog esi Saducejus (žydų sekta), gaila... jau įųsų Essenčikai yra išmintingesni, nes tiki į jas. Ir kaip-gi į jas netikėti, kad nuolat užstoja kelią kiekvienam žmogaus darbui! Paimsiu pasiryžimą, išskinsiu kelią, staiga vostik atsiekiau siekį, kad laikau rankose pasaulį, trakšt! girdžiu už savęs žirklių čerškimą ir štai ji! jijė, prakeikta Atropos! Dėlko-gi ant manęs užpykai, Juda, kad sakiau, jog busiu Cirenius'o įpėdiniu? Gal manai, kad noriu praturtėti sunaikinimu, apiplėšimu Judejos? O kad ir taip butų, manai, kad nėra rymionų, kurie apie tai svajotų? Jaigu kas-nors turi tai padaryti, tai kodėl-gi ne aš?

Cia Juda staptelėjo ir tarė:

— Prieš rymionis dar kiti svetimžemiai valdė Judeją, kur jų ieškoti, Messala? Viskas dingo, o Judeja gyvuoja! kas atsitiko kartą, gali atsitikti ir vėl!

Messala vėl paėmė išjuokiantį balsą.

— Kaip matau, ne tiktai Essenčikai, tiki į galingas Parkes. Sveikinu tave tame tikėjime.

— Ne, Messala, nepriguliu prie Essenčikų, nepriskaityk tat manęs prie jų. Mano tikyba paremta ant uolos, kuri buvo papėde mųsų tėvų dar prieš Abraomą, pagal išrinkimą Izraelitų mųsų Viešpaties.

— Perdaug gašlumo tavo kalboje, Juda. Mano mokintojas nemažai pasipiktintų, pamatęs mane tokiame susijudinime. Norėjau tau dar ką pasakyti, bet bijausi.

Po valandėlės tylėjimo rymionis vėl atsišaukė:

— Manau, kad jau atšalai ir manęs gali paklausyti, ypač, kad tas, ką noriu pasakyti, lytisi paties tavęs. Labai malonėčiau patarnauti tau, nes vis-gi tave myliu — kiek galiu ir moku. Dėlko, pasakyk man, neturėtum išeiti iš to tamsaus rato, kuris, kaip tau jau parodžiau, apima viską, kas daleidžia įųsų teisės ir apeigos?

Juda tylėjo.

— Kas yra mųsų laikų moksliučiais? — kalbėjo toliaus Messala. — Ne tie, kurie leidžia laiką dėl ginčų apie pereitus daiktus, apie Baalą, Jovis'ą arba Jehovą, apie mokslą ir tikybą. Pasakykie man, Juda, vieną didį vardą, man vistiek, kur tu jį surasi — Ryme, Egypte, Rytuose, arba čia Jeruzolimoje. Tegul mane Plutonas pagriebia, jei tas vardas nebus vardu žmogaus, kuris įgijo garbę su pagalba įrankio, jam tuomkart pasisuko po ranka. Protingu yra, kuris moka pasinaudoti iš progos. Juk ne kitaip darė Erodas? ne kitaip Makabejai? ne kitaip pirmas ir antras cezaras! Sek tat juosius ir pradėkie tuojaus. Rymas paduos tau ranką taippat noriai, kaip padavė Antipatrui iš Idumejos.

Žydas drebėjo iš piktumo, o matydamas, kad daržo vartai netoli, pasiskubino, norėdamas kuogreičiausia pabėgti.

— O Rymas, Rymas! — kartojo pusbalsiai.

— Buk protingas ir apsvartyk — kalbėjo Messala. — Pameskie Maizio svajones drauge su padavimais, žiurėk į daiktus, kokiais jie yra. Pažiurėk tikrybei veidan, o ji tau pasakys: kad Rymas, tai pasaulis! Paklauskie apie Judeją, o išgirsi, kad ji yra tuomi, kuomi Rymas nori, kad butų.

Sustojo prie vartų. Juda mandagiai nuėmė Messalo ranką nuo savo peties ir tarė apsiašarojęs:

— Suprantu tave, esi Rymionis, dėlto negali manęs suprasti, nes esu Izraelitu. Uždavei man šiandie didį skausmą, nes persitikrinau, kad neikados jau nebusime tokiais draugais kaip seniau... neikados, čia atsiskirkime ir tegul ramybė mano tėvų Dievo buna su tavimi!

Messala padavė jam ranką, valandėlę tylėjo, o kad Juda nuėjo, tarė pats į save, pakeldamas galvą:

— Tegul ir taip buna: Eros (dievas meilės) numirė Marsas (karo dievas) gyvuoja!

(Toliaus bus).

Amerikos žinios.

Prezidentas prieš gelžkelius.

WASHINGTON, D. C. Nesenai pasklydo gandas visame krašte, kad vakaruose 24 geležinkelių linijos nusprendžiusios Birželio 1-se dienose pakelti mokestis už prekių gabenimą. Kadangi toksai suokalbis yra priešingas Shermano įstatymams, prezidentas Taft prisakė tas gelžkelių kompanijas už tai patraukti teisman ir kaip matai Missouri valstybėje federališkas teisėjas Dreyer išdavė teismo uždraudimą prieš mokesčių pakėlimą.

Tokį prezidento apsukrumą visuomenė labai džiaugsmingai priėmė, bet gelžkelių kompanijoms labai daug tas nepatiko. Taigi jos tuojau nusižemino ir prižadėjo nedidinti mokesčių, bet dar priversti ir kitas kompanijas rytuose numažinti kainas už gabenamas gelžkeliais prekes. Visuomenė džiaugiasi, nes prezidentas tuo uždraudimu užbėgo dar didesniam valgių brangumui.

Norėta pasmaugti.

ALBANY, N. Y. Tarnaujantis žvėrių parodoje John W. McGarthy andai vieną rytmetį kaip tik išgelbėtas nuo baisios mirties. Menkai ko truko, o butų pražuvęs žalčio boa pynėse.

McGarthy taigi rytmetyj pradėjo valyti klėtką, kurioj buvo tasai boa. Kad staiga žaltys ant jo metėsi, pirmiausiai su dantimis nuplėšęs rankovę ir sužeidęs baisiai ranką, o paskui, apsivyniojęs aplink jį, ėmė smaugti. McGarthy parkrito ant grindų ir pradėjo kovą, kad kokiuo nors budu iš tų žalčio pynių pasiliuosuoti. Bet viskas buvo veltui. Ant jo kliksmo atbėgo kiti trįs tarnai su ilgais aštriais peiliais ir pradėjo apsivyniojusį žaltį piaustyti, kuris tuojau savo auką paliuosavo ir McGarthy pagaliau iš klėtkos ištraukta. Boa greitai nušauta. Jis buvęs 28 pėdas ilgas ir 26 colius storas. Kainavęs 2.800 dolerių.

Didelis gaisras.

NEW YORK. Ant krašto upės North River andai užsidegė prekių sandelis ir tuojau visas didelis kelių aukštų namas atsiradęs liepsnose. Gesinant gaisrą 2 ugnegesiai užmušta o į 20 anų apsigerta dumais, taip kad reikėta jie nugabenti į ligonbutį. Gaisras padaręs nuostolių ant 75.000 dolerių. Gaisrininkais rikavęs pats jų viršininkas Crocker.

Gaisrininkų viršininkas Crocker už tuos nelaimingus atsitikimus su savo pavaldiniais kaltina dabartinį New Yorke sistemą, pagal kurio priimama į ugnegesius silpni, nesveiki, nedrąsųs, nesumanųs ir nevikrųs vyrukai, kurie negalį pakelti nei dumų nei karščio. Jo nuomone į ugnegesius turi but priimama tik drąsųs kareiviai, suprantanti karo discipliną ir savo uždavinius.

Anglekasių straikas pasibaigė.

SCRANTON, PA. Ačių Italijos konsulio Fortunato Tiscar tarpininkystei pasibaigė čionai 12.000 anglekasių straikas, dirbusių Pennsylvania Coal Co., kuri tose apylinkėse turi daug kasyklų. Konsulis padarė kelis anglekasių susirinkimus Pittstone ir aiškino ten jiems naudą, kokią turėsią iš darbo pertraukus straikas ir pasidavus arbitracijos teismui. Tų jo aiškinimų pasekmės buvo tokios, kad straikeriai tuojau nutarė grįšti prie savo darbų. Tas pat nuspręsta paskui ir vietovėse Old Forge ir Dunmore.

Ligšiol taigi to nepadarė nei kasyklų savininkai, nei straikerių vadai, bet konsulis, svetimžemis žmogus, kuriam darbininkai daugiau užsitiki, nei saviems draugams.

Plagiatorius teisme.

HARRISBURG, VA. Čionai patraukta atsakomybėn nekoksai Frank H. Sweet iš Staunton, kuris pasisavinęs svetimus literatiškus darbus ir paskui anuos už savuosius pardavęs. Sweet perrašęs ir perkeitęs nekurias nesenai mirusio Portero noveles, padėjęs kitokius antgalvius ir viską pardavęs Short Story Publishing Co. Bostone. Už tokius darbus šioj valstybėj bausmė 5[illegible] dol. pabaudos arba 18 mėsių kalėjimo. Be to ir p[illegible] krasa plagiatorius dar per kiojanti, nes toksai darbas reiškia apgavystę.

Unistų laimėjimas.

COLUMBUS, O. Generališk[illegible] prokuratorius Denman n[illegible] prendęs, kad pagal Ohio įst[illegible] tymų draudžiama į miesto da[illegible] bus priimti darbininkus ne[illegible] nistus. Viešieji darbai, [illegible] kuriuos miestas, pavietas ar [illegible] valstybė apmoka darbini[illegible] kams, privalo but atliekam[illegible] tik unistais darbininkais.

Nepaprasta operacija.

NEW YORK. Vietiniame l[illegible] gonbutyj Flower daktarai a[illegible] likę pasekmingai nepaprastą optišką operaciją. Butent gar[illegible] sus chirurgas Van Hippel nie[illegible] ko nematančiam chinui įstatę [illegible] sviežiai užmušto kraliko aki[illegible] ir pacijentas tom akim prare[illegible] gėjęs ir, sakoma, sveikstąs. Je[illegible] tas tiesa, tatai ateityj turės kil[illegible] tą reikšmę, nes išties butų tik[illegible] ras palaiminimas visiems ne[illegible] regiams. Tečiau visgi pana[illegible] šiems pranešimams daug abe[illegible] jojama.

Formališkas skundas įnešta.

WASHINGTON, D. C. Senatorius Cullom andai senatan įnešęs formališką skundą prieš Illinois valstybės senatorių Lorimer, kuris, kaip sakoma, išrinktas į senatorius su pa[illegible] pirkimų pagalba. Jei senatas [illegible] suseks, kad taip buta, labai greitai Lorimerą gali prašalinti iš senatorių tarpo. Tuo tarpu m. Chicago kiti kaltininkai teisiami už tą patį reikalą.

Dirbimas pinigų kalėjime.

JEFFERSON CITY, Mo. Vietinio kalėjimo vienoj kameroj, kurioj buvo uždaryta kaliniai Lee Zayer ir Joseph Vail, federališki detektyvai susekė nemažą netikrų pinigų dirbtuvę. Atrasta įvairios rųšies formos, daug metalo ir kitokie pinigų dirbimui įrankiai. Gubernatorius Haldey norįs abudu kaliniu iš kalėjimo paleisti ir pasui juos vėl pašaukti teisman, [illegible]aipo netikrų pinigų dirbėjus.

Šaltis padaręs daug nuostolių.

MALONE, N. Y. Iš visų pusių šiaurinės New Yorko valstybės dalies pranešama, kad senai nakčia užėjęs smarkus [illegible]tis ir padaręs labai daug [illegible]ostolių laukuose. Netik [illegible]isingi medžiai labai daug [illegible]kentėję, bet ir kiti sėjimai [illegible]alies sunaikinti.

[illegible]esulas Missouri valstybėje.

[illegible]EFFERSON CITY, Mo. An[illegible]šitą apylinkę aplankęs bai[illegible] viesulas, padarydamas kuo[illegible]žiausius materijališkus nuo[illegible]ius. Nuplėšęs jis stogą [illegible] vietinio kalėjimo ir nuver[illegible] kelias muro sienas. Du [illegible]niai sužeisti. Užgimęs net [illegible]ras, bet tuojau užgesinta. [illegible]igandę kaliniai nenorėję [illegible]bėgti, nors tam gerų aplin[illegible]ų buta.

Iš Lietuviškų Dirvų.

Grand Rapids, Mich.

Čia randasi gana diktokas burelis lietuvių ir jų gyvenimas negalima papeikti, sulyginus su kitų miestų; nors uždarbiai Grand Rapids'e nėra pergeriausi, bet kadangi darbai eina visados, tai ir žmogus nelieki be paskutinio centa.

Grand Rapids'e daugiausiai išdirbama visokių rakandų, tai ir lietuviai daugiausiai dirba rakandų dirbtuvėse. Paskutiniame laike darbininkai visose dirbtuvėse pradėjo organizuoties į unijas ir jau duodasi patyrti, kad jų tas darbas auga kaip ant mielių, todėl ir mes, lietuviai, nepasilikime užpakalyje svetimtaučių, bet rašykimės į uniją, nes visi suvienytomis pajėgomis daug daugiaus nuveiksime, o tuom žinoma pagerįsime dabartinį savo buvį.

Ir Grand Rapids lietuviai pradeda pelengva busti iš miego ir prasitrynę akis žiurėti į darbštesniųjų darbus.

5 tą dieną Birželio šv. Petro ir Povylo mokyklos seserįs parengė dramą dviejose veikmėse "Šventoji Agnietė". Lošimas nusisekė visai gerai, daugiau negalima buvo reikalauti nuo mylėtojų-aktorių, ypač puikiai atsižymėjo Stanislovas Bartuškeviče rolėje Simparijono (Rymo miesto viršininko), ir tiesiok sakant, visi kiti atliko savo roles atsakančiai. Publikos buvo tiek, kiek tik tilpo į šv. Jurgio svetainę. Beje, apart dramos "Šventoji Agnietė", buvo dar angliškoj kalboj atlošta komedija viename akte "Magicians Lesson" (Magiko lekcija) ir padainuota keletas dainelių, tą viską atliko vaikai ir mergaitės šv. Petro ir Povylo mokslainės. Pelno maž-daug, girdėjau, buvo į $300.00. Seserįs šv. Petro ir Povylo mokslainės užsipelno pagyrimą už tokį puikų išlavinimą vaikų ir mergaičių. Gaila tiktai, kad mųsų žmonės nemoka atsakančiai užsilaikyti perstatymuose; buvo girdėti visokie kuždėjimai ir juokai, bet visgi galima dovanoti, gal su laiku ir mųs žmonės išmoks geriau užsilaikyti viešose vietose.

5-tą dieną Birželio patiko nelaimė Jurgį Krasaucką. Krasauckas ėjo šaligatviu, kad staiga užsipuolė ant jo keli išdykę vaikai ir pradėjo jį visaip kolioti; jis, pastumėjęs vaikus į šalį, ėjo tolyn. Išbėgus vaiko motina, pradėjo Krasaucką kapoti su virve per galvą. Krasauckas, nematydamas reikalo su boba lermą kelti, pastumėjo ir ją ir nuėjo sau. Bet dar negana to: tėvas vaiko, ponas Leyse, pasivijo Krasaucką, kada tas ėjo skersai geležinkelio, ir taip baisiai sudaužė Krasauckui galvą su geležim, kad tas vos su šiuo pasauliu nepersiskyrė ir dar laimė, kad kiti lietuviai, radę Krasaucką ant geležinkelio besimaudantį kraujuose, nugabeno į ligonbutį.

J. Š.

Moron, Cal.

Šitas miestelis guli tarp mažų smiltinių kalnų ir turi į 400 gyventojų, skaitant su aplinkiniais, gyvenančiais palei aliejaus šaltinius.

Miestelyj randasi kelios smuklės, kuriose mokama gražiai iš darbininkų išvilioti sunkiai uždirbtus pinigus. Alaus stiklas lėšuoja 10c., degtinės irgi pigiausiai 10c. Kas aršiausiai, kad tose smuklėse yra įvairių pinigus viliojančių mašinų, paskui kazyriomis lošiama. Kiekvieną ten su pinigais užkliuvusį pirmiausiai norima nugirdyti, o paskui, žinoma, lengvu budu ištraukiama paskutinis centas. Nei policijai žmogus negali nusiskųsti už tokias apgavystes, kadangi jai tas nerupinti. Policijos toleruojama net paleistuvių namai, kokių čia pilna.

Apylinkėse prie aliejaus skylių gręžimo darbų randasi pakaktinai. Paprastam darbininkui už dienos darbą mokama $1.50 ir $2.00, bet darbininkai ilgai vistiek nesilaiko, kadangi kompanijos kaip nori, taip tąso darbininkus, žinoma, kaipo neturinčius jokios organizacijos.

Liudnas ir nesmagus čia gyvenimas, kadangi apylinkėse niekur nesimato nei žaliuojančio medelio, nesigirdi niekur nei čiulbančio paukštelio. Aplinkui tik smiltynų kalnai ir kaitrios dienos.

J. S. Povas.

St. Charles, Ill.

Kapų lankymo dienoj (Decoration Day), Gegužio 30 d. šis miestelis parengė didelį iškilmingą apvaikščiojimą, kuriame dalyvavo ir lietuviai, butent D.L.K.V. draugija ir Lietuvių Benas. Lietuviai padarė ant amerikonų didelį įspudį, nes jie nesitikėjo, kad lietuviai taip dailiai galėtų kuomet nors pasirodyti ir dar taip skaitingai.

Po apvaikščiojimui sugrįžus nuo kapinių buvo parengta prakalbos. Lietuvius prakalbose turėjo atstovauti p. J. Varkala iš Chicago, bet kad lietuvių komitetas susivėlavo tai svetimtaučiams pranešti, tat p. Varkalo programan neįdėta. Bet kadangi p. Varkala vistiek atkeliavo, tai vakare lietuviai salėn skyrium susirinko ir ten pasakyta prakalba. Nedidelė salė pilna buvo prisirinkus mųsų brolių, kurių tarpe matėsi daug moterų. Pirmiausiai lietuviškas benas pagrojo "Birutą" ir "Ant marių krašto", o paskui p. Varkala turėjo kalbą. Jis susirinkusiems išaiškino "Decoration Day" šventės reikšmę, paskui pasakojo lietuvių istoriją, butent lietuvių pradžią, jų kovą su kryžiuočiais, apšvietimą ir ištautėjimą, žodžiu sakant, prabėgo trumpai ištisą lietuvių istoriją. Ant galo muzikantai užgrojo maršą ir susirinkimas pasibaigė.

Publika buvo užganėdinta p. V. kalba, išėmus keletą sulenkėjusių, kurie, kalbant apie ištautėjusius lietuvius, prasišalino laukan iš salės.

Geistina, idant šį miestelį tankiau tokie kalbėtojai aplankytų ir pramintų tarp lietuvių šviesos kelią.

Vytautas.

Reading, Pa.

Šiame mieste nedaug gyvena lietuvių, todėl ir labai retai paduodama iš čia žinios apie lietuvių gyvenimą.

Vietiniai lietuviai kuogražiausiai sugyvena, o ir apšvietime puikiai kįla, kadangi laikraščius noriai skaito ir visur pas juos namuose galima užtikti visokius laikraščius, kas žmogui labai širdį suramina, nes toksai apsireiškimas ženklina ne nupuolimą, bet pasikėlimą apšvietime.

Čionai labai gerai gyvuoja lietuvių šv. Antano pašalpinė draugija, turinti suvirš 50 sąnarių. Šiemet sąnarių skaitlius staiga pasididino ir draugystės išde jau randasi suvirš 1.000 dolerių turto.

Negana dar to. Paskutiniais laikais sumanėme sutverti dar ir tautišką draugystę vardu D. L. K. Vytauto. Nežinia, kaip bus toliau, bet jau pradžia padaryta. Birželio 5 d. tame teikale buvo lietuvių susirinkimas ir nutarta minėtą draugystę įkurti. Išsyk prisirašė 12 sąnarių. Toliau gal pasiseks viskas geriau sutvarkyti.

Viena mums sunku kas gero čionai nuveikti, nes mažai yra lietuvių. Išviso lietuviškų šeimynų randasi į 20, pavienių vyriškių į 35 ir lietuvaičių gal 8.

Susilaukėme čia sau naujo kunigo. Pirmiau mus lankydavo kun. Dumčius iš Minersville, Pa., o dabar mųsų parapijos reikalai perduota kun. Abromaičiui, kuris nesenai perkeltas į Minersville iš Mahanoy City. Kun. Dumčius mus atsisveikindamas labai sugriaudino ir mes nesuprantame, dėlko pas mus kunigai taip tankiai mainoma.

Kun. Dumčius buvo geras žmogus ir visų mylimas. Duok Dieve jam sveikatą ir kitur išganingai lietuvių labui darbuoties. Mes netekę savo tokio darbštaus klebono labai tą nuostolį apgailestaujame.

Pas mus pavasaris vėsus ir oras nuolatos mainosi.

Su darbais neblogiausiai, tik iš to darbo pelnas visai prastas. Leberiui už 9 val. dienos darbo mokama $1.20, o už 10 val. — $1.40. Visas darbas geležies dirbtuvėse.

Parapijonas J. B. B.

Rockford, Ill.

Čionai darbai gerai slenka ir iš kitur atvykusiems darbininkams lengva gauti darbas.

Lietuvių apšvietimas visai menkas: kazyrės ir alutis — tai visas jų užsiėmimas.

Lietuvių parapija ištikrųjų jau sutverta. Parapijos susirinkimai atsibuna kas mėnuo ir komitetas jau išrinkta.

Dieve padėk lietuviams darbuoties šios parapijos naudai, ty. pastatyti savą bažnyčią ir gauti sau lietuvį kunigą. "Katalike" pirmiau buvo pranešta, kad čionai apsistojęs lietuvis kunigas. Teisybė, čia jau yra kunigas, bet jis daugiau rupinasi lenkais nei lietuviais. Regis, kad jis yra sulenkėjęs, o gal ir tikras lenkas išmokęs lietuviškai.

Aludės jau atviros, tat lietuviams atsidarė tikras linksmumas: geria, daužosi, pešasi, o paskui byluojasi.

Blogais keliais einate, lietuviai!

Reporteris.

Birželio 5 dieną pas mus parengta prakalbos. Prakalbas parengė vietinė L. S. S. kuopa. Vienas kalbėtojas buvo net iš Chicago. Žinoma per prakalbas daugiausiai raginta lietuvius griebties už laikraščio "Kova", nes priešingai jis galįs žuti, kadangi be pinigų esti trumpas gyvavimas.

Vienas kalbėtojas aiškino, kad iš 500 Rockfordo lietuvių esą tik 40 jų susipratusių, o visi kiti esą mulkiai, tamsuoliai. Mat tie "susipratusieji" priguli prie L.S.S., tatai jie ir protus turį blaivesnius. Tai ne nauiena!

Ant galo pas vieną kalbėtoją buvo paklauta, ar socijalistas galįs prigulėti prie S. L. A.? Atsakymas gauta toksai: Reikia pirmiau rupinties pusryčiais, pietumis ir vakariene, o tik paskui atsiduoti žaislams.

Tatai dabar aišku: L. S. S. yra pusryčiai, pietųs ir vakarienė, o S. L. A. — tai tik... žaislas.

Ot kokia mųsų socijalistų išmintis!

Reporteris.

Scottsbluff, Nebr.

Pas mus ne miestas, bet bažnytkiemis. Dabar baigiama čia viena akraus dirbtuvė muryti. Čia darbininkai daugiausiai japoni, o mųsų žmonių mažai kuitesutiksi.

Ant ukių auginami burokai. Pelno s burokais nuo akerio gauna $20.00. Velijana, idant ir lietuviai čionai veliautų, nes galima gauti ukį ant išmokesčių. Iš valdžos galima gauti ukį su 180 akerių ir per penkius metus neverčiama nieko valdžiai mokėti.

Labai pageidaujama, kad čia susirinktų kuopelė nors iš 2 vyrų, visi gautumėm po 10 akerių žemės, o tuokart butų galima užvesti gyvulių visimas.

Fr. Zalpis,
P. O. Box 377,
Scottsbluff, Nebr.

Cedar Rapids, Iowa.

Antri metai, kaip šitame miestelyj apsigyveno lietuviai ir jų yra per 20 šeimynų, o pavienių į 60. Per vasarą uždarbiai neblogiausi, iš kitur pribuvusiems darbininkams lengva gauti darbas.

Lietuvių pasielgimas peiktinas, nes daugiausiai jie užsiima girtuoklyste. Nors ne visi taip elgiasi, bet daugumas. Ir iš to svetimtaučiai juokiasi.

X.

Vargas amerikonams su "oda".

Paprasčiausi apsireiškimai retkarčiais sunku suprasti. Lengviau mokslo budu aprašyti bent kokią tai prieštvaninę beždžionę, nei mųsų pilkąjį žvirblelį.

Tai faktas.

Ant to pamato nunai išsiskleidžia labai įdomus reikalas, kuris amerikonams gimdąs daug nesmagumų.

Kas čia tokio butų? Apie ką čia kalbama? — gal ne vienas paklaus.

Apie odą, juo labiau apie jos spalvą.

Nesmagumai su ateiviais nigeriais ir "geltonaisiais" seka vis didesni. Ir šiandie Jungtinėse Amerikos Valstybėse turime jau "baltųjų" klausimą.

Kas yra "baltasis" asmuo? Ir ką toje reikšmėje suprato Kongreso nutarimas 1790 metais?

Apeina asmenį nekokio Bhicaji Franyj Babsara Parsa. Pereitais metais jam išduota pilietiškos poperos, bet šiandie Viršiausiasis Washingtono Teismas stengiasi tas poperas iš jo atimti. Tai ginčai už taisykles, kurios labai daug gali įžeisti nekuriuos ateivius.

Apgina jį sirijonai iš New Yorko ir visų Jungtinių Valstybių, nes jojo reikalas yra jų visų reikalu, nes jei jis nėra baltas žmogus, tatai ir jie visi tokiais nėra. Čia be to apeina pilietiškumas, Amerikoje svarbus reikalas.

Ir tame taigi visa svarba.

1790 metų Kongresas, regis, siaurai žiurėjo į tą visą reikalą.

Šiandie "baltas" nėra baltu odos spalva, bet baltas paėjimu, kultura, dvasia. Nėra baltais žmonėmis malajai, mongolai ir tt.

Tečiau baltais reikia laikyti visi arabai, nors jie butų ir kaušin kaip tamsiausi. Reiškia baltais yra persai, afganai, hindusai, arabai ir tt.

Taip bent reikalas manyti, jei norima laikyties teisybės.

Girdėsime, ką teismas nuspręs tame dalyke.

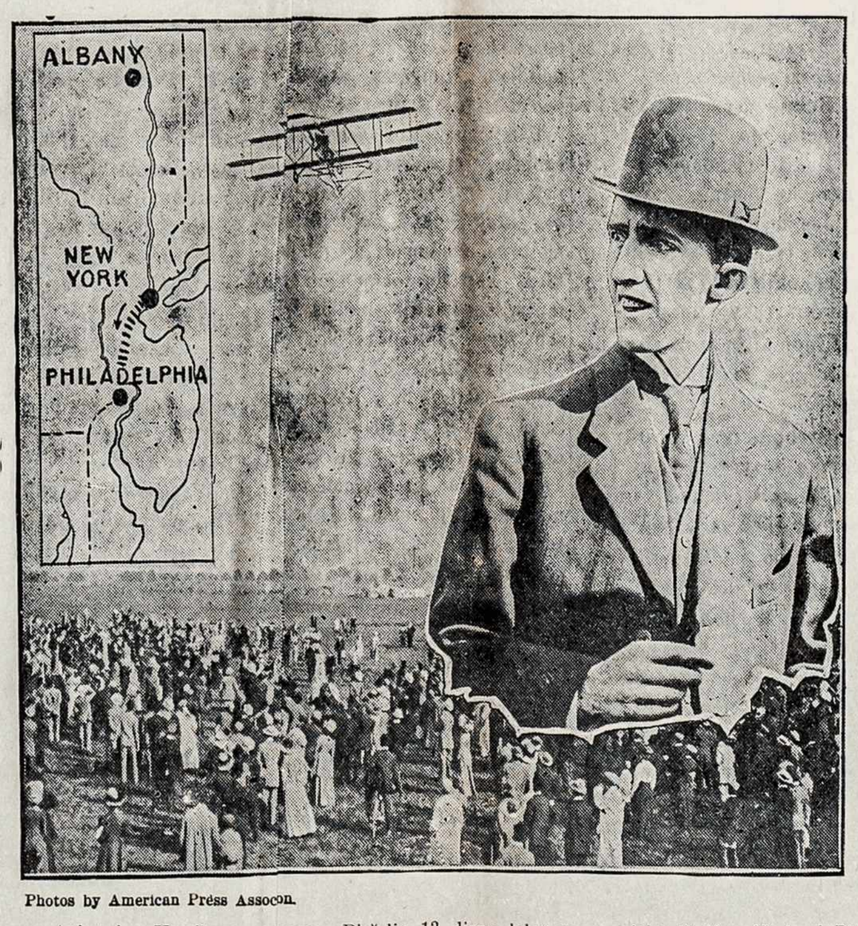

Photos by American Press Assocon.

Aviatorius Hamilton, amonas, Birželio 13 dieną lakstytuvu nulėkė iš New Yorko į Philadelphią ir atgal. Pasekmingai ionę atlikęs gavo $10.000 dovanų. Dabar tarp miestų lakstytuvais bus krasa nešiojama.

Dr. G. M. Glaser

Sziuomi apreiszkiu pagodotai visuomeniai, jog esu seniausias gydytojas ant Bridgeporto, praktikuojant per 19 metų, perkėliau savo ofisą ir gyvenimą savo locną namą po nr.

3149 So. Morgan. St.
Kertė 32-ros gat.

Mano ofisas aprupintas naujausiais budais gydymo. Visus ligonius stengsiuosi užganėdinti kaip ir ligsziol. Pasitikėdamas, jog gerbiama publika ir toliaus mane rems, esiu namie ant kiekvieno pareikalavymo dieną ir naktį. Esiu specialistas ligose vaikų, moterų ir vyrų. ir užsendintose ligose. Darau visokią operaciją. Liekuosi su pagarba

Telefonas Yards 687

Dr. G. Glaser
3149 South Morgan Street
Kertė 32-ros gatvės.

DR. F. BOZINCH
Lietuviškas Daktaras iš seno Krajaus.
Ofisas 519 Milvaukee Avenue
Phone Monroe 301
nuo 10 iki 12 ryte ir nuo 6 iki 9 vakare.
Gyvenimas 1629 N. Spaulding Ave.
Tel. 4823 Irwing Park
priesz 9 vakare ir nuo 12 iki 2 po piet.

DR. J. L. ABT
Pasekmingiausiai gydo visokias vyriszkas moteriszkas ir vaikų ligas.
VALANDOS:
Nuo 8 iki 9:30 ryte, nuo 4 iki 5 po piet ir nuo 6:30 iki 7:30 vakare. Nedėliomis nuo 8 iki 10 ryte.
DR. JOSEPH L. ABT
1832 S. Halsted St., Chicago, Ill.
Telephone Canal 37

Telephone Yards 2716.
URA VISI PAS
Juozupa Ridika.

Turiu didelę salę dėl mitingų, veselijų ir tt.
3258 Illinois Ct. kertė 33

GERIAUSIAS HOTELIS
ANT BRIDGEPORTO.
Jaigu esi nuliudęs tai ateik pas
RUIGI IR LIEKI
O tai męs tamsta palinksminsime, nes męs turime geriausią degtinę, o cigarai yra importuoti net isz paczios Havanos, męs turime didelę Halę kaip dėl mitingų ar Veseilių Su pagarba,
RUIGIS ir LIEKIS.
3301 So. Morgan St. Chicago.

Lietuviškas Saliunas
P. JAUKSZCZIO

Oi vyreli alus, o stiklai milžiniszki, geriausias vynas dektinė ruginė o cigarai tai net isz paczios turkijos kaip rukai tai net dumai kvepia.
2334 SO. LEAVITT ST.
kertė 23rd Pl. Phone Canal 1924

Paduodu dėl žinios visiems lietuviams!

Kad asz Juozapas Barevicze jau antri metai kaip asz uždėjau tikrą lietuviszką sklodą visokių gėrymų arba (Wholesale Liquor Dealer). Užlaikau visokius gėrymus nuo pirmutinio iki paskutinio ir parduodu piglau negu kiti. Teipogi turiu Saliuną ir Svetainę dėl Mitingų Veselijų ir Balių. Meldžiu visų brolių lietuvių, kad reikalaudami kokiu nors gėrymų, kožname reikale kreipkitės pas mane, ale ne pas žydus, nes gausite geresnius gėrymus už pigesnę kainą ir katrie ateisite kaip persitikrinsite, busite visi užganėdinti. Ant pareikalavimo siunczіu visokius gėrymus į visas dalis Ameriko
JUOZAPAS BAREVICZE
1701 — 1703 So. Canal St. kam. 17 St.
CHICAGO, ILL.

J. W. ZACHAREWICZ,
Notary Public, Real Estate ir Insurance.
Examinavoju Abstrictus, ir atlieku kitus visus reikalus Notariuszo piglai ir atsakancziai. Visą savo darbą gvarantuoju. Eikit pas lietuvį o ne pas svetimtautį.
917-33rd St.
Tel. Yards 5423.

Seniausia Lietuviszka Karczema
CHICAGOJE
L. AZUKO
3301 Auburn Ave., kertė 33čios gatvės
Dėlto asz ir turiu seniausių ruginių ir miežinių gerymų, kaip szalto aluczio, gardžios arielkeles ir kvepenczių cigarų.

Kur bėgi Raulai? Nugi pas PETRA SZLAKI, nes esu labai isztroszkęs, o pas ji galima atsivėdyti, nes jis turi bavarska alu, gardžią ruską oczіszczіna, cigarus net isz Havanos. Tai ilgiau negaliu su Tamsta kalbėti, lik sveikas, turiu skubinties, prie to jis duoda geriausias rodas visokiuose reikaluose ir provose. Teippat eina už vertėja į visokius sudus, prilma visoklas provas, teippat ir už užmusztus fabrikose iszvaro teisingiausia. Parduoda namus ir lotus visose dalyse miesto. Padirba visokias poperas. Paskolina pinigus ant namu ir budavojimo. Teippat užsiima su asekuracija namų ir rakandų.
PETRAS SZLAKIS
(Tarpe 33 Place ir 33 Street.)
3321 AUBURN AVE. CHICAGO, ILL.
Telefonas Yards 2451.

VIENATINIS LIETUVIU HOTELIS ROCHESTERYJE
JOS. RICKIO

Užlaiko puikų alų, elių ir porterį; puikiausę arielką Havanos cigarus. Pribuvęs kelelvis visados gauna nakvynę ir visą patarnavimą.
781 Clifford kertė Henry St.

KUR VAŽIUOJI SIMAI? PAS
JURGI ARTISZAUSKA

Nes jisai užlaiko szaltą alut geriausią degtinę, o cigarai vaikine, tai net isz pat Kauno.
J. ARTISZAUSKAS,
3253 S. Halsted St. Chicago.

KUR VAŽIUOJI POVILAI

Užlaiko szaltą alų, geriausę degtinę ir kvepenczius Havanos Cigarus.
WM. MUKUS,
722 W. 120th St. West Pullman, Ill.
Tel. West Pullman 104

Jonas Brazauskis
— UŽLAIKO —
PIRMOS KLIASOS SALIUNA
Szaltas Alus, Gardus Arielk
Kvepianti Havanos Cigarai
3200 So. Halsted St. Chicago
Kampas 32-ro Str.

Telephone Yards 2750
PIRMOS KLIASOS SALIUNAS
T. RADAVICZE
Linksminkis brolau pas mane atėjęs nes asz užlaikau szalta alu, geriausia vyna ir ruginė DEGTINĖ, o cigarai tai net isz pat Turkijos o prieto turiu didelę Halle dėlei Mitingų, veselijų ir kitokiu susirinkimu, kuris pas mane atsilankys tai bus szirdingai priimtas ir suramintas lieku Su godone,
T. RADAVICZE
936 — 33rd. Chicago, Ill.

Phone 1044
Lietuviškas Saliunas
NORTH CHICAGOJ.

Užlaikau geriausius gėrymus, szaltą alų geriausią arielką ir puikius Havanos cigarus. Esu agentu West Sides Brewery Ka pas mane atsilankys bus užganėdintas.
JOS DACKEVICZE
10th and Victoria Sts. North Chicago.

Samuel Kulwinsky
Didžiausis Liker Sklodas.
Užlaikau geriausius gerymus, szalta alu, geriausia arielka vardu "RUG BY RYE" ir kitų visokių gerymų ir puikiausius Havanos cigarus. Teipgi pristatom orderius į namus ant visokių balių. Isz toliaus atvažiavusiems atmokam kelio kasztus.
9055 Commercial Av. kampas 91 gat.
Tel. So. Chicago 5783.

LIETUVIAI ISZDIRBEJAI

Geriausių Havanos ir Domestic Cigarų
WHITE ROSE CLUB
SABOTSKIS ir LETUKAS
4614 So. Wood St. Chicago, Ill

Savaitinis Kalendorius

Birželis 1910 m.

16 k. Benono vysk.
17 p. Adolpo
18 s. Morkaus ir Marcelino
19 N. Gervazo ir Protazo
20 p. Julijanos
21 u. Alioizo iš Gonzagos
22 s. Paulino.

REDAKCIJOS PATEMIJIMAI.

Jungtinėse Amerikos Valstybėse laukiama įvedimo viešpatystės šeimininkavime aktuališkų reformų, butent įvedimo įplaukimų mokesčių, jei tam dalykui neatsiras daugybės priešininkų. O tokios įplaukimų mokestįs viešpatystei yra svarbios ir nepaprastai naudingos. Tokios mokestįs viešpatystei galėtų užtikrinti tobulą finansų stovį ir tuokart valdžiai butų galima drąsiau sutaisyti budžetai, kadangi nuolatos įplaukos perviršytų išlaidas, kokių šiandie neapsakoma daugybė randasi. Be to, įplaukimų mokestįs galėtų reguliuoti įplaukų santikius tarp kapitalo ir darbo, o paskiau leistų įvykdinti šiokius tokius darbininkams palengvinimus. Bet ir įplaukimų mokestįs galėtų daug pikto kraštui atnešti, jei įstatymdaviai tas mokestis blogai sunormuotų, neprisitaikant nei prie reikalų, nei prie dabartinių laikų dvasios.

* * *

Jungtinės Valstybės panašiai kitoms viešpatystems reikalauja milžiniškų įplaukų, kurios turi but apverčiamos krašto reikalams. Vienas so pulis Jungtinių Valstybių tuo tarpu negriaužia—tai armija, kurios užlaikymui visai mažai išleidžiama, neskaitant karo laivyno, kuriam pastaraisiais laikais veltui pašvenčiama milijonai. Bet apart to, valdžia turi svarbesnius tikslus, kuriems reikalingi pinigai, taigi ir mokestįs, kas gali suteikti vargdienių luomui palengvinimus. Viešpatystė už mokesčių pinigus tiesia gelžkelius, statydina tiltus, taiso vieškelius, o tuo pačiu žygiu suteikia darbą ir užsilaikymą tukstančiams darbininkų. O tas yra išganingiau visam kraštui, kad kapitalistai moka pinigus valdžiai, o valdžia juos išmoka darbininkams be jokių trukšmų ir straikų. Taigi išeina tas, kad valdžia tarpininkauja tarp darbo ir kapitalo.

Žinoma, apie viršui tas paminėtas išganingas pasekmes, išplaukiančias iš tų mokesčių, galima kalbėti tik tuokart, kuomet bus vedama racijonališkas ukis ir finansų politika, o to visko Jungtinėse valstybėse dar nėra.

* * *

Šitai pirmiausiai įplaukimų mokestįs norėta įvesti New Yorko valstybėje, tečiau tos reformos projektas greitai legislaturoj nupuolęs, nes neturėjęs republikonų kapitalų paramos. Pagal to projekto įplaukimų mokestįs norėta priversti mokėti nuo 5.000 dolerių įplaukų ir aukščiau po 2 nuošimčiu. Projektas geras, bet podraug ir pavojingas. Pirmiausiai niekam tikęs jis, kad mokestįs norima imti ne laipsniškos, bet nuošimtinės; paskiau 5.000 dolerių negali but "minimum existentiae", nes su 3.000 arba 4.000 dol. milijonai žmonių butų laisvi nuo mokesčių; ir pagaliau tasai projektas dar tiek blogo atneštų, kad jis visus kapitalistus iš Amerikos į užsienius ištremtų, jiems nuošimtinės mokestįs kadangi butų dideliausias smugis. Tatai pageidaujama Amerikoje įplaukimų mokestįs, tečiau jos turi but ne nuošimtinės, bet progresyviškos, ty. besimažinančios nuolatos augant įplaukoms, kaip tai regis įvesta Francijoje.

* * *

Įvesti įplaukimų mokestįs Jungtinėse Valstybėse butų išg·ningu daiktu, nes tas mokestis turėtų mokėti net tie, kurie tik todėl vadinasi amerikonais, kad čionai didelius turtus susikrovę ir nuolatos juos didina,—nes jei ne tas, tai jie senai besivalkiotų kur po Paryžius, Šveicarijas, Italijas, nenorėdami net atsiminti savo tėviškės, iš kurios turtus semia.

* * *

Didžiosios Lietuvos laikraščiai štai ką praneša:

"Užsienių knygų cenzura kas mėnuo išleidžia sąrašą knygų, kurios leidžiamos ir kurios draudžiamos Rusijos pavaldiniams skaityti. Tame katalioge stropiai vedamas ir lietuviškų knygų skyrius. Gruodžio mėn. praeitų metų ir sausio mėn. šių metų užginta: 1) V. K. Račkausko "Eilėmis ir proza". Chicago 1908 m. 83 pusl. in 8., 2) "Lietuvos" Kalendorius. Sutaisė Jonas Ilgaudas. Chicago 1910 m. 128 pusl. in 8., 3) Jovaro "Tėvynės laukuose". Apysakų rinkinys ("Žmonių knygyno" No 3) Pittsburg 1909 m. 32 pusl. in 8. — Iš Jovaro eilių rinkinėlio "Pirmieji žiedai" (Chicago 1909 m. 27 pusl. in 8) užgintos skaityti 2 eilutės, butent 23 ir 24 eil. iš viršaus. — Iš leistųjų knygų pažymėtinos: 1) Vyduno "Lietuvos varpeliai", 2) Lazdynų Pelėdos "Našlaitė". (Antras išleidimas) ir 3) "Biblija" arba visas Šventasis Raštas seno ir naujo testamento (lotiniškomis raidėmis). Berlyne 1908 m. 1127 pusl. in 4."

* * *

Ar tai aklas tamsumas ar pavydas. Nesenai Vilniaus Mokslo Draugija podraug su Lietuvių Dailės Draugija sumanė pas tautiečius surinkti nors kelias dešimtis tukstančių rublių ir už tuos pastatydinti Vilniuje tautos namus. Tam tikslui pasklaidino visur plačiai tarp lietuvių atsiliepimus. Tečiau nekuriems tas labai nepatiko, kad pas juos tame dalyke nei žodžiu nepasiklausta, aplenkta su nuomonės išreiškimu.

* * *

Tame reikale štai ką tarp kitko rašo p. Kurietis Kauno "Vienybėje" No. 19 š. m.

"Yra Vilniuje 1907 metais įsikurusi Lietuviu Mokslo Draugija. Daugelis lietuvių padovanojo jai atliekamas savo knygas ir taip bute susidarė nemaža senų knygų kruva (Sic!). Yra Vilniuje dar Lietuvių Dailės Draugija, turinti bent kiek (Sic!) paveikslų ir nemažą rinkinį senų(!) juostų, žiurstų ir tt. Tų valdybos pripažino, kad jodviem butinai tiems daiktams sudėti reikia turėti savi namai, kurie, kaip apskaityta kaštinkur, lėšuosią 80—100 tukstančių rublių."

Ir toliau p. Kurietis rašo, kad tasai sumanymas esąs visai tuščias, nes, esą, lietuviams pirmiau reikia steigti mokyklos, jie apšviesti, o tik tuokart busią galima apie panašius namus pagalvoti.

* * *

Taigi dabar aišku, kad tau tos namai boikotuojami ir tuo budu kenkiama aukoms plaukti. Ar·gi tai ne piktas toksai darbas? Mat, tas dalykas užmanyta nei Kaune nei Seinuose, nesiklausta nei "Vienybės", nei "Šaltinio", bet visa pradžia padaryta Vilniuje! Tai vis atžagareivių darbas!

* * *

Kauniškė "Vienybė" be to praneša, kad tenaitinė Šv. Kazimiero Draugija apsiėmus išleisti lietuvių kalboje visą Šventą Raštą (Bibliją), kadangi lietuviai ligšiol katalikiško pilno vertimo neturėjo. Tą Šv. Rašto vertimą pagaminęs kun. Juozas Skvireckas. Šv. Raštas busiąs išleidinėjamas dalimis ir visas busiąs pabaigtas tik 1917 metais. Išviso busią 28 sąsiuvos ir kiekvienos sąsiuvos kaina, užsisakusiems užsienyj, 85 kapeikos. Su užsakymais prašoma kreipties į Šv. Kazimiero Draugiją, Kaune.

Japonų Mokykla.

Vaikų etiškas (doriškas) auklėjimas Japonijoje yra atskirtas nuo tikybos mokslo. Mokykloje dora yra visai skyrium aiškinama, neliečiant nei tikybos, nei tikybinių apeigų. Ji yra ir pirmoje vietoje statoma, o paskui tik kitos mokslo šakos. Visų pirm knygos, doros mokinančios, buvo šeip žmonių leidžiamos; jau 1900 metais žmonių švietimo ministerija sušaukia tam tyčia komitetą ir paveda jam išdirbimą rankvedžių, aiškinančių doros pamatus. Ketverius metus darbavosi tas komitetas ir sustatė 8 doros rankvedžius mokytojams ir 8 rankvedžius mokiniams. Dabar tie rankvedžiai yra vartojami visose japonų mokyklose, taip žemesniose, kaip vidurinėse ir augštesnėse. Kasmet mokosi iš tų rankvedžių apie pusšešto milijono vaikų, taip vaikiukų, kaip ir merginų.

Žmonių švietimo ministerija tečiau nėra dar tais rankvedžiais pasotinta ir renka žinias apie juos iš visuomenės ir įsiklauso į balsus juos spaudoje kritikuojančius.

Įžangos vietoje tuose rankvedžiuose yra įdėtas japonų caro manifestas, išduotas 1900 metais. Tą manifestą kiekvienas vaikas turi mokėti iš atminties.

"O jųs, mano pavaldiniai" — tokie tat sakomojo manifesto žodžiai — "bukite savo tėvus mylinčiais vaikais, bukite mylinčiais savo seseris ir brolius."

"Vyrai ir žmonos stengkitės tarpu savęs mylėties."

"Bukite vienas kitam ištikimais draugais."

"Bukite mandagųs ir geiskite gero visiems."

"Jųs, mokytojai, lavinkitės moksle ir dailoje ir tokiuo budu plėtokite savo protą ir tobulinkite savyje dorą."

"Rupinkitės užvis visuomenės gerove ir visuomenės reikalais."

"Gerbkite savo konstituciją ir savo tėvynės įstatus. Jei bus reikalas, narsiai stokite tarnauti savo valstybei."

"Tokiuo budu parodysite, jog esate ne vien dorais ir ištikimais pavaldiniais, bet kad mokate gerbti savo prabočių šventą atminimą."

Šeip Japonijoje doros išguldymas yra kiekvienoje klesoje vedamas pagal kitokio rankvedžio. Visųpirm mokiniai yra mokomi dorai elgties su savo draugais-moksleiviais, paskui su tėvais ir galų·gale su pat valdovu. Išguldyme nuolat yra nurodoma į gyvenimą visokių Japonijos karžygių ir šeip užsitarnavusių vyrų.

Mokyklose Japonijoje tikyba visai nėra paliečiama. Jų konstitucija duoda kiekvienam pilną tikėjimo laisvę, tik su ta sąlyga, kad jis savo elgimos kitiems nuoskaudos nedarytų. Doros rankvedžiuose yra pabriežta, jog užtai japonai yra apdovanoti pilna tikėjimo laisve, kad neikuomet nesityčiotų ir neniekintų svetimo tikėjimo ir kitataučių tikybos apeigų. Tie patįs rankvedžiai daug kalba apie savo tėvynės numylėjimą, apie priedermę guldyti galvą už jos gerovę, bet tuoj aiškina skirtumą tarp patrijotizmo ir šovinizmo. Moko taippat, jog šalies galė ir turtas nepriguli nei nuo kariuomenės ir laivyno, nei nuo žemės plotų ir gyventojų skaičiaus, bet vien tik nuo gyventojų išsitobulinimo doroje ir moksle.

Parodo taippat, jog Japonija yra kultuoje užsilikusi, bet drauge moka kitataučius godoti ir jiems gerai daryti. "Jei mes su kititaučiais elgtumies savo krašte netikusiai, peržengtume artymo meilės įstatus, skauzdami arba besityčiodami iš jų,— žemintume ne vien savo asnenį, bet ir savo tautos garę." — Taip skamba vienasparagrafas iš japonų doros rankvedžių.

Kokius vaisius išdavė toks doros išguldymas japonų mokyklose, prisikausėm ir užtektinai prisiskitėm karo laiku su jais.

Visos krikščioniškos tautos tuomet vien steėjosi tos mažos stabmeldiškos šalies žmonių budo prakiusumu.

Neveltui taip sukruto visa Amerika ir Vakarų Europa dabar rupinęs doros išguldymu mokyklose ir pas save.

Buddaizmo atgijimas.

Buddistų tikyba išnaujima atgyti; tas galima pastebėti Japonijoj, Koreoj ir Chinuose, o net ir Birme.

To priežastimi yra atradimas Buddos pelenų Peshawr'e, Vakarų Indijose.

Pranašas Budda gimęs Indijose beveik pirm 2.400 metų ir, kaip padavimai skelbia, numiręs Šiaurių Indijose, turėdamas 80 metų. Atrasti Buddos relikvijų autentiškumui negalima netikėti. Anas surado Anglijos archeologas, o Indijų vice·karalius, lorda Minto, anas iškilmingai atgabenęs Kalkuton ir perstatęs buddistų kunigams, atkeliavusiems tyčia iš Birma.

Pasiremiant ant senobinių kronikų imta ieškoti Buddos pelenai ir pagaliau atrasta. Jie gulėję giliai žemėje viename urve, ant kurio paviršiaus kitus kartus stovėję aukšti murai, bet šiandie ant paviršaus žemės jau visiškai išnykę.

Bronzo (žalvario) karste atrasta krištalinė dėžė, kurioje buvo sudėta žilai-balti pelenai ir keturi apdegę žmogaus kaulai. Dėžė su pelenais pirmiausiai pargabenta iš Kalkutos į Simli, o dabar iškilmingai gabenama į Birmą.

Regis, tie pelenai bus sudėti Mandalay'uj ir ant jų pastatyta šventinyčia.

Kitokiuo keliu į žemgalį.

Norints šiaurinį žemgalį "atidengė" dr. Cook ir tenai taippat "viešėjo" komendantas Peary, atsiranda dar mažatikiai, kuriems norėtųsi patikėti tasai svarbus atidengimas.

Prie tų mažatikių eilės galima priskaityti pirmiausia A. Kempą, iš tos norints priežasties, kad budas, su kurio pagalba savo kelionę į žemgalį nori atlikti, labai įdomus ir vertas paminėjimo.

Aiškiau pasakius, A. Kemp į žemgalį mano keliauti povandenine valtimi.

Kas tiesa, nekurie mokslininkai tvirtina, kad ties žemgaliu ledo storumas esąs nepaprastai milžiniškas, vienok patirta, kad plaukiojant ten ledų kalnai įsimerkią vandenin tik dviem trečdaliais savo storumo. Tatai A. Kemp visai to nebijąs ir laikąs apsikabinęs visą tą savo pleną.

A. Kempo povandeninė valtis taip sutaisyta, kad galinti išlaikyti kuosmarkiausius vandens spaudimus. Joje busią pritaisyti įvairios ryšies aparatai, su kurių pagalba busią galima visas vandenyj apylinkes apšviesti ir palengvinti tyrinėjimus. Valtyj galėsią buti keturi žmonės, aprupinti visukuom, kas tik reikalinga savaitės pragyvenimui.

A. Kempo (jis d·ras) plenas sekantis:

Jis pasileisiąs į šiaurius kietžemiu kuotoliausia, kiek busią galima, o iš ten paskui povandenine valtimi. Apskaitoma taip: valties greitumas 15 mylių valandoje, arba 500 mylių tolumas, koksai jį gales atskirti nuo žemgalio, busiąs perkeliautas į dvi dieni. Atgal vėl dvi dieni ir 3 dienos ekasi išbuti po vandeniu ties žemgaliu su valtimi. Išeina visa savaitė.

Įdomu žinoti, ką pamatys į vandeniu ant žemgalio tas naujas išradėjas?

Vienok vis·gi patirsime, nes A. Kemp šią vasarą žadąs į tos kraštus iškeliauti.

Gal jis žengs pėdomis Peary ir Cooko. Ir neabejojama, ad taip bus, nes tos kelionės udas neįtikėtinas.

Šio Birželio 18 dieną New Yorkan parkeliauja pulkininkas Roosevelt su savo šeimyna. Visos politiškosios partijos ruošiasi jį iškilmingai sutikti.

"Peanuts" (žemriešutis) svarbus prekyboje produktas.

"Peanuts! Peanuts! Penki tai krepšiukas! Svieži! Peanuts! Tiktai ką iš ugnies!" Kas negirdėjęs tokių šaukų? Kas? To Amerikoj nėra.

Ir kas-gi manytų, kad mažas riešutėlis, vadinamas žemriešučiu, lošia tokią svarbią rolę amerikonų gyvenime, Jungtinių Amerikos Valstybių prekyboje.

O tuo tarpu taip yra.

Jungtinėse Valstybėse tų žemriešučių metais surenkama 2.000.000 maišų, kiekviename maiše po 100 svarų, iš kiekvieno svaro 5 krepšiukai "peanuts'ų", kas sykiu mums duoda 1.000.000.000 krepšiukų, krepšiukas po 5 centus, arba metinis "peanuts'ų" išprodukavimas Jungtinėms Valstybėms suteikia 50.000.000 dolerių apyvartos.

Kasdiena amerikonai suvalgo 2.740.000 žemriešučių krepšiukų vertės 137.000 dolerių.

Ant kiekvieno amerikono taigi išpuola metais 11.2 krepšiukų, arba 660.12 žemriešučių, vertės 55.1 centų.

Ir pats miestas Chicago turi didelę žemriešučių apyvartą.

Ir taip:

Kas metai Chicagos gyventojai suvalgo 150.000 žemriešučių maišų, sveriančių žygiu 15.000.000 svarų, arba 75.000.000 krepšiukų. Jų vertė apskaitoma ant 3.750.000 dol.

Kiekvienas Chicago gyventojas kas·diena išleidžia ant žemriešučių 5 — 12 centų. Pasirodo, kad tiems niekams kas·diena išleidžiama $10.123.95, kad tuo tarpu daugumas darbininkų neturi ką valgyti.

Toksai mažytis daiktas, o vienok kokią jis sviete lošia rolę, kiek ant jo pinigų išleidžiama.

Originališkoji moterystė.

Amerikonas ir eskimosė.

Parinkta porelė ir tas tikrai amerikoniškai.

Ir originališkai.

North Tonawanda, N. Y. apsivedė Clyde B. Simpson su Rachel B. Blake.

C. B. Simpson esąs tenaitinio geriausio advokato sunus, ponia·gi Blake esanti pilno kraujo eskimosė.

Pargabenęs aną iš Grenlandijos vienas Amerikos misijonorius su taja mintimi, kad ji kuomet nors sugrįšianti atgal į savo tėvynę ir tenai mokysianti savo tautiečius eskimosus krikščionybės ir anuos krikštysianti.

Ir rodėsi tas viskas bus tvarkoje.

Tuo tarpu patogi eskimosė staiga gavo įkvėpimą mokyti jauną Simpsoną "meilės tikybos".

Pasekmės to buvo nepaprastos, nes nunai jau abudu apsivedę.

Amerikonai palengva iš to juokiasi.

Daro jiedum įvairius užmetinėjimus, ot, taip sau juokomis: Kad vyras savo žmonai ant kiemo turėsiąs padirbdinti ledini urvą ir tt.

Tečiau jaunuoju jaučiasi sau laimingu ir iš to visko nieko sau nedaro.

Aišku tat, kad toje moterystėje svarbiausią rolę lošia meilė. Apsivedant nepaisyta nei titulų, nei pinigų, nei patogumo, bet tik vienos meilės ir tikro prisirišimo.

Taigi tas viskas labai originališka, o juo labiau viešpataujant visagalingam doleriui.

Retas toksai atsitikimas.

Laiškas Redakcijon.

Kenosha, Wis.
Gegužio 29 d., 1910 m.

Gerbiamoji "Kataliko" Redakcija:—

Prašau atspauzdinti sekantį mano pranešimą:

Aš priguliu prie Lietuvos Sunų Draugystės m. Allegheny, Pa. Taigi šiuomi pranešu savo draugams, kad aš siunčiau kelius sykius laiškus, bet jokio atsakymo iš ten negavau. Siunčiau be to per vieną vyrą pinigus, idant jis užmokėtų draugystėn prigulintį mokestį, bet ligšiol negaunu nei jokios žinios. Tatai dabar tai apreiškiu per laikraštį viešai ir prašau man prisiųsti Lietuvos Sunų Dr. prezidento adresą. Tegul tai padaro patįs draugai ar kas kitas.

Tą patį dariau ir su savo 87 kuopa S.L.R.K.A., bet jokio atsakymo negavau. O prie kuopos priguliu aš ir mano žmona Antanina. Taigi malonėkite duoti man atsakymą, ar mano mokestįs kuopoje pilnai užmokėta, ar ne. Beto, aš noriu iš tos kuopos persikelti kiton, m. Chicago, kur man butų arčiau ir parankiau prigulėti.

Malonėkite atsakyti man laišku.

Su godone
Mikas Bardauskis,
381 Division St.,
Kenosha, Wis.

S. L. R. K. A. XXV SEIMAS.

Žmonių balsas laimėjo.
Seimo veidėju buvo svietiškas žmogus.
Į Susiv. prezidentus išrinkta p. Riktoraitis.
Organu paliko "Draugas", pigus laikraštis, metams kiekvienam sąnariui lėšuoja 24½ centus.
"Katalikas" "Draugui" davė pirmybę dėlei jo pigumo.

Mieste Plymouth, Pa. pereitoj savaitėj atsibuvo S.L.R.K.A. Seimas. Seimas prasidėjo po iškilmingų pamaldų Birželio 7 dieną, utarninke. Prezidentui kun. S. Pautieniui atidarius XXV seimą, imta rinkti vyriausybė. Į Seimo vedėjus išrinkta K. Vaškeviče iš Newark, N. J. o į seimo sekretorius M. Kadzievskis ir kun. Jurgutis. Maršalkas p. Višniauskas.

Antroji sesija prasidėjo 3:30 po pietų.

Perskaičius sekretoriui K. Krušinskui delegatų surašą, išrinkta mandatų peržiurėjimui komisija, kurion įėjo: A. Gudaitis, M. Toluba ir J. Laukus. Centro knygų peržiurėjimui išrinkta K. Radzeviče, K. Valukonis ir L. Šeporaitis.

Delegatas J. Lauraitis papeikė Susivienijimo prezidentą ir sekretorių už neatsakantį Susivienijime šeimininkavimą.

Presos komitetan išrinkta: S. A. Pilackas, kun. A. Kaupas ir A. Višniauskas. Šis komitetas pasiuntė šv. Tėvui pasveikinimą nuo Susivienijimo.

Perskaityta prašymas ir linkėjimai nuo Marijampolės progimnazijos Didžiojoj Lietuvoj.

Perskaityta pereito Seimo protokolas su nekuriais pataisymais.

Prezidentas kun. Pautienius atidavė seimo vedėjui visą Susivienijimo turtą ir dokumentus.

Paskui buvo kitokie smulkesni svarstymai ir 6:40 vakare sesija pertraukta.

Antroji sesija prasidėjo ant rytojaus, seredoje, 9:25 ryte. Atidarius Seimo vedėjui sesiją ir peršaukus delegatus, visiems dalyvaujantiems delegatams išdalinta Seimo ženkleliai.

Priimta telegramas su kuogeriausiais velijimais iš Vilniaus nuo Lietuvių Mokslo Draugijos.

Turtas Susivienijimo išneša:

Mahanoy City Merchant Trust Co. banke randasi $10.762.38.

Plymouth First National Bank $7.897.10

Pas kasierių kun. Staknevičią $2.284.56.

Knygius kun. V. Vizgirda Seimui pranešė, jog pas jį randasi $45.53 už parduotas knygas ir jo tasai pranešimas priimtas.

Pagaliau skaityta įnešimai. Kadangi jų skaitymas turėjo užimti daug laiko, taigi juos sutvarkyti išrinkta komisija, kurion įėjo: M. Milukas, kun. V. Vizgirda ir kun Ežerskis.

Sesija pasibaigė 12:35

Ketvirta sesija prasidėjo 2:35 po pietų.

Svarstyta "charterio" reikalas. Nors mųsų Susivienijimo "charteris" yra silpnokas, tečiau nuspręsta jis ir toliau tokiame padėjime laikyti, kol organizacija valdžia ir kitokiais priešais neužkabinama.

Skaityta kopų įnešimai. Reikėtų paminėti porą įnešimų, atkreiptų prieš "Kataliką", bet tai paliekama kitam laikui. O tuos įnešimus rašė "Katalikui" persistatanti bičiuoliais.

Sesija uždaryta 6:40 vakare.

Sesija 5 prasidėjo ketvergo ryte, 8:40.

Priimta naujai atvažiavusieji Seiman delegatai: Jonas M. Tananeviče ir K. Kučinskas.

Aprupinta medžiagiškai nekurių sąnarių atsiusti prašymai.

Centro kasieriaus ir sekretoriaus knygų peržiurėjimo komisija išdavė savo raportą, jog knygų peržiurėti jokiuo budu negalima dėlei neatsakančio jų vedimo ir trumpo laiko, taigi išrinkta knygų peržiurėjimui nauja komisija, kurion įėjo: Vasiliauskas, V. Stankevičia ir M. Kadzievskis. Toji komisija praėjus trims mėnesiams privalės išduoti pilną raportą apie knygų stovį.

Delegatų atsistojimu atsisveikinta su kun. Kudirka, kuris iškeliavo į Lietuvą ir nutarta tą dieną nubaigti Seimo svarstymus, nors prisieitų svarstyti lig vėlybai nakčiai.

Nutarta išmokėti užsilikusius $578.10 "Žvaigždei" už organavimą, kadangi knygų peržiurėjimo komisija savo raporte buvo padarius klaidą.

Atėjo organo reikalas:

Įnešta klausimas, ar pirkties organą, ar samdyties. Dauguma balsų perėjo samdyties. Į organus perstatyta "Katalikas" ir "Draugas". Nutarta imti tas, kuris bus pigesnis. Kainos turi but paduotos uždarytuose vokuose.

Šešta sesija prasidėjo 2:25 po pietų, ketverge.

Pradėta svarstyti organo klausimas. Atidarius vokus pasirodė: "Kataliko" leidėjas padavė kainą 40 centų metams už egzempliorių, o "Draugo" Bendrovė 24½ centus. Dėlei tokio pigumo "Draugas" priimta į organus, kuris be to privalo užstatyti kaucijos (Security Bonds) $10.000.

Centro valdybon išrinkta: Prezidentu J. Riktoraitis, vice prezidentu K. Vaškevičia, sekretorium K. Krušinskas, kasierium A. Denisevičia. Kasos globėjais: J. Vasiliauskas ir M. Kadzievskis. Dvasišku vadovu vienbalsiai aprinkta kun. M. Pankauskas.

Aukščiausian teisman išrinkta: J. M. Tananeviče, J. Šalčius, J. Laukaitis, S. A. Pilackas ir J. Lauraitis. Presos komisija: V. Stanley, M. Milukas ir M. Toluba. Konstitucijos sutaisymui: V. Stanley, V. Stankeviče, M. Kadzievskis, kun. J. Misius ir J. Laukus. Nauja konstitucija turi but atspaudinta organe. Knygium palikta tas pats, kun. V. Vizgirda.

Nutarta, kad kasierius pastatytų "Security Bonds" $25.000.

Buvusiam kasieriui K. Radzevičiui nutarta reikalaujamų $770.34 nemokėti.

Sesija pertraukta ir nutarta turėti svarstymus dar vakare.

Po nekurių apkalbėjimų nutarta išmokėti: K. Valukoniui $2.00 (už ką?), J. J. Paukštis už 100 seimo ženklelių $10.00, už telegramą pas šv. Tėvą $13.60, P. Mikalauskui $1.00 (už ką?) ir "Draugui" už atskaitas $65.00.

Nutarta organas sąnariams siuntinėti nuo Liepos 1-mos dienos š. m. Šeimynai bus siunčiama vienas egzempliorius. Sąnariai už organą metams mokės 25 centus, kurių 24½ centus gaus "Draugo" Bendrovė, o ½ cento eis kason.

Kontraktą su organu "Draugas" padaro Centro valdyba.

Seimo sekretoriam išmokėti po $5.00.

Ateinančiais metais Seimas laikyti m. Baltimore, Md.

Žmonių balsas laimėjo ir tai visai laimėjo, nes kunigai-politikai prašalinta iš Susivienijimo vadovų, apart vieno dvasiško, ir visa valdyba patekus į svietiškųjų rankas. Dabar tik reikia gero noro, o Susivienijimas bujos bujojęs. Tiktai, deja, kun. Vizgirdai su "Draugu" nebus galima už Susivienijimo išdą ušti, kaip kad jo tikėtasi. Skaudžiai apsigauta. O juk tas pats "Draugas" savu laiku mielai patėmijo, kad laikraštis draudžiama pigiau siuntinėti, nei pusė regulariškos kainos. "Kataliko" išleistojas ne toksai lengvatikis, kad iš savo kišeniaus pridėti. Tegul taigi "Draugas" dabar sau žinosi.

Negalima užtylėti nepaminėjus nekurių Seime šulų, kaip tai kunigų Vizgirdo, Kuro ir Serafino, kurie didžiausią Seime netvarką kėlė. Jie stengėsi, kaip paprastai, burnoti svietiškus delegatus, tečiau jiems liepta švelniau elgties ir tylėti. Pastarasis kunigas, sakoma, nepriguljs nei prie Susivienijimo, o norįs kitus mokyti ir pirmininkauti. Paskiau pakalbėsime apie kitus "tėvelius", kurie "Kataliką" išvardina įvairiais epetitais, rašydami Seiman įnešimus. Tokiems pritaikoma Kristaus žodžiai: Atleisk jiems, nes patįs nežiną, ką darą.

S. L. A. XXV Seimas, laikytas Chicago, Ill.

Seimas prasidėjo panedėlyje, 6 d. Birželio, 8:30 ryte.

Seimo viršininkais išrinkta šie: pirmsėdžiu K. Gugis, jo pagelbininku V. Birštonas, raštininku J. V. Liutkauskas, pagelbininku J. Naveckas. Prie laiškų skaitymo: A. Barčius ir A. Bridickas. Presos komitetas: Adv. Bradchulis, J. Bendoraitis, J. S Lopatto, J. Kučinskis ir S. Vitaitis. Maršalkos: F. Golubickis ir A. Bieržinskis. Visi išrinkti slaptu balsavimu.

Delegatų suvažiavo 119.

Telegramos prisiųstos nuo Dailės Dr-jos Vilniuje, iš Valparaiso, Ind. ir nuo Literaturiškos Dr jos Lietuvoje.

Šv. Onos Dr-jos 127 kuopa S.L.A. iš Lawrence, Mass. atsiuntė puikų vainiką, širdies pavidale. Moterų Apšvietos Dr-ja iš Chicago, Ill. atsiuntė puikų bukietą. Varde XXIV Seimo atstovų iš Schuyllkill pavieto atsiuntė puikų vainiką iš vasilkų nupintą ir plaktuką XXV Seimo pirmsėdžiui.

Laike peržiurėjimo mandatų kalbėjo prez. Živatkauskas, dr. Šliupas ir Gabrys iš Paryžiaus.

Antrą dieną, ty. 7 d. Birželio, buvo peržiuromi komisijos pirkimui tautiško namo darbai. Iš pradžių buvo dideli ginčai už tai, kad komisija nelegališkai pasielgus, pirkdama brangesnį namą, negu buvo nutarta XXIV Seimo. Komisijos pirmsėdis Birštonas ir adv. Lopatto aiškino, kad paskirtų pinigų buvo permaža, kad jie negalėję kitaip pasielgt. Toliau komisija aiškino kad namas stovi labai gero vietoj, iš visų pusių apsupta gelžkelių stotimis ir kad trumpame laike toji vieta pakilsianti ir jaigu Susiv. norėtų parduot, tai galės gerokai už dirbti. Tarpe šios komisijos sąnarių taipogi buvo ginčas bet ant galo visi susitaikė ir raportas likosi priimtas.

Knygų peržiurėjimo komisijos raportas priimtas. Knygos rastos tvarkoje.

Emigrantų namo komisija nepribuvo.

Tolesniai tęsėsi skaitymas kuopų įnešimų. Įnešimai buvo beveik vienodi, daugiausiai link sugrąžinimo referdumo. 185 kuopa prisiuė įnešimą, kad Šernas iš Sv. Butų išbrauktas. Nutartažtai ją aštriai papeikti.

Skaitymas kuopų įnešų užėmė pusantros dienos. Adv. Bradchulis buvo įnešęs, kad tų įnešimų ištisai nereik skaityti, kadangi jie visi yra vienokio turinio ir bereikalingai laiką užima, bet dauguma tam pasipriešino. Tuvo skaityta ištisai.

Pabaigus skatyti įnešimus, prasidėjo diskusijos apie naująją konstituciją. Nekurie smarkiais žodžiais užpuldinėjo ant komisijos naujos konstitucijos, buk toji komisija norinti visiems uždėt žabangus ir nauja konstitucija esanti aristokratiška, visai netinkanti Susivienijimui. Adv. Lopatto paaiškino, kad naujoji konstitucija yra padaryta pagal reikalaujamų tiesų Junginių Valstybių. Koks tai gaigalas užsipuola ant adv. Lopattos, išvadindamas jį kontrabandistu ir duoda įnešimą, kad naujoji konstitucija butų atmesta. Tautiečiai duoda įnešimą, kad konstitucija butų skaitoma ir, kiekvieną paragrafą apsvarsčius, priimta. Socijalistai reikalauja visai atmesti neskaičius. Eina balsavimas. Diduma balsų pereina, kad konstituciją skaityt. Priėjus prie paragrafų, kur ra minima apie visuotiną balsavimą, ilo trukšmas. Komisija aiškino, jog Jung. Val. statymai neleidžia visuotino balsavimo, bet čia užsispyrė dauguma balsų liekasi priimtas visuotinas balsavimas. Taigi dabar S.L.A. viršininkai į centro valdybą renkami visuotinu balsavimu. Seimas ir turi galę išrinktuosius užvirtinti arba atmesti, jaigu pripažįs, kad rinkimai buvo nelegališki. Ant šio paragrafo buvo praleista labai daug laiko bergždiems ginčams. Toliau buvo skaitoma kiti paragrafai ir beveik be jokių ginčų priimta, nors iš pradžių nekurie reikalavo neskaičius atmesti ištisą konstituciją. Pasirodė, kad naujoji konstitucija sutaisyta tinkamai ir dauguma balsų liko priimta.

9 d. Birželio buvo skaitomas raportas Literatiškojo komiteto. Raportas priimtas. Raporte pranešama, kad dabartinis "Tėvynės" redaktorius p. Jokubynas rezignuoja. Rezignacija priimta. Už jo tarnavimą Susiv. labui delegatai ištaria jam ačiu atsistodami. Kaipo kandidatus ant redaktoriaus, komitetas perstatė šiuos: Garmų iš Chicagos ir Vidiką iš Valparaiso, Ind. Dauguma balsų "Tėvynės" redaktoriumi išrinktas Vidikas iš Valparaiso, Ind.

Visus reikalus užbaigus, buvo skirstomi tautiški centai. Tautiškam namui Vilniuje paskirta 1.000 rublių, Emigrantų namui — $400.00, Kankiniams Sibire — $100.00 ir likusius $180.39 — "Aušros" Dr-jai. Už prisiųstus laike seimo $21.00 nutarta užprenumeruot nekurioms kuopoms "Birutę".

Prieš rinkimus centro valdybos B. K. Balevičia duoda įnešimą, kad talpinami "Tėvynėje" straipsniai Susiv. reikaluose prigulėtų nuo centro valdybos. Centro valdyba peržiuri straipsnį ir turi tiesą duot arba neduot redaktoriui, taip kad redaktorius neturi but atsakomu už patalpintus organe straipsnius Susiv. reikaluose. Dauguma balsų įnešimas priimta.

Į Centro valdybą išrinkta šie:

Prezidentas M. Damijonaitis, Vice-Prezidentas F. Živatkauskas, Sekretorius J. Žemantauskas, Išdininkas J. Skritulskis, Administratorius T. Astramskas, Kasos globėjas V. Birštonas, Literatiška komisija: B. Balevičia ir L. Šernas.

Pagal naujos konstitucijos Susiv. reikalinga turėt daktaras, taigi Susiv. daktaru išrinktas F. Matulaitis.

Susiv. advokatas J. Lopatto.

Sutvarkymui banko išpirkimui dvarų Lietuvoje išrinkta komisija iš šių asmenų: Bieržinskis, Dr. Šliupas, Bradchulis ir Olšewskis.

Tautiško namo priežiurai palikta ta pati komisija.

XXVI Seimas nutarta laikyti ateinančiais metais Baltimore, Md.

Užbaigoje buvo dainuotas tautiškas himnas, pritariant M. Petrauskui ant vargonų.

XXV Seimas užsidarė 11 d. Birželio 6 val. vakare.

Meksiko prezidentas Diaz, kuris stengiasi vėl likties prezidentu (Žiur. "Politiškose Žiniose").

"Kataliko" agentai.

Kurie turi tiesą rinkti apgarsinimus, prenumeratą nuo skaitytojų, priminėti orderius ant visokių drukoriszkų darbų ir taip toliaus yra szie:

Karolis Kazokas
Yra mųsų agentu Chicagoje ir apielinkėje, jis turi tiesą rinkti prenumeratą už "Kataliką", užrašyti naujus prenumeratorius, priiminėti apgarsinimus, drukoriškus darbus ir tt. Jam atsilankius galite atlikti reikalą kaip pačioje redakcijoje.

W. Adominas
34 Logan St.
Wilkes Barre, Pa.

J. K. Valinskas
L. Box 288
Chicago Heights, Ill.

Kaz. Makarevičius,
255 Wallace St.
New Haven, Conn.

J. Petrikis
1514 Ross Ave.
Scranton, Pa.

P. Mikalauckas
Keliaujantis agentas valstijoje Massachusets ir New Hamshires 320 Broadway
So. Boston Mass.

Jonas Kučinskas,
238 Slocum St.
Kingston, Pa.

Ant. Zukauckas
871-31st Pl.
Chicago, Ill.

Jos. Dzika
Box453
Forest City, Pa.

Mikolas Voicenaviče,
2 River St., West Lynn, Mass.

Silver Creek, Pa. ir apielinkėj mųs agentas yra
p. M. Matulevicius.

. Dabu skis,
858—33rd St.,
Chicago, Ill.

S. Kiela
P. O. Box 16
St. Charles, Ill.

Fr Venckus,
304 N. Chicago St
Kenosha, Wis.

John Naujokaitis,
45 Planet St.
Commercial Road E.
London, England

Jonas Vieraitis,
107 S. Harding St.
Worcester, Mass.

J. G. Miliauckas
Union Savings Bank
Pittsburg, Pa.

Kaz. Kučinskas,
180 N. Washington St.
Wilkes-Barre, Pa.

A. Kaspar,
27 E. 23rd St.
Bayonne, N. J.

M. K. Petrauckas,
264 Pine St.
Kenosha, Wis.

Jonas Balčis.
2239 W. 23rd Pl.
Chicago, Ill.

Vincentas Linka,
Keliaujantis agentas Chicaje, ir apielinkėje, pas jį galima užsirašyti ir atnaujinti už 'Kataliką", teipogi pas jį galima gauti pirkti visokias knygas.

J. Pakarklis,
1032 Washington St.,
Norwood, Mass.

Jos Zemantauskas
39 W. Porter St.
Waterbury, Conn

V. Staseviče,
349 Hamilton St.,
Grand Rapids, Mich.

Sabast. Walentinas,
370 Humbold St.
Brooklyn, N. Y.

$100 Typewriteris už 17c ant dienos!

Perskaitykit antgalvį išnaujo, tada dasiprotėsite, ką tas reiškia.

Oliver Typewriteris—geriausia matomo druko mašina $100—geriausias šių dienų typewriteris—bus jųsų už 17c ant dienos!

Typewriteris, kuris yra svarbiu dalyku pramonystės istorijoje—bus jųs už 17c ant dienos.

Typewriteris, kuris parengtas su tokiomis prietaisomis, kaip tai: Lygus Ėjimas, Lygumas Linijų, Dvigubas Sustojimas, Didis Spartumas, Automatiškas Tabulatorius, ir visos kitos naujausio isradimo prietaisos. Viskas

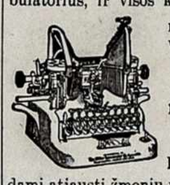

17c ant dienos bus jusu!

Męs tik dabar tą pagarsiname, norėdami atjausti žmonių nuomones. Tik visai mažas įmokėjimas ir paskui 17c ant dienos. Tai yra plianas riešuto lukšte.

Iš pasekmės—tokios daugybės atsišaukimų, męs patįs nusistebėjome.

Reikalavimai ateina nuo visokių luomų ir užsiėmimų žmonių.

Daugiausia apsisteliavimą gauname nuo gerai pasiturinčių žmonių, kuriuos patraukė toji nauja propozicija. Dabar Oliver Typewriteris dėlto ir yra populiariškiausias.

Taigi dabar ir yra gadynė visotino vartojimo typewriterių.

Ketvirtdalis milijyno žmonių daro pinigus su

The OLIVER Typewriter

Geriausia matomo druko mašina

Oliver Typewriteris daro pinigus ištarus tiktai žodį "eik!" Taip lengvai drukuoja, kad pradėjęs bemat išmoksti. Uždirbi besimokindamas. Tegul mašina užsimoka už save 17c o rešetas lieka jums.

Kur nebebusi, ten yra darbo ir uždarbio su Oliver mašina. Pramonės svietas stveriasi už Oliver mašinų. Sunku net išpildyti visus apsisteliavimus. Jos uždirba daugiau, kaip kitos kokios darbininkų kliasos.

"Oliver Typewriteris kožname name"

Tai yra šios dienos šauksmas. Dabar šios mašinos yra reikalingos kiekvienam namui. Prastumas valdymo ir drutumas mašinukių daro jas parankiomis kasdieniniam drukaovojimui. Daugiausia jos užima jaunuomenę.

Dabartinio mųsų pardavimo plianas pristatys Oliver mašiną į kožną Amerikos namą.

Ar-gi jųs uždarysite savo namo arba offiso duris nuo jo?

Rašykite tuojaus klausdami informacijų ir naujo Oliver katalogo. Adresas:

The Oliver Typewriter Co.
47-55 Dearborn St. Chicago, Ill

J. ADOMAITIS
UŽLAIKO
PUIKU SALIUNA
Szaltas alus skani arielka ir kvepenti Havanos Cigarai
17ta ir Union Ave. Chicago.

V. PALIUKAITIS
LIETUVYS KARPENDERIS,
Praneszu visiems lietuviams kad asz talsau visokius namus be skirtumo, popieruoju, maliavoju ir visą darbą atlieku kogeriausiai ir pigiausiai. Meldžiu su reikalais kreiptis pas mane po antr.
3229 Auburn Ave., Kertė 33 Pl.

Telephone Canal 285
KAZ. KATUTIS
LIETUVISZKAS GRABORIUS
Persamdo kereczius ant pagrabų, veselijų ir tt.
166 W. 18th St. Chicago, Ill.

Jusu Namuose

Jųs norit geriausią—niekas nėra geresniu dėl jųs draugų. Kiekvienam name turėtų rastis zopostas geros arielkos dėl priėmimo savo pažįstamų ir dėl apsisaugojimo ligų, kiekvienas gydytojas velina **Solo Rye**

Riebus Skanus Szvelnus Labai yra tinkanti arielk. dėl šeimynų.

IMKIT BUTELI NAMO SZENDIE
STRAUS BROS. CO.
Isdirbejai Chicago
T. Padlackis, lietuvis agentas

F. Bernatowicz

Pajauta

Lizdeiko Duktė arba Lietuva XIV metašimtyj.

Istoriškas Romanas

Išguldė Jonas Montvila.

(Tąsa).

atvežė išpirkimą suimtiniams, kiti kad prašo pagalbon prieš kryžiokus; kiti, kad paveda mums savo šalį; o aš pamislijau, kad jaigu ir taip butų, tai ir tai dar nėra iš ko taip džiaugties, ir tuojaus pasakiau: broliai! ištempkite ausis, turi buti tai kilpos, nes gausiai pakeliui sėja auksą ir prieš visus linkčioja. Pagalios, kada suėjo rodininkai, o kunigaikštis užėmė savo kedę, jie drąsiai įėję pasveikino žmones ir garsiai apreiškė, kad mųsų kunigaikštį apsirinko sau karaliumi ir kviečia jį į savo sostapilę.

— Ar tai gali buti? — sušuko nusistebėjęs Lizdeika.

— Taip, taip, mielas mųsų tėve! gerai girdėjome, kaip labai jiems patiko mųsų Jagaila; girdėjo tai ir kiti — kalbėjo vyresnysis — stovėjau prie pat kunigaikščio kedės, kaip dabar stoviu prie jųsų: susirinkimas buvo didelis, nes tuomet buvo suvažiavę daugelis kunigaikščių ir bajorų; vyriausias jų žiuponas, dailus, aukštas vyras, nei koks dievaitis, kalbėjo labai dailiai ir ranka rodė, kaip jų šalįs plačios ir derlingos, ir dėjo ją prie širdies, kada išdėstinėjo, kad mųsų Jagailą aukščiau stato už ciesorių ar karalių sunus; ant galo pridurė, kad tai jau ne pirmiena broliuotis Lenkijai su Lietuva, ir kad garsiausias jų karalius turėjo už pačią mųsų Gedimino dukterį.

— O ką Jagaila jiems atsakė? — klausė Lizdeika.

— Jagaila, sėdėdamas sukino usus ir laukė, ką sakys toliau; bet kad užsiminė lenkas apie karalienę, kunigaikštis pakilo, nusiėmė kepurę ir nulenkė galvą, o aš tuojaus pasakiau, kad tas kipšas jį jau užkerėjo. Kaip pradėjo paskui lenkas girti savo kunigaikščiutę, kaip ji patogi, išmintinga ir gera, kaip lenkia prieš ją galvas pasaulio valdovai, kokius turi turtus, taip užgavo jo širdį, kad geras mųs ponas, nei jų žinojęs, nei matęs, tuojau pasakė: Narsųs lenkai! tebuna taip, kaip jųs sakote, o aš noriai liksiu jųsų karaliumi!

— Tikrai tai girdėjai? — neramiai klausinėjo senis.

— Juk aš ne vienas ten buvau — atsakė pilietis. — Taigi nuo to laiko, kaip lenkas užsiminė apie kunigaikščiutę, Jagaila jau neužsidėjo kepurės. Žmonės pradėjo murmėti ir visaip lenkams prikaišioti; bet bajorai ir valdininkai nedavė jiems daug kalbėti. Pabaigus kalbą kunigaikštis nusivedė lenkus su savim į rumus ir nuolat tik su jais ir puotauja.

— Bet dar aršiau, kad jau rengiasi su jais į Lenkiją — pridurė kitas.

— Vos galiu tikėti jųsų žodžiams! — kalbėjo nusigandęs senis. — Taip staiga, be pasirodavimo, be apsvarstymo pašvęsti žmonių laimę svetimoms regykloms. Ne! tai negali buti, tikėkit man, jųs klystate! O kunigaikščio broliai, ką ant to sako?

— O ką gali sakyti? — atsakė vyresnysis — juk žinote, kad jų gražus burys; ankšta jiems Lietuvoj, tat norėtų kogreičiausia mųsų kunigaikštį išsiųsti ant svetimos duonos.

— Kad pats nesiskubintų, tat niekas negalėtų jį išvaryti — atsišaukė kitas. — Bet tie kerai jau ne nuo šiandie stovi jo suklydusioj galvoj. Oi, toji prakeikta lenkė, ji tai atnešė mums visas nelaimes! Jijė tai, aprėdžiusi mųsų kunigaikštį lenkų drabužiais, liepė jam ir vaikščiot, ir kalbėt, ir mintyt ir veikti kitaip, ir taip jį permainė, kad dabar sunku ir pažinti; jau dabar nei prieit prie jo, nei pasikalbėti negalima. Tavyje, brangus mųsų tėve, visa mųsų viltis! Jaigu tu jo neatmainysi, pateksime į nelaimes, kokių dar nematėme!

— Nurimkite! — tarė senis — Jagaila negali buti ant tiek nedėkingu, kad apleistų mumis; yra tai valanda užsimiršimo, kuri greit praslinks. Perstatysiu jam, ko nustoja ir ant ko save išstato; jis manęs visados klausė, ir dabar neužsigręž nuo mano balso.

— Užlaikyk mums jį, užlaikyk! — šaukė visi piliečiai — dievai tau už tai užmokės!

— Pasakyk jam, tėve, — kalbėjo vyresnysis, — kad męs nenorime broliuotis su lenkais. O jaigu jiems taip patinka mųsų kunigaikščių kraujas, tegul sau ima Skirgailą, Viguntą, Vytautą, arba kurį nors sunų Olgerdo, ar Keistučio, neginsime jiems; bet tegul palieka mums Jagailą!

Taip liudni vilniečiai, rodydami savo prisirišimą prie savo valdovo, meldė Lizdeiko nusiduoti tuojaus drauge su jais į Vilnių, net nešte norėjo jį nunešti; bet perdaug susijudinęs senis, negalėjo taip greit keliauti. Pavaišinęs tat juos, liepė ramiai grįžti namo, prižadėdamas, kad ant rytojaus busiąs sostapilėj. Bet kaip baisus skausmas spaudė jo širdį! Jau tas, ko labiausia bijojo, ir ką lėmė užrustintas dangus, stojosi. Labiausia jį spaudė Jagailo neužsitikėjimas, jog viską veikė slapta, be jo; atsiminė dabar jis pranašavimą Danieliaus piršlių ir vis labiau persitikrinėjo, kad nedėkingas kunigaikštis netiktai tautos laimę, jo, kaipo tėvo, saldžiausias viltis, bet net tikybą ir dievus pasirįžo apleisti. Kas do liudna ateitis! Koks budas jos atmainymo! Kaip sunkus ir skaudus padėjimas tikybos viršaičio! Vos diena švito, neramus senelis pasirengė į Vilnių. Pajauta, matydama ėvą tokiame padėjime, nedrįso klausti, ar važiuoti drauge su juomi; gerai ji prijautė, kad susirupinimuose, koki jį patiko, neturi jo apleisti. Suprato Lizdeika dukters mintį, ir nors nenorėtų išstatyti jos ant žingeidžių svetimtaučių žvalgymų, bet manydamas, kad gal jos patogumas dar gal atgaivins kunigaikščio jausmus, liepė jai važiuoti drauge į Vilnių.

Į miestą pribuvo gana anksti. Minios žmonių, kaip visados, patiko jį už vartų; liudni, atkreipti į jį, veidai rodė, kad vien jame turi viltį. Lizdeika, pagal paprotį, užvažiavęs į šventinyčios gyvenimus, nusiuntė dukterį į rumus po Auksės globa; pats-gi, pasilikęs tarp kunigų, stengėsi ištirti visą dalykų stovį. Jau visi žinojo, kad Jagaila su noru, net su džiaugsmu, priėmė Lenkijos vainiką. Visas miestas liudėjo, rumuose buvo džiaugsmas. Liaudis išpradžių grasino lenkų pasiuntiniams, ir kasžin prie ko butų priėję, kad bajorai ir valsčių viršaičiai, perkalbėti Jagailo, nebutų šiaip taip užlaikę tvarkos. Pasiuntiniai iš savo pusės taip-gi viską darė, kad tik parodyti žmonėms draugiškus Lenkijos link Lietuvos norus.

Lizdeika tuojau pranešė Jagailai apie savo pribuvimą, prašydamas jo išklausymo. Gavo atsakymą, kad rytoj ryte galės su juomi matytis. Nesmagus buvo seneliui tas atidėliojimas, atsiminus, kad pirmiaus nebudavo taip svarbaus reikalo, kuris galėtų sutrukdinti jo pasveikinimą. Suprato jisai, kad Jagaila su didžunais jau nuo seniau apsvarstęs apie prisiėmimą Lenkų vainiko, kad atsiuntimas pasiuntinių yra tik vaisium pirmesnių jo darbų. Pagalios žinia, kad prisiėmimas vainiko yra sujungtas ryšiu su viena stropiausių krikščioniškų kunigaikščiučių, uždavė jam paskutinį smugį. Nebejojo jau Jagaila ir pasirįžo apleisti tėvų tikybą. Jautė, kad sunku bus jį užlaikyti po senovei, bet paprašęs visados sakyti teisybę į akis, pasirįžo drąsiai atidengti savo nuomonę ir, atsidavęs dievams, laukė pasimatyno.

Norints tautoje, taip stipriai prisirišusioj prie savo dievų ir valdovo, padarė nesmagų įspudį pašaukimas jo valdyti svetimą šalį, bet aplinkybės viską jam palengvino. Vytautas, kurio Jagaila lygiai bijojosi, kaip ir reikalavo, lygiai jį mylėjo, kaip ir neužsitikėjo jam, vostik patyrė apie brolio mierius, užmiršęs piktumą, tuojaus apleido kryžiokus ir pribuvo į Vilnių lygia tame laike, kada turėjo pributi pasiuntiniai. Nudžugo Jagaila iš sugrįžimo brolio, kuriame šiame padėjime turėjo tiek pagalbos; liko jam tiktai pasimatymas su Lizdeika; sunkus, bet neatmetamas reikalas. Per jį jisai galėjo užlaikyti ramybę visoje tautoje. Susitikimas su Lizdeika išrodė jam kaskart sunkesniu. Jautė, kad turi susitikti su žmogum, gerbiamuoju dėl jo dorybių ir išaukštintu Lietuvoje ir už jos ribų; su draugu, pas kurį nustojo užsitikėjimo ir pagodonės, ir kuris, susinešęs su liaudimi, vienoje valandoje gali panaikinti jo mielus. Žinojo taipgi jo karštą dievotumą, dvasios stiprumą ir buvo tikras jog dovanos, joki prižadai nepatrauks jo į krikščionių pusę; pasirįžo tat su juomi trumpai pasikalbėti ir pasirodyti nuolankum.

Mažai kam buvo žinomos išlygos, su kuriomis Jagaila priėmė vainiką, tai yra prijungimas Lietuvos prie Lenkijos, užvedimas joje krikščioniškos tikybos; buvo dar daug ir kitų išlygų; bet niekas jau neabejojo, kad Jagaila atvirai prielankavo krikščionybei: prirodymu to buvo lengvesnis įėjimas į pilį tėvams Pranciškonams, suteikimas jiems tulų įėjimų, sulyginimas Vilniuje krikščionių su kitais piliečiais, o ypatingai vienvalinis Alenos su tėvu gyvenimas kunigaikščio rumuose ir drąsus jos besimaišymas į valdžios reikalus. Jagaila, matydamas, kaip su kokia neapykanta žmonės žiuri ant to visko, norėjo kogreičiausia važiuoti Lenkijon; pasiuntiniai taippat, bijodami sumišimų, ir to, kad, atidėliojant reikalą, kunigaikštis Vilhelmas neatmainytų visų Lenkijos nusprendimų, geidė koveikiausia buti savo tėvynėj, ir ragino Jagailą prie pasiskubinimo. Pašaukė tat senelį ir, meiliai jį pasveikinęs, pasodino šalia savęs.

— Jau turi žinot, mano tėve! — tarė jam mandagiai — kad mane aprinko Lenkijos karaliumi. Neklausiau pirmiaus tavo patarimo, nes buvau tikras, kad tavo nuomonė, kaip visados, taip ir dabar, sutiks su mano; nes ar gali but mųsų Lietuvai didesnė garbė, kaip kad iš jos kunigaikščių galingos tautos renkasi sau karalius? Buk tikras, pataikysiu panaudoti savo išaukštinimą dėl jos aplaiminimo; eina man tik apie tai, kad laike mano nebuvimo, kuris neilgai tęsis, mano žmonės liktųsi saugioje rankoje. Vytautas geriausia mane užvaduotų, bet jo vardas reikalingas man tarp lenkų; kitų kunigaikščių aš taipgi reikalausiu Krokavoje. Liubarto patartis man reikalinga ant kiekvieno žingsnio; sugalvojau tat ištikimą ir narsų Amiloną palikti savo vietininku ir pavesti jam pilių sargybą. Ką tu, mano tėve, pasakysi ant to?

— Kad tave, kunigaikšti, lenkai šaukia ant sosto — tarė senukas — nieko tame nematau įdomaus; tavo gimimas, tavo šalių plotis ir tavo paties atsižymėjimai, lengvai išteisina tą išrinkimą; bet kad tas išaukštinimas atneštų laimę Lietuvai, to visai nesuprantu; abejoju net, ar galėsi tuomi užganėdinti net pats save.

— Neginčiju prieš tavo patėmijimus — atsakė kunigaikštis — nes dar niekad nebuvo klaidingi; priešingai, žiurėdamas ant šitų išdidžių pasiuntinių, kaip visame kame yra už mane aukštesniais, kada patyriau apie jų teises, valdžią, susinešimus su svetimomis viešpatybėmis, plaukai stoja man ant galvos, ir pats savęs klausiu, dėlko, apleidę kitus, mane nori turėti savo karaliumi? Manau tat, kad turiu turėt savyje arba vertus sosto gabumus, arba, kad ta tauta nėra taip sunki valdyti, kaip išrodo; pagalios, kad ne aš jos, bet ji manęs ieško, tat valia man tikėti, kad atsakysiu savo užduočiai ir pataikįsiu valdyti kaip Lenkiją, taip ir Lietuvą.

(Toliaus bus).

Br. Vargšas.

JONO ŠIRDIS.

Drama 5-se veikmėse.

(Tąsa).

ne tokiu kaip pirma, nuskriaustu, paniekintu, ne elgeta; neužmiršk to, ponas Nagas.

N a g a s. Kam-gi taip girties.

J o n a s. Aš nesigiriu, bet suminsiu kiekvieną, kas užstos kelią... Suprask tai ir atmink!

N a g a s. Suprantu, suprantu ir saugosiuos. Juk tamsta žinai, kad aš žmogus ramus. Labai linksma, kad tamstai pasisekė... Man nėra laiko... Einame, Vincai, męs dar su tamsta nebaigėm.

V i n c a s. Eikk... aš pavysiu.

J o n a s. Palaukk dar valandėlę. Argi tau atbodo su manim.

V i n c a s. Ne, man labai but malonu su tavim pakalbėti, bet turiu reikalą baigti su Nagu.

J o n a s. Kaip sau nori, aš tavęs nelaikau nuo reikalų, tik man gaila, kad susirišai su tuo Nagu. Iš jo nagų sunku ištrukti. Žinau aš tą...

N a g a s. Turite dar laiko, prisikalbėsite, o mudum šiandien reik baigti.

J o n a s. Palauk, Vincai. Aš noriu su tavim pakalbėti porą žodžių. (Pasiveda Joną į šalį). Aš išlupsiu tave iš to žmogaus nagų. Pasakyk jam atvirai, kaip brolis broliui, kas per reikalą tu su juo turi. (Nagui) Eikk tamsta jis ir už valandos tamstą ras. Nieko tuo nepralaimėsi.

N a g a s. Vincai, gana su manim šposauti; Aš ilgai juokties nemėgstu (išeidamas į šalį). Gal paskolįs nuo to pikto Jono. (Nagas išeina).

III

Vincas ir Jonas.

J o n a s. Tu paskolinai pas jį pinigus, taip? sakyk, kiek?

V i n c a s. Užtenka mano pečiam: daugiau priskolinti nebegaliu. Spaudžia mane iš visų pusių. Patyrė Nagas, kad aš noriu vesti ir dabar neduoda niekur ramuto.

J o n a s. Tu ketini vesti?

V i n c a s. Taip aš vesiu mergaitę, kurią neišpasakytai myliu. Visam tam trukdo Nagas. Kiti dar nieko nesako.

J o n a s. Ir ką tu manai daryti?

V i n c a s. Reik atnaujinti vekselį ir prirašyti palukas...

J o n a s. Ką tu kalbi! Aš to nedaleisiu. Dabar aš galiu padėti tau. Kiek tu jam skolingas? Sakyk?

V i n c a s. Penkis šimtus rublių.

J o n a s. Dėl tokių niekų tu dar rupinies? A ne išdukai. Šia paturėk mano lazdą. (Isiima dėklę). Čia pas mane visas turtas, kurį su prakaitu ant kaktos ir kruvinom ankom sukaliau. Ne daug — ne mažai, apie ketvirtą tukstančių bus.

V i n c a s. Kiek? Ką tu kalbi?

J o n a s. Tikra teisybė. Turint tiek grašio galma šiaip-taip vartyties. Kad viskas nuseks pagal mano norą nebus laimingesnio žmogaus... Ne tu vienas ketini vesti ne tu vienas myli...

V i n c a s. Ir tu taipgi?

J o n a s. (Varto pinigus). Ir aš taipgi. Dėlto vin ir pargrįžau. Pakalbėsime vėliau, o dabar šia pinigai ir bėgk pas Nagą. Čia tri penkis šimtus.

V i n c a s. (Nenori imti). Aš nežinau, ar aš giu...

J o n a s. (Pertraukdamas). Kaip tau negėda. Paimk kaipo nuo draugo, kaipo nuo brolio... Juk ir tu gelbėtumei mane nelaimje? Ar ne taip?

V i n c a s. Žinoma!

J o n a s. Dėlto šia pinigai.

V i n c a s. (Paima pinigus ir apkabinęs bučiuo Joną). Ačiu tau Jonai. Neikados nemiršiu tavo širdies. Bet vis gi reikėtų adaryti kokį popiergalį.

J o n a s. Kam tų parašų? Nelaukiau to nuo tęs Vincai... Ar aš Nagas, ar aš iš to min... Atiduosi, kada turėsi.

V i n c a s. (Spaudžia ranką). Ačiu! ačiu! Tau viem turiu buti dėkingu, nes tu išgelbėjai ne ir padarei laimingu.

J o n a s. (Laiko ranką). Kaip aš laimingas! Atoks silpnas galiu tau padėti. Linkiu t viso gero. O jaigu tu nori buti už tai kingu, tai mylėk mane, kaip brolį. Dar eikk pas Nagą.

V i n c a s. Ačiu, einu.

(Vincas išeina).

(T. B.)

Lietuvis kriauczius

Męs siuvame vyrams ir moterims naujausios mados siutus. Taipgi pataisome senus.

Turiu kelioliką lotų ant pardavimo, įvairiose dalyse miesto.

Pas mane galite užsiraszyti "Kataliką". Visokiuose reikaluose kreipkitės pas

KAZ. KUCZINSKAS,

180 N. Washington St., Wilkes-Barre, Pa.

LIETUVIS KRIAUCZIUS

Siuvu visokias vyriszkas drapanas kaip tai: Overkotus ir visokios mados Siutus. Meldžiu szelpt tautietį, o busite užganėdinti. Turiu daugelį visokių ceikių; priegtam senas drapanas czystiju, skalbiu, taisau ir kvarbuoju. Meldžiu kreiptis pe antraszu:

J. Kuczinskas,

238 Slocum St. Kingston, Pa.

MRS. EDWARD BRADEL

Dirbtuvė Kukardų, Szarpų, Veliavų ir Bažnytinių Karunų. Pristato Draugystėms parėdus. Siuva Sidabru ir Auksu. Reikale meldžiame kreiptis prie mųsų, o męs stengsimėsi kiekvieną užganėdinti. Teipogi užlaikome gyvas kvietkas.

1718 W. 47-th St. CHICAGO, ILL.

GEORGE HAZARD

PLUMBERIS

Suveda gazą, suras ir tt. Visus užkalbinimus greitai atlieka ir savo darbą gvarantuoja.

3252 Emerald Avenue - - Chicago, Ill.

Telephone Yards 4527.

VIENATINE LIETUVIŠKA DIDELĖ KRAUTUVE

Gereusiu armoniku, skripku, kiernetu, triubu, koncertinu ir daugybę visokiu muzikaliszku instrumentu. Puikiausiu dziegoreliu, lenciugeliu, visokiu gražiu žiedu, geru britvu, drukavojimui maszinukiu, albumu, revolveriu, kryžiu, guminiu litaru, istorisaku ir maldaknygiu, visokiu gražiu popieru del raszymo gromatu tuzinas 25c., 5 tuz. už $1.00. Atsiusk savo tikrą adresą ir už 5c. markę o apturesi No. 3 katalogą su 450 paveikslu ir 1.000 visokiu naudingu daiktu. Asz gvarantuoju kad mano tavoras pirmos kliasos o prekes pigesnes kaip kitur. Orderius iszsiunczu greitai in visus Amerikos, Kanados ir Anglijos krasztus. Kvieczu visus atlankit su visokiais pirkiniais ir orderiais pas K. WILKEWICH, Dep. K. 112 GRAND ST. BROOKLYN N. Y.

JONAS MAŽEIKO

Pirmiausias agentas ir notarijuszas dėl visokių reikalų ir rodos davėjas visose provose. Męs iszprovojem kogeriausia arba greitai sutaikom. Kas norėtumėt pirkt namus arba farma, tai męs paskolinam pinigus pigiause

JONAS MAŽEIKO

130 Canalport Av., Tel. Canal 683

DAKTARAS WISSIG

ISZ SENO KRAJAUS

Gydo labai pasekmingai visokias ligas chroniszkas vyriszkas ir moteriszkas kurios yra uszsiseneje. Jaigu kiti jums nepagelbėjo, atsilankykit pas mane.

EGZAMINAVOJA PIRMU KARTU DYKAI

1727 18ta gat. tarpe Paulina ir Wood

Ofiso valandos: 10 iki 12 ryte, nuo 3 iki 4 ir nuo 6 iki 9 vakare. Nedeliomis: 10 iki 2 P. M.

Tel. Canal 3263.

Pamislyk Gerai

kad visi gėrimai turinti mųsų Trade Mark yra geriausi. Bandykit mųsų Ranger Spring Straight Kentucky Arielką. Mųsų geriausios arielkos.

IZIDOR KOHN & CO.

išdirbėja

3829 State St. Chicago, Ill.

Phone Douglas 3390

Lietuviška Pirtis

ALEX KUPSHAS

Užlaikau geriausią lietuviszką, rusiszką ir turkiszką pirtį ant Bridgeporto. Mano pirtis buna ketvergais dėl moterų o pėtnycziom ir subatomis dėl vyrų. Taipgi užlaikau puikų salluna su visokiais skaniais gėrimais. Kuris pas mane atsilankys bus szirdingai priimtas.

3318 SO MORGAN ST

Im. 23 Akmenu Gelzkelio Laikrodelis

Vyriškas arba moteriškas laikrodėlis gvarantuot. ant 20 metų paauksuotas dubeltavi luksztai puikiai visaip iszmarginti, geral laiką laikanti, labiausia naudojami kellauninkų kurie turi daboti laiką. Specijališkas pasiųlijimas: Męs nusiųsime šitą laikrodėlį kiekvienam C. O. D. už $5.75 ir expreso kaštus dėl peržiurėjimo. Jei nepatiks, nemokėk nei cento. Už jį kitur mokėtum $35. 14k. paauksuotas lenciugėlis dovanai prie laikrodėlio.

EXCELSIOR WATCH CO.

904 Athenaeum Bldg., Chicago, Ill.

Lietuviszkas Buffetas

Kas neturi nakvinės. Pakeleivingi tegu atsilanko prie mųsų, o męs Jums duosime atsakanczią vietą pallsio ir patarnavimą visokiuose reikaluose.

Lieku, Su godone,

Kasparas Idzilevicze

3200 Auburn Ave.

THE FALCON CIGAR FACT.

Po vardu SAKALAS Cigaru Fabrikas

J. A. NUTAUC SAV.

— iszdirba geriausius —

HAVANOS CIGARUS

1601 W. 47th St. CHICAGO.

Tel. Yards 1735.

Godotini draugai!

Kauno rėdybos ir visi pažįstami, nepamirszkite manęs, jog asz paeinu nuo Szidlavos. Meldžiu atsilankyti po No.

Antanas Budžius

1445 S. Halsted Str.

NAUJAS GYVASTES BITTER TONIC

TOTONOL

Geriausias gerymas nuo visokių ligų kaip tai: dėl Dispepsijos, Negromuliavimo, Konstipacijos, Billiausness ir t.t.

TOTONOL DRUG CO.

22 nd ir Sacramento Ave. Chicago, Ill.

Nauja Daktariška knyga Daktaras Kišeniuje.

Su paveikslais, naudingais patarimais ir daugybe receptų nuo visokių ligų, gražiai apdaryta su auksinėm raidėm ant apdaro, knyga parsiduoda po 1 dol. Tą knygą gali gauti dovanai užsiraszydamas "Kataliką" ant metų mokėdamas prenumeratos 2 dol. mųsų agentui.

M. PALTANAVICZE

51 Millbury St Worcester Mass

The Star Cigar Mfg. Co.

F. KRISZCZIOKAITIS

Pirmutinis Cigarų dirbėjas ir pardavėjas Chicago ir apielinkėj. Parduoda lietuviszkus cigarus Vytauto ir Gedimino.

298 E. 14th St. Chicago Heights, Ill.

A. COHEN,

užlaiko

DIDELĖ KRAUTUVĖ DRABUŽIŲ

Jeigu norite pirkti ką nors ant žiemos ir szvenczių, eikite pas A. COHEN. Tenai rasite visokių drabužių dėl vyrų, moterų ir vaikų. Turime daugybę visokių puikių czeverykų. Mųs ezienios labai žemos. Męs kalbame lietuviszkai

1334 Jefferson St. - Chicago, Ill.

Administracija Liet. Teat. Dr-stės po priegloba Szv. Martino.

Vinc. Armonas, Prez.
941 — 33rd. St.
Stan. Stonevicze, Vice-prez.
3206 Auburn Ave.
Martinas Z. Kadzievskis Sekr. Prot.
3244 So. Morgan St.
A. Kasparavicze, Fin. Sekr.
3239 Auburn Ave Chicago, Ill.
J. M. Tananevicze Kasierius
3244 So. Morgan St.
REŽISZIERIUS TEATRU
Martinas Z. Kadzievskis
3244 So. Morgan St.

Administracija Dr-tės Šv. Stanislovo V. ir K.

Juoz. Klimas, Pirmsėdis
4527 Marshfield Ave.
Mot. Randis, Pagelbininkas
4608 So. Wood St.
Paulius P. Baltutis, Prot. rašt.
3244 So. Morgan St.
Jurgis Brazauckas, Fin. rašt.
4551 Hermitage Ave.
Kazimieras Stulga, kasierius
4513 So. Wood St.

Administracija D. L. K. Vytauto Politiško Kliubo

WILKES-BARRE, PA.
John S. Lopatto.
Attorney-at-Law Prezidentas.
47-48-49 Bennett Building.
Petras Aceviczius Vice-Prez.
58 Sheridan St.
Sylvestras Pileckis Sekr. Prot.
462 E. South St.
Kazim. Kuczinskas, Sekr. Finansų
180 N. Washington St.
Ant. Sheskevicze, Sekr. Finansų
501 New Grant St.
Jurgis Bekus Kasierius.
138 So. Meade St.
Petras Mazelka Globėjas Kasos
662 Northampton St.
Jos. Brrzdaitiss Glabėjas Kasos.
480 Stanton St.
Juozas Grimaila Marszalka
31 Tonnary St.

Administracija Dr-stės Lietuvos Sunų No. 1

ANT TOWN OF LAKE.
Stan. Anuczauskis, prez.
4559 S. Hermitage Ave
Juozapas Klimas, vice-prez.
4527 S. Marshfield ave.
Juoz. Žalandauskas, protokolų raszt.
4513 So. Hermitage ave.
Antanas Jankaitis, finan. raszt.
4514 Paulina St.
Antanas B. Žemaitis, kasierius.
4731 So. Wood St.

Kliubas Lietuvos K. Mindaugio.
V. Zacharevicze, prez.
917 33rd st.
Martinas Kadzievskis sekr.
3244 So. Morgan st.
J. M. Tananevicze, kasierius,
3244 So. Morgan st.
Kun. M. Krauczunas, kapelonas,
32nd Pl. and Auburn ave.

Vyriausybė Susivienijimo Lietuvių Namų Savininkų
Aleksandra Byanskas, Pirmininkas,
3327 Auburn Ave.
J. K. Chmelauskas, Rasztininkas,
3231 Auburn Ave.

Administracija Dr-tės Šv. Juozapo Laim. Sm.

Juozupas Zalandauckas, prez.
4513 Hermitage Ave.
Juozupas klimas, vice-prez.
4527 Marshfield Ave.
Petras Vaitkus, sekr. prot.
4408 So. Hermitage Ave.,
Jonas Pszelgauckas, sekr. fin.
4437 So. Wood St.
Stan. Anuczauskas, kas.
4559 S. Hermitage Ave.

ŠVIESOS ŽVAIGŽDE
(ant Town of Lake),
Chicago.
ADMINISTRACIJA:
M. J. Tnoleikis, Pirm.
4426 So. Hermitage Av.
P. A. Aukszt ikalnis, Pirm. pagelbinin.
4512 Wood St.
A. M. Petraitis, Raszt. aktų.
4435 So. Wood St.
D. J. Zansitis, Raszt. mokes.
4536 So. Hermitage Av.
D. J. Zansitis, Kasierius
4536 So. Hermitage Av.

PASARGA: "Už korespondencijas ir apgarsinimus "Kataliko" Redakcija neateako.

Draugisczių reikalai.

Extra! tėmykit akcijonieriai!

Keistuto Paskolinimo ir Budavojimo Dr-stės No. 1, Balandžio 28 d. direktoriai laikė savo susirinkimą, ant kurio nutarė permainyti vietą susirinkimo į Juozapo Ridiko salę ant 33 ir Illinois Court. Ateinantis susirinkimas bus laikytas Birželio 16 d. Juozapo Ridiko svetainėj. Teipgi atsidaro 36 Serija. Meldžiam ant ateinanczio susirinkimo kuodaugiausia prisiraszyti prie mųsų Paskolinimo Bankos.

Su godone,
M. Z. Kadzievskis, prez.
S. A. Pilackas, Sekr.
730 W. 17th Str.

Susirinkimas!

85 kuopa S.L.R.K.A. turės savo labai svarbų susirinkimą, Nedėlioj, 19 Birželio, 1910, 2 val. po pietu Szv. Kryžiaus parapijos svetainėje prie 46 ir Wood gatvės. Kiekvienas privalo pributi, nes po seimui turėsime daug svarbių reikalų dėl apsvarstymo.

85 Kuopos Rasztin.

Susirinkimas!

Lietuviszka Teatraliszka Dr-stė po priegloba Szv. Martino turės savo mėnesinį susirinkimą, Nedėlioj, 19 Birželio, 1910, Szv. Jurgio parapijos svetainėje prie 32 ir Auburn av. No 16. Kiekvienas privalo pributi, turėsime daug svarbių reikalų dėl apsvarstymo.

M. Z. Kadzievski, Rasztin.
3244 S. Morgan St.

Pranešimas!

Laike savo prieszmetinio susirinkimo, atsibuvusio 12 d. Birželio atsibuvo rinkimas naujos vyriausybės dr-tės Szv. Jono Krik. 1910 iki 1911 metams ixi Liepos mėn. F. Ruzgala, prez., St. Stanevicze, pagelb., J. Sereika Prot., Raszt. J. Lesczauskas, Fin. Raszt., J. Žilvitis, kas. Nutarta numažinti įstojimą ant pusės.

F. Ruzgalus, prez.
J. Sereika, Raszt.
(26) 912-32 Pl.

Pirmas Iszkilmingas Pikninkas!

Parengtas 33 kuopos Susiv. L.R.K.A. Kensington, Ill. bus laikomas nedėlioj, 26 d. Birželio 1910 m. P Kareckio darže Pauls Grove, 123rd St. ir Union ave. Inžanga 25c. porai. Pikninkas prasidės 10 val. ryte. Taigi godotini vlengencziai ir viengentės, nepraleiskite progos pasilinksminti, nes paskui gailėsitės. Muzykė bus net isz Vilniaus, kuri griesz lietuviszkus ir Amerikoniszkus szokius. Pelnas eis ant uždėjimo knygyno.

Pasarga: Isz Chicagos reikia važiuoti iki "White City", tenai imti West Pullman karus iki Union ave. ir eiti į pietus iki daržui. Visus szirdingai kvieczia
25) Komitetas.

Pirmas Didelis Piknikas!

Parengtas Lietuvių Jaunikaiczių Dainos Mylėtojų Dr-stės. Nedėlioj, 19tą d Birželio (June), 1910. Puikiame Parke Leafy Grove, netoli Willow Springs, Ill. Prasidės 9-tą val. isz ryto. Inženga į darža vyrams 25c. moterims dykai.

Nuoszirdžiai užpraszom visus vaikinus ir merginas, senus ir mažus koskaitlingiausiai atsilankyti ant szio pirmo puikaus szios dr-stės Pikninko, o busite visi užganėdinti, nes iszgirsite mus dr-stės Choro, malones ir saldžias lietuviszkas daineles, kurios visų szirdis pradžiugys, o prie tam ir puiki Orkestra griež lietuviszkus szokius, teip kad senam ar jaunam kožnam patiks, kuris tik atsilankys. Visus kvieczia

KOMITETAS.

PASARGA: Važiuojant ant pikniko isz visu daliu miesto važiuokit iki Archer Ave. tenai imkit Archer Limits karus ir važiuokit kol vež, o ten Joliet karai nuvež iki pat Parkui. (24)

Trečias Metinis Piknikas

Su iszlaimėjimu auksinio Laikrodėlio vertės $25.oo, parengtas storone Draugystės Palaimintos Lietuvos, Nedėlioje, 19 Birželio (June), 1910 m., Petersono Parke, kampas Western Ave. ir 59 ul. Piknikas prasidės 9 val. isz ryto važiuodami ant pikniko imkite Halsted karus ir važiuokit lig 59 st. Paskui 59 st. karais važiuoti kol veža kaip sustoja karai tal reik elti viena bloka lig daržo Užpraszo KOMITETAS.

Pikninkas!

Dr-tės Szv. Izidorio Artojo kuris bus Nedėlioje, Birželio 26, 1910. Darže White Eagle Grove cor. 83 st. ir Marquette ave., South Chicago, Ill.

Brolucziai ir sesutės; tas pikninkas yra parengtas dėl jusu pasilinksminimo ant tyro oro: teipgi turim pasigirti, kad męs gražu darža nusamdiem, su gražioms zabovoms: patarnavimas teipgi bus geras o tik inženga už 25c· Užpraszo
(25) KOMITETAS.

Pajieszkojimai.

Reikalingas mokantis darbą darbininkas lietuviškoje aptiekoje. Geras jaunas vyras. Atsišaukit tuojaus
3149 So. Morgan St.
Chicago, Ill.

Jieszkau vietos prie teplorių; nes darbą suprantu gerai ir galiu atlikti. Esu lankęs Vilniaus risavonės mokyklą Praszau atsiszaukti pas:

Vincentas Narbutas
1736 Blucher Str.
(25) Chicago, Ill.

REIKALINGA: 5 vyrai pardavėjai ir 3 merginos pardavėjos įvairuose departamentuose. Darbas ant visados ir su gera mokestimi. Atsiszaukite tuojaus pas: 12th Street Store
(24) 12th & Halsted St.

REIKALINGA 3 suprantanczių darbą lietuvių pardavėjų įvairuose departamentuose. Darbas ant visados. atsiszaukit pas

J. Oppenheimer & Co.
(25) 4700 So. Ashland Ave.

REIKALAUJU jauno gero barberio, kalbanczio lenkiszkai ir lietuviszkai. Darbas ant visados. Atsiszaukite po No. 4612 S. Ashland Ave. Savininkas randasi po No 4415 So. Wood St.
(26) S. Dowiatt.

RDIKALINGA 500 mainierių Pennsylvanijoj ir Ohio, kelias nuo Chicago $8.oo; 500 ant farmų Minnesotoj $30.oo ant mėnesio ir burdas, kelias nuo Chicago $8.oo; 200 vyrų į Michigano ir Wisconsino girias, mokestis $26.oo ir $30.oo ant mėnesio su burdu, kellas isz Chicago $5.oo; 500 darbininkų ant gelžkelių vakarinėse valstybėse, mokestis nuo $1.75 iki $2.25 ant dienos, kellas isz Chicago dykai. Reikalinga darbininkų ir mekanikų dėl visokių vietų Chicagoj ir apielinkėj. Ateik arba raszyk savo kalboje indėk už 2c stempą dėl atsakymo

J. Lucas, agentas
746 So. Canal St.
Chicago, Ill.

Vargonininkas

Neseniai atvažiaves isz Lietuvos, 20 m. amžiaus blaivns, galintis atsakantei vesti Bažnytini ir Tautiszka chorus. Paieszkau vietos prie Lietuviszkos parapijos atsiszaukti į "Kataliko" redakcija.

Pajieszkau darbininko ant ukės: dvi karvi melžti, arti ir žemę dirbti. Taipgi reikia senyvo žmogaus dėl namų apžiurėjimo, kuriam mokėsiu $10.oo ant mėnesio- Atsiszaukit pas:

P. Mažeika
(25) 3315 Auburn Ave.

Paieszkau brolių Juozupo ir Stanislovo ir sesers Barboros Audinių, paeinanczių isz Kauno gub. Kveidaros par. Drobukciu sodos. Pats ar kas kitas malonėkit duot žinią

Antanas Audinis
3324 Auburn Ave.
(26) Chicago, Ill.

ANT PARDAVIMO.

Keturi puikųs namai parsiduoda labai pigiai. Namai randasi ant Centre Ave., tarp 33-czios ir 34-tos gatvių, yra puikiai įtaisyti ant dviejų familijų su cementinlais sklepais. Atsiszaukit pas:

J. M. TANANEVICZE,
3244 So. Morgan St.

Parsiduoda Buczernė ir Grosernė labai geroj vietoj tarp lietuvių. Dieninė apvarta nuo $80.oo iki $100.oo. Locnininkas iszvažiuoja. Atsiszaukit pas.

J. Belnendt
12252 Union Ave.
(26) W. Pullman, Ill.

Farma 40 akerių su triobomis geroje vietoje Missouri valstijoj. Žemė labai derlinga tik 1 mylia nuo miesto; gelžkelis eina pro pat farmą. Parduddu dėl to, kad turiu važiuot in krajų, labai pigiai. Atsiszaukit pas

J. Kibortas, 835-34 Pl.
Chicago, Ill.
arba
L. Kibort,
908 Walter Ave.
(26) E. St. Louis, Ill.

Ant randos.

Labai gera vieta dėl pieniaus (milkmono) arba kito kokio biznio. 3222 Auburn ave. Atsiszaukit pas:

J. M. Tananevicze.
3244 Morgan St.

Puikųs ruimai dėl aptiekos ar kito kokio czysto biznio. Labai gera vieta dėl biznio, arti lietuviszkos bažnyczios. 663 W. 18th St. Atsiszaukit pas:

J. Rashinski,
(23) 665 W. 18th St.

$10.oo Nagrados

tam kuris pranesz, kur gyvena mano vyras Bronislovas Neffas, paeinantis isz Kauno gub. Poneviežio, sod. Zvirblių; 7 metai Amerikoj. Pirma gyveno Bostone, paskui Chicagoj. Dabar asz atvažiavau pernai su duktere isz Lietuvos ir nežinau kur jis randasi. Meldžiu praneszti

Mrs. Franciszka Neffiene
527 W. Maxwell St.
Chicago, Ill. (25)

PIRMUTINE
Lietuviška Restauracija!
ant Bridgeporto

Puikiai įtaisyta, kurioje galima gauti kaip amerikoniszki taip ir grynai lietuviszki valgiai. Praszome atsilankyti ir pamėginti mųsų valgių.

Restauracija randasi ant
(25) 3249 So. Halsted St.

Mokykla Šokių!

Prof. Julius S. užtikrina, kad iszmokys szokti kiekvieną jauną ar seną. Iszmokina valcą 6 rųszių ir taip kad gali drąsiai eiti szokti publikoje. Taip-gi iszmokys ir kitus szokius su 6 vakarais; vakare nuo 8 valandų iki 11. Kas moka vaikszczioti, tas gali iszmokti ir szokti. Kas nori mokytis tegul ateina į svetainę, po numeriu, 2119 South Halsted Street, mokinu kas dien, apart szventų dienų. Prof. Julius S. pranesza visiems, kurie nori iszmokt tuos szokius, kad ateitų sekanczio adreso:

2124 South Halsted st.

Ofisas ant 3-czių lubų. Atdaras nuo 5 iki 8 val. vakare.

Prof Jullaus szokiu mokykla užsidaro June 25, ji vėl bus atdara September 2.

PIGUS ISZPARDAVIMAS.

Isz priežasties persikėlimo į kitą miesta, parduosime viska pigiai. Gražiausios gromatoms popieros 43 gatunku 15 tuzinu vertės $2 už $1.25; knygas vertas $3.50 už $2. Teipgi parduosime drukarne su visoms prietaisoms labai pigiai. Katalogus ir nauja savo adrisa siunciame už 4c.

M. Zukaitis
227 E. Main St.,
New Britain, Conn.

Kas norite drukuoti popieru arba postkarcziu su lietuviszkais paveikslais, laiszkai atviri ir laiszkai su dainelėms tt. 6 už 5c. Užsisaky' ite szituos "Birutė" leidžiamas lietuvių naudai 7c Eg. Progresas, "Kova". Kas užsisakys pas mane gaus gražias tinkamas dovanas. O mergaitėms ir jaunikaicziams katrie prisius 5c stempoms aplaikys laiszkus su pasiskaitymais adresuodami sziteip:

V. Strygas
3207 E. Salmon St.
Philadelphia, Pa.

George J. McFadden
ATTORNEY AT LAW,
1400 Title and Trust Bldg.
100 Washington St.
Telephone Central 5076. Chicago.

AR KENTI NUO SUTYNIMO?

Iszdirbame į 70 gatunkų drutų guminių juostelių: elastiszkų, plieninių, trumpai kalbant turime atsakančias juosteles kiekvienam; nuo 25 proc. iki 40 proc. pigiau, nei parduoda kiti. Geras vienpusinias juostelias padirbame nuo **65c.**, abiejų pusių juostelės nno **$1.25;** diržai ant pilvo nuo **$2.00** ir aukszcziau; elastiszkos pancziakos vartojamos nuo mėszlingio, kojų sutinimo nuo **$2.00** ir daugiau.

Elastiszkos guminės pancziakos, diržai ant pilvo, bandažai, padaryti pagal mierą pas mus kaštuoja pigiau, laiko ilgiau, tinka geriau, nei kokis senas sugulėtas tavoras. Dėlto verčlau eikite tiesiok į dirbtuvę ir užsiganėdinti už mažus pinigus. Užlaikome įtktai suprantančius bandažistus vyrams ir moterims. Atvira kasdien iki 8 val. vakare, nedėlioms nuo 9 iki 12 val. dieną. Apsisteliavimai juostų, bandažų ir t.t. išpildomi pagal gydytojo norą ir už žemas kainas.

HOTTINGERO FABRIKA, ant namo bok. laikrodis
Kampas Milwaukee ir Chicago Aves., Imkit eleveitori ant 6 lubu.

"Matymas yra tikejimas"

ANTANAS MARTINKUS

Mųsų lietuviai pardavėjai Antanas Martinkus, Antanas Tupikaitis ir Jurgis Kairis maloniai savo tautiečiams parodys mųsų tavoro gerumą, ir męs norime kad pamatytumet mųsų tavorą kuris mums davė tokį populiariškumą.

Vyrų gatavi siutai $7.50 iki $28.00

Męs teipgi padirbam siutus jųs pritikimui už kainą pradedant nuo

$18.00 - $40.00

ANTANAS TUPIKAITIS

MORRIS & GOLDSCHMIDT
CLOTHING, HATS, FURNISHINGS & SHOES
1922-1932 So. Halsted St., : tarpe 19tos ir 20tos gatvės

Krautuvė atdara vakarais išskiriant Seredos ir Pėtnyčios vakarus. Atdara Nedėlios ryte iki 12 valandai.

Męs duodam pirklystes Markes su kožnu pirkiniu vertes 10c.

Pirkite čia tavorą — THE 12TH STREET STORE — Sučėdysit pinigus

Didziausia Krautuvė ant West Sidės. Kampas Halsted gat.

Męs duodam $2.50 pinigais arba $3 tavorais už pilną knygutę Markiu.

Didis Specijališkas Išpardavimas

ŠITĄ KETVERGĄ, PETNYČIĄ ir SUBATĄ.

Męs turime gerus ir priemnus lietuvius pardavėjus, K. Urbaitis No. 161, Helena Putrament No. 39, Mikas Lieber, No. 23.

Paskutinis išpardavimas Siutų po $6.66

Šitas didelis vyriškų siutų pardavimas nepaprastą įspudį padarė pereitą savaitę pirkėjams, nes parsiduoda $12.50 vertės siutai už teip numažintą kainą.

Nei jokis Siutas šitos kainos gali susilygint su mus Siutu.

Męs turime rudos, žilos, mėlynos parvos ir pritaikom visiems, storam ir plonam, tiktai už.....

$6.66

Moterų vasariniai Siutai tiktai ... $5.00

$5.00 už Moteriškus Siutus kurie yra verti nuo .12.50 iki $15.00.

63 puikųs šios vasaros mados moteriški Siutai parsiduos labai pigiai. Materija yra čystos vilnos maišytos ir teip visokios mados. Kotai pasiuti skepetiniu ar kitokiu kalnierium gerai pasiuti su šilko arba satino pamušalu. Andarokai su kvoldais, visokio koloro, verti $12.50 ir $15, dabar parsiduos po

$5.00

Keturi Naminiu Rakandu pigumai.

Vaikams Vežimelis tik $4.89
Allwin vaikams Vežimėliai su uždangalu, guminiais ratukais, verti $7.25, pas mus.... **$4.89**

Kedes tiktai po $1.19
Su skurine sėdyne kedės, padirbtos iš geriausio ąžuolo, paprasta kaina $1.95 (6 kostumeriui), dabar tik..... **$1.19**

$11.48
Ant lengvu iszmokescziu.

Ištraukiamas Stalas tik $11.48
Ištraukiamas iki 6 pėdų stalas, gerai padirbtas, regul. kaina $16.75 dabar tik..... **$11.48**

$27.50 Siuvama Mašina tiktai $14.98
Mųs "SPECIAL" siuvama Mašina, tokia pati kitur parsiduoda po $27.50, dabar.. **$14.48**

White Eagle Brewing Company

Vienatinis Lenkiškas Bravoras

KONTROLIUOJAMAS LENKIŠKAIS SALIUNISTAIS
1703-1715 SO. ASHLAND AVE., Netoli 18tos gat.

White Eagle Bravoras išdirba taip gerą alų, kaip kokis nors senlausias bravoras pasaulyj. Kiekvienas lenkas arba lietuvis norėdamas uždėti saliuną, tegul pirmiausia atsišaukia prie White Eagle Bravoro, o persitikrįs, kad patarnavymas yra širdingas ir patarimai teisingi. Perdėtiniai White Eagle Bravoro apreiške visuomenei, kad tame Bravore galima gauti alus bačkose tam tičia vlrytas ir tam tičia pataisytas su visokiais budais pagerinančiais svelkatą, sudrutina nusilpusius, pagelbsti viduriams sumalt. Tas alus yra žinomas po vardu

"WHITE EAGLE SPECIAL BREW."

VISADA REIKALAUKIT TO ALAUS.

Su pagarba

L. RUTKOWSKI, Prez. J. A. PELKA, Sekr.
S. WLEKLINSKI, Vice-prez. S. BELINSKI, Kasierius.

DIREKTORIAI:

J. F. BALCER, B. L. MACIEJEWSKI, P. NIEDZWIECKI,
H. NOWAK, J. CICHOCKI, FR. GORZYNSKI, J. KOLBUSZ.

Kun. Juoz. Karpinskas

parafijos szv. Stanislovo iszgydytas nuo

Kataro ir Peršalimo

per vartojimą

ZOZON

ZOZON yra nauja gyduolė patvirtinta kun. Karpinskio kaipo geriausia gyduolė ant svieto nuo viduriu kataro peršalimo viso sistemo, kosulio, nerviškumo, stokos kraujo, negromuliavimo, abelno silpnumo ir yra geriausiu sustiprintoju silpnu ir ligoniu.

Kas nori gauti ZOZON lai rašo pas

Zozon Remedy Co.
CHICAGO

ir indeda Money Orderį į registruotą laišką o męs išsiusim per expresą.

Kaina $1.oo 6 bonkos $5.oo.

GAUNAMA KRZYWINSKIO APTIEKOJ
3149 So. MORGAN STREET

VIETINES ŽINIOS.

Sveikatos departamentas atkreipia visame mieste gimdytojų atidžią į prisiartinančią Liepos 4 d. šventę. Persergsti butent gimdytojus pirm to, idant jie vaikams neleistų perdaug sauvaliauti ir žaisti su ugnimis ir šaudymais toj dienoj, kad apsisaugojus įvairių nelaimingų atsitikimų. Patariama visiems dalyvauti parodoje, kokią miestas parengiąs.

Prokuratorius Wayman nesenai iš Washingtono gavęs valdišką paliepimą, idant patrauktų atsakomybėn visas tas firmas, kurios ligšiol neprisiunčiusios federališkai prokuratorijai išpažinimo po prisaika, kad jos nepriklausančios jokiam trustui. Jei firmos į 10 dienų neišpildysiančios to paliepimo, paskui užmokėsiančios pabaudas po 50 dolerių už kiekvieną užtrauktą dieną. Išteisybės trustai imama nagan ir jau jų besiplėtojimams tuo labai daug kenkiama.

Birutės Dr. pranešimas! Nuo 13 d. Birželio prasidėjo priimdinėjimas naujų sąnarių į Birutės Dr-stę. Norintieji pristot malonėsite ateit pėtnyčios vakare į salę Mark White Square, ant Halsted gatvės, tarpe 30 ir 29 gatvių, ten bus kiekvieną petnyčios vakarą išklausomi balsai. Prasidėjus vėl ateinančiam sezonui bus uždarytos durįs į šią Dr-stę. Taigi norintieji dalyvauti dainose ir lošimuose pasiskubinkite. Įstojimas vyrams $1.00, merginoms 50c. Mėnesinės mokesties neikokios nėra. Komitetas.

Mieste nelaimingi atsitikimai. Gal niekur tiek daug žmonių tramvajais neužmušama ir nesužeidžiama, kaip kad mieste Chicago. Šiais metais nuo Sausio 1-mos dienos lig Birželio 13 d. tramvajais užmušta 74 žmonės. Juk tai baisiausioji betvarkė turi but taip dalykams stovint. Štai tik viena diena, pereitoj nedėlioj, automobiliais sužeista 5 asmenįs! Ir nors prieš tokią betvarkę karštai protestuojama, tečiau tramvajų kompanijų valdyba iš to nieko sau nedaranti.

Karščiai prisiartino. Pereitoj nedėlioj miesto parkuose buvo visur nepaprastas judėjimas. Gyventojai kieku galint ieškojo sau pavėsių prieš kaitrus saulės spindulius. Tai pirmieji šiemet karščiai. O jie bus didesni ir gyventojams pridera apsiginkluoti kantrybe, kuomet prakaitas šutina nugaras.

Pabaigta straikas. 800 darbininkų, dirbančių prie geležies sustatymo statant namus, Gegužio 1 d. buvo sustraikavę ir tik pereitoj savaitėj susitaikius sugrįžo į darbus. Susitaikyta ant poros metų. Darbininkams gvarantuojama 65 centai darbo valandoje nuo Gegužio 1 d. 1911 m. ir 66c. sekančiais metais. Seniau darbininkai gaudavo 62½c., o straikuojant norėjo 67 centų. Dabar darbininkams susitaikius bus galima paskirtu laiku pabaigti statyti miesto namai, gelžkelio Northwestern stotis ir kiti didesni bustai.

Rochester, N. Y.

Statomoji šv. Jurgio lietuvių bažnyčia gana sparčiai kyla aukštyn ir 26 d. šio mėnesio 3:30 val. po pietų bus iškilmingas pašventinimas kampinio akmens.

Kun. Juoz. Kasakaitis.

LENGVAI PRIEINAMAS.

Taip greitai, kaip greitai kokia nors kuno dalis nusilpnėja, ji buva lengvai prieinama dėl visokių ligų, ypač tokių, kurias pagimdo neįžiurimi gyvunėliai. Vienatinis budas pasisaugoti tokių ligų arba užkirsti joms kelią yra pataisymas nusilpusio organizmo taip, kad jis galėtų įimti į save jam reikalingą maistą. Tada kunas ganėtinai sutvirtės. Geriausias vaistas padarymui ir palaikymui sveikatos ir tvirto apetito, taipgi geram gromuliojimui yra Trinerio Amerikoniškas Kartaus Vyno Elixiras. Tai puikus sužadintojas organų veikimo ir taisymosi. Nors ir švelniausi viduriai, nepriimanti jok maistą, bet šią gyduolę priims ir sutvirtės. Patartina juos vartoti visuose skilvio nesveikumuose, nemalimuose, nerviškumuose, užpuolime sausgelos, nuolatiniame galvos skaudėjime, anemijoje ir visokiose kraujo ligose. Aptiekose. Jos. Triner, 1333—1339 So. Ashland ave., Chicago, Ill.

Redakcijos Atsakymai.

L. P. Baltrukoniui, Cleveland, O. Mums rodos, kad jau pakanka tų polemikų su kun. H., nes jos skaitytojams mažai interesingos ir šiurkštųs išsireiškimai tik žemina laikraščio vardą. Polemikoms vieta buvo laikraštyj, kol viskas nebuvo iškelta eikštėn. Dabar gi visiems žinomos tos nesutikimų priežastįs. Ar negeriau ant vietos be laikraščių tarpininkavimo susitaikinti?

GVARDIJOS HOTELIS

Męs užlaikome konogeriausių visokių gerymų, jaigu kurie atsilankys prie mų sų, tai męs patarnausime konogeriausia dėl savo draugų.

S. Pocevicze
3302 S. Morgan St., Chicago.

Klauskit Chopen 10c. cigarų, nes padirbti iš geriausio taako.

JOS. BARTKOWIAK
Iszdirbėjas
4934 So. Paulina St. Chicago
Phone Yards 4154.

K. STULGA
Užlaiko visokį tavorą kaip Batus czeverykus ir kitokius vsriszkus puiklus drabužius. Meldžiu nepamirszkit mano krautuvės, o busite meilingai priimti.
4513 So. Wood St., Chicago

R. S. Ivaszkevicze
Pirmutinis lietuviszkas iszdirbėjas visokiu mineraliszku gėrymų, kaipo:
GINGER ALE, PAPSO, SALSERIO IR OBUOLINES SAIDES.
1645 W. 46th. St. Arti Ashland Ave
CHICAGO, ILL.

S. A. Zalewski
Civiliškas Inžinierius ir Geometra.
OFISO FILIJA:
3203 W. North Ave.
kampas Kedzie Ave. Tel. Humboldt 3021

OFISAS:
Kambarys 508½ Opera House Block
112 Clark gatv. Chicago, Ill.,
Tel. Main 5227. Tel. Main 2255.

Pigios Popieros!

Labai pigios popieros su visokiais gražiausiais apvadais; kaip tai su amerikoniszkomis veliavomis ir kitokiais su visokiomis kvietkomis ir su visokiomis pavinczіavonėmis, parduosime labai pigiai — taigi kas prisiųs $8.00 tai gaus 1000 (tukstantį) popierų ir tukstantį kopertų.

Teipgi tais paczias popieras su konvertais be kvietkų duosime už $6.00. Pinigus ir gromatas siųskite ant adreso:

J. M TANANEVICZE,
1244 So. Morgan St., Chicago, Ill

Zmones ne perdirbineja nevertu daiktu. SEVEROS gyduoles tankiai perdirbamos taigi jos turi vertybę.

Pradek Šiandie!

Ar nuilsęs, apsunkęs, nuvargęs? Ar skundiesi, kad vos pavelki kojas? Tai reiškia, kad tavo organizmas suvargintas, o sudrutinimui jo reikalingas.

Severos Gyvybes Balzamas

Jis sulaikys sveikatą, atnaujįs gyvybę ir užtikrįs sveikatą. Priduos kraujo, panaikįs chronišką vidurių užkietėjimą ir pastosi normališku.

Labai geras silpnoms moterims ir jaunoms merginoms.

P. E. Novakas, Fogelsville, Pa. rašo: Paemes Gyvybes Balzama, pajutau kad mano sveikata sugryžo, viduriai pasitaise ir susireguliavo. Ligoje geriausia šauktis Severos gyduoliu, nes jos gelbsti.

Didžiuma aptiekų parduoda Severos gyduoles. Neimk padirbtų. Jei nėra Severos vardo, tai tos visai neteisingos.

Druti Nervai

reikalingi kiekvienam dėl pasisekimo. Dėl apsilpnimo minties, nemigos ir nervų.

Severos Nervoton

neturi sau lygaus. Geriausia gyduolė nuo sujudinimo nervų ir galvos skaudėjimo. Labai gera gyduolė sustiprinimui nervų po gimdymo. Kaina $1.00

Darbininkai

gerai žino vertę gero linimento, kuris sulaikytų užkietėjimą po sunkaus darbo arba sužeidimus gydytų.

Severos Aliejus Szv. Gothardo

geria gydo visokius sumušimus, nikstelėjimus, ir visokius sužeidimus darbininkų. Pamėgink. Kaina 50c.

Daktariška roda dykai.

W. F. SEVERA Co. CEDAR RAPIDS IOWA

KLEIN BROS. nori idant visi Lietuviai pirktu sau tavora pas juos nes turi daugiau lietuviu pardaveju nei kita krautuve Chicagoj.

Dykai Pinigai! Pilna knygutė Klein Bros Pirklystės mark. verta **$2.50** pinigais arba **$3** imant Tavorais.

KLEIN BROS
HALSTED, 20TH ST'S AND CANALPORT AVE

Dvigubos Markes kožną SEREDĄ ir KETVERGĄ — 2 markės Dykai su kiekvienu 10c pirkiniu.

Vyru vasariniai Siutai $15

Vyrai! Ateikite pamatyti šiuos puikius Siutus rankom dirbtus, kuriuos parduosime teip pigiai, daugybė likę nuo $22.50 ir $25.00 vertės, jie yra puikiai pasiuti su geru pamušalu, mėlyni, juodi ir tt. tiktai po...

$15

Vyru Skrybeles

Męs turime didelę daugybę vyriškų šiaudinių skrybelių visokios mados, teipgi Panama nuo žemyn iki 50c. **$7**

Didelis iš New York pirkinis

$12.50 vertės Moterų ir Merginų Dresės parsiduos už pusę kainos.

Moterų ir merginų puikios dresės pasiutos iš baltos lawn arba margos materijos su mezginiais apsiuvinėtos, $4.00 vertės tiktai po **$1.90**

$6.00 vertes Moteru ir Merginu Dreses tik $2.90

Puikios Lawn Dresės su mezginiais apsiuvinėtos, visokio koloro ir didumo 6.00 vertės dabar tiktai **$2.90**

Rakandai ant išmokesčiu

Parlor Setas

3 šmotų setai beržo arba mahogany, su aksomu aptraukta, vertės 40.00, tiktai. **$24.95**

Geležines Lovos tiktai $9.95 — puikios geležinės lovos visokios mados drutos, naujausio darbo, parduosim po..... **$9.95**

Du Dideli Pigumai Musu Czeveryku Departamente

Moterų su 1 diržu teip išrodo kaip paveikslas, žvilgančios skuros, rankų darbas, militariškos kurkos **$1.49**

Vyru Czeverykai be auleliu, padirbti iš žvilgančios velour calf skuros, naujos mados galai, parduoda visur po 2.50 ir 3.00 pas mus.... **$1.95**

Kobolo

TONIC

Geriausias vaistas

NUO SKILVIO.

Gydo Konstypacia, Indigacia, Dispepsiją, Galvos skaudėjima, Skilvio ligas, Szirdies ligas, Moteriszkas ligas ir tt. Sugrażina apetitą ir sustiprina kuną.

Kaina $1.00 6 bonkos $5.00

Parsiduoda visose aptiekose, o jaigu jųs aptiekorius neturi tai raszyk pas

KOBOLO TONIC MEDICINE CO.
2035 So. Halsted St., Chicago, Ill.

Jaigu norit daugiau ką dažinot apie tą vaistą raszykit pas mus. Visi patarimai veltui.

Kobolo Bitters parsiduoda visuose sallunuose KLAUSKITE JO.

FOTOGRAFIJAS

Seniausis ir atsakančiausis lietuvis fotografistas mieste Chicagos ir už tai turi geriausią praktiką nuimti puikiai visokio skyriaus paveikslus ir

Gvarantuoja visą savo darbą.

JONAS P. RASHINSKAS
3213 S. Morgan St. - 665 W. 18th St.
Netoli Šv. Jurgio Baž., Netoli Union St.
Tel. Yards 2139 : : Chicago, Ill.

Urbanowicz
PHOTO & ART STUDIO
4841 ASHLAND AVE.

Atsakančiausias Lietuvis **Fotografistas.**

Telephone Yards 3164

Phone Canal 1198 Uzdėta 1886 m.

Juozas G. Dailydis.

PRAKALBU teisingai visiems broliams lietuviams kad Aš parduodu geriausius vyriškus Siutus, kas tik yra daroma po visą Ameriką. Broliai Žemaičiai kreipkitės visi prie manęs, o širdingai busit visame užganėdinti.

Siutai puikiausios materios pas mus

Siutus siuvam ant Orderio.

Krautuve visokių Vyriszkų Aprėdalų.
1853-55 Blue Island Ave., tarpe 18-19 gat. Chicago.

DR. A. L. GRAICZUNAS

Pasekmingai gydau visokias ligas vyrų, moterų ir vaikų, neaplenkiu ir paslaptingų. Atsišaukiantiems iš kitur suteikiu sąžiningus patarimus per laiškus.

3312 So. Halsted St., Chicago, Ill.
Telefonas Yards 3162.

KAZIMIERAS RADZEVICZE

Tuojaus szale Lehigh Valley dypo. Visokių arielkų ir alaus didelis zopostas, taipgi ir isz Europos visokių vynų, cigarų ir visokių valgių ir olsterių. Pakelevingi gali gauti nakvynę ir prieteliszką rodą visame. Taipgi parduodu szipkortes ant visų linijų ir siunczіu pinigus į visas dalis svieto pigiausiai ir saugiai.

121 E. Centre St., Shenandoah, Pa.

Telephone Yards 3547

C. J. KILL
kontraktierius
Perveżimo ir pakėlimo namų.
Visus užkalbinimus atlieka kuoveikiausiai.
939-33rd Pl. Chicago, Ill.

TELEPHONE YARDS 1186

GERKIT
Gottfrieds Malt Extract ir Gottfrieds
geriausią alų o busite sveiki.
Bonkinis departamentas 2502 Wallace St.
GOTTFRIED BREWING CO. CHICAGO, ILL.