SAVAITINIS LAIKRAŠTIS
"KATALIKAS"
Išeina kas Ketvergas, Chicago, Ill.

Kaina metams:
Amerikoje $2.00 Į Užsienį $3.00
Prenumerata turi but iškalno užmokėta.

"Kataliko" spaustuvėje spaudinasi visokios knygos, konstitucijos ir tt. Darbas atliekamas labai puikiai, greitai ir pigiai. Užsirašydami "Kataliką" siųskit prenumeratą arba laiškus sekančiu antrašu:

JOHN M. TANANEVICZ
3244 So. Morgan St., Chicago, Ill.

KATALIKAS

"Dilgeles"
2304 Fifth Av.

THE LITHUANIAN WEEKLY
"KATALIKAS"
Published every Thursday at Chicago, Ill.
Subscription $2.00 per Year
To Europe $3.00 per Year

Advertising Rates on Application
Book and Job Printing in Lithuanian, Polish, English and all other modern Languages.

All Communications must be addressed:
JOHN M. TANANEVICZ
3244 So. Morgan St., Chicago, Ill.

Savaitinis Laikraštis Pašvęstas Reikalams Lietuvių Katalikų Amerikoje.

No. 27 Chicago, Ill., 7 d. Liepos (July) 1910 m. Metai XII

ENTERED AS SECOND-CLASS MATTER JAN. 25, 1899 AT THE POST OFFICE AT CHICAGO, ILL. UNDER ACT OF MARCH 3, 1899

Politiškos Žinios.

Rusija.

Visą Rusiją apnyks maras.

Prie dabartinio reakcijos šeimininkavimo ant Rusijos krinta visokios nelaimės ir vargai: tai badas, tai karas, tai maras. Jei ne vienas, tai kitas, kas gyventojus smaugte smaugia.

Šitai iš m. Odesos telegramais pranešama, kad Pietinėj Rusijoj cholera taip įsivyravus, kad daktarai tai šaliai pranešauja baisią epidemiją, marą, ko neatmenanti dabartinė generacija. O juo baisiau, kad tasai maras platinasi vasaros mete.

Antai vienoj savaitėj "valdiškai" užregistruota 1.797 cholera susirgimų ir mirčių; valdžia viską prieš gyventojus slepia, tatai ir choleros aukas nori užslėpti. Kuomet valdžia skelbia tik 1.796 choleros atsitikimus, iš tikrų šaltinių žinoma, kad tuo pačiu laiku susirgę į 5.000 žmonių ir jų 40 nuošimčių mirė.

Choleros praplytimui daugiausia gelbsti gyventojų tamsumas, kadangi jie nenori priimti į savo namus nei daktarų, nei kitokių gydymo budų.

Nekuriuose cholera apimtuose miestuose ligonbučius saugoja kariuomenė, nes kitaip minios ir ligonbučius sugriautų.

Liaudis abelnai mano, kad dabartinė cholera—tai Dievo rykštė ir prieš tai daktarai ir vaistai esą niekis.

Kiek Rusijoje gyventojų.

Vyriausiai statistikos komitetas paskelbė, kiek buvo Rusijos gyventojų Sausio 1 d. 1909 m. Drauge paėmus Suomiją, Rusijoje suskaityta tuomet 160,095,200 žmonių abejų lyčių. Nuo paskutiniojo žmonių sąrašo 1897 m. gyventojų priaugo 33,199,000 žmonių, arba 26,2 procent. Sulyg tautų surašyta: rusų 65.5 proc., turkų-totorių—10,6 pr., lenkų—6,2 pr. (Lenkijoje lenkų 71,8 pr.). suomių—4,5 pr. Suomijoje suomių 86,7 pr.), lietuvių-latvių—2,4 pr., vokiečių-1,6 pr., ir visokių kitų smulkesnių tautų—5,3 pr. Rusų, žinoma, yra daug mažiau, nes tose skaitlinėse rusais paskaityta ir ukrainiečiai (apie 30 milijonų) ir baltarusiai (apie 8 milijonus).

Mokyklų Sausio 1 d. 1908 m. buvo visoje valstybėje 113,092, mokėsi jose 6.840.749 mokiniai. Daktarų pagalbai žmonėms suteikti 1907 metais buvo 7.142 ligonbučių su 176.183 lovomis.

Vienuolyne rengiami pasilinksminimai.

Iš Kijevo praneša, kad tą komisija, kuri tirinėja Troicko vienuolyno 300 tukstančių rublių išaikvojimo dalyką, dabar tą savo tirinėjimo darbą pabaigusi. Paaiškėjo jog vienuolyne vienuoliai gyveno labai linksmai. Į vienuolyną ateidavo daugybę "seselių". Vienuolyno valdovas Melchizedekas savo mylimoms dovanojęs vasarnamus, kuriuo jis buvo pirkęs vienuolyno kaštu. Vyriausieji vienuoliai tankiai surengė puotas, kuriose dalyvavę taipgi ir moteriškės, tos puotos visuomet pasibaigė nedorybės papildymais. Prasti vienuoliai dirbą badaudami dvigubai; kartais jie ir duonos kąsnio negaudavo.

Peštynės miesto tarybos tarpe.

Mieste Baku tarybos narių tarpe iškilo didelis trukšmas prie apsvarstymo vandenio įstaigos įsteigimą. Tarybininkas Gulejevas pasakė, kad tarybininkas Gadžijevas esą tame dalyke užinteresuotas asmuo. Užtat Gadžijevas pagriebė limonado butelį, atsigręžęs į Gulejevą, klykė: "Aš tau išmušiu dantis". Paskui, Gadžijevas iššauke Gulejevą ant duelo ir išdumė iš salės. Gulejevas pareikalavo, kad apie tą atsitikimą sustatytų protokolą.

Miestsargių ir darbininkų peštynė.

Gegužės 27 d. Marjinaroščioje buvo sekantis atsitikimas. Kuomet miestsargis norėjo suareštuoti pešančiuosius savo tarpe darbininkus, tuomet peštukai puolė ant jo ir prilupo jį. Po to atvykusiems į atsitikimo vietą keliems miestsargiams pavyko peštukus numalšinti. Tų peštinių pasekmės: suareštuota 8 darbininkai—keletas miestsargų prilupta.

Uždengtas Žandarmerijos skyrius.

Penzoje uždengtas žandarmerijos skyrius ir to skyriaus viršininkas paliuosuotas nuo tarnystos. To uždengimo priežastis esą 1908 ir 09 metuose padaryta daugybe areštų vidutinių mokyklų mokinių tarpe ir Varšavos universiteto studento Pjatnovo provokacijos dalykai.

Kongreso posėdis pertraukta.

Andai Washingtone pertraukta Jungtinių Amerikos Valstybių Kongreso posėdis. Šitas posėdis — tai svarbus įstatymdavystėje rekordas. Net pats pulkininkas Roosevelt, sakoma, išsireiškęs prielankiai tam Kongreso posėdžiui, nes atlikta daug svarbių ir kiltų darbų ir, esą, tokio posėdžio dar nebuta, pradėjus nuo pat naminio karo.

Tai viena. O antra yra tas, kad Kongreso darbštumas visame krašte užtikrinęs prezidentui Taftui populeriškumą ir išaukštinęs pačią republikonų partiją, kuriai dabar visuomet užtikrinta rinkimuose laimėjimai ir kitokios privilegijos.

Pirm kelių mėnesių dalykai buvo pastatomi kitoniškiau. Politikų rateliuose manyta, kad prezidentas Taft su savo taktika visai nupulsiąs, nes Kongresas jam ėmė priešinties, bet kadangi visa tauta užsistojo už Taftą, Kongresas privalėjo tautos klausyti ir atliko svarbius daiktus. Net prezidento didžiausi priešai nunai pasidarė jam nuolankesni ir pripažįsta garbę už savo žodžio tvirtą palaikymą ir išpildymą.

Sekanti reikalai per Kongresą perėjo, o ką buvo žadėjus republikonų platforma:

Geležinkelių bilius, pagal kurio valdžia turi reguliuoti visas geležinkelių kompanijas, ty. turėti anas savo priežiuroje.

Įstatymas krasose taupumo bankų.

Įkurimas kalnų biuro su atsakančiu skaitlium valdininkų.

Dvi teritorijos, Arizona ir New Mexico priimta valstybių skaitliun.

Padidinimas karo laivyno keliais pirmos klesos kariškais laivais.

Apart to priimta daug kitokių bilių, kurių platformoj nebuvo minėta.

Žodžiu sakant, Kongreso darbštumas pagirtinas.

Anglijos karalių prisaika pakeista.

Birželio 28 dieną Anglijos ministerių pirmininkas Asquith žemesnian butan įnešęs projektą, pakeičiantį karalių prisaikos formą, kuomet anie atkalba, apimdami sostą. Tasai projektas be diskusijų pirmame balsavime priimtas 383 balsais prieš 42.

Ministeris Asquith, perstatydamas projektą, papasakojo trumpai prisaikos istoriją, kuri nuolatos katalikus labai įžeizdavo. Pripažino ministeris, kad prisaikos žodžiai labai aštrųs ir užgaunanti visus piliečius katalikus ir šiandie tie žodžiai privalo but pakeisti švelnesniais, kitokioj formoj. Vien jau todėl negalima tokios prisaikos toleruoti, kadangi Anglijoje randasi 12 milijonų katalikų, karaliaus pavaldinių. Miręs karalius Edvardas VII tiesiok su gėda atkalbėjęs tą prisaiką ir todėl valdžia pataria, kad toji prisaika skambėtų sekančiai:

"Šiuomi iškilmingai ir tikrai ir Dievo akiveizdoj pripažįstu, liudiju ir apreiškiu, kad esu ištikimu sąnariu reformuotos protestantų bažnyčios, teisėmis paskirtos Anglijoj, ir privalėsiu, pagal priimtų teisių, kurios paveldėjystę sosto saugoja tik protestantams, palaikyti ir saugoti tas teises, kiek tik man įstatymais leidžiama veikti tame reikale."

Senojoj-gi prisaikoj buvo pasakyta, kad karalius netikįs į Viešpaties Atsimainymą, netikįs į Dievo Gimdytoją, Šventuosius, o Mišios pav. buvo išvardinta stabmeldiškomis.

Pažangumas visgi savo veikia.

Teisingumas numirus.

Suvėluotas teisingumas busiąs sugrąžintas Tibeto aukščiausiam kunigui Hootookatoo, kuriam nesenai nukirsta galva per Dalai Lamo intrigas, paliepus Chinų regensui, kunigaikščiui Chun.

Tatai nesenai pasirodęs to paties regenso manifestas, kuriuoju prisakoma nužudytam kunigui sugrąžinti titulus ir visus turtus ir nužudytasis chinišku budu turįs but prikeltas iš... numirusių.

Chinų regentas kadangi persitikrinęs, kad jis buvęs Dalai Lamo apgautas, kuris nužudytą kunigą neteisingai apskundęs, o regentas liepęs nužudyti.

Žingeidžiausias bet chiniškas iš mirusių prikėlimas, vartojamas pas Buddos išpažintojus. Valdžia surenka žymesnių tėvų kudikius, jų pavardes užrašo ant tam tikrų medinių lentelių, paskui tos lentelės brangion skrynion sumetama ir iš ten viena anų ištraukiama. Laimingas kudikis paveldi nužudyto titulus, turtą ir viską.

Meksikas vėl kraugerio rankose.

Andai Meksike buvo prezidento rinkimai. Milžiniška dauguma balsų išnaujo prezidentu išrinkta generolas Porfirio Diaz, o senoras Ramon Carrol vice-prezidentu.

Rinkimai perėję ramiai ir laukiamas tą dieną Meksike sukilimas valdžios priešus apvylęs, kadangi jų visus vadus dar prieš rinkimus Diaz liepęs sumesti į kalėjimus ir tenai laikyti, kol jis nebusiąs išrinktas išnaujo. Diazo kontrkandidatas į prezidentus, Madero, gavęs nedaug balsų, nes kaip jis pats, taip ir jo draugai rauda Meksikos kalėjimų urvuose.

Nors Meksike prezidentas žmonių renkamas, bet jis tenai turįs tiesą šeimininkauti kaip koksai Rusijos caras. Ligšiol visoks prieš dabartinį kraujalakį Diazą judėjimas buvo valdžios užslopinamas, tečiau ateis laikai, kad pasidarys karšta ten netik carukui Diazui, bet ir visiems jo šalininkams.

Karo diktatura Portugalijoj.

Portugalijos karalius Manuelis padaręs energišką ir drąsų žingsnį, bet kaszin, ar tuo savo pasielgimu nepaskubins savo krašte revoliucijos. Manuel kadangi, negalėdamas sutaisyti sau kabineto, įvedęs tikrą karo diktaturą visame krašte. Karalius taisęs sau ministerių kabinetą ir tikėjęs gauti paspirtį nuo žymių krašto politikų, bet tie, užuot karalių remti, ėmė sėti įvairias intrigas ir šiandie nei vienas politikas nenori likties ministeriu.

Taip dalykams virtus, karalius įvedęs karo diktaturą ir su kariuomenės pagalba stengsis iš parlamento priešingus valdžiai atstovus išvyti.

Pridera laukti tat labai svarbių atsitikimų, jei karalius savo nusprendimo neatmainys. Sakoma, kad karalius pats lendąs į revoliucijos bangas, nors ir nusitikįs visokius maištus sutramdyti.

Rusijos Valstybės Taryba galutinai priėmė Dumos užgirtą projektą, kad Suomijos seimas turįs buti Dumos kontrolėje. Tuo budu taigi suomiams beveik visokia laisvė atimta. Ir prieš tokius Rusijos valdžios beteisiškumus kitos valstybės neprotestuoja!

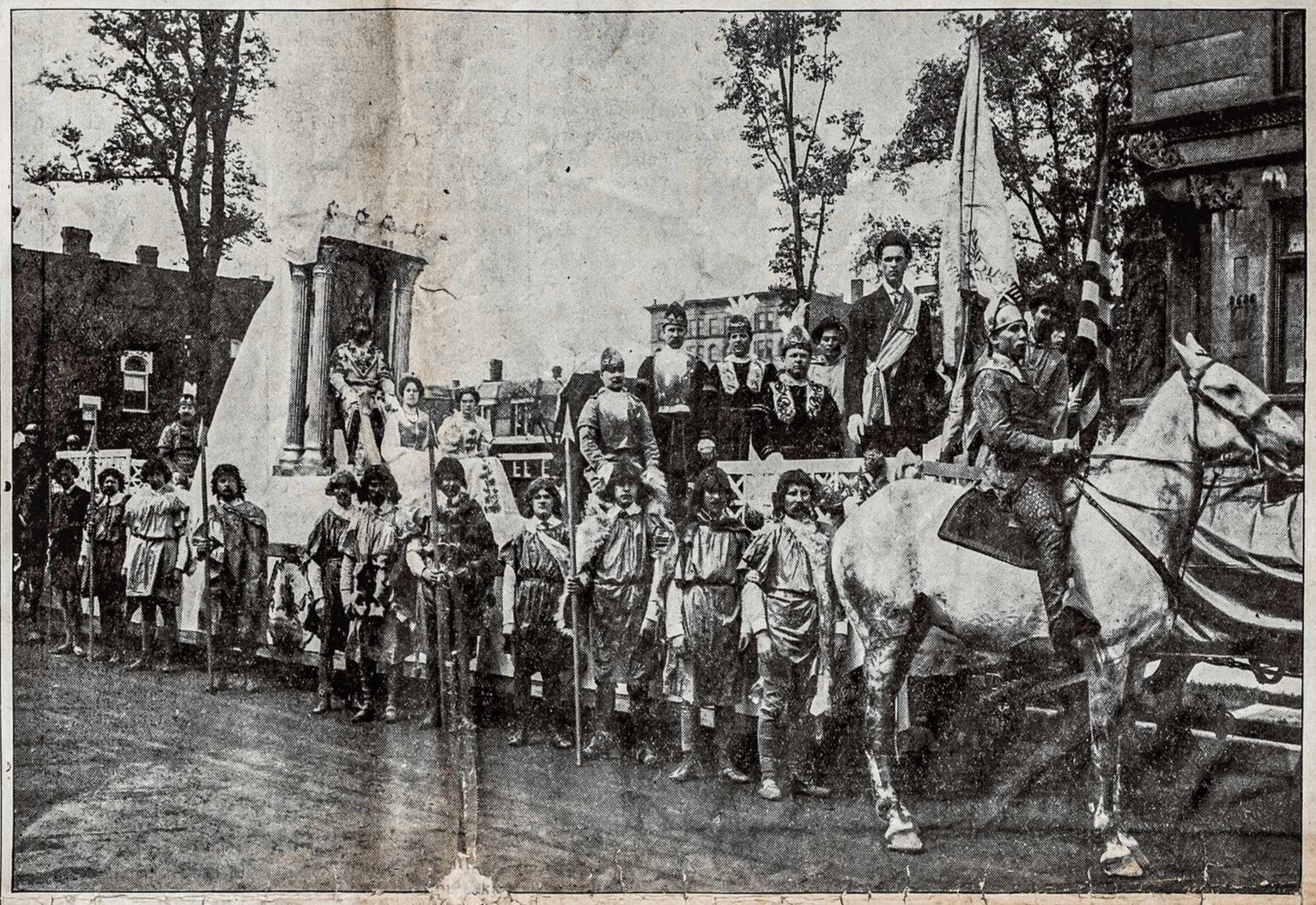

Photo by Staff Photographer "Katalikas".

Lietuviškos parodos vežimas, 50 pėdų ilgio, traukiamas šešeto arklių. Ant vežimo sostas, kur sėdi karalius Mindaugis (P. Mažeika). (Žiur. parodos aprašymą).

Iš Viso Pasaulio.

Andai Londone numirė kunigaikštis d'Alcucon, paeinantis iš Orleanų giminės, karaliaus Liudoviko Pilypo anukas.

*

Nesenai Bukarešte francuzas aviatorius Guillemance su savo lakstytuvu nuo 500 pėdų aukščio nukritęs ežeran ir nusilaužęs koją. Lakstytuvas pražuvęs.

*

Naujojoj Zelandijoj trukstą merginų. Valdžia išleidžius atsiliepimus į Angliją, reikalaudama savo kraštui jaunų mergaičių. Užtikrina darbus ir ištekėjimą.

*

Garsus Austrijoj oficierų nuodintojas, poručninkas Hofrichter, kariškuoju teismu pasmerktas miriop, tečiau imperatorius mirtį pakeitęs 20 metams kalėjimu.

*

Buvęs Francijos ministerių pirmininkas Clemenceau iškeliavęs į Genua, o iš ten keliausiąs į Braziliją. Atgal grįždamas užsuksiąs į Jungtines Amerikos Valstybes.

*

Ispanijoj kova liberalų su katalikais nuolatos vis eina karštyn ir tasai kraštas turės toje kovoje griuti, juo labiau, kad tenai katalikystė įsivieš-patavus nuo amžių.

*

Londono dienraštis "Daily Mail" pašvenčia 50.000 dole-

(Tąsa ant 5 puslapio).

Žinios iš Lietuvos.

LOMŽA.

Ir mųsų Mazurijos kampelis bent nors kartą kuo pragarsėjo. Štai ką paduoda apie Lomžą "Dziennik Powszechny" No. 149. Tą pačią dieną, tuo pat laiku, kuomet Čenstakavoje kuone iš milijono lenkų krutinių ėjo ašaringos maldos į šv. Motinėlę, dienoje Jos vainikavimo, mųsų "Towarzystwo Wioslarskie" demonstratyviškai, lyg tyčiomis, surengė didelę iš pat ryto gegužinę; vėliau vietiniame laikraštyje "Wspólna Praca", vietiniai katalikai, tarytum sau ant juoko, galėjo gerėties tuo, jog tuo pat laiku, kada mųsų bažnyčioje (Fara) prasidėjo "vativa", 60 žmonių "Laivininkų draugijos" (Tow. wioslarskie) su savo šeimynomis ir svečiais, 10 val rytą luotais ir vežimais traukė šokti į Panarvę (upė Narewo). Kadangi bažnyčioje Suma ėjo, mųsų "ponai", linksmai klykaudami, užė, šokius po pievą varydami.

Taip tat tą didelę svarbią lenkų katalikams dieną mųsų "ponų" pasistengta atsikratyti "supuvusią (katalikų) tradiciją", ir duota "geras" (!) paveikslas mažesniemsiems. Regis nepakanka dar jiems jų pačių padarytosios per užgavėnes demonstracijos, kada tai iš Užgavėnių Utarninko į Pelenų Seredą, visą naktį, salėje "Tow. Wiosl." varyta šokiai lig prašvitus.

Na, ką jau ir besakyti, apie eidekų numylėtoją parapiją, buk "lenkystė — tai katalikystė" esanti!

Todėl suvis nesistebėsime, jaigu kada nors ir mųsų Lomžos lenkai nutars savo kliube apvaikščioti Žalgirio iškilmes be Mišių ir šiaip-jau be jokių bažnyčios apeigų, taip kaip Kriokuvos "wszechpolakai" yra tai jau padarę (Slg. Dziennik Powszechny No. 130) ar, pagal Vašingtono lenkų kongreso, nuspręs steigti mokyklas, neprileidžiant į jas "klerikalų". Paveizdo tam netoli ieškoti; juk prieš keletą metų artimoji mums Varšava parodė kelią, nutarus neįleisti kunigijos į "Lenkų Motinėlės" Valdybą.

Taip tai elgiasi pas save lenkų endecija, kuri pas mus Lietuvoje, prisidengus katalikyste, sakysime, vadžioja už nosies mųsų sulenkėjusius kunigus, viešai reikalaudami po Vilniaus ir Varšavos laikraščius, buk tai męs, jaunosios Lietuvos veikėjai, stengemėsi stabmeldystę grąžinti!

Priežastis taip blogo katalikystės apsireiškimo Lomžos inteligentų tarpe tarp kitų yra stoka nuolatinio pas mus rimto, veiklaus klebono. Nuo mirties persenusio praloto Krajevskio († 1901) lomžiečiai, galima sakyti, nebeturi ir nebemato savo prabaščiaus. Mųsų dabartinis klebonas, kun. pralotas Blaževičius, prisiėmęs visokių priedermių-priedermėlių Seinuose, nuolatai ten ir sėdi, o lomžą aplanko keletą dienų vos 2 — 3 kartus per metus.

Lomžiečiai daug jau kartų siuntė skundus ir prašymus, tai į a. a. Vyskupą Baranauskį, tai, jam mirus, į dabartinį vyskupijos Administratorių Pral. Antanavičių, kad geriau aprupintų dvasiškuosius Lomžos reikalus, įsakę pral. Blaževičiui ar gyventi Lomžoje, ar atsisakyti nuo parapijos. Galingas Seinuose mųsų klebonas nedavė ligšiol savęs nei į Seinų iškrapštyti, nei į Lomžą įsiprašyti.

Dabar pasklido kalbos, buk jau netrukus naujai paskirtasis į Seinus J. E. Vyskupas Karosas, važiuodamas iš Žitomieriaus į Seinus, užsuksiąs pirmiausiai į Lomžą ir tik pabuvęs čionai kokį laiką, trauksiąs toliau. Dieve duok, kad taip ir butų. Gal Jo Malonybė ištirs čionykščių katalikų reikalus ir galutinai padarys tvarką su Lomža ir josios dabartiniu klebonu.

Lietuvis.

MŲSŲ DRAUGIJOS PANAIKINTA.

"Vien." praneša: Gegužės 21 d. Kauno gub. draugijų dalykų taryba antru atvėju, vidaus reikalų ministeriui įsakius, svarstė teisėtumą vienuolikos Kauno gub. katalikų draugijų (tarp tų dvejų lenkiškų: šv. Juozapo ir šv. Panelės globos; visos kitos lietuviškos). Taip antai: "Saulės", Šv. Kazimiero draugijos", "Blaivybės", šv. Juozapo lietuvių darbininkų draugijos, šv. Zitos tarnaičių draugijos, Vargonininkų vardu "šv. Grigaliaus" ir k. Taryba nusprendė: kadangi visos tos draugijos turi tarp kito ir tikėjiminį tikslą, tai privalo buti užtvirtinamos paties vidaus reikalų ministerio. Todėl nuspręsta prašyti senato, kad tų draugijų patvirtinimą panaikintų, minėtosioms gi draugijoms nurodė du keliu: ar duoti savo dabartinius įstatus pačiam ministeriui užtvirtinti, ar išbraukus iš įstatų tuos straipsnius, kurie paliečia tikėjimo dalykus, duoti išnaujo patvirtinti tai pačiai Kauno gub. tarybai.

ŽEMĖS TVARKYMAS KAUNO GUB.

Šiemetai prie žemės tvarkomųjų komisijų Kauno gub. darbuojasi 5 agronomai ir 105 matininkai. Išskaityta, jog jie gali užbaigti skirstyti visą Kauno guberniją per 20 metų. Daugiausiai ikišiol išskirstyta Reseinių apskrityje, mažiausia — Ukmergės. Sulig graitumas skirstyties į vienasėdžius — pernai Kauno gub. buvo Rusijoje šešta, po Simbirsko, Saratovo, Samaros, Kievo ir Vitebsko gub. Šiemetai gi jau Kauno gub. užima trečią vietą valstybėje.

RADVILIŠKIS.
(Šiaulių ap.).

Kovo 25 d. į Radviliškę atvažiavo net iš Siedleco gub. 30 žmonių darbininkų. Juos parsikvietęs koks tai "podredčikas" ar "inžinierius" griovių kasti ir žadėjęs po 2, po 3 rublius mokėti vienai dienai; bet paskui mokėjęs tik po rublį ir dar darbams pasibaigus, neužmokėjęs, kaip reikiant. Tiek teužsidirbę ir pribraidę lig juostos vandenyj, parvažiavo atgal tėvynėn; o likusieji 12 stojo prie darbo prie naujai statomo Šiaulių kalėjimo, kur gaudavo į dieną po 1 r. 10 k. Bet ir ten darbams pasibaigus, ir tie 12 turėjo spiaudydamiesi grįžti namo. "Tai, sako, kad butume žinoję, tai nei kojos iš vietos nebutume kėlę!" Tasai "inžinierius" ar 100 norėjęs ten pasamdyti, tik daugiau negavęs kaip 30.

MATININKŲ KURSAI.

Kauno matininkų kursus baigė šiemetai 32 mokinių; iš jų Kauno gub. palikta 21; kiti gi, beveik visi lietuviai, išsiųsta Rusijon: Voliynijaus gubernijon paskirta lietuviai: Gecevičius, Grubliauskis, Daugvilas, Stankunas, Vaičiunas ir Žigas; Vitebsko gubernijon išsiųsta du lietuviu: Filipauskis ir Burba. Iš baigusiųjų kursus lietuviais save vadino 10 (nors nevisi moka gerai lietuviškai), 12 — rusais, 6 — lenkais, 2 — vokiečiais ir 1 — įgauniu. Sulyg tikėjimų šiaip jie skirstėsi: 17 katalikų, 13 stačiatikių ir 2 protestantu. Įstabu, kodėl lietuviai siunčiama Rusijon, kuomet Kauno gub. pakviesta nesuprantą lietuvių kalbos ukrainiečiai.

DĖLEI KUN. A. BARANAUSKIO PALAIKŲ.

Kunigas Antanas Baranauskis [illegible] — rės nuo 1875 iki 1897 m. — susirašinėjo su Weimaro gimnazijos direktorium Hugo Weberiu, kursai, kaip žinoma, knygoje "Ostlitausche Texte" 1882 m. apskelbė jojo "Anykščių Šilelį". Weberiui mirus, jo visi palaikai pavesta "Indogermaniškamjam Institutui" prie Leipzigo universiteto; tarp jų surasta 87 Baranauskio rašytieji laiškai, kuriuos dabar išnaudoja moksliškiems tikslams prof. Leskien'as ir Dr. A. Doričius. Susirašinėjimui tarp B. ir Weberio taip ilgai duruojant, turėjo but ir pas Baranauskį daugybė Weberio laiškų, kuriais paminėtu du vyru norėtų taipogi pasinaudoti; jiedu manęs prašo tuos visus Weberio laiškus, jaigu jie butų L. Mokslo Draugijos archive, "Indogerman. Institutui" suteikti nors trumpam laikui.

Tarp daugelio Baranauskio rankraščių, kurie šiandien M. Draugijos archyvą dabina, Weberio laiškų nėra, todelei aš prašau visų tų, kurie žinotų, kur tie laiškai randasi, Mokslo Draugijon (Lydos gatv. No. 7) pranešti, arba juos, jei galima, tiesiok prisiųsti.

D-ras J. Basanavičius.

SPIRAKIAI.
(Pan ap.).

Spirakiečiai, matyt, nesitikėjo, kad jiems tokia laimė ištiks, — kad nereikalaudami užmokesnio, mokįs valdžia jų vaikus, duos knygas, suolus, samdys mokyklą, mokės mokytojui algą ir t. t.; vienu žodžiu — tik duok vaiką, ir atlikta. Žmonėms, pripratusiems matyti vien tik apgaulius, ir čia negalėjo kitaip rodyties. Pradėjus klebonui kalėdą rinkti, žmonės nusiminė, kad reikės duoti ir mokyklai aukos.

Iki Velykų pilna mokykla vaikų karštai mokinosi; paleizdamas vasarą atsilsėti, mokytojas prižadėjo ateinančią žiemą dar anksčiaus atvažiuoti ir taippat be užmokesnio mokyti jų vaikelius. Dabar spirakiečiai tik džiaugties gali.

Spirakiečių pavyzdžiu labai galėtų pasinaudoti ir kiti sodžiai, kurie yra paženklinti mokyklų žemėlapyje, kaip va: Bernatonįs, Pakadžiupė, Gailiunai ir Plukiai. Manant duoti prašymai su valsčiaus nutarimais, laikas butų pasirupinti.

Šentosios Pužas.
"Viltis".

LEW. WALLACE.

BEN-HUR

ISTORIŠKA APYSAKA

JEZAUS KRISTAUS LAIKU

Sulietuvino

JONAS MONTVILA.

(Tąsa).

dar pavartauniau tarė:

— Esi labai, labai gera, motin. Nieks manęs nemylės taip, kaip tu! — tai kalbėdamas bučiavo jos ranką.

— Rodosi, kad suprantu dėlko nenori atsakyti ant mano klausimo — kalbėjo toliaus. — Ligšiol mano gyvenimas prigulėjo tau. Kaip maloni ir stropi buvo toji globa! Dėlko negali ji tęstis ant visados! Viešpaties noras yra, kad likčiau valdovu pats savęs — ateis diena atsiskyrimo, bus tai baisi diena dėl mųsų. Bukime tat stiprųs ir drąsųs. Noriu buti tavo karžygiu, bet tu turi parodyti man kelią. Žinai teisę, kuri prisako: kad kiekvienas Izraeliaus sunus pasiskirtų sau kokį-nors užsiėmimą. N'esu išskirtu ir dėlto klausiu: ar turiu ganyti kaimenę? arti žemę? sukti girnas? buti teisdariu, ar mokintu rašto? Pagelbėk man motin, pasiskirti užsiėmimą.

— Gamaliel šiandie mokino — tarė užsimislijus.

— Gal buti, bet aš jo negirdėjau.

— Tai gal atlankei Simeoną? sako esąs labai išmintingas.

— Ne, nemačiau jo, buvau ant prekybos rinkos, ne šventinyčioj, atlankiau jauną Messalą.

Kokis tai skausmas jo balse perėmė motiną, prijautimas paskubino širdies plakimą, o ranka, laikanti vėdylą nusileido.

— Messalą? — tarė. — Ką jisai galėjo pasakyti, kad tave taip suerzino?

— Labai atsimainė.

— Nori pasakyti, kad sugrįžo Rymionim?

— Taip.

— Rymionis — kalbėjo pusiau į save — reiškia visame pasaulyj tiek, ką valdovas ir viešpats! Ar ilgai ten buvo?

— Penkis metus.

Nutilo apimta liudnomis mintimis, o žiurėjimas josios skendo tamsios nakties erdvėje. Tylėjimą pertraukė sunus.

— Tas, ką Messala kalbėjo, motin, buvo jau ir taip kartus, bet balsas, kokiuo kalbėjo, buvo tiesiok nepakenčiamu.

— Dasiprantu, kad skaudžiai tave užgavo už tautystę; nepagodoja jie nieko, o ta klaida perėmė jų poetus, senatorius, dvarininkus.

— Manau, kad visos didėsės tautos yra išdidžios — kalbėjo Juda toliaus, nepaisydamas pertraukos — bet išdidybė šios tautos pereina ribas, šiame laike taip išbujojo, kad vostik dievai gali jai lygintis.

— Dievai... — greitai tarė motina — juk vienas rymionis paliepė atiduoti jam dievišką garbę, buk ji prigulėtų jam pagal teises!

— Pripažįstu, kad Messala, budamas dar vaiku, turėjo tą ydą; mačiau, kaip išjuokė svetimžemius, kurius net Erodas priimdavo su pagodone; bet apie Judeją neikados neatsišaukė su paniekinimu. Šiandie pirmu kart, kalbėdamas su manim, juokėsi iš mųsų Dievo ir mųs apeigų, taigi padariau taip, kaip misliju, ir tu butum liepus, atsiskyriau su juomi ant visados. Dabar, motin, norėčiau žinoti, ar Rymionis turi tiesą niekinti mumis? Pasakyk, ar-gi mųsų tauta kame nors yra žemesne už kitas? ar turiu kaip vergas drebėti, kad ir prieš patį cezarą? Pirmiausia pasakyk man, dėlko, jaigu pasiskirsiu sau nors kokį užsiėmimą, negalėčiau rupintis įgyti garbę? Dėlko negalėčiau griebtis kardo ir siekti atmainingus karo vainikus? Dėlko, jaigu turėčiau poeto gabumus, mano daina negalėtų apdainuoti viską, kas yra gražu? Leista man buti piemeniu, pirkliu, amatninku, kodėl-gi negalėčiau buti artistu, kaip kuris nori Grekas? Pasakyk man, motin, nes tai yra šaltinis mano abejonės, dėlko Izraeliaus sunui neleista daryti tas, ką daro Rymionis?!

Girdėdama tai motina susirupino, labiausia ją perėmė balsas, kokiuo kalbėjo sunus; tuoj susiprato, jog toji kalba turi ryšį su tuomi, ką kalbėjo ant prekybos rinkos, pakilo tat ir tarė:

— Suprantu — pakol Messala buvo po tavo įtekme, buvo kuone Žydu ir, jaigu butų taip buvę ligšiol, gal butų likęs prozelitu, nes tokia yra aplinkybių spėka. Penki metai buvimo Ryme negalėjo likti be pasekmės, nesistebiu tat iš atmainos; vienok turėjo labiaus pagodoti tave — čia jau kalbėjo susijudinus — galėjo su tavim apsieiti širdingiaus.

Kieta ir nuožmi prigimtis to, kuris užmiršta pirmus širdies ryšius!

Ranką uždėjo ant sunaus galvos ir glostydama jo plaukus akim ieškojo aukščiausios ant dangaus žvaigždės. Jos tautiškas išdidumas lyginosi sunaus išdidumui, netiktai kaipo atbalsis vienodų jausmų, bet kaipo diegas tobuliausios simpatijos. Norėjo atsakyti jam, bet nenorėjo, kad tas atsakymas užgautų jį, mažiausias šešėlis savo žemybės galėtų ant visados apsilpninti jo mintis.

— Tas, ko reikalauji, brangus Juda, pereina moteriškės protą — tarė — atidėkime tą antrytojaus, pašauksiu išmintingą Simeoną.

— Nedaryk to, motin, nesiųskie mane pas rektorių — sušuko Juda.

— Nenorėjau tave siųsti, pašauksiu jį šičion.

— Ir tai ne, motin, aš neieškau išguldymo, išaiškinimo; noriu to, ko man nieks apart tavęs negali duoti: noriu nusprendimo, kuri išeina iš žmogans sielos. — ilgai žiurėjo

(Toliaus bus).

Amerikos žinios.

Piliečiai prieš grafterius.

Peoria, Ill. Pagaliau išbunda saužinė ir energija tautos, begėdiškai apvagiamos įvairiais politikieriais legislaturose ir miesto valdybose. Nesenai čionai atsibuvo konferencija žymesnių Illinois valstybės piliečių, kurie svarstė paskutinių laikų skaudalus valstybės legislaturoje ir mieste Chicago. Kalbėtojai išpeikė grafterius, o visi susirinkusieji išnešė rezoliuciją, reikalaujančią tardymų kyšių ėmime renkant senatorių Lorimer ir kitus. Nutarta įvairiais budais ir keliais kovoti su visokiais politikais-vagiliais ir pareikalauti, kad tuos visus politikus į valdininkus rinktų visi piliečiai betarpiškai. Tuokart nebutų panašių vagysčių. Išrinkta tam tikras komitetas iš 7 asmenų, kuris turės prižiurėti vedamų bylų prieš grafterius, idant jos teisingai butų atliktos ir kaltininkai nubausti.

Laikas apie tai pagalvoti, kadangi Amerikoj papirkimai labai prasiplatinę.

Šuo išgelbėtojum.

Altoona, Pa. Farmerio F. B. White trįs vaikai vieną dieną su šunim išsirengę per miškelį nukeliauti pas savo tetą, gyvenančią ant artimiausios farmos. Vaikai pakeliui suradę ant saulės bežaidžiančius tris meškiukus, tat jie sustoję ir ėmę juos glostyti, nepagalvodami visai nieko apie pavojų. Šuo ištolo žiurėjosi. Kad staiga iš krumų išlenda meškinas ir murmėdamas puolasi į vaikus. Vaikai, kurių vyriausias turėjęs 9 metus, ėmę bėgti, o meškinui kelią užstojęs šuo ir ėmęs ėsties. Vaikai parskutę namo ir apie tai pranešę tėvui, kuris su keliais kaimynais apsiginklavęs ir suskubęs nurodyton vieton. Atradęs ten šunį sudraskytą į šmotus, bet meškinas su meškiukais kasžinkur atsiduręs.

Tokiuo budu narsus šunelis išgelbėjo trims vaikams gyvastis.

Piktadaris suimtas.

New York. Vietiniame uoste andai areštuota amerikonas Porter Charlton, kuris, budamas Italijoje, nužudęs savo pačią ir jos lavoną inmetęs ežeran Como. Italijoj žmogžudžio ilgai ieškota, bet podraug ir New Yorko uoste krėsta visi atplaukianti iš Europos laivai ir galutinai jis suimta. Kadangi tarp Amerikos ir Italijos traktatas neaiškus kas link piktadarių išdavimo, tat žmogžudis Italijai neišduota, bet podraug ir Amerikos teismai negalinti jo teisti, nes ne čia žmogžudystė papildyta. Taigi žmogžudis pavesta daktarų-specijalistų ištyrimui ir atrasta, buk jis turėjęs proto sumišimą žudydamas savo pačią. Dabar taigi lieka teismui nuspręsti, ar žmogžudį Charltoną uždaryti į bepročių namus, ar paleisti.

Ot kas Amerikoj veikiama už pinigus, o juk Charlton turtingas.

Darbininkų bilius patvirtintas.

New York. New Yorko gubernatorius Hughes nesenai savo parašu patvirtinęs legislaturoj perėjusį bilių, kuriuomi įsakoma darbdaviams vasaros mete kiekvienam darbininkui suteikti ant poros savaičių vakacijų ir už tą laiką kiekvienam pilnai užmokėti. Tas lytisi visokių šakų darbininkus. Puikųs tai įstatymai, kuriais dabar galės pasinaudoti kokie 300.000 darbininkų New Yorko valstybėje. Tokie įstatymai reikalingi visur.

Dukters pasišventimas dėl tėvo.

Philadelphia, Pa. 14 metų Beatricija Ryan perstatyta gauti dovaną iš Carnegie kapitalo už narsumą, kadangi ji leidžius nuo savęs nuplėšti 100 šmotų odos, kuriaja apklota jos tėvo apdegusi oda. Mergaitė tuo savo pasišventimu išgelbėjus tėvui gyvastį; ir nors pati kentėjus neapsakomus sopulius, tečiau buvus iš to laiminga. Tokiai mergaitei iš teisybės pridera gera dovana.

Pinchot gubernatorium.

Pittsburg, Pa. Politiškuose rateliuose pasklydęs garsas, kad buvęs valdiškas miškų prižiurėtojas Clifford Pinchot, kurį prezidentas Taft iš užimamos valdvietės prašalino, žadąs pasiduoti kandidatu į Pennsylvanijos gubernatorius iš neprigulmingų partijos. Pulkininkas Roosevelt karštai paremsiąs tą savo bičiuolio kandidaturą ir per kampaniją, sakoma, pasakysiąs kelias kalbas.

Neteisingai nuskriaustam valdininkui nors tuo budu norima atlyginti.

Nauji įstatymai įgavo savo galę.

Washington, D. C. Federališkas teisėjas Page Morris nesenai nusprendęs, kad naujai kongresu priimti įstatymai, draudžianti ant geležinkelių darbininkams dirbti daugiau 16 valandų, yra konstitucijiniai ir savo galę jau įgavę. Dabar taigi darbininkams bus šiokis tokis palengvinimas. Nekurios kompanijos prieš tuos įstatymus norėjo pasipriešinti, tečiau nepasisekta.

Prastas išradimas.

San Francisco, Cal. Nekoksai "naš rodak" Jan Boski nesenai buvo išgalvojęs pugilerisą kišeninį, kuris turėjęs turėti tokias ypatybes, kad vagilius be savininko žinios negalėjęs ištraukti iš kišeniaus. Tečiau tasai išradimas patį suvylęs, kadangi vagiliai jam važiuojant tramvajum iš kišenių ištraukę ne vieną tokį ypatingą krepšį, bet net du ir dar su pinigais, ko savininkas visai nejutęs ir nepatėmijęs.

Prastas tat iš Boskio išradėjas.

Trumpesės Žinios.

Buvęs Jungtinių Valstybių ambasadorius Belgijoje, E. H. Ferrell, ilgą laiką nepagydomai sergantis, andai San Antonio, Tex. nusišovęs.

Pittsburge, Pa. nesenai dviem dienom teisman įnešta 113 bylų persiskyrimams. Persiskyrimų reikalauja ypač moterįs ir tai daugiausiai juodbruvės.

Kanados valdžia Amerikos Valstybėse paieško nekokio Fr. S. Goldhrist, kuris budamas valdiškos spaustuvės viršininku pavogęs milijoną dolerių. Pabėgėlio niekur nesurandama.

Clevelande, O. gavus proto sumišimą ir nusiųsta į bepročių namus aktorė Katie Blancke. Užduaug ji skaitydavus laikraščius apie imtynes. Pastaraisiais laikais ant gatvių ji ėmus užkabinėti praeivius, prašydama ją gabenties į imtynių vietą.

Iš Lietuviškų Dirvų.

So. Omaha, Nebr.

Birželio 19 dieną vietiniái lietuviai turėjo nepaprastą katalikišką iškilmę. Šv. Antano pašalpinė draugija šventino savo karuną vardu Šv. Antano, savo patrono. Nors mųsų brolių lietuvių čionai gyvena nedidelis burelis, tečiau tan apvaikščiojiman jie visi išvien susitelkė ir tuo savo pasielgimu svetimtaučiams parodė, kad iš mažo burelio galima padaryti didelis.

Dešimtą valandą visi parapijonįs susirinko savo Šv. Antano bažnyčion. Bažnyčia viduj dailiai buvo išrėdyta gėlėmis ir žaliumynais. Tokio papuošimo vietiniai lietuviai čionai dar buvo nematę. Vietinis klebonas kun. J. Jonaitis pakvietė chorą iš Šv. Marijos parapijos. Mišios prasidėjo paskirtu laiku, o paskui klebonas pasakė gražų pamokslą apie šios parapijos ir draugystės patroną, Šv. Antaną. Lietuviai jau senai, labai senai buvo girdėję tokį gražų ir graudingą pamokslą.

Pirmą valandą Šv. Antano dr-ja išėjo maršuodama pasitiktų kitas pakviestas ton iškilmybėn draugijas, kaip tai lenkų, čekų, airių ir kitų tautų. Sutikus minėtas draugijas, tuojau visos pasuko atgal į bažnyčią. Bažnyčia netrukus buvo gruste prigrusta įvairių tautų tikinčių. Viso buvo, galint sakyt, į pusantro tukstančio žmonių. Draugijas Šv. Antano bažnyčion įvedė pats klebonas kun. Jonaitis ir kun. M. Gluba, lenkas.

Paskaityta tam tikros maldos ir paskui klebonas trumpai paaiškino karunos reikšmę, pradėdamas Konstantino Didžiojo iš dangaus girdėtais žodžiais: "Su tuo ženklu pergalėsi". Klebonas ragino visus So. Omaha lietuvius rašyties į draugijas ir visiems laikyties meilės ir vienybės, nes kur vienybė—ten ir galybė.

Pabaigus tą pamokslą buvo palaiminimas, o paskui visi tikintieji numaršavo į čekų salę, kur buvo parengta Šv. Antano dr. kalbos, dainos ir pasilinksminimo vakaras.

Salėje pirmiausiai kalbėjo klebonas kun. Jonaitis. Jisai dailiai apsakė susirinkusiems apie Lietuvą ir lietuvius. Angliškai kalbėjo tos dienos kuma (mat, karuna netik buvo šventinta, bet ir krikštyta) p. Jonavičienė. Ji pasakojo apie lietuvių apsiejimus gyvenant tarp svetimtaučių. Paskui So. Omaha majoras, p. P. Trainor, išgyrė lietuvius už jų gražus apsiejimus ir prie šio krašto prisirišimą. Kun. Gluba taippat lietuvius pagyrė, kadangi su anais turėjo progą išgyventi Šv. Antano parapijoje 11 mėnesių. Pagaliau pasakė kalbą Omaha majoras p. James C. Dahlman. Jis išpasakojo lietuvių Amerikoj padėjimą, apie jų tikybą ir prie savo bažnyčių prisirišimą. Pasibaigus kalboms, to vakaro vedėjas Juozapas Jonaviče visiems susirinkusiems gražiai padėkojo už malšingą užsilaikymą ir tuo budu prakalbos uždaryta.

Po prakalbų prasidėjo pasilinksminimo vakaras. Šokta ir linksmintasi lig 1-mai val. nakties. Ir viskas gražiai atsibuvo.

So. Omaha lietuviai taigi pasirodė, kad tarp jų žydinti vienybė ir sutikimas. O tos vienybės mums ir reikia.

Jei sutikime gyvensime, busime pagirti tarp svetimtaučių ir Dievas mums laimįs.

Tautos Mylėtojas.

Collinsville, Ill.

Lietuvių čionai randasi į 150 šeimynų ir į 1.000 pavienių. Vietiniai lietuviai beveik visi dirba anglekasyklose, kadangi viršutinių tėra gal tik pora dirbtuvėlių. Kadangi jie čia neturi savo kunigo, tai juos dvasiškais reikalais aprupina iš E. St. Louis lietuvių parapijos klebonas, kun. J. Gadeikis.

Be to čionai gyvena į 100 šeimynų lietuvių protestantų (Prusų lietuvių). Jie čia turi savo maldų namus ir kunigą Keturakaitį.

Nesenai čionaitinėj viešoj mokykloj, vadinamoj Township High School buvo kvotimai ir tarp kitų mokslo diplomą gavo viena lietuvaitė, E.B. Ciplijauskiutė. Vietiniams lietuviams tat labai smagu, kad nors viena lietuvaitė pabaigė tą vidutinę mokyklą ir per kvotimus gavo antrąjį mokslo laipsnį. Girdima p lė Ciplijauskiutė po vakacijų mokytojaus kun. Gadeikio parapijoje, E. St. Louis, Ill. Velijama jai kuogeriausios kloties.

S.

New Canaan, Conn.

Šitas miestelis guli 60 mylių nuo miesto New York į šiaurius. Gyventojų yra į 5.000. Čia gyvena daugiausiai turčiai, menkai paisanti vargšą darbininką. Jie čionai gyvena tik vasaros metu, per karščius, nes čionai yra daug medžių, oras sveikas ir vėsiau kaip mieste tarp dirbtuvių.

Kadangi čionai jokių dirbtuvių taip kaip ir nėra, tat ir lietuviams gyventi neprieinama vieta. Tik nesenai jie ėmė rasties ir šiandie jų suskaitoma į 90 asmenų su vaikais. Tarp jų yra ir pasiturinčių, turi savo locnus namus. Vien gaila, kad tarp jų nėra vienybės, nesutveriama jokia draugystėlė, o juk tokia labai but reikalinga.

Vietinius lietuvius smaugia tamsumas ir girtybė. Jei jie skaitytų laikraščius ir knygas, gal to nebutų, bet laikraščiams gaila pinigus išleisti. Iš kitų laikraščius godžiai gaudo ir skaito, bet patiems parsisiųsdinti nesinori.

Iš laikraščių čia pareina po 1 egz. "Kataliko", "Lietuvos", "Vien. Liet.", "Saulės", "Dagio", "Dilgėlių" ir "Žmonių Knygyno".

Andai čionai buvo vestuvės Jurgio Pustilos su Katre A. (pavardė neatskaitoma. Red.). Na, ir dyvų dyvai, apsieita gražiai, nebuta nei barnių, nei muštynių. Gal palengva ims susiprasti.

Bet, lietuviai, mums vis-gi reikia daugiau mokslo, daugiau apšvietos. O tas mokslas ir apšvieta randasi laikraščių ir knygų skaityme!

Tėmytojas.

Seelyville, Ind.

Pas mus tuotarpu su darbais neprasčiausiai. Visose anglekasyklose dirbama pilnai kasdiena. Pertat ir su darbais dar pusė bėdos, vis iš kitur atkakusiam dar galima gauti darbas. Bet kompanijos vis dar nepasirašo ant padaryto kontrakto su anglekasių unija, tečiau, girdima, pasirašys, o tuokart viskas bus pabaigta.

Vietiniai lietuviai šeip taip kruta ir vis-gi nors kiek pasidarbuoja savo ir tautos labui. Birželio 12 dieną vietinė S.L.A. 201 kuopa buvo parengus pasilinksminimo vakarą. Vakaras buvo puikus, tat kuopai ir pelno liko į $40. Labai pagirtinas daiktas, kad visi ramiai apsiėjo, nebuvo nei barnių nei kitko. Taigi šiuo žygiu nebuvo kam iš lietuvių pasijuokti. Toksai pasielgimas labai, labai pagirtinas.

Zanemėlis.

Maryville, Ill.

Keturiomis myliomis nuo Collinsville, Ill. guli miestelis vardu Maryville. Čia lietuvių gyvena į 40 šeimynų ir į 100 pavienių. Lietuvių apšvietimas pavyzdingas, beveik jų pusė turi nusipirkę savo locnus namus. Dvasiškais reikalais juos aprupina kun. Gadeikis iš E. St. Louis, Ill.

S.

Kankakee, Ill.

Birželio 23 dieną pas mus atsitiko didelė nelaimė. Nesenai iš Didžiosios Lietuvos atvažiavo jaunas vaikinas, Joakimas Railo ir čionai pasimirė (Sunku atskaityti žinios padavėjo raštas, ar tasai vaikinas darbe buvo sužeistas, ar iš ligos pasimiręs. Red.). Dirbo tik vieną dieną. Velionis paėjo iš Kauno gub. ir pavieto, Josvainių parapijos.

J. Kasparaviče.

Netiktai žmogaus organizmas yra priešingas valgio vienodumui ir jo vienakokybei; mėsaėdžių žvėrių organizmas ir-gi toksai pat. Žiurkės tuojau stimpa, jei negali nieko daugiau gauti esti, kaip tik virytą mėsą; praslinkus kokiam laikui jos negali į tokią mėsą pažiurėti ir stimpa badum. Paukščius-gi galima nuolatos penėti vienodais grudais ir jiems tas anaiptol nieko nekenkia.

Suomijos konstituciją Duma nesenai panaikinus ir šiandie suomiams jau prasidėjo vargo ir persekiojimų dienos. Caro valdininkai jau raiti jodo po visą Suomiją. Visur kasdiena daroma kratos ir areštavimai. Viešasias mokyklas policija paėmus savo priežiuron ir uždraudžius laikraščiams apie tai rašyti. Provokatoriai kursto gyventojus pakilti prieš valdžią, idant paskui visas sukilimas butų galima kraujais aplieti. Tai kokie šiaurės vaiko darbai!

Pirm šešiųdešimčių metų rytinių Indijų mokyklas lankė 15.000 vaikų, o nunai anas lanko 4.000.000 vaikų.

oto by Staff Photographer "Katalikas".

Leib Gvardija D. L. K. Vytauto su savo generolu priešakyj. Toliau matoma pėstininkai. (Parodos atbalsiai.)

Dr. G. M. Glaser

Sziuomi apreiszkiu pagodotai visuomeniai, jog esu seniausias gydytojas ant Bridgeporto, praktikuojant per 19 metų, perkėliau savo ofisą ir gyvenimą savo locną namą po nr.

3149 So. Morgan. St.
Kertė 32-ros gat.

Mano ofisas aprupintas naujausiais budais gydymo. Visus ligonius stengsiuosi užganėdinti kaip ir ligsziol. Pasitikėdamas, jog gerbiama publika ir toliaus mane rems, esiu namie ant klekvieno pareikalavymo dieną ir naktį. Esiu specialistas ligose vaikų, moterų ir vyrų. ir užsendintose ligose. Darau visokią operaciją. Liekuosi su pagarba

Telefonas Yards 687

Dr. G. Glaser
3149 South Morgan Street
Kertė 32-ros gatvės.

DR. F. BOZINCH
Lietuviškas Daktaras iš seno Krajaus.
Ofisas 519 Milvaukee Avenue
Phone Monroe 301
nuo 10 iki 12 ryte ir nuo 6 iki 9 vakare.
Gyvenimas 1629 N. Spaulding Ave.
Tel. 4823 Irwing Park
priesz 9 vakare ir nuo 12 iki 2 po piet.

DR. J. L. ABT
Pasekmingiausiai gydo visokias vyriszkas moteriszkas ir vaikų ligas.
VALANDOS:
Nuo 8 iki 9:30 ryte, nuo 4 iki 5 po piet ir nuo 6:30 iki 7:30 vakare. Nedėliomis nuo 8 iki 10 ryte.
DR. JOSEPH L. ABT
1832 S. Halsted St., Chicago, Ill.
Telephone Canal 37

Telephone Yards 2716.
URA VISI PAS
Juozupa Ridika.

Turiu didelę salę dėl mitingų, veselijų ir t.
3258 Illinois Ct. kertė 38

GERIAUSIAS HOTELIS
ANT BRIDGEPORTO.
Jaigu esi nuliudęs tai ateik pas
RUIGI IR LIEKI
O tai mes tamsta palinksminsime, nes mes turime geriausią degtinę, o cigarai yra importuoti net isz paczios Havanos, mes turime didelę Halę kaip dėl mitingų ar Veseilių Su pagarba,
RUIGIS Ir LIEKIS.
3301 So. Morgan St. Chicago.

Lietuviškas Saliunas
P. JAUKSZCZIO

Oi vyreli alus, o stiklai milžiniszki, geriausias vynas dektinė ruginė o cigarai tai net isz paczios turkijos kaip rukai tai net dumai kvepia.
2334 SO. LEAVITT ST.
kertė 23rd Pl. Phone Canal 1924

Paduodu dėl žinios visiems lietuviams!

Kad asz Juozapas Barevicze jau antri metai kaip asz uždėjau tikrą lietuviszką sklodą visokių gėrymų arba (Wholesale Liquor Dealer). Užlaikau visokius gėrymus nuo pirmutinio iki paskutinio ir parduodu piglau negu kiti. Teipogi turiu Saliuną ir Svetainę dėl Mitingų Veselijų ir Balių. Meldžiu visų brolių lietuvių, kad reikalaudami kokiu nors gėrymų, kožname reikale kreipkitės pas mane, ale ne pas žydus, nes gausite geresnius gėrymus už pigesnę kainą ir katrie ateisite kaip persitikrinsite, busite visi užganėdinti. Ant pareikalavimo siunczіu visokius gėrymus į visas dalis Ameriko
JUOZAPAS BAREVICZE
1701—1703 So. Canal St. kam. 17 St.
CHICAGO, ILL.

J. W. ZACHAREWICZ,
Notary Public, Real Estate ir Insurance.
Examinavoju Abstrictus, ir atlieku kitus visus reikalus Notariuszo piglai ir atsakanczіai. Visą savo darbą gvarantuoju. Eikit pas lietuvį o ne pas svetimtautį.
917-33rd St.
Tel. Yards 5423.

Seniausia Lietuviszka Karczema
CHICAGOJE
L. AZUKO
3301 Auburn Ave., kertė 33čios gatvės
Dėlto asz ir turiu seniausių ruginių ir mieżinių gerymų, kaip szalto aluczio, gardžios arielkeles ir kvepenczių cigarų.

Kur bėgi Raulai? Nugi pas PETRA SZLAKI, nes esu labai isztroszkęs, o pas ji galima atsivėdyti, nes jis turi bavarska alu, gardžią ruską oczіszczina, cigarus net isz Havanos. Tai ilgiau negaliu su Tamsta kalbėti, lik sveikas, turiu skubinties, prie to jis duoda geriausias rodas visokiuose reikaluose ir provose. Teippat eina už vertėja į visokius sudus, priima visoklas provas, teippat ir už užmusztus fabrikose iszvaro teisingiausia. Parduoda namus ir lotus visose dalyse miesto. Padirba visokias poperas. Paskolina pinigus ant namu ir budavojimo. Teippat užsiima su asekuracija namų ir rakandų.
PETRAS SZLAKIS
(Tarpe 33 Place ir 33 Street.)
3321 AUBURN AVE. CHICAGO, ILL.
Telefonas Yards 2451.

VIENATINIS LIETUVIU HOTELIS ROCHESTERYJE
JOS. RICKIO

Užlaiko puikų alų, elių ir porterį; puikiausę arielką Havanos cigarus. Pribuvęs kelelvis visados gauna nakvynę ir visą patarnavimą.
781 Clifford kertė Henry St.

KUR VAŽIUOJI SIMAI? PAS
JURGI ARTISZAUSKA

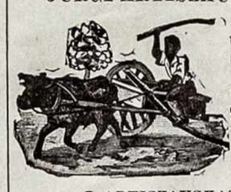

Nes jisai užlaiko szaltą alut geriausią degtinę, o cigarai vaikine, ištai net isz pat Kauno.
J. ARTISZAUSKAS,
3253 S. Halsted St. Chicago.

KUR VAŽIUOJI POVILAI

Užlaiko szaltą alų, geriausę degtinę ir kvepenczius Havanos Cigarus.
WM. MUKUS,
722 W. 120th St. West Pullman, Ill.
Tel. West Pullman 104

Jonas Brazauskis
— UŽLAIKO —
PIRMOS KLIASOS SALIUNA
Szaltas Alus, Gardus Arielk
Kvepiantį Havanos Cigarai
3200 So. Halsted St. Chicago
Kampas 32-ro Str.

Telephone Yards 2750
PIRMOS KLIASOS SALIUNAS
T. RADAVICZE
Linksminkis brolau pas mane atėjęs nes asz užlaikau szalta alu, geriausia vyna ir ruginė DEGTINE, o cigarai tai net isz pat Turkijos o prieto turiu didelę Halle dėlei Mitingų, veselijų ir kitokiu susirinkimu, kuris pas mane atsilankys tai bus szirdingai priimtas ir suramintas lieku Su godone,
T. RADAVICZE
936—33rd. Chicago, Ill.

Phone 1044
Lietuviškas Saliunas
NORTH CHICAGOJ.

Užlaikau geriausius gėrymus, szaltą alų geriausią arielką ir puikius Havanos cigarus. Esu agentu West Sides Brewery Ka pas mane atsilankys bus užganėdintas.
JOS DAČKEVICZE
10th and Victoria Sts. North Chicago.

Samuel Kulwinsky
Didžiausis Liker Sklodas.
Užlaikau geriausius gerymus, szalta alu, geriausia arielka vardu "RUG-BY RYE" ir kitų visokių gerymų ir puikiausius Havanos cigarus. Teipgi pristatom orderius į namus ant visokių balių. Isz toliaus atvažiavusiems atmokam kelio kasztus.
9055 Commercial Av. kampas 91 gat.
Tel. So. Chicago 5783.

LIETUVIAI ISZDIRBEJAI

Geriausių Havanos ir Domestic Cigarų
WHITE ROSE CLUB
SABOTSKIS ir LETUKAS
4614 So. Wood St. Chicago, I

Savaitinis Kalendorius

Liepos 1910 m.

7 k. Klaudijaus kank.
8 p. Elzbietos, karal.
9 s. Ciriliaus v., Lukrec.
10 N. 7 brolių miegančių
11 p. Piuso pop. ir kank.
12 u. Jono Gvalberto
13 s. Margarietos.

REDAKCIJOS PATEMIJIMAI.

"Kataliko" Skaitytojams žinoma, kad Vilniuje užmanyta pastatyti tautos namai. Tokius namus turi kiekviena kulturiškoji tauta. Į tokius namus sukraunama tautos liekanos, įvairųs turtai ir tas viskas pasilieka ainiams atminčiai. Lietuvių Mokslo Draugija išvien su Lietuvių Dailės Draugija sumanė taigi tokius tautos namus pastatyti Vilniuje ir tam tikslui išleido į lietuvišką visuomenę atsiliepimą, prašydami aukų. Kaip matoma iš Vilniškės "Vilties", Didžiosios Lietuvos visuomenė kiek galėdama aukoja tam užmanymui ir ligšiol bus tų aukų surinkta jau bene keli tukstančiai rublių. Aukos kvituojamos "Viltyje".

* * *

Kiek teko patėmyti, lietuviai amerikiečiai retas kuris tam tikslui kelis centus pameta, nors tas užmanymas buvo garsinta visuose Amerikos lietuvių laikraščiuose. Amerikos lietuviai, žinoma, turi ant vietos savus reikalus, bet jie duosnųs ir gimtinio krašto reikalams. Anais metais kiek tai Amerikoj buvo pinigų surinkta kokiems tai tuštiems revoliucijos reikalams Lietuvoje. Už tuos surinktus pinigus, kaip žinoma, socijalistai Vilniuje išleidinėjo paeiliui net kelis laikraščius. Tie laikraščiai buvo leidžiami tol, kol buvo tų surinktų revoliucijos labui aukų. Pinigams išsieikvojus, ir socijalistų laikraščiams reikėjo sustoti ėjus. Ir tokiuo budu betiksliams, vienos partijos reikalams išleista keli tukstančiai ir iš to nieko gero neapturėta.

* * *

Jei lietuviai anuomet sugebėjo tiek daug pinigų išmesti ant niekų, tai šiandie neprivalo pamiršti tautos namų Vilniuje, nes tie namai bus savastimi nei Andriaus, nei Jokubo, arba kokios ten vienos partijos, bet jie priklausys visai tautai ir visa tauta anais galės gerėties. Bet kaip čia tuos pinigus surinkus, kaip čia lietuvius prie aukojimo pritraukus?

* * *

Išeinantis Rygoje savaitraštis "Rygos Naujienos" pataria lietuviams kiekvienam šiemet paaukoti vienos dienos uždarbį ir tą auką pašvęsti tautos namų pastatymui. Kadangi tasai užmanymas labai gražus, tatai atkartojame išilgai paskui "R. N." tą straipsnį ir į jį atkreipiame visuomenės atidžią.

* * *

Šitai tasai straipsnis:

"Kas iš mųsų nežino, jog kiekvienas šeimininkas, turįs kokį-nors turtą, rupinasi, kad tas jo, gal per ilgus metus sunkiai įgytas, lobis butų tam tikroje vietoje padėtas ir nuo visokių priepuolių apsergėtas.

Kaip pavienis žmogus turi savo brangenybes, taipo jau ir atskira tauta turi savus turtus, kaip ve savo sunų ir dukterų mokslo ir dailės vaisius.

Savoužlaikymui turtų apšviestos tautos turi tam tikslui pastatytus rumus, muzejais vadinamus.

Tokie muzejai buna steigiami dažniausia visos tautos smulkiomis aukomis.

Juk Lietuva ir-gi jau turi šiokį-tokį nuosavį turtą, taigi ir mums jau reikalingi Tautos Rumai.

Tautiečiai ir tautietes, mes tankiai mėgstame didžiuoties: "aš lietuvis, aš lietuvė!" Vienok, trokštant savo tautai labo, vien tų žodžių neužtenka — reikia, pagal išgalės, darbu ir skatiku prisidėti!

Lietuviai ir lietuves, kaip bitelės po kruopelę medų į savo avilį krauna, taip ir mes dėkime po skatiką Tautos Rumų įkurimui Vilniuje!

Pradžia jau padaryta: štai, Lietuvių Mokslo ir Dailės Draugijoms kas link Tautos Rumų į visuomenę atsišaukus, jau įplaukė virš tukstančio rublių ir tai vien aukos keleto dešimčių žmonių, o juk lietuvių yra trįs milijonai!

Kiekvienas iš mųsų, trumpai pasakius, yra prispirtas visokioms mokestims kasmet po keletą rublių išleisti, o tautos reikalams, savo gera valia, nejaugi mes nieko nemokėsime!

Paaukokime Tautos Rumams nors vienos dienos savo uždarbį!

Ir tokia diena tegul buna Liepos 2–15 d., ty. pagal seną kal. Liepos 2 d., o pagal naują kal. Liepos 15 d.

Tai yra diena, kuomet sukanka lygiai 500 metų nuo to laiko, kada Lietuvos sunųs, surinkę savo spėkas vienon kruvon ir pasikvietę savo kaimynus, 1410 met. ties Žalgiriu galutinai sunaikino savo baisų priešą, kryžiuočius, kurie per kelis šimtus metų mųsų Tėvynę slėgė.

Šitų sukaktuvų paminėjimui ir garbę žuvusiems toj kovoj mųsų proseniams atiduodami, nuveikkime dabar nors tokį Tėvynei naudingą darbą, kaip tos dienos savo uždarbį paskirti Tautos Rumams.

Ir taip, lietuviai ir lietuvės, Liepos 2–15 d. kiek kas savo prakaitu uždirbsime, tiek ir paaukokime!

J. Petrulis.

* * *

Gražus pakalbinimas ir duok Dieve jam įsikunyti, o tuokart turėtumėm netik, anot p. Petrulio, Tautos Rumus, bet ir daug kitokių tautiškųjų įstaigų, jei tik visi savo uždarbius aukotumėm. Mes turime pasakyti dar tai, kad lietuviai tam tikslui galį paaukoti bile kokios dienos uždarbį, tik norima, idant butų aukojama šiemet. Aukas galima siųsti per "Viltį" Vilniuje.

* * *

Mahanoy'aus "Saulė" praneša iš Shenandoah pasibaisėtinas žinias. Shenandoah lietuvių parapijoje klebonaująs kun. Kaminskas, didis laisvės priešas. Parapijoje nesutikimai prasidėję, kuomet kun. Kaminskas ėmęs parapiją valdyti reakcijonieriškai. Tenai nuo pat parapijos pradžios buvęs iš parapijonų renkamas komitetas, kuris ir šeimininkavęs ir viskas buvę gera. Kun. Kaminskas užsigeidęs pats vienas šeimininkauti. Kilę nesutikimai. Komitetas paėmęs savo priežiuron visus parapijos reikalus ir visokias pajamas (įplaukas), buvusias pas kasierių. Ot iš to kilo nesutikimai. Pagaliau, negaunant klebonui jokio išėjimo, jo pasiskųsta arcivyskupui, o pastarasis šiomis dienomis apskundęs visus parapijonus teisman už kišimosi jų į parapijos reikalus be kun. Kaminsko leidimo. Arcivyskupo skunde pasakyta, kad Shenandoah'rio lietuviška bažnyčia esanti locnastis ne lietuvių, bet arcivyskupo. Be to išimta "injunction" prieš visą parapijos komitetą ir jam uždrausta rinkti bažnyčioje dešimtukai.

Prastos nauienos!

Mes ir brangumas.

Brangumo reikalas — tai svarbiausias šių dienų klausimas.

Apie brangumą visur nuolatos kalbama. Susitiksi kur kokį pažįstamą, paklausi, kaip klojasi, tuojau išgirsi dejavimus apie valgių ir visoko brangumą. Gavai žmogus savaitės uždarbį, pirmiau neg' išleisi kur kokį centą imi galvoti šių dienų brangumas ir viską tai atsiminus, susirauki, anot to, kaip devynios pėtnyčios ir gautą uždarbį laikai suspaudęs saujoje.

O kiek jau ir ko apie tą brangumą nerašoma laikraščiuose. Kasdiena, kas savaitė pilnos skiltys įvairių skundų, patarimų, tečiau brangumas kaip buvo, taip yra.

Vienu žodžiu pasakius, toji sloga persekioja mus ant kiekvieno žingsnio, slinkdama paskui mus visur, kaip šešėlis.

Beveik visi atjaučia tos rykštės pražutingas pasekmes.

Kuone visi ieško budo to klausimo išrišimui, idant paskui tas nekenktų nei pilvui nei kišeniui.

Visokie "visuomenės daktarai" visokius prieš tai vaistus išrašinėja.

Tečiau iš to visko pasekmių visai jokių nematoma.

Ir taip tunome ant vietos, o brangumas bujoja ir auga, eina tvirtyn.

*

Esama įvairių opinijų, kurios kaikada it kokiuo potviniu užlieja visuomenę. Tarp tų opinijų retkarčiais pasirodo labai originališki manymai kas link brangumo.

Ir taip:

Nekoksai p. W. T. Tyler, generališkas užveizda gelžkelio linijos St. Louis & San Francisco, išdavė savo nuomonę, kad abelnas žmonijos tvirtinimas apie nepaprastą brangumą esantis tik "imaginacija" ir kad jam jokiuo budu to brangumo netenka patėmyti ir atjausti.

Originališkas tai iš jo ponas.

Regis jis ima milžinišką mokestį, tatai ir negali patėmyti skirtumo, ar už mėsos svarą mokama 6 centai, ar 16c. Jam tas viskas pasirodo tikras menkniekis.

*

Bet tai, gal kas pasakys, yra tik taip sau keistas sprendimas, negalima juo pasitenkinti.

Taip! Tas tiesa!

Kas turi akis žiurėjimui, o be to sunkiai sau ant juodos kasdieninės duonos uždirba rankom, ar galva, tasai mato, kad tokio pono Tyler tvirtinimai yra tik pajuokimas visuomenės ir jos didžiausias ignoravimas.

Bet tas tegul bus ir menkniekis.

Harvardo universiteto studentas Long išgalvojęs net vaistus prieš brangumą ir visai kitokius, kaip kad p. Tyler.

Pragyvena už vieną doleri savaitėje.

Valgo žemriešučius, užsigeria saldumynais ten kokiais, retkarčiais nurįja kiaušinį, ar ten kitką.

Ir tai viskas.

Ir tai vadinasi juokas iš žmogaus bėdos!

Nes prisižiurėkime gi į pilką gyvenimą, argi nėra brangumo, kaip mano p. Tyler?

Šitai pasiklauskime pirmos nors šeimininkės, o tuokart išskleis priešai mųs akis stebėtiną brangumo paveikslą. Pamatysime ten, kaip tai brangiai mokama už mėsą, už daržoves ir už kitus valgomus produktus. Per dešimt metų produktų kaina pasidvigubino, kai kur pasitrigubino. Ar tai reikia dar geresnio priparodymo?

Pasiklauskime bile vieno žmogelio, turinčio savo šeimyną, kas girdėties?

Atsidus ir atsakys: "Mokestis už darbą nuolatos mažesnė, o viskas eina brangyn. Sunku pragyventi."

Ir tokiuo budu alkanų visur pilna.

Regis p. Tyler nenužvelgia net kas jo panosėje veikiasi, jei jis nemato brangumo, o juo labiau, kad jo neatjaučia.

*

Kur galima gauti tame dalyke kokis nors patarimas? Sunku atsakyti.

Kitose blaiviose draugijose trustai greitai butų sutvarkyti. Nereikėtų ponams Tyler iš brangumo juokties, o studentams su doleriu savaitėje badmiriauti. Butų galima apsiginti savaja pagalba.

Pirmiausiai įkuriant kooperatyviškas krautuves, kaip tai praktikuojama Anglijoj, Belgijoj ir kitur.

Paskui kovojant parlamentuose ir per laikraščius prieš tuos žmonių išnaudotojus trustus.

Tas viskas gražiai skamba, bet įvykinti negalima, nes pati valdžia tuo tarpu trustus palaiko, o teismai jų bijosi.

Antai senatas paskyręs tam tikrą komisiją, kurios uždaviniu buvo ištirti valgių brangumo priežastis. Komisija ištyrus ir štai kokias brangumo priežastis atrado:

Kapitalo padidėjimas.

Gaudymas moterimis pirklybos ženklelių.

Pervežimo mokesčių pakėlimas.

Lauko darbininkų brangesnis apmokėjimas.

Bėgimas darbininkų nuo farmų į miestus.

Laikymas valgomų produktų ledaunėse.

Susikoncentravimas didelių kapitalų į vienatų rankas.

Bet kaip užbėgti tam piktui, komisija visai nieko nežinanti ir nesurandanti budo, nors tasai budas gana aiškus tose pačiose priežastyse.

Alkstantiems darbininkams lieka du išėjimu iš to vargo: mirti badum arba kovoti su dabartiniu valstybės surėdymu.

Daktilių šalis.

Daktilių reikalavimai, kurių tiek Amerikoje sunaudojama, išpildoma Arabijos mieste Oman, kuris pramintas "daktilių šalim". Tenai daktiliai yra produktas kasdieniniam vartojimui, taip kaip kviečiai arba rugiai Europoje, bananai vidurinėj Amerikoj ir t.t.

Daktilių produkcija 1909 metais išnešus 87.000 skrynelių, tarp kurių buvę sausi ir drėgni. Kiekviena skrynelė svėrus 108 svarus.

Daktilių išvežimas sezone, pasibaigusiame Kovo pradžioje 1910 m., išnešęs 1.074 tonus, tai reiškia 996 tonais daugiau už 1908 metus.

1908 metais daktilių išvežta už $52.485; metais-gi 1910 už $63.123.

Svaro kaina pakilus taippat.

Geriausias produktas, taip vadinami daktiliai "Ford" arba "Nuther Ford", siunčiama į Ameriką, kiti-gi į Indijas. Europa visai neparsitraukianti daktilių iš Omano.

Visa daktilių pramonė ir išvežimas guli trijų firmų rankose, kurios darančios iš to sau kuopuikiausius reikalus.

Delko? Lengva suprasti.

Darbininkas labai pigus.

Tankiausia dirba moterįs visoj toj pramonėj; jos daktilius pakuoja į skryneles.

Vikri ir tvirta moteriškė dienoje supakuojanti dvi skrynaites, po 60 svarų kiekviena, o paprasta darbininkė dviem dienom supakuoja tris skrynaites, o už skrynaitę užmokama 6 ir dvi trečdali centų, arba darbininkei dienoje mokama nuo 10 lig 15 centų.

Sukrautojams mokama dienoje nuo 6 lig 16 centų.

Staliams — 42½c. ir jų padėjėjams 21½c. dienoje.

Taip apmokant darbininkams, skirtumas tarp išdirbimo kainos ir pardavimo toks milžiniškas, kad tasai reikalas firmoms atneša didelius pinigus.

Aišku dabar, kam geriau klojasi, ar fabrikantams ir ukių savininkams, ar darbininkams.

Darbininkams visur vienodas skurdas.

Bomba teatre.

Nesenai mieste Buenos Ayres, Argentinoj, 20 asmenų sužeista, nekurie mirtinai, plyšus bombai laike perstatymo teatre Colon. Bomba mesta nuo galerijos. Tarp sužeistųjų randasi sostainės žymesnių šeimynų sąnariai. Nekurie nuo žaizdų turėsią mirti. Sakoma tai buvęs politiškas pasikesinimas.

Teatras buvęs pilnas publikos, kad staiga išsigirdęs baisus trenksmas, o paskui žybtelėjus liepsna su dumais. Užgimus neapsakoma pasiauba, visi puolėsi prie durių. Piktadaris suspėjęs tečiau paspausti. Policija paskyrus $50.000 dovanų už to anarchisto suėmimą.

Chinuose pažanga eina palengva.

Birželio 28 dieną regentas išleido ciesorišką dekretą, kuriuomi tiesiok atsisako sušaukti Pekinan tautos parlamentą, nors tautos atstovai jau senai to reikalavo nuo valdžios.

Taigi paaiškėjo, kad regentas nusprendęs laikyties pirmutinio savo pleno, kuriame buvo aiškiai pažymėta, kad įstatymdaviškas parlamentas turės but sušauktas praėjus tik devyneriems metams nuo to laiko, kuomet įvesta provincijų seimai. O pastarieji įvesta pereito Gegužio mėnesyj.

Pagaliau dekrete dar sykį paaiškinta, kad tegu liaudis per tuos metus gerokai prisiruošia prie tautos parlamento, o tik prisiruošus bus galima tikėties tvarkos, renkant atstovus didžiajan centro parlamentan.

Smulkmenos.

Sveikas arklys metais suėda pašaro devynis sykius daugiau, kiek jisai pats sveria, sveika avis šešius sykius daugiau už savo svarumą.

*

Londono ugnegesiai pernai metais gesindami gaisrus sunaudoję 11.375.000 galionų vandens.

*

Nekurie daktarai tvirtina, kad regulariškas jautienos valgymas atsiliepiąs ant žmogaus budo.

*

Nauja Anglijos karalienė turi sekančius vardus: Viktorija Marija Augusta Liudvika Olga Paulina Klaudija Agnieška.

*

Pagal pastarųjų valdiškų apskaitymų Jungtinėse Amerikos Valstybėse randasi 299. 293 indijonų.

*

Azijatiškoj Turkijoj randasi ežeras Van, turintis į 60 mylių ilgio ir į 20—30 mylių pločio. Tasai ežeras tuo įdomus, kad jame vanduo taip daug potažu perimtas, kad aplinkiniai gyventojai jo vandeniu skalbia baltinius nereikalaudami muilo.

*

Livramento (Brazilijoj) randasi fenomenališka višta, turinti 4 sparnus, 3 galvas, 6 snapus ir giedanti, kaip gaidys.

*

Sala Portoriko turi 100 mylių ilgio, 40 pločio, o gyventojų turi 1.000.000.

*

Siais metais Rusijai reikalinga kariuomenėn priimti 456.535 rekrutų. Pilnos išlaidos krašto apgynimui apskaityta ant $650.000.000, kurių pusė bus pavesta laivų dirbimui.

Svarbu Chicagos Lietuviams.

Kas norėtų gauti didžios istoriškos lietuvių parodos Liepos 4 d. m. Chicago paveikslus (fotografijas), gali atsišaukti "Kataliko" ofisan. Paveikslai tokie didžio, kaip tai matoma "Katalike" ir parduodama grupomis (4 pav.) už vieną dolerį. Iš kitur atsišaukusiems lietuviams 1 dol. 10 c.

Laiškus adresuokite:
J. M. Tananevičė,
3244 So. Morgan St.
Chicago, Ill.

Photo by Staff Photographer "Katalikas".

"Birutės" giesmininkų vežimas. Viduryj sėdi mųsų dailininkas M. Petrauskas. Tas vežimas buvo 40 pėdų ilgio (žiurėk parodos aprašymą).

Liepos 4 dienos apvaikščiojimas Chicagoj.

Užsakytas pirmiau per laikraščius rengiamas mieste tarptautiškas, patrijotiškas ir istoriškas apvaikščiojimas, atsibuvo Liepos 4 d. paskirtomis valandomis. Viskas atlikta kuogražiausioje tvarkoje. Diena pasitaikė nors saulėta, bet gana vėsi, kas leido žmonių minioms apgulti gatves ir gerėties einančia paroda. Meiluotasi visų tautų istoriškais atsitikimais, tečiaus iš visų tautų visuomenei labiausiai puolė akin lietuviai ir čekai. Angliški laikraščiai pagyrė lietuvius ir čekus, kurie išteisybės pasirodė gana patrijotiškai. Kas iš amerikonų ligšiol manė, kad lietuvių tauta žuvus, dabar tegu žino, kad yra visai priešingai, lietuviai gyvuoja, eina jie vienybėn, kaskart vis daugiau atsiranda pas juos supratimo ir pereis 15, daugiau metų, o lietuvių tauta bus panaši čekams, kurie šiandie savo kultura visą pasaulį nustebina.

Paroda sekančiai ėjo: reguleriška armija: pėstininkai, raiteliai, artilerija ir visokios rųšies armijos skyriai; paskui 6 išpuošti vežimai: 1) Amerikos genijus, 2) nepriklausomybės atminimas, 3) pakėlimas Washingtono į prezidentus, 4) Washingtono sostas, 5) Laisvės varpas, 6) Santaika.

Toliau sekė: Illinois gubernatorius su savo sargyba, militarinės organizacijos savo uniformose; Illinois francuzų organizacijos, Pere Marquette ir indijonai; francuzai piliečiai savo tautiškuose rubuose; Illinois anglai, anglų ir amerikonų veluvos, anglų valstiečiai; Illinois amerikonai, o paskui juos keli parodiniai vežimai, perstatanti: Clarko expediciją, atminimą mušty nių su indijonais, komerciją, kastynes, išdirbystes ir dailą.

Paskui sekė miesto Chicago atstovija: Policija ir majoras automobiliuose, ginkluota policija, motorciklistai, patrolmenai, gaisrininkai su savo prietaisomis ir įrankiais, krasininkai, darbininkų unijų perstatytojai.

Toliau įvairios čikaginės tautos su savo istoriškais vežimais, butent vokiečiai, airiai, lietuviai, čekai ir kitos mažesnės tautelės.

Lietuvių paroda persistatė sekančiai:

1) Keturi oficierai, lietuviai.
2) 2 oficierai.
3) Apie 100 lietuviškų ir amerikoniškų veluvų ir 2 oficierai iš šonų.
4) Didis Lietuvos Kun. Vytautas raitas.
5) 3 raiti karžygiai.
6) Parodinis vežimas 6 arkliais, ant vežimo sostas, ant kurio sėdėjo karalius Mindaugis; ten pat pas jį jo 4 kunigaikščiai ir 2 karalaitės; pašaliais vežimo žengė 8 vyrai, apsitaisę meškų kailiais, kas perstatė lietuvių apsitaisymą žiloj senovėje.
7) 2 oficierai arba karžygiai.
8) 3 karžygiai.
9) Parodos vežimas su ketvertu arklių; jame sėdėjo "Birutės" choras, p. Petrausko vedamas; choras per ištisą parodą dainavo, kas visus labai nustebino.
10) 2 oficierai.
11) Muzika.
12) 4 oficierai.
13) 2 karžygiai su veluvomis.
14) Generolas ir kareiviai raiti.
15) 4 divizijos pėstininkų.

Lietuvių parodoje turėjo savo veluvas ir atstovus į 40 suviršum lietuviškų draugijų. Visų draugijų vardų tuo tarpu neteko mums sužinoti. Patyrėme tik sekančias draugystes:

1) Dovydo Karaliaus.
2) šv. Antano iš Padvos.
3) Apveizdos Dievo.
4) šv. Jono.
5) Sunų Lietuvos.
6) šv. Jurgio.
7) Aušros Vartų.
8) Apveizdos Dievo No.1.
9) Palaimintos Lietuvos.
10) šv. Pranciškaus.
11) Saldžiausios Širdies V.J.
12) Teisybės Mylėtojų.
13) Lietuvos Ukininkų.
14) Simano Daukanto.
15) šv. Kazimiero.
16) Liuosybės.
17) šv. Martino.
18) D.L.K. Algirdo gvard.
19) šv. Petro ir Povilo.
20) Valančausko Vysk.
21) šv. Stepono.
22) Leib Gv. DLK. Vytauto.
23) Leib Gv. DLK. Vytauto nuo Town of Lake.
24) Teisybės.
25) Liet. Sunų Vakaruose.
26) šv. Mateušo.
27) šv. Jono Evangelisto.
28) Apšvietos Brolių.
29) šv. Juozapo.
30) šv. Stanislovo.
31) šv. Vincento.
32) šv. Kryžiaus.
33) šv. Juozapo.
34) Kunigaik. Daumanto.
35) Lietuvos Sunų.
36) Lietuvos Mylėtojų.

Gal dar turėjo savo atstovus parodoje ir iš West Pullman, So. Chicago ir iš kitur lietuviškos draugystės, tečiau mums neteko tai patirti.

Gerėjosi svetimtaučiai lietuvių paroda ir tokiuo gražiu susiklausimu. Chicagos dienraštis "Tribune" pajuokia valdišką cenzų Chicagoje, kurio laštininkai mieste suradę tik 7.000 lietuvių, kad tuo tarpu rusų į pusantro šimto tukstančių surasta. Aišku tat, kad lietuviai perkrikštyta rusais ir lenkais. "Tribune" pripažista, kad Chicagoj lietuvių esą nemažiau 75.000. Taigi dėku tokiems laikraščiams, kurie šio krašto šovinistams atveria akis prieš tokį dalykų stovį ir nurodo lietuvių tautos garsią praeitį ir garbingą ateitį. Chicagos lietuviai išteisybės gyvuoja, išteisybės žengia kulturos keliu ir pralenkia visų kitų miestų lietuvius savo pirmžengoje. Tegu bus jiems už tai garbė, ypač rengusiems tą parodą.

Reikia dar patėmyti, kad toji tarptautiškoji paroda mieste sulaikė tos dienos beprotingus šaudymus. Ir šie met mieste buta visai mažai nelaimingų atsitikimų: tik vienas asmuo užmušta, o keliolika sužeista.

Kariuomenės manevrai atsibuna Grant parke kasdiena, po pietų ir vakarais. Jie trauksis lig Liepos 15 dienai.

Photo by Staff Photographer "Katalikas".

D. L. K. Vytautas su savo oficierais ir kareiviais. Vytautas matoma antras ant arklio iš dešinės pusės. (Žiurėk tos parodos aprašymo).

Iš viso Pasaulio.

(Tąsa nuo 1-mo puslapio).

rių dovanų tam aviatoriui, kuris greičiau aplėksiąs 1.000 mylių aplinkui Angliją ir Škotiją. Atsiras pasišventusių žmonių.

*

Žydai iš Rusijos miestų, o daugiausiai iš Kijevo, nuolatos vis varomi. Paskutiniais laikais išvyta jų keli šimtai. Išgujami net iš priemiesčių. Išvaryti žydai su savo šeimynomis kraustosi daugiausiai į Lenkiją ir Lietuvą.

*

Kaire (Egiptas) andai pakarta studentas, kuris savame laike nužudęs ministerių pirmininką Boutras. Prieš pat pakarsiant išsitarė: "Mirštu už Egipto laisvės reikalus". Pakartas ant kalėjimo kiemo slapta.

*

Vengrijos sostinėj andai Austrijos imperatorius Pranas Juozas atidarė asmeniškai parlamentą ir pažadėjęs įvykdinti šiokias tokias reformas ateinančiais rinkimais parlamentan. Pagaliau prašęs daugiau išlaidų armijos užlaikymui.

*

Šiaurinį žemgalį norima atidengti su orlaivių pagalba. Grafas Zeppelin taigi padirbdino tam tikrą oralaivį, bus nugabentas į Špicbergen salas. Pirmieji keliauninkai iš Vokietijos andai jau išplaukė garlaiviu "Mainz" į minėtasias salas.

*

Iš Konstantinopolio pranešama apie nežmonišką vieno komendanto paliepimą. Vienas Albanijos maištininkų pasmerktas sušaudyti. Tarp kareivių, kurie turėję sušaudyti, buvęs pasmerktojo sunus. Sunus prašėsįs jį paliuosuoti nuo to šaudymo, bet komendantas atmetęs jo prašymą. Per egzekuciją sunus vienok nešovęs ir už tai paskui areštuotas. Komendantas bet tuojau perkeltas kitur.

*

Vokietijos socijalistų laikraštis "Vorwaerts" praneša, kad per paskutinius Vokietijos armijos manebrus 7-tas pėstininkų pulkas taip buvo daug dumbluose vaikomas, kad 50 vyrų apalpę. Juos nugabenus į ligonbutį, tuojau du numirę, o keli gavę plaučių uždegimus. Tuo tarpu valdovai tuo atsitikimu raminasi, nes turi paklusnus kareivius, kurie savo galvas guldo už tuos gyvus stabus.

*

Grafo Zeppelino oralaivis "Deutschland", kuriuomi buvo vežiojama keliauninkai, vėl vėjų ir audros sunaikintas miške Teutoburgian. 33 keliauninkai tečiau iš jo išėjo laimingai. Sunku betgi kas nors naujas pradėti be pasišventimo ir žmonių aukų, juo labiau skraidžioti oru. Oru skraidžiojimas, suprantama, bus ištobulintas, bet tame darbe ne vienas mokslininkas paguldys savo galvą.

*

Pasklydęs gandas, kad Vokietijos kaizeris savo vienturtę dukterį žadąs išleisti už jaunučio Valijos kunigaikščio, Anglijos sosto įpėdinio. Kaizerio duktė baigia 18 metus, o Anglijos sosto įpėdinis 16. Tečiau metai pas juos nelošia rolės, juo labiau, kad duktė paaugus ir nėra kur dėti. Nežinia ką ant to pasakys Anglijos karalius Jurgis, kuris ir taip jau vokiečių neapkenčiąs

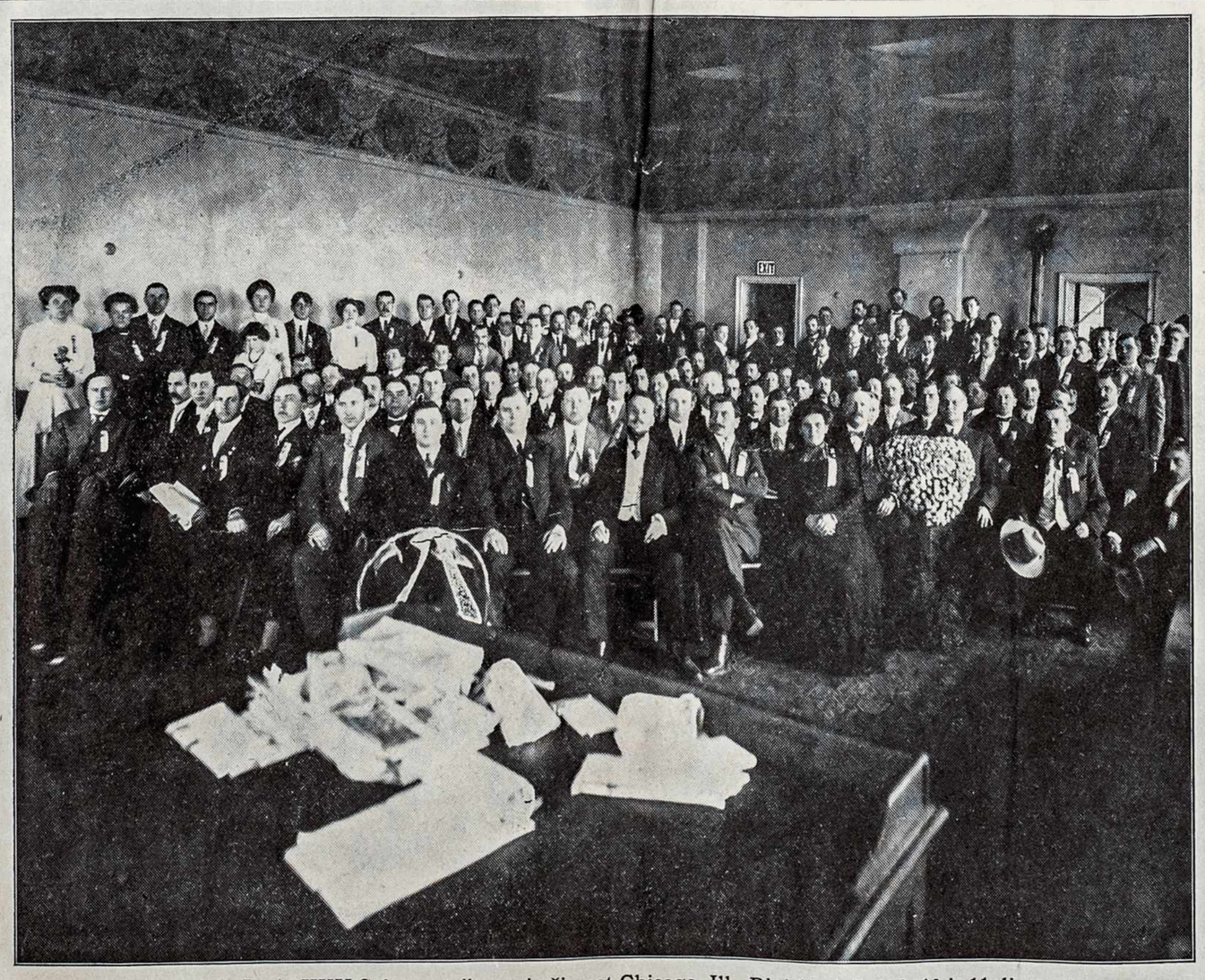

Delegatai S. L. A. XXV Seimo, atsibuvusio šiemet Chicago, Ill., Birželio 6, 7, 8, 9, 10 ir 11 dienomis.

$100 Typewriteris už 17c ant dienos!

Perskaitykit antgalvį išnaujo, tada dasiprotėsite, ką tas reiškia.

Oliver Typewriteris—geriausia matomo druko mašina $100—geriausias šių dienų typewriteris—bus jųsų už 17c ant dienos!

Typewriteris, kuris yra svarbiu dalyku pramonystės istorijoje—bus jųs už 17c ant dienos.

Typewriteris, kuris parengtas su tokiomis prietaisomis, kaip tai: Lygus Ėjimas, Lygumas Linijų, Dvigubas Sustojimas, Didis Spartumas, Automatiškas Tabulatorius, ir visos kitos naujausio isradimo prietaisos. Viskas

17c ant dienos bus jusu!

Męs tik dabar tą pagarsiname, norėdami atjausti žmonių nuomones. Tik visai mažas įmokėjimas ir paskui 17c ant dienos. Tai yra plianas riešuto lukšte.

Iš pasekmės—tokios daugybės atsišaukimų, męs patįs nusistebėjome.

Reikalavimai ateina nuo visokių luomų ir užsiėmimų žmonių.

Daugiausia apsisteliavimą gauname nuo gerai pasiturinčių žmonių, kuriuos patraukė toji nauja propozicija. Dabar Oliver Typewriteris dėlto ir yra populiariškiausias.

Taigi dabar ir yra gadynė visotino vartojimo typewriterių.

Ketvirtdalis milijyno žmonių daro pinigus su

The OLIVER Typewriter

Geriausia matomo druko mašina

Oliver Typewriteris daro pinigus ištarus tiktai žodį "eik!" Taip lengvai drukuoja, kad pradėjęs bemat išmoksti. Uždirbi besimokindamas. Tegul mašina užsimoka už savo 17c o reštas lieka jums.

Kur nebebusi, ten yra darbo ir uždarbio su Oliver mašina. Pramonės svietas stveriasi už Oliver mašinų. Sunku net išpildyti visus apsisteliavimus. Jos uždirba daugiau, kaip kitos kokios darbininkų kliasos.

"Oliver Typewriteris kožname name"

Tai yra šios dienos šauksmas. Dabar šios mašinos yra reikalingos kiekvienam namui. Prastumas valdymo ir drutumas mašinukių daro jas parankiomis kasdieniniam drukaovojimui. Daugiausia jos užima jaunuomenę.

Dabartinio mųsų pardavimo plianas pristatys Oliver mašiną į kožną Amerikos namą.

Ar-gi jųs uždarysite savo namo arba offiso duris nuo jo?

Rašykite tuojaus klausdami informacijų ir naujo Oliver katalogo. Adresas:

The Oliver Typewriter Co.
47-55 Dearborn St. Chicago, Ill

J. ADOMAITIS
UŽLAIKO
PUIKU SALIUNA
Szaltas alus skani arielka ir kvepenti Havanos Cigarai

V. PALIUKAITIS
LIETUVYS KARPENDERIS.
Praneszu visiems lietuviams kad asz taisau visokius namus be skirtumo, popieruoju, maliavoju ir visą darbą atlieku kogeriausiai ir pigiausiai. Meldžiu su reikalais kreiptis pas mane po antr.
3229 Auburn Ave., Kertė 33 Pl.

Telephone Canal 285
KAZ. KATUTIS
LIETUVISZKAS GRABORIUS
Persamdo kereczius ant pagrabų, veselijų ir tt.
166 W. 18th St. Chicago, Ill.

Jusu Namuose

Jųs norit geriausią—niekas nėra geresniu dėl jųs draugų. Kiekvienam name turėtų rastis zopostas geros arielkos dėl priėmimo savo pažįstamų ir dėl apsisaugojimo ligų, kiekvienas gydytojas velina **Solo Rye**

Riebus Skanus Szvelnus Labai yra tinkanti arielk. dėl šeimynų.

IMKIT BUTELI NAMO SZENDIE
STRAUS BROS. CO.
Isdirbejai Chicago
T. Padlackis, lietuvis agentas

F. Bernatowicz

Pajauta

Lizdeiko Duktė arba Lietuva XIV metašimtyj.

Istoriškas Romanas

Išguldė Jonas Montvila.

(Tąsa).

brangia esybe, traukiančia į tolimas šalis, tas lengvai supras, kokie jausmai spaudė Pajautos dvasią. Kadangi Jagaila pasiryžo pasiimti su savim į Lenkiją visus brangumynus, tat turėjo imti ir ginkluotą karumenę, tuomi labiau, kad žmonės vis aiškiau rodė savo neapykantą. Paskirstyta sargyba saugojo kiekvieną liaudies žingsnį, kuri su gailestimi ir pasipiktinimu žiurėjo į išvežamus turtus. Tuomtarpu geležinės su pinigais skrynios, rytų turtai, sutaupinti Gedimino ir kitų kunigaikščių, sidabras, parėdai, žodžiu viskas, kas buvo vertesnis, buvo kraujama į vežimus.

— Žiurėkit! — pasigirdo tylus balsas. — Ne taip puikiai jisai kraustėsi į Krevą; vienok mųs bijosi, kad savo niekingumą paveda karumenės saugai. Bet ne mųs, tiktai kerštingų dievų tegul saugojasi.

— Ant to tai — atsišaukė kitas — mųsų karžygiai per amžius svetimose šalyse savo krauju mokėjo už šitą rankių! dėlto tai mųs tėvai ir mės patįs mokėjome dideles mokestis, kad nedėkingas valdovas viena diena išvežtų į kitą šalį? O dėlko tai? Dėlto, kad už juos nupirktų ranką vienos krikščionės!

— Nustokite! — tarė kitas — leiskite jam prasipuldinti, kad jis butinai to nori. Dievai mus užtat baudžia, kad mės vietoje Keistučio iškėlėme šitą išdaviką. Keistutis nebutų nusilenkęs prieš juos dėl įgijimo vainiko; jisai turėjo sunų, kuris butų užtvirtinęs ir mųsų ir ainių mųsų laimę; dabar nevertas jo brolvaikis savo galvą rengia dėl vainiko, o mųsų sprandus į jungą. Vargas mums, bet mės patįs užtai kalti!

— Bet kam jau taip nusiminti? — atsišaukė da kitas. — Jaigu mus apleidžia, laimingos jam kelionės. Tikėkite man, lengviau surasti žmogų ant valdovo, nei viešpatiją dėl žmogaus. Dar nežinome, kaip jį lenkai priims. Platųs jam vartai iš Lietuvos, bet gali but labai siauri į Lietuvą.

— Ne veltui jo broliai taip džiaugiasi iš jo išvažiavimo — tarė pirmasis — pamatysite, tegul tik jis išvažiuos už vartų, tuojaus čia apsišauks valdovu kitas. Jisai sudėjo visą viltį Amilone ir tas jį pragaišįs. Kas kartą pardavė, parduos ir kitą.

— Kaszin, gal dar iš jo padarys Jaunutį — tarė kitas — džiaugčiausi, taip kaip ans, gerai atsipustytų sau pirštus.

Taip kas-kart aiškiau liaudis rodė savo neapykantą; vienok keleivių burys ramiai apleido Vilnių.

XXXI

BAISUS ATIDENGIMAS.

O čia tuomtarpu šokis pasitaikin,
Nes žydinti jaunuvė sukasi tankiau,
O kad-gi linksmos jiems valandos,
Vos viena prisės, paima kitas.
O jos, nei paukštės stabmeldžių Junonos,
Kada auksines išskleidžia uodegas,
Taip ilga skraiste uždengia žemę,
Kaipo joms stovis ir pasaulis pataria.

Miaskowska

Buvo tai paskutinis vakaras, kurį leido valdovas sostapilėj. Įšėlus liaudis, nuolat sukindamosi apie turtus, neperstojo išmėtinėjus; tuomtarpu Jagaila žemojoj pilyj iškėlė paskutinę puotą atsisveikinant savo žmones. Buvo jau naktis, miestas buvo liudnas, tiktai per rumų langus švietė spinduliai linksmumo. Svečių buvo labai daug. Atviros durys rodosi traukė kiekvieną į vidų, o gausumas valgių ir gerymų reiškė širdingą šeimininko priėmimą. Puotoj dalyvavo visokio luomo žmonės. Vieni linksmi iš pakėlimo Jagailo ant sosto, kunigaikščio broliai ir didžiunai, kurie matė naudą iš susivienijimo su Lenkija, labiausia džiaugėsi iš jo išvažiavimo, kiti, žemesnio luomo žmonės, prisirišę prie tėvynės reikalų, krikščionybės priešai, perimti gailestimi ir persitikrinę, kad daugiau jau nematys mylimo valdovo, susirinko vientik dėlto, kad paskutiniu kartu pasidžiaugti jo veidu. Dievų nuopuolis ir baimė užmetimo jiems svetimų teisių labai juos gązdino. Žinodamas žmonių mintis Jagaila norėjo juos suraminti visokiais budais; kalbėjosi su pačiomis ir dukterimis susirinkusių svečių, perstatinėjo naudą iš susijungimo su Lenkija, pats padavinėjo valgius ir gerymus, ragino linksmintis, užtikrinėjo apie savo sugrįžimą, bet tas viskas neatmainė liudno dalykų stovio; priešingai, juo labiau stengėsi atgaivinti susirinkimą, juo aiškiau buvo matyti prievartą ir neužganėdinimas.

Tarp pirmutinių merginų švaistėsi Alena, kuri atsižymėjo savo patogumu ir puikumu rubų. Kada senas jos tėvas nuošaliai kalbėjosi su pasiuntiniais apie tėvynės reikalus, ji sukinosi tarp jaunimo. Neužilgo pasirodė ir Lizdeika. Pamatymas sulinkusio senio, šventumu urėdo augštesnio už kunigaikščius, kurį aplinkybės pastatė į taip liudną padėjimą, visus perėmė gailestimi; vedė jį pamažu Pajauta; gedinga, daili, liudna rodos dalino tėvo nelaimę; liudnumas dar padidino jos patogumą. Tuojaus juos apsupo minia žmonių; pašaliai pasigirdo tylus murmėjimas. Kiekvienas norėjo matyti, kokį tas godojamas senis padarys įspudį ant pasiuntinių. Matė tą žingeidumą pasiuntiniai ir lygiai nusistebėję iš merginos patogumo, kaip ir pavartaunumo nelaimingo jos tėvo, norėdami atkreipti žmonių atidžią ant kito dalyko, pašaukė į svetainę savo muzykę. Buvo tai lietuviams visai nauja regykla ir atnešė kogeriausią vaisių. Visų atidžią užėmė sutartinis balsas, išeinantis iš nežinomų jiems padarų. Tuomtarpu Jagaila, norėdamas parodyti lenkams, kad jam nėra nežinomu jų šokis, rengėsi į pirmą porą ir butų tuojaus stojęs, kad nebutų susilaikęs pasiskyrime merginos. Ir ištikro, pasiskyrimas nebuvo lengvas. Pagal luomo, turėjo vesti Pajautą, kaipo Krivių krivaičio dukterį. Tą atjautė Jagaila ir linksmas buvo prie taip daugelio žmonių duoti prirodymą pagodonės tikybos viršaičio dukterei. Liudna ir nelaiminga Pajauta mažai vertės pridavė tai garbei; bet visai kitaip jautėsi Alena. Akyva lenkė sergėjo kiekvieną Jagailo žingsnį ir persitikrinus, kad jai prigulėtų ta pirmybė, degė piktumu, matydama, kad kunigaikštis žiuri į Pajautą. Jos rustus žiurėjimas, rodosi, kalbėjo jam: kaip tai? busiantis Lenkijos karalius, krikščionis, stabmeldę stato aukščiau už mane? Neužilgo susitiko jų akįs; suprato Jagaila valią savo mokintojos, apleido Pajautą ir padavė ranką Alenai; stojo tat šalia kunigaikščio pilna puikybės lenkė, laukdama muzykės. Balta kepuraitė, padabinta kryžium, dengė tamsius jos plaukus, kurie susukintomis voliukėmis dailiai kabojo ant jos kaklo ir rankų. Trumpa karmazino jekutė pridengė liemenį, o baltas raikštis su išsiutais žodžiais Habe-Dank dailiai ją suveržė. Taip pasipuošus puiki Habdanko duktė stojo į šokį su busiančiu savo karaliumi. Kiekvienas jos žingsnis buvo apsvarstytas. Akįs rodos su pasididžiavimu kalbėjo stebiančiaisi miniai:

— Man tai monarkai sakys Habedank, aš dedu ant jų galvų vainikus, aš karalienėms paskiriu vyrus ir be ginklo platinu jų viešpatijas. Man priguli Habedank, aš pirmutinė po Gastoldui šioje šalyje įsmeigiau kryžiaus veliavą; aš esmi toji dailioji krikščionė, ką vienu dirstelėjimu nuožmų pergalėtoją padariau savo vergu; ir aš duosiu pažinti pasauliui, kaip karžygis privalo godoti savo suimtinę.

Ir teisybė aplinkybės galėjo daryti ją toje valandoje laimingiausia esybe, kad ne buvimas dailesnės už ją merginos, kuri kaskart vis didesnę atkreipė ant savęs lenkų atidžią. Alena jau žinojo, kad Traidėnas važiuoja su Jagaila į Lenkiją; tikėjosi dabar, kad ištekėjus karalienei, ji galės patraukti jaunikaitį prie savęs. Neramia dar ją darė Davainos meilė, kuris stropiai baigdamas savo darbą, tikėjosi atsiekti išsipildymo saldžiausios savo vilties. Matė, kad negalės važiuoti su Jagaila į Lenkiją, kur traukė ją tiek saldžių svajonių; turėjo tat laukti ant vietos, tikėdamasi, kad padėkodamas jai Jagaila su laiku gal išgelbės ją iš tų nesmagių pinklių, į kurias ji papuolė. Tuomtarpu liudna Pajauta neturėjo kitos draugės apart Auksės; bet ir tas draugiškumas prie atmainos aplinkybių rodos atšalo. Pagododama Aleną, su baime žiurėjo ant jos linksmumo; kiekvienas jos dirstelėjimas perėmė nedrąsią lietuvę baime, tuomi labiau, kad puiki lenkė nuolat turėjo ją ant akių. Jodvi, kaip žinoma, pasipažino jau nuo pirmiaus. Pirmu kartu budama Vilniuj Alena pajuto neapykantą link Pajautos. Tuomet Pajautos patogumas buvo to priežastimi; bet dabar, kad Alena gerai pažino lenkų karalienę, kada pamatė tokį Pajautos panašumą, atmindama taip stropią Traidėno pagalbą laike pavojaus, žiurėjo ant jos su nužvelgimu ir neapykanta, o lietuvaitės patogumas atėmė jos išdidumo ginklą ir jos linksmumą pavertė į prievartą.

Pasibaigus šokiams, pasiuntiniai pamaži pradėjo artintis prie Lizdeiko, apreikšdami jam savo geriausius linkėjimus; Jagaila paėmė ant savęs tarpininkystę supažindinimo. Vieni jų davė senukui suprasti, kad jis veltui bijosi kaslink tikybos čielybės, kad lenkai vienijasi su lietuviais tiktai dėl naudos abiejų tautų; kiti pasakojo, kad jų šalyj yra liuosi visoki tikėjimai, kiti vėl gyrė orą ir Lenkijos gydytojus, privedžiodami, kad daugel žmonių su jų pagalba atgavo regėjimą; žodžiu, kaip galėdami stengėsi padaryti ant jo gerą įspudį. Mokėjo senis maloniai priimti jų mandagumus, bet sunku šypsotis į tuos, kurie užduoda skausmą. Jagaila taippat stengėsi nuraminti senį. Labiausia spaudė jam širdį matymas nuliudusios Pajautos, kuri nuolat buvo užimta tėvu; jautėsi, kad neturi tiesos atsišaukti į ją senovės draugišku balsu ir kaip galėdamas stengėsi numažinti savo kaltes jos akyse.

— Kaip kartais yra sunki viešpataujančių priderystė — kalbėjo tyliai balsu kenčiančio žmogaus — neturi net tos liuosybės pasirinkimo savo gyvenimo draugės, kuria naudojasi bėdiniausias pavaldinis. Žinau, ko nustoju, o nežinau ką laimėsiu! Išvažiuoju ieškodamas aplaiminimo žmonių, kurie mane keikia; išvažiuoju kaltinamas draugo, kuris man buvo brangesnis už viso pasaulio vainikus. Pajauta mane kaltina! Ar-gi nesmi vertas pasigailėjimo?

— Ne, kunigaikšti! aš tavęs nekaltinu, dievai man liudininkais, kad veliju tau viso gero — tarė atvirai mergina — gailiuosi tiktai, kad turi užtraukti ant mųs liudnumą. Tikėk man! Viskas tau nusiseks, jaigu atmįsi, kad ir ten rasi progą pasirodymo draugu tavo draugų. Važiuoja su tavim mųsų dievų tarnas. Kunigaikšti, kokiame nebuk padėjime pastatys jus aplinkybės, prižadėk man, kad užėjus pavojui, jo neapleisi ir laimingai mums jį sugrąžįsi.

— Nesirupink jo likimu — atsakė kunigaikštis — nepasieks jį jokia nelaimė! O Pajauta! ar-gi galėčiau užmiršti, kad Traidėnas išgelbėjo tavo gyvastį! Ne! tarp didžiausių užsiėmimų, tas žmogus nenustos mane labiausia užėmęs, tuomi labiau, kad jis primįs man Pajautos norą.

— Jagaila! — tarė rusčiai senis — perstok kalbėjęs į mano dukterį po senovei. Jaigu nori, kad tavęs gailėtumemės, duok ranką ant ženklo tavo ištikimumo.

(Toliaus bus).

Br. Vargšas.

JONO ŠIRDIS.

Drama 5-se veikmėse.

(Tąsa).

keliasi). Tu laimingesnis už mane... Tu mylimas... Aš tau daugiau ne draugas.

A g n ė. (Veda visus). Einame nuo to užmušėjo. (Visi eina per duris).

V i n c a s. Aš ryto su tavim pasimatysiu. (Vincas išeina).

J o n a s. (Vienas). Lauksiu! Jums linksma... Buvau sumuštas... Bet atkeršysiu! Prisiekiu, jog baisiai atkeršysiu. (Eina per duris).

Uždanga.

KETVIRTOJI VEIKMĖ.

Dekoracija ta pati..

I

V i n c a s. (Vienas). Ar gi man galėtų tą Jonas padaryti? Taip draugiškai gyvenom, taip jis atjautė visus mano vargus ir dabar žada išparduoti viską už skolas... Jis man skolino daug pinigų, bet sakė, kad atiduosi tuomet, kuomet prasigyvensi... Dabar, sako, parduos žemę. Juk jau treti metai, kaip jis man skolino, treti metai, kaip viską užmiršom, treti metai, kaip Agnutė mano, treti metai, kaip Jonas džiaugiasi tuom, kad neapsivedė, ar gi po to viso jis nebutų užmiršęs, kas jau taip senai dėjosi. Ar gi taip ilgai jo širdyje butų užsislėpęs piktumas? Kad tik Agnutė apie tai nedažinotų... Niekuo aš dar jos nepalinksminau; Vieni vargai. Blegas iš manęs tėvas. (Įeina Agnė).

II

Vincas ir Agnė.

A g n ė. Vincai, tu dar nežinai, kokis vargas mųsų laukia. Jonas parduoda už skolas žemę — tėviškę ir mus išvaro laukan. O, beširdis tas, beširdis.

V i n c a s. Nesirupink, Agnute. Aš netikiu, kad mųsų gerasis Jonas tai padarytų savo geriausiem draugam.

A g n ė. Tu dar netiki? Ar tu nepažįsti Jono. Jis keršija už tą dieną, kada aš jam pasakiau, jog išeinu už tavęs.

V i n c a s. Sugriautas mųsų gyvenimas...

III

Tie patįs Petronė ir Spirgeviče.

P e t r o n ė. (Įeidama). Ko neprisieina matyti žmogui gyvenant...

S p i r g e v i č e. Aš senai spėjau, kad tas piktas vaikas taip padarys. Jis apmokėjo visas jųsų skolas ir dabar jųs jam vienam skolingi tiek, ir jųsų tėviškė nepadengs jųsų skolų.

V i n c a s. Ponas Spirgeviče, tamsta visados buvai geru mųsų patarėju; patarkit, kas daryti? Ar-gi jau reikės išeiti, palikus tėvų namus ir žemę?

S p i r g e v i č e. Vincai, tu pats kaltas. Tu gyvenai liuosai, ir vėl skolinai; bet, kiek bus galima, stengsiuos tau padėti.

A g n ė. Ar bučiuoti tam beširdžiui rankas, ar lenkti prieš tą niekšą galvą?..

P e t r o n ė. Ar-gi geriau išeiti iš savo namų?.. kiek aš su Adomu prakaito išliejom ant žemės (verkia), kiek triuso padėjau į kiekvieną pėdą yra pirštais išnagrinėta, o dabar svetimas viską atima...

S p i r g e v i č e. Aš spėju, kad viskas užsibaigs gerai.

V i n c a s. (Į šalį). Aš viskam kaltas, aš...

IV

Tie patįs, Jonas, vaitas ir raštininkas.

V a i t a s. (Sveikinasi su Spirgeviče). Gera diena ponui Spirgevičiui. Ir jųs atėjot padėti mums?

S p i r g e v i č e. Aš taip ir spėjau, kad jųs taip pasakysite, bet visai ne. Aš noriu užmokėti pusę skolos šitam žmogui ir ant toliau palikti aprašymą ir išpardavimą judinamo ir nejudinamo turto.

J o n a s. Štai kaip?!

S p i r g e v i č e. Aš darau tą ne dėl Vinco, bet dėl šitų dviejų nelaimingų moterų.

V a i t a s. Jaigu, žinoma, sutiks ant to skolintojas.

R a š t i n i n k a s. Taip, jaigu ant to sutiks abi pusi, tą tuojau galima padaryti.

S p i r g e v i č e. (Į Joną). Klausykit!..

J o n a s. (Pertraukia). Nieko aš

(T. B.)

Lietuvis kriauczius

Mės siuvame vyrams ir moterims naujausios mados siutus. Taipgi pataisome senus.

Turiu kelioliką lotų ant pardavimo, įvairiose dalyse miesto.

Pas mane galite užsiraszyti "Kataliką". Visokiuose reikaluose kreipkitės pas

KAZ. KUCZINSKAS,

180 N. Washington St., Wilkes-Barre, Pa.

LIETUVIS KRIAUCZIUS

Siuvu visokias vyriszkas drapanas kaip tai: Overkotus ir visokios mados Siutus. Meldžiu szelpt tautietį, o busite užganėdinti. Turiu daugelį visokių ceikių; priegtam senas drapanas czystiju, skalbiu, taisau ir kvarbuoju. Meldžiu kreiptis pc antraszu:

J. Kuczinskas,

238 Slocum St. Kingston, Pa.

MRS. EDWARD BRADEL

Dirbtuvė Kukardų, Szarpų, Veliavų ir Bažnytinių Karunų, Pristato Draugystėms parėdus. Siuva Sidabru ir Auksu. Reikale meldžiame kreiptis prie mųsų, o mės stengsimėsi kiekvieną užganėdinti. Teipogi užlaikome gyvas kvietkas.

1718 W. 47-th St. CHICAGO, ILL.

GEORGE HAZARD

PLUMBERIS

Suveda gazą, suras ir tt. Visus užkalbinimus greitai atlieka ir savo darbą gvarantuoja.

3252 Emerald Avenue - - Chicago, Ill.

Telephone Yards 4527.

VIENATINE LIETUVIŠKA DIDELĖ KRAUTUVĖ

Gereusiu armoniku, skripku, kiernetu, triubu, koncertinu ir daugybę visokiu muzikaliszku instrumentu. Puikiausiu dziegoreliu, lenciugieliu, visokiu graziu žiedu, geru britvu, drukavojimui maszinukiu, albumu, revolveriu, krytiu, guminiu litaru, iskriszku ir maldaknygiu, visokiu graziu popieru del raszymo gromatu tuzinas 25c., 5 tuz. už $1.00. Atsiusk savo tikrą adresą ir už 5c. markę o apturesi No. 3 katalogą su 450 paveikslu ir 1,000 visokiu naudingu daiktu. Asz gvarantuoju kad mano tavoras pirmos kliases o prekes pigesnes kaip kitur. Orderius iszsiuncziu greitai in visus Amerikos, Kanados ir Anglijos krasztus. Kviecziu visus atlankit su visokiais pirkiniais ir orderiais pas K. WILKEWICH, Dep. K. 112 GRAND ST.

JONAS MAŽEIKO

Pirmiausias agentas ir notarijuszas del visokių reikalų ir rodos davėjas visose provose. Mės iszprovojem kogeriausia arba greitai sutaikom. Kas norėtumėt pirkt namus arba farma, tai mės paskolinam pinigus pigiause

JONAS MAŽEIKO

130 Canalport Av., Tel. Canal 683

DAKTARAS WISSIG

ISZ SENO KRAJAUS

Gydo labai pasekmingai visokias ligas chroniszkas vyriszkas ir moteriszkas kurios yra uszsisenėjo. Jaigu kiti jums nepagelbėjo, atsilankykit pas mane.

EGZAMINAVOJA PIRMU KARTU DYKAI

1727 18ta gat. tarpe Paulina ir Wood

Ofiso valandos: 10 iki 12 ryte, nuo 2 iki 4 ir nuo 6 iki 9 vakare. Nedeliomis: 10 iki 2 P. M.

Tel. Canal 3263.

TRADE MARK

Pamislyk Gerai

kad visi gėrimai turinti mųsų Trade Mark yra geriausi. Bandykit mųsų Ranger Spring Straight Kentucky Arielką. Mųsų geriausios arielkos.

IZIDOR KOHN & CO.

išdirbėja

3829 State St. Chicago, Ill.

Phone Douglas 3390

Lietuviška Pirtis

ALEX KUPSHAS

Užlaikau geriausią lietuviszką, rusiszką ir turkiszką pirtį ant Bridgeporto. Mano pirtis buna ketvergais dėl moterų o pėtnycziom ir subatomis dėl vyrų. Taipgi užlaikau pulkų salinna su visokiais skaniais gėrimais. Kuris pas mane atsilankys bus szirdingai priimtas.

3318 SO MORGAN ST

Im. 23 Akmenu

Geležkelio Laikrodėlis

Vyriškas arba moterliškas laikrodėlis gvarantuot. ant 20 metų paauksuotas dubeltavi lukštai puikiai visaip iszmarginti, geral laiką laikanti, labiausia naudojami kellauninkų kurie turi daboti laiką. Specijališkas pasiųlijimas: Mės nusiųsime šitą laikrodėlį kiekvienam C. O. D. už $5.75 ir expreso kaštus dėl peržiurėjimo. Jei nepatiks, nemokėk nei cento. Už jį kitur mokėtum $35. 14k. paauksuotas lenciugėlis dovanai prie laikrodėlio.

EXCELSIOR WATCH CO.

904 Athenaeum Bldg., Chicago, Ill.

Lietuviszkas Buffetas

Kas neturi nakvinės. Pakeleivingiai gu atsilanko prie mųsų, o mės Jum duosime atsakauczią vietą pailsio ir patarnavimą visokiuose reikaluose.

Lieku, Su godone,

Kasparas Idzilevicze

3200 Auburn Ave.

THE FALCON CIGAR FACT.

Po vardu SAKALAS Cigaru Fabrikas

J. A. NUTAUC SAV.

— iszdirba geriausius —

HAVANOS CIGARUS

1601 W. 47th St. CHICAGO.

Tel. Yards 1735.

Godotini draugai!

Kauno rėdybos ir visi pažįstami, nepamirszkite manęs, jog asz paeinu nuo Szidlavos. Meldžiu atsilankyti po No.

Antanas Budžius

1445 S. Halsted Str.

NAUJAS GYVASTES BITTER TONIC

TOTONOL

Geriausias gerymas nuo visokių ligų kaip tai: dėl Dispepsijos, Negromuliavimo, Konstipacijos, Biliausness ir t. t.

TOTONOL DRUG CO.

22 nd ir Sacramento Ave. Chicago, Ill

Nauja Daktariška knyga Daktaras Kišeniuje.

Su paveikslais, naudingais patarimais ir daugybe receptų nuo visokių ligų, gražiai apdaryta su auksinėm raidėm ant apdaro, knyga parsiduoda po 1 dol. Tą knygą gali gauti dovanai užsiraszydamas "Kataliką" ant metų mokėdamas prenumeratos 2 dol. mųsų agentui.

M. PALTANAVICZE

51 Millbury St Worcester Mass

The Star Cigar Mfg. Co.

F. KRISZCZIOKAITIS

Pirmutinis Cigarų dirbėjas ir pardavėjas Chicago ir apielinkėj. Parduoda lietuviszkus cigarus Vytauto ir Gedimino.

298 E. 14th St. Chicago Heights, Ill.

A. COHEN,

užlaiko

DIDELĖ KRAUTUVĖ DRABUŽIŲ

Jeigu norite pirkti ką nors antžiemos ir szvenczių, eikite pas A. COHEN. Tenai rasite visokių drabužių dėl vyrų, moterų ir vaikų. Turime daugybę visokių puikių czeverykų. Mųs czionios kainos labai žemos. Mės kalbame lietuviszkai.

1334 Jefferson St. - Chicago, Ill.

Administracija Liet. Teat. Dr-stės po priegloba Szv. Martino.

Vinc. Armonas, Prez. 941 — 33rd. St.
Stan. Stonevicze, Vice-prez. 3206 Auburn Ave.
Martinas Z. Kadzievskis Sekr. Prot. 3244 So. Morgan St.
A. Kasparavicze, Fin. Sekr. 3239 Auburn Ave. Chicago, Ill.
J. M. Tananevicze Kasierius 3244 So. Morgan St.
REŽISZIERIUS TEATRU
Martinas Z. Kadzievskis 3244 So. Morgan St.

Administracija Dr-tės Šv. Stanislovo V. ir K.

Juoz. Klimas, Pirmsėdis 4527 Marshfield Ave.
Mot. Randis, Pagelbininkas 4608 So. Wood St.
Paulius P. Baltutis, Prot. rašt. 3244 So. Morgan St.
Jurgis Brazauckas, Fin. rašt. 4551 Hermitage Ave.
Kazimieras Stulga, kasierius 4513 So. Wood St.

Administracija D. L. K. Vytauto Politiško Kliubo

WILKES-BARRE, PA.
John S. Lopatto. Attorney-at-Law Prezidentas. 47-48-49 Bennett Building.
Petras Aceviczius Vice-Prez. 58 Sheridan St.
Sylvestras Pileckis Sekr. Prot. 462 E. South St.
Kasim. Kuczinskas, Sekr. Finansų 180 N. Washington St.
Ant. Sheskevicze, Sekr. Finansų 501 New Grant St.
Jurgis Bekus Kasierius. 138 So. Meade St.
Petras Mazeika Globėjas Kasos 662 Northampton St.
Jos. Brrzdaitiss Glabėjas Kasos. 480 Stanton St.
Juozas Grimaila Marszalka 31 Tonnary St.

Administracija Dr-stės Lietuvos Sunų No. 1

ANT TOWN OF LAKE.
Stan. Anuczauskis, prez. 4559 S. Hermitage Ave
Juozapas Klimas, vice-prez. 4527 S. Marshfield ave.
Juoz. Žalandauskas, protokolų raszt. 4513 So. Hermitage ave.
Antanas Jankaitis, finan. raszt. 4514 Paulina St.
Antanas B. Žemaitis, kasierius. 4731 So. Wood St.

Kitubas Lietuvos K. Mindaugio.
J. V. Zacharevicze, prez. 917 33rd st.
Martinas Kadzievskis sekr. 3244 So. Morgan st.
J. M. Tananevicze, kasierius, 3244 So. Morgan st.
Kun. M. Krauczunas, kapelonas, 32nd Pl. and Auburn ave.

Vyriausybė Susivienijimo Lietuvių Namų Savininkų
Aleksandra Byanskas, Pirmininkas, 3327 Auburn Ave.
J. K. Chmelauskas, Rasztininkas, 3231 Auburn Ave.

Administracija Dr-tės Šv. Juozapo Laim. Sm.

Juozupas Zalandauckas, prez. 4513 Hermitage Ave.
Juozupas klimas, vice-prez. 4527 Marshfield Ave.
Petras Vaitkus, sekr. pret. 4408 So. Hermitage Ave.,
Jonas Pszelgauckas, sekr. fin. 4437 So. Wood St.
Stan. Anuczauskas, kas. 4559 S. Hermitage Ave.

PASARGA: "Už korespondencijas ir apgarsinimus "Kataliko" Redakcija neatsako.

Draugisczių reikalai.

Extra! tėmykit akcijonieriai!

Kelstuto Paskolinimo ir Budavojimo Dr-stės No. 1, Balandžio 28 d. direktoriai laikė savo susirinkimą, ant kurio nutarė permainyti vietą susirinkimo į Juozapo Ridiko salę ant 33 ir Illinois Court. Atsinantis susirinkimas bus laikytas Birželio 30 d. Juozapo Ridiko svetainėj. Teipgi atsidaro 36 Serija. Meldžiam ant steinanczio susirinkimo kuodaugiausia prisiraszyti prie mųsų Paskolinimo Bankos. Su godone,
M. Z. Kadzievskis, prez.
S. A. Pilackas, Sekr. 730 W. 17th Str.

Susirinkimas.

Dr-stė Lietuvos Sunų No. 1 ant Town of Lake turės savo mėnesinį susirinkimą subatoje 9 d. Liepos 1910 m. 8 val. vakare Juozapo Viczkaus svetainėje 4514 S. Paulina gatvės. Kiekvienas sąnarys privalo pributi, nes turės daug svarbių reikalų dėl apsvarstymo.
Juoz. Žalandauskas, raszt. 4513 Hermitage ave.

Didelis Iszkilmingas Piknikas!

— Sei, broleli dėlko tu toks nuliudęs sziandien? — Todėl kad bus jau 2 mėnesiai, kaip macziausi su savo miela ir niekur negaliu asz jos susieiti, o czion vėl tie baliai atbodo! — O asz žinau, kur tamista gali su jaja susieiti ir smagiai pasiszokti ir linksmai laiką praleisti, o tai yra ant pikniko Dr-stės Apveizdos Dievo No. 1, nedėlioj, 10 Liepos (July) 1910 m. Leafy Grove, Willow Springs, Ill. Piknikas prasidės 9 val. ryto ir trauksis iki vėlam laikui. Inžanga į daržą tiktai 25c. poral. O ar žinote, kad bus ir iszlaimėjimas tavorų vertės $15.00 Todėl szirdingai kviecziame visus lietuvius ir lietuvaites atsilankyti kuoskaitlingiausiai. Su godone,
KOMITETAS.

Važiuodami imkit Archer Limits karus, o paskui Joliet karą, kuris davež iki Pikniko daržui.

Ura visi ant 10-to metinio pikniko!

Parengto kasztu ir storone Draugystės Karaliaus Dovydo Nedėlioj, 24 d. Liepos (July) 1910 m. Bergmann's Grove, Riverside, Ill. Inžanga 25c. porai. Pavienem lietuvaitėm dykai. Nes tai bus puikiausias 10 metinis piknikas, grajis puikiausia muzykė prie kurios galėsite labai linksmai pasiszokt ir kitoniszkų visokių puiklausių zobovų kokių dar nebuvo nei ant jokio pikniko, galėsite puikiai pasivaikszczioti po puikiausią girią palei tekantį czystą vandenį upės, atsikvėpuosite czystu ir tyru oru.

SZITAI DOVANOS. Vaikinas kuris atsižymės savo greitumu, gaus dovanų Turkiszkų cigarų skrynutę; mergina kuri atsižymės savo greitumu gaus puikų lietsargį su žuvies kaulo rankena; moterls kuri atsižymės savo greitumu gaus puikią knygą Muka Jezaus paaukautą per p. J. M. Tananeviczę; maža mergaitė nuo 8 iki 12 metų, kurl atsižymės savo greitumu gaus skanių Czekalado cukerkų skrynutę; mažas vaikas nuo 8 iki 12 m., kuris atsižymės savo greitnmu gaus Czeverykų porą paaukautą p. A. Jablonskio czever. krautuvės. Užtaigi užpraszome visus lietuvius ir lietuvaites kuoskaitlingiausiai atsilankyti ant szito iszkilmingo pikniko, o svecziai busite kuopuikiausiai priimti. Su godone,
(29) KOMITETAS.

Grunvaldo Didėlis Apvaikščiojimas su Prakalbomis.

Lietuviszkos draugijos parengė didelį apvaikszcziojimą su prakalbomis, kuris atsibus sziais metais Liepos 17 d. ant Bridgeporto Mark White Square Svetainėje prie Halstcd st. tarp 29 ir 30 gat. Pradžia lygiai 4 val. po piet. Inžanga kiekvienam dykai. Po prakalbų jaunuomenė galės grįžti į Szvento Jurgio parap. mokyklos svetainę, ir paszokti lietuviszkus szokius, bet kiekvienas įeinantis į svetainę privalo turėti Grunvaldo ženklą.

Taigi broliai ir seseris, meldžiame atsilankyti ant to musų didžiausio lietuviszko apvaikszcziojimo ir pasiklausyti gerų kalbėtojų kurie aiszkis apie sukaktuves 500 metų, kada lietuviai muszyje prie Grunvaldo sumuszė kryžiuoczius.
Su pagarba
(28) KOMITETAS.

Pajieszkojimai.

Paieszkau gerai suprantantį darbą buczurio, turi kalbėti lietuviszkai, lenkiszkai ir angliszkai. Darbas ant visados, gera užmokestis. Atsiszaukit po num.
12022 Halsted St.
27) West Pullman.

Paieszkome gero duonkepio dėl kepimo duonos pajų ir visokių kėksų, tegul atsiszaukia tuojaus.
J. Misevicz and Miller,
3604 Cedar St. Indiana Harbor, Ind.

Lietuvis isz penktos klesos Rusijos gimnazijos, mokantis gerai kalbą lenkiszką, paieszko darbo aptiekoje, pas daktarą ar krautuvėje, adresas:
Anthony Zalba (28)
57 N. Broadway St. Aurora, Ill.

Paieszkau savo žmonos Julionos Petkevi czienes po tėvais Remaičiuke, kuri apleido mane apie 20 Vasario 1910 m. palikdama pas mane dvi dukriukes 3 ir 6 metų. Girdėjau, buk ana yra Chicagoje ir buk persitatanti save per merginą. Ji yra vidutinio ugio apvaliu baltų veidų, kalba geral lietuviszkai ir truputį angliszkai. Paeina isz Klovainių parapijos. Panevėžio pav., Kauno gub. Jeigu kas žinote ar girdėjote, malonėkite praneszti po antraszu.
Feliksas Petkevicze, (28)
Box 443, North Chicago, Ill.

Paieszkau Motiejaus Nausedos dėl atsiėmimo savo skrynės su drapanom ir kas ne but viduje skrynės (bakso) jeigu neatsiszauksit tai viskas virszminėta bus parduota.
John Vaiszvilas (28)
3409 S. Halsted St. Chicago, Ill.

Paieszkau savo tėvo Jono Kasparavicziaus, paeinanczio isz Kauno gub., Raseinių pav., Pagramanczio par. 5 metai nežinau kur buna. Meldžiu duot žinią.
Antanas Kasparavicze,
Box 133 Pocahontas, Ill.

Paieszkau savo brolio Juozapo Czepausklo ir pusbrolio Antano Raszinskio, abudu paeina isz Kauno gub., Raseinių pav., Girdiszkio par., Koszių kaimo. Girdėjau, kad yra Amerikoje, gal kas girdėjote ar jisai pats atsiszaukite ant antraszo žemiaus patalpinto. Pirmam praneszusiam duosiu atlyginimo $5.00.
Stanislovas Czepauskas, (28
2251 W. 21 St. Chicago, Ill.

Praneszu visiems savo tautiecziams, kad priimu pataisymui, pagerinimui ir pertikrinimui skripkas, klernatas, triubas visokias, teip koncertinas-armonikas, gitaras gramafonus ir visokius įstrumentus grajinimui. Esu daugiaus kaip 10 metų dirbęs prie tų, pertai galiu gerai ir pigia kaina pataisyti, o prie to ir greitai.
Reikalaujantiems meldžiu atsiszaukti
Mr. J. Stasiulanis
3159 So. Halsted St.
(28) ant pirmųjų lubų.

ANT PARDAVIMO.

Keturi puikųs namai parsiduoda labai pigiai. Namai randasi ant Centre Ave., tarp 33-czios ir 34-tos gatvių, yra puikiai įtaisyti ant dviejų familijų su cementiniais sklepais. Atsiszaukit pas:
J. M. TANANEVICZE,
3244 So. Morgan St.

Parsidnoda grosernė ir buczernė, geroj apgyventoj vietoj, tarp lietuvių ir lenkų. Turėdamas du bizniu negalių geral pridaboti, todėl esu priverstas parduoti už pigę prekę. Norintiems stoti į biznį labai paranki vieta atsiszaukite ant antraszo: Jurgis Marcinkevicze, (27
1823—45 St. Chicago, Ill.

Parsiduoda grosernė ir buczernė geroj vietoj apgyventa lietuviais, biznis eina gerai ant dienos tavoro parsiduoda už $45.00, subatomis lig $100.00, norinti pirktie kreipkitės pas savininką po nr.
1705 St. Canal St. Chicago, Ill. (28

Ant pardavimo du muriniu namu, labai pigiai, ant 23 Str. netoli Leavitt — $1400.00 kožnas. Du murinlu namu už $2700.00 —23 Str. Puikus ant 3 lubų murinis namas ant 23 Place, netoli Leavitt Str. $6200.00. Specijaliszkai 3 lubų murinis namas ant 22 Place randa $42.00 kaina $3600.00.
Emil A. Basener,
28) 2140 W. 22nd Str.

Parsiduoda labai pigei buczernė ir grosernė labai geroj vietoj lietuvių ir lenkų apgyventa. Tas vienas sztoras yra ant cielo bloko ir eina gerai biznis, dėlto parduodu, kad turiu 15 Augusto m. iszvažiuoti in Lietuvą. Praszom ateiti ir persitikrinti szios geros vietos po szituom adresu. (30
John Jonikaitis,
4330 S. Wood St. Chicago, Ill.

Parsiduoda labai pigiai "Ice Cream" darymo maszinos su visais tam reikalingais prietaisais, kaip sodos founton ir kiti, stalai krėslai viskas parsiduoda labai pigiai. Norintieji pirkti gali atsiszaukt į "Kataliko" Redakcija. (28

Parsiduoda rakandai (furniture) ant 4711 So. Lincoln St.
Savininkas iszvažiuoja į Lietuvą. Galima matytis 6 valanda vakare.

Susirinkimas.

Dr-stė szv. Stanislovo V. ir K. turės savo pusmetinį susirinkimą, Nedėlioj 10 d. July, 1910 1 val. po pietų Szv. Kryžiaus parapijos svetainėję, 46 ir Wood St. Kiekvienas privalo pributi už nepribuvimą 50c.
Paul Baltutis
3244 S. Morgan St.

DYKAI KELIONĖ
į Chicagą ir Gary

Tiktai ant nekurio laiko, aš užmokėsiu pirkėjo kelionę ten ir atgal iki 500 mylių nuo Chicagos, arba užmokėsiu kelionę į vieną pusę 1000 mylių nuo Chicagos. Jųs tik gaukite kvitą pirkdami tikietą. Tukstančiai pastojo turtingais pirkdami lotus Gary. Ir dar daugelis pastos turtingais, nes miestas Gary dar tik ką pradėtas. Jųs norit pastot turtingi, tai lengviausias budas perkant lotus Gary.

Nelaukit nė dieną, nes kožną dieną trotijat pinigus.

Rašykit man apie kainas, mapas ir visą informaciją kaslink geriausių žemos kainos lotų Gary. Maža dalis reik mokėt ant syk, o likusius ant lengvų išmokesčių.

J. L. WILSON savinjkas, Rumas 616 56 Fifth Ave. Chicago, Ill.

Lorillard's
STRIPPED SMOKING TOBACCO
yra GERIAUSIAS

Del Pypkės arba Sigareto

Jo Dumas Labai Skanus

Lorillard'o yra smagus rukyti. Užganedina kožna rukytoja. Jis yra pirmeilinis rukymui Tabakas Amerikoje ir galima ji pirkti krautuvese visur.

SIGARETU POPIEROS DYKAI SU PAKELIU

Apsisaugokite Imitacijų!
Tikrasis Lorillard'o turi ant viršaus šitokią raudoną popierelę ☞

LORILLARD'S STRIPPED SMOKING

THE AMERICAN TOBACCO CO.

White Eagle Brewing Company

Vienatinis Lenkiškas Bravoras

KONTROLIUOJAMAS LENKIŠKAIS SALIUNISTAIS
1703-1715 SO. ASHLAND AVE., Netoli 18tos gat.

White Eagle Bravoras išdirba taip gerą alų, kaip kokis nors senlausias bravoras pasaulyj. Kiekvienas lenkas arba lietuvis norėdamas uždėti saliuną, tegul pirmiausia atsišaukia prie White Eagle Bravoro, o persitikrįs, kad patarnavymas yra širdingas ir patarimai teisingi. Perdėtiniai White Eagle Bravoro apreiške visuomenei, kad tame Bravore galima gauti alus bačkose tam tičia vlrytas ir tam tičia pataisytas su visokiais budais pagerinančiais svelkatą, sudrutina nusilpusius, pagelbsti vidurlams sumalt. Tas alus yra žinomas po vardu

"WHITE EAGLE SPECIAL BREW."

VISADA REIKALAUKIT TO ALAUS.

Su pagarba
L. RUTKOWSKI, Prez. J. A. PELKA, Sekr.
S. WLEKLINSKI, Vice-prez. S. BELINSKI, Kasierius.

DIREKTORIAI:
J. F. BALCER, B. L. MACIEJEWSKI, P. NIEDZWIECKI,
H. NOWAK, J. CICHOCKI, FR. GORZYNSKI, J. KOLBUSZ.

AR KENTI NUO SUTYNIMO?

Iszdirbame į 70 gatunkų drutų guminių juostelių: elastiszkų, plieninių, trumpai kalbant turime atsakančias juosteles kiekvienam; nuo 25 proc. iki 40 proc. pigiau, nei parduoda kiti. Geras vienpusinias juostelias padirbame nuo **65c.**, abiejų pusių juostelės nno **$1.25;** diržai ant pilvo nuo **$2.00** ir aukszcziau; elastiszkos pancziakos vartojamos nuo mėszlingo, kojų sutinimo nuo **$2.00** ir daugiau.

Elastiszkos guminės pancziakos, diržai ant pilvo, bandažai, padaryti pagal mierą pas mus kaštuoja pigiau, laiko ilgiau, tinka geriau, nei kokis senas sugulėtas tavoras. Dėlto verčlau eikite tiesiok į dirbtuvę ir užsiganėdinti už mažus pinigus. Užlaikome tiktai suprantančius bandžistus vyrams ir moterims. Atvira kasdien iki 8 val. vakare, nedėlioms nuo 9 iki 12 val. dieną. Apsisteliavimai juostų, bandažų ir t.t. išrildomi pagal gydytojo norą ir už žemas kainas.

HOTTINGERO FABRIKA, ant namo bok. laikrodis
Kampas Milwaukee ir Chicago Aves., imkit eleveitori ant 6 lubu.

ANTANAS MARTINKUS

"Matymas yra tikejimas"

Mųsų lietuviai pardavėjai Antanas Martinkus, Antanas Tupikaitis ir Jurgis Kairis maloniai savo tautiečiams parodys mųsų tavoro gerumą, ir męs norime kad pamatytumet mųsų tavorą kuris mums davė tokį populiariškumą.

Vyrų gatavi siutai $7.50 iki $28.00

Męs teipgi padirbam siutus jųs pritikimui už kainą pradedant nuo

$18.00 - $40.00

ANTANAS TUPIKAITIS

MORRIS & GOLDSCHMIDT

CLOTHING, HATS, FURNISHINGS & SHOES

1922-1932 So. Halsted St., : tarpe 19tos ir 20tos gatvės

Krautuvė atdara vakarais išskiriant Seredos ir Pėtnyčios vakarus. Atdara Nedėlios ryte iki 12 valandai.

LOTAI! LOTAI! LOTAI! LOTAI!

NAUJA SUBDIVIZIJA

JOHN M. TANANEVICZ'S SUBDIVISION

OF THE N 8 ACRES OF THE S 28 ACRES OF THE W. ½ OF S.E. ¼ OF SECTION 1, TOWNSHIP 38 N., RANGE 13 E. OF THE 3RD PRINCIPAL MERIDIAN

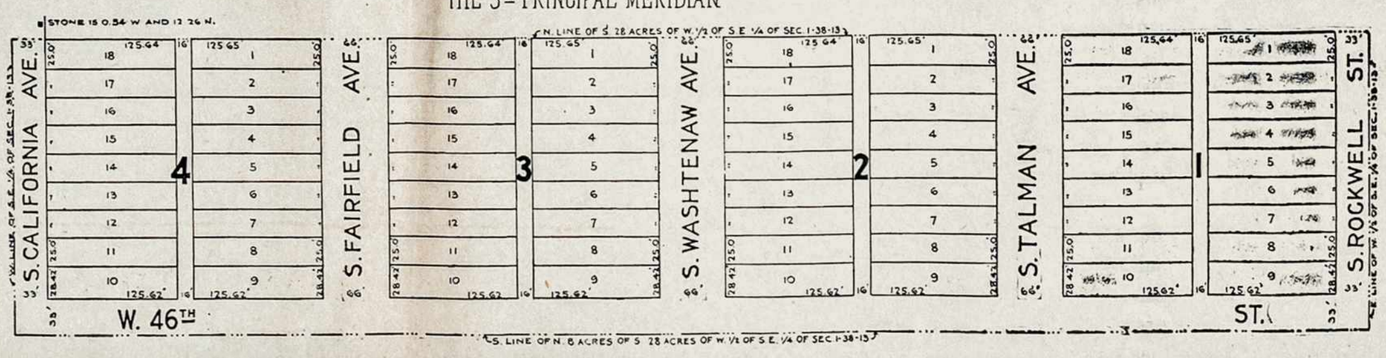

NAUJOJ LIETUVISZKOJ KOLIONIJOJ Tarp Rockwell St. ir California Ave. ant **46tos gatves**

Lotai Parsiduoda po $195.00 ir augščiau

Davažiuoti galima Ashland Avė iki 47tos gatvės, paskui 47ta iki Rockwell St. arba California Ave., arba Archer Ave iki Western Ave., o Western Ave. iki 46tos gatvės. Labai puiki vieta ir sveikas oras. Toji aplinkinė neužilgo susilygins ir su kitoms lietuviškoms kolonijoms. Pasinaudokit, iš teip geros progos, nes dabar lotai ten parsiduoda labai pigiai tik už **$195.00** ir augščiau.

Meldžiam atsišaukti per Telefoną Yards 1030 arba pributi pas locniniką Subdivizijos.

JONAS M. TANANEVICZE, 3244 S. Morgan St., Chicago, Ill.

VIETINES ŽINIOS.

Paroda.

Liepos 9 dieną atsidaro lietuviškoji dailės paroda po numeriu 3149 So. Halsted st., salėje "Lithuania". Tenai perstatoma mųsų dailininkų-artistų p. Šileikos ir Aleksandravičiaus paveikslai, peizažai, biustai ir t. t. Paroda atdara kasdiena. Subatomis ir nedėliomis nuo 3 lig 6 val. vakare, o kitomis dienomis nuo 3 lig 5 vakare. Įžanga vyrams 10c., o moterims ir vaikams veltui. Patariama tą parodą kuodaugiausiai lankyti, kadangi surinkti pinigai bus apversti tautos labui.

Surašas Jono Šileikos paveikslų išstatytų parodoje. Ratelio svetainėje 3149 So. Halsted St.

Liuosos kompozicijos spalvų:

1. Perėjimas dvasių nuo planetos ant planetos.
2. Laukimas ant jurių kranto.
3. Vestuvės.
4. Prie stalo paskutinės vakarienės.
5. Kiemas.
6. Adomas ir Jieva rojuje.
7. Diplomatai.
8. Džiaustymas drabužių.
9. Siekis prie idealo.
10. Šienapiutė.
11. Trilikatasis Census.
12. Dailės Institutas Chicagoje.
13. Artojas.
14. Sniegvežys Chicagoje.
15. Maudytojiesis.

Peizažai.

16. }
17. }
18. }
19. } Hudsono upės krantai.
20. }
21. }
22. }
23. Pavasarėlis (A. Zmuidzinavičiaus).
24. "Sagers" Valparaiso ažerėlis.

Portretai.

25. Portretas kareivio.
26. Profilius jaunos merginos.
17. Portretas jauno dailininko.
28. Portretas jaunos merginos.
29. Galvele merginos.
30. Grupa: Senutė su duktere.
31. Biustas merginos.
32. Galva jaunos moteries.
33. Galvelė aktorės.
34. Portretas jauno teplioriaus.
35. Portretas darbininko.
36. Portretas, "Davatka".

Studijos nuo nuogų gyvų kunų.

37. Studija nuo nuogo vyro.
38. Studija nuo nuogos merginos profilius.
39. Studija nuo nuogos merginos profilius.
40. Studija nuo nuogos merginos užpakalis.

Dailininko Aleksandravičiaus.

41. Dr. V. Kudirka.
42. Simanas Daukantas.

Jei rukai sigaretus ar pypkę, nori gaut geriausią tabaką, ar ne? Skaityk American Tobacco Co. apgarsinimą Lorillard's Stripped tabaką, patalpintą šiame laikraštyje ir pamėgink.

Lorillard'o yra geriausias tabakas, parduodamas po visą Ameriką. Jo populiariškumą patvirtina jo didis vartojimas.

Lorillard'o tabakas yra taip geras, kad jei kuris kartą jį mėgino, visados jį vartoja rukymui. Šimtai mėgino padirbti Lorillard'o tabaką. Delto reikia žiurėt, kad ant pakelio butų mažas raudonas lebelis. Jaigu lebelio nėra, tat nėra tikras Lorillard'o tabakas.

"Lietuvių Spaudos Draugijos Amerikoj" Reikaluose.

Įstojimo "Lietuvių Spaudos Draugijon" $25.00 ir mėnesinės mokesties už Gegužį $5.00 — viso $30.00 gauta iš "Vienyb. Lietuv." redakcijos nuo p. J. J. Paukščio. Podraug išdan ir "Kataliko" redakcija įmokėjo $25.00 įstojimo ir $10.00 mėnesinės už Gegužį ir Birželį.

J. M. Tananevičė,
L. S. Draugijos Kasierius.

P. S. Meldžiama ir kitų gerbiamų redakcijų L. Sp. Dr. išdan užsimokėti įstojimą ir mėnesines, pagal laikraštininkų suvažiavimo nutarimą.

J. M. T.

Tarp politikų pasklydęs gandas, kad pulkininkas Roosevelt su prezidentu Taft susipykęs už Pinchoto prašalinimą iš valdvietės. Sakoma, kad juodu viešai už tai pradėsią kovą.

PAGRĖŽTINA.

Londono Dr. F. Tamer pabrėžia gerai esą vartoti apsaugojamus vaistus. Jie netik nekenkia sveikatai, bet pataiso maistą. Mes norime atkreipti mųsų skaitytojų akį, ypač dabar karštymetėj, į tai, kad jie butinai pirktųs gynus produktus — tokiu budu bus išvengta vidurių nesveikatos. Kai tik jus nors truputį pasijausit negerai, jus vartokit Trinerio American Elixir iš kartaus vyno. Šitas vaistas ištrauks nešvarybes ir atves virinimo organus į sveiką veiklumą. Jis yra labai svarbus prie vidurių sugedimo, nerviškumo, pilvo diegulių, žarnų užsikimšimo ir nusilpnėjimo. Parduodama vaistų krautuvėse. Jos. Triner, 1333—1339 So. Ashland ave., Chicago, Ill.

Labai gražus keturiose spalvose Jubilėjinis paveikslas

KOVA TIES ŽALGIRIAIS

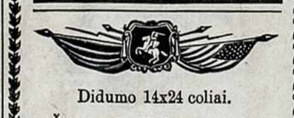

Didumo 14x24 coliai.

Šitas paveikslas — tai retenybė, tai jubilėjinis 500 metų sukaktuvių išleidimas kovos lietuvių ir lenkų su kryžiuočiais. Paveikslas tepliotas garsaus teplioriaus J. Mateiko. Jis perstato D. L. K. Vytauto ir lenkų karaliaus Jagailos kovą su kryžiuočiais 1410 metais, kuomet kryžiuočių galybė galutinai sumalta ir jų garbė sumindžiota. Paveikslas išleista turtu ir spauda "Kataliko".

Tokio paveikslo niekur negalima gauti. Pageidaujama, idant tasai jubilėjinis paveikslas papuoštų kiekvieno lietuvio namus, o ypatingai, kuomet šiemet apvaikščiojama 500 metų sukaktuvių jubilėjus.

Parsiduoda labai pigiai. Perkant "Kataliko" redakcijoje, ant vietos, paveikslas lešuoja tik 25c. Su prisiuntimu in kitus miestus, 30c. Agentams, imant daug, nuleidžiama 50 nuošimtis.

Užsakymus su pinigais siųskite "Kataliko" išleistojo vardu:

J. M. TANANEVICZE
3244 S. Morgan St., CHICAGO, ILL.

S. A. Zalewski

Civiliškas Inžinierius ir Geometra.
OFISO FILIJA:
3203 W. North Ave.
kampas Kedzie Ave. Tel. Humboldt 3021

OFISAS:
Kambarys 503½ Opera House Block
112 Clark gatv. Chicago, Ill.
Tel. Main 5227. Tel. Main 2255.

Kun. Juoz. Karpinskas
parafijos szv. Stanislovo iszgydytas nuo
Kataro ir Peršalimo
per vartojimą
ZOZON

ZOZON yra nauja gyduolė patvirtinta kun. Karpinskio kaipo geriausia gyduolė ant svieto nuo viduriu kataro peršalimo viso sistemo, kosulio, nerviškumo, stokos kraujo, negromuliavimo, abelno silpnumo ir yra geriausiu sustiprintoju silpnu ir ligoniu.

Kas nori gauti ZOZON lai rašo pas

Zozon Remedy Co.
CHICAGO

ir indeda Money Orderį į registruotą laišką o męs išsiusim per expresą:

Kaina $1.00 6 bonkos $5.00.

GAUNAMA KRZYWINSKIO APTIEKOJ
3149 So. MORGAN STREET

Kobolo
ITONIC
Geriausias vaistas
NUO SKILVIO.

Gydo Konstypacia, Indigacia, Dispepsiją, Galvos skaudėjimą, Skilvio ligas, Szirdies ligas, Moteriszkas ligas ir tt. Sugražina apetitą ir sustiprina kuną.

Kaina $1.00 6 bonkos $5.00

Parsiduoda visose aptiekose, o jaigu jųs aptiekorius neturi tai raszyk pas

KOBOLO TONIC MEDICINE CO.
2035 So. Halsted St., Chicago, Ill.

Jaigu norit daugiau ką dažinot apie tą vaistą raszykit pas mus. Visi patarimai veltui.

Kobolo Bitters parsiduoda visuose saliunuose KLAUSKITE JO.

K. STULGA
Užlaiko visokį tavorą kaip Batus czeverykus ir kitokius vsriszkus puiklus drabužius. Meldžiu nepamirszkit mano krautuvės, o busite meilingai priimti.
4513 So. Wood St., Chicago

R. S. Ivaszkevicze
Pirmutinis lietuviszkas isdirbėjas visokiu mineraliszku gėrymų, kaipo:
GINGER ALE, PAPSO, SALSERIO IR OBUOLINES SAIDES.
1645 W. 46th. St. Arti Ashland Ave
CHICAGO, ILL.

GVARDIJOS HOTELIS
Męs užlaikome konogeriausių visokių gerymų, jaigu kurie atsilankys prie mųsų, tai męs patarnausime konogeriausia dėl savo draugų.
S. Pocevicze
3302 S. Morgan St., Chicago.

George J. McFadden
ATTORNEY AT LAW,
1400 Title and Trust Bldg.
100 Washington St.
Telephone Central 5076. Chicago.

Klauskit Chopen 10c. cigarų, nes padirbti iš geriausio tabako.

JOS. BARTKOWIAK
Isdirbėjas
4934 So. Paulina St. Chicago
Phone Yards 4154.

Mokykla Šokių!

Prof. Julius S. užtikrina, kad iszmokys szokti kiekvieną jauną ar seną. Iszmokina valcą 6 ryszių ir taip kad gali drąsiai eiti szokti publikoje. Taip-gi iszmokys ir kitus szokius su 6 vakarais; vakare nuo 8 valandų iki 11. Kas moka vaikszczioti, tas gali iszmokti ir szokti. Kas nori mokytis tegul ateina į svetainę, po numeriu, 2119 South Halsted Street, mokinu kas dien, apart szventų dienų. Prof. Julius S. pranesza visiems, kurie nori iszmokt tuos szokius, kad ateitų sekanczio adreso:

2124 South Halsted st.

Ofisas ant 3-cziu lubų. Atdaras nuo 5 iki 8 val. vakare.

Prf Jullaus szokiu mokykla užsidaro June 25, ji vėl bus atdara September 2.

Concord-su Ara-Notch
Evanston-su guz. skyle

NAUJI
ARROW
KALNIERIAI

DEL VASAROS. Gana aukšti dėl išžiuros-gana žemi dėl vigados ir yra gana vietos kaklarišiui liuosai traukytis.

15c. vienas, du už 25c.

Cluett, Peabody & Company Arrow Mankiet, 25c

Telephone Yards 709

JUOZAPAS LESZCZYNSKAS

Aptiekorius

Užlaiko namines ir užrubežines gydyoles, ir receptus išpildo kožną valandą su dideliu saugumu. Reikale nusiduokit pas jį, o busite užganėdinti. Siunčiam gyduoles į kitus miestus.

3315 S. Morgan St., Chicago, Ill.

FOTOGRAFIJAS

Seniausis ir atsakančiausis lietuvis fotografistas mieste Chicagos ir už tai turi geriausią praktiką nuimti puikiai visokio skyriaus paveikslus ir

Gvarantuoja visą savo darbą.

JONAS P. RASHINSKAS
3213 S. Morgan St. - 665 W. 18th St.
Netoli Šv. Jurgio Baž., Netoli Union St.
Tel. Yards 2139 : : Chicago, Ill.

Urbanowicz
PHOTO & ART STUDIO
4841 ASHLAND AVE.

Atsakančiausias Lietuvis Fotografistas.

Telephone Yards 3164

Phone Canal 1198 Uzdėta 1886 m.

Juozas G. Dailydis.

Apznaiminu visiems Lietuviams kad AŠ parduodu geriausius musų pačių UNION padirbtus Siutus kas tik yra daroma po visą Ameriką. Taj-gi kviečiu visus Chicagos Lietuvius jaunus ir senus ateiti pas manę. Broli Lietuvi atėjęs pamatysi gerumu ir gražumu Drabužiu mados; o buei visame užganėdintas. Siutus gatavus parduodam nuo $7.50 iki $30. Siutus ant orderio siuvam nuo $14 iki $50.

Siutai puikiausios materios pas mus

Siutus siuvam ant Orderio.

Unijos Krautuve visokių Vyriszkų Aprėdalų.
1853-55 Blue Island Ave., tarpe 18-19 gat. Chicago.

DR. A. L. GRAICZUNAS

Pasekmingai gydau visokias ligas vyrų, moterų ir vaikų, neaplenkiu ir paslaptingų. Atsišaukiantiems iš kitur suteikiu sąžiningus patarimus per laiškus.

3312 So. Halsted St., Chicago, Ill.
Telefonas Yards 3162.

KAZIMIERAS RADZEVICZE

Tuojaus szale Lehigh Valley dypo. Visokių arlelkų ir alaus didelis zopostas, taipgi ir isz Europos visokių vynų, cigarų ir visokių valgių ir olsterių. Pakelevingi gali gauti nakvynę ir prieteliszką rodą visame. Taipgi parduodu szipkortes ant visų linijų ir siuncziu pinigus į visas dalis svieto pigiausiai ir saugiai.

121 E. Centre St., Shenandoah, Pa.

Telephone Yards 3547

C. J. KILL
kontraktierius
Pervežimo ir pakėlimo namų.
Visus užkalbinimus atlieka kuoveikiausiai.
939-33rd Pl. Chicago, Ill.

TELEPHONE YARDS 1186

GERKIT
Gottfrieds Malt Extract ir Gottfrieds
geriausią alų o busite sveiki.
Bonkinis departamentas 2502 Wallace St.
GOTTFRIED BREWING CO. CHICAGO, ILL.

Severos gyduoles yra išmegintos ir ant ju galima atsideti.

Geras Apetitas

visados draugauja su gera sveikata, o stoka apetito reiškia, kad kas nors yra netvarkoje.

Dabartiname laike kiekvienas reikalauja padidinti apetitą, kurio nustojo laike karščių.

SEVEROS VIDURIŲ BITTERIS

yra plačiai žinomas, kaipo sudrutintojas vidurių, pagelbėtojas gromuliavimui. Turėti visada namie jo bonką, tai apsisaugoti nuo daugelio vidurinių kenksmų, taip tankių dabartiniame karštame laike.

Parsiduoda Aptiekose. Reikalauk visados tikru Severos Gyduoliu.

Suputimas

burnos, rankų, kojų, nublankimas ir silpnumas, reiškia žarnų ligą. Neapleisk to, bet tuojaus vartok

SEVEROS GYDUOLES
Nuo Žarnų ir Vidurių

Sutaiso visas sugedusias ir apsilpnintas vidurių dalis, ir apsaugoja žarnas nuo visiško sugedimo. Kaina 50c. ir $1.00.

Nusilpimas

šio gyvenimo tai nervų sugedimas. Perdaug darbo, rupesčių, užsiėmimų, apsilpnina nervus. Reikalauji gyduolių sudrutinimui, o geriausios yra

Severos Nervoton

Pagydo ir sustiprina nervus, atgaivina, ir suteikia sveiką stiprinantį miegą.

Kaina $1.00

Daktariška roda dykai.

W. F. SEVERA CO. CEDAR RAPIDS IOWA