SAVAITINIS LAIKRAŠTIS
"KATALIKAS"
Išeina kas Ketvergas, Chicago, Ill.

Kaina metams:
Amerikoje $2.00 | Užsienį $3.00
Prenumerata turi but iškalno užmokėta.

"Kataliko" spaustuvėje spaudinasi visokios knygos, konstitucijos ir tt. Darbas atliekamas labai puikiai, greitai ir pigiai. Užsirašydami "Kataliką" siųskit prenumeratą arba laiškus sekančiu antrašu:

JOHN M. TANANEVICZ
3244 So. Morgan St., Chicago, Ill.

KATALIKAS

"Dilgeles"
2304 Fifth Av.

THE LITHUANIAN WEEKLY
"KATALIKAS"
Published every Thursday at Chicago, Ill.
Subscription $2.00 per Year
To Europe $3.00 per Year

Advertising Rates on Application

Book and Job Printing in Lithuanian, Polish, English and all other modern Languages.

All Communications must be addressed:
JOHN M. TANANEVICZ
3244 So. Morgan St., Chicago, Ill.

Savaitinis Laikraštis Pašvęstas Reikalams Lietuvių Katalikų Amerikoje.

No. 41 | Chicago, Ill., 13 d. Spalio (October) 1910 m. | Metai XII

ENTERED AS SECOND-CLASS MATTER JAN. 25, 1899 AT THE POST OFFICE AT CHICAGO, ILL. UNDER ACT OF MARCH 3, 1899

Politiškos Žinios.

Portugalija - respublika.

Pereitame "Kataliko" numeryj trumpai paminėjome apie kilusią Portugalijoj revoliuciją ir tasai paminėjimas mūs neapgavo. Šiandie Portugalija jau respublika, o karalius pabėgęs. Spalių 5 d. ryte Portugalijos sostainė Lizbonas papuolė į revoliucijonierių rankas. Tą pačią dieną pavakarėj panaikinta visame mieste karališki ženklai, o jų vieton išskleista respublikos veluvos ir tuojau išrinkta liglaikinė valdžia su prezidentu Braga priešakyj.

Karalius Manuelius tečiau suspėjo laimingai apleisti savo apšaudomus iš kanuolių rūmus ir pasiieškoti sau atvangesnės vietos. Karališkuoju garlaiviu "Amelie" karalius pabėgo, o su juo jo motina našlė Amelija, bobutė Marė Pia ir karaliaus dėdė, Oporto kunigaikštis. Jie visi greitai nuplaukė į Gibraltarą ir tenai atsidavė Anglijos gubernatoriaus globon. Karalius su savimi pasiėmęs įvairias brangenybes, kas jam ateityj susigadys.

Republikonų dienraštis "Seculo" rašo, kad karalius Manuelius palikęs rūmus, norėjęs nusižudyti, bet tai nelaimei užbėgus pati motina karalienė. Taippat pranešama, kad jis esąs lengvai viena kulipka sužeistas. Energiškiausiai tame atsitikime pasirodžius karalienė Amelija, kuomet reikėta jai apleisti rūmai. Matydama republikonų pergalę ir turėdama kuogreičiausiai iš rūmų kraustyties, ji inpuolus tokian piktuman, kad pradėjus net dantimis griežti ir kumščiom grąsinti revoliucijonieriams-republikonams. Ji apreiškus kad žiauriai jiems atkeršysianti, kad juos gyvus iškepsianti, kuomet karaliui ištikimoji kariuomenė sugrąžinsianti vėl monarkiją, sumušus republikonus. Bet rodosi labai toli prie to ir karalienė-našlė privalės užsienyj, ištrėmime savo gyvastį pabaigti. Karalius Manuelius, sakoma, džiaugėsįs atsiradęs Gibraltare, bet Oporto kunigaikštis verkęs atsimindamas savo puolantį kraštą.

Dabar Portugalijoj žymiausiu asmeniu yra prezidentas Teopilius Braga, kuris esąs netik žmogum mokytu, filozofu, historiku, profesorium ir poetu, bet ir Portugalijos revoliucijos tėvu ir dūšia. Esąs labai išmintingas žmogus, žymus diplomatas. Jam dėkojama už revoliucijos pasekmes. Jis dabar pas save priimąs korespondentus ir mielai jiems pasakojąs, jog Portugalijai revoliucija buvus reikalinga, kadangi Braganzų dinastija tautai nieko gero nepadarius, bet dar aną stūmius į pelkes skurdan ir morališkan nupuoliman. Jis žadąs kraštą padaryti liberališkiausiu, perskyrus Bažnyčią su valdžia.

Šiandie Lizbone po kruvinai kovai revoliucijonierių su rojalistais, ginančiais sostą, ir po pirmųjų pergalėjimui, viešpataujanti ramybė. Jei ne sunaikinti dalimis karališki rūmai kariškų laivų bombomis ir kiti valdiškieji namai ne apiplėšyti, jei ant namų nebūtų matomos plevesuojančios respublikoniškos veluvos (žaliai-raudonos), niekas negalėtų nei pagalvoti, kad tenai pirm kelių dienų virus mirtina ir pasekminga kova. Karaliaus paveikslai ir emblematai visur panaikinta, o vieton to matosi jaunos respublikos veluvos. Net tramvajai, vežimai ir automobiliai apkaišyti respublikos veluvomis. Mieste prasidėjęs senoviškas judėjimas.

Naujos respublikos valdžia išleidžius manifestą, kad karalius su saviškiais iš Portugalijos ištremiamas ir atsišaukiama į liaudį ir armiją naujos valdžios klausyti. Mat, nekuriose provincijose stovinti armija dar republikonams nepasidavus, stovinti už karalių. Republikonų-gi kariuomenė užėmus sau vietas sostainėje, nekurios vietos apkasama, ant volų užtraukiama sunkios kanuolės ir taip miestas saugojama prieš lojališkos armijos užpuolimą. Bet regis neprisieis tas sulaukti, kadangi kariuomenės pulkai vienas paskui kitą pasiduoda.

Spalių 3 d., panedėlyj, dar niekas visai neatjautė revoliucijos, kadangi visur buvo ramu ir gražu, karalius savo kasdieniniais reikalais užsiimdinėjo, tečiau republikonai karštai slapta darbavosi ir ruošėsi. Visa sostainės kariuomenė buvo patraukta revoliucijonierių pusėn, kadangi kilus kovai, tik vienas pulkas užsistojo už karalių. Viskas iš laiko buvo gerai apgalvota ir sutaisytas sukilimo programas išpildyta.

Pirmiausiai ant duoto ženklo miesto gyventojai ėmė su ginklais rinkties ant didesnių gatvių ir šūkauti negražiais žodžiais ant karaliaus. Žinomas dalykas, tuojaus tai pajuto policija, duota žinia ingulos komendantui, tasai prisakė kariuomenei padaryti mieste tvarką. Tik vienas, karaliui ištikimas, pulkas jo paklausė ir išėjo priešais minias, traukiančias tiesiok ant karaliaus rūmų. Karalienė pamatė aiškų republikonų maištą, pradėjo žmones šaudyti, tuomet pakilo nepaklusni karaliui kariuomenė, atlėkė artilerija ir karaliui ištikimą kariuomenę išguldė. Atimta arsenalas, žmonės išsidalino ginklus ir karaliaus šalininkus jei neišžudė, tai išvaikė. Tuotarpu uoste stovintieji karo laivai stojo revoliucijonierių pusėn ir, užtaisę kanuoles, ėmė bombarduoti karaliaus rūmus ir kitus valdiškus bustus. Tuokart karalius matydamas, kad čionai jam artinasi paskutinė valanda, kad visi nuo jo užsisuko, su motina ir bobute paslapčia rūmus apleido ir garlaiviu išsinešdino į Gibraltarą. Viena jo laimė dar, kad jam buvo paklusni to garlaivio ingula, kitaip būtų bloga buvus.

Utarninke per dieną ir per naktį prieš seredą grumtasi mieste ir tik seredoj vakare išrinkta liglaikinė valdžia, o ketverge visame mieste jau buvus ramybė.

Paskiau pranešama, kad miestas nuo šaudymo mažai nukentėjęs. Skaitlius užmuštųjų nežinomas, vieni sako, kad žūta kelių tūkstančių, kiti apskaito žuvusius ant kelių šimtų. Galpaskui ir bus patirta tikras skaitlius.

Naujos respublikos prezidentas Braga, kuomet jis imta sveikinti su tokia aukšta valdviete, visiems sekančiai apreiškęs:

"Ne mane sveikinkite, bet Portugalijos liaudį, kadangi aš esu tik tos liaudies tarnas. Nemanykite, kad Portugalijoje revoliuciją pagimdė kariuomenės ar tai privatinių žmonių ambicija, pav. kaip tai Brazilijoj ar Turkijoj; mūsų revoliucija — tai filozofiškų idealų išvedimas. Braganzų dinastija nenorėjo laikyties pažangumo laikų; ji daug žadėjo, bet neikados žodžio neišpildė. Nenorėjo liaudžiai suteikti teisių. Taigi revoliuciją pagimdė santykiai. Liaudis labai nemylėjo Braganzų dinastijos susijungimo su Anglija. Turime viltį, kad mūsų kraštas laimingai pakils. Administracija tvarko finansus. Visi laukia naujos konstitucijos pasirodymo.

Naujos valdžios programas skamba:

Išplėtojimas viešos apšvietos ir tautos apgynimas nuo vandens ir kietžemio.

Administracijos decentralizacija.

Kolionijoms autonomija.

Laisvės gvarantija.

Ištrėmimas vienuolių.

Civiliška registracija.

Nauji viduriniai įstatymai.

Atskyrimas Bažnyčios nuo viešpatystės.

Finansų ir kredito sutvarkymas.

Pasprūdęs karalius nusiskundžia svietui, kad jis turėjęs iš savo krašto išbėgti, kaip koksai kriminalistas. Jisai sakos, kad monarkijos nesigailįs ir jis būtų nebuvęs priešingas respublikai, jei to būtų pareikalavęs parlamentas, bet ir kam dabar tasai kraujo praliejimas. Na, kitaip jis negali kalbėti. Ir jo tokia kalba tuščia. Kur jis apsigyvęs, nežinia. Sakoma, kad Francijoje, tai vėl Anglijoje. Ispanijoj jis nenorima priimti.

Ispanijoje nekuriose vietose kilę sumišimai. Valdžia nužiūromus asmenis areštuoja, neleidžiama tuo atsitikimu džiaugties. Ir Ispanijos sostas kaip ant plauko kabo.

Vienas Portugalijoj daiktas peiktinas — tai bažnyčių profanacija. Kuomet republikonai paėmė į savo rankas valdžią sostainėje, leido kareiviams net 4 dienas geriauti ir niekšauti. Žinoma, jie girti tuojau puolėsi ant dvasiškijos ir bažnyčių. Daugumas dvasiškijos sulindę į tam tikrus urvus po bažnyčiomis, kur kitus kartus būta inkvizicijos. Bažnyčiose tuo tarpu viskas išniekinta; šventi paveikslai kardais kapota, vargonais Marsalijetė grajyta, Švenčiausias barstyta, Mišios juokomis laikyta, žodžiu sakant pasidaręs tikras pragaras. Bet apie tai kitąsyk parašysime.

Naujos respublikos valdžia pranešė apie savo gyvavimą svetimoms viešpatystėms ir laukia patvirtinimo.

Tokia revoliucija reikalinga Rusijai, tik gaila, kad liaudis dar nesubrendus. Tečiau vis-gi prisiartįs tie senai pageidaujami laikai, kad ir Rusijos carui prisieis į užsienį nešdinties, kaip kad atsieita Manueliui. Nereikalingi pasauliui tie pateptiniai. Tegul ir jie sau duoną doru keliu užsidirba, bet neveltėdžiauja, žmonijos nesmaugia!

Perstatoma pavarytas nuo sosto Portugalijos karalius Manuelius, viduryj-gi matoma karališki rūmai (the royal palace), kurie karo laivų bambardavimais dalimis sugriauta.

Valdiškas išsiteisinimas.

Nesenai viename Berlyno priemiestyj buvo didelės straikuojančių darbininkų riaušės. Policija atkakliai ėmė mušti ir šaudyti darbininkus ir tarp kitko sužeidė kelis užsienio korespondentus. Kadangi viešpatystės už savo korespondentus-pavaldinius užsistojo, tatai Vokietijos kancleris Bethmann-Holweg per laikraščius apskelbęs tame dalyke savo apgailėstavimą, kad policija taip brutališkai apsiejus su užsienio korespondentais. Be to, sakoma, kad tame reikale pradėta tardymai ir kaltininkai būsią patraukti atsakomybėn.

Tuo tarpu policijos viršininkas von Jagov nors tai ir apgailėstauja, tečiau už tai kaltina užsienio korespondentus, kurie nereikalingai maišosi tarpe darbininkų, keliančių riaušes. Viršininkas pataria korespondentams turėti tam tikrus ženklus, bet podraug ir apie riaušių padėjimą nerašinėti į laikraščius be susižinojimo pirmiau su policija, kuri galinti geriau paaiškinti apie atsitikimus.

Mieste San Francisco pereitoj savaitėj norėta nušauti dabartinio Chinų regento brolis, kunig. Tsai Hsun, kuris aplankęs Ameriką rengėsi keliauti namo. Nekoksai chinas Fong norėjo šauti, bet detektyvai laiku išginklavo. Fong išpažino, kad tasai kunigaikštis esąs satrapas, todel norėta jam padaryti galas.

*

Varšave nesenai sustraikavę tramvajų darbininkai ir policija tuojau areštavus visus straiko vedėjus. Reikia žinoti, kad Rusijoj straikai užginti, nors įstatymais iš 1905 m. tas leista. Darbininkai reikalavo mokesties padidinimo. Bendrovė prižadėjo reikalavimus išpildyti, o policija areštuotus paleido.

Iš Viso Pasaulio.

Vokietijos karo ministerija andai apskelbė $25.000 dovanų už lenktynes lėktuvais išilgai visą Vokietiją.

*

Francijos aviatorius M. Tabutean andai perlėkė lėktuvu kalnus Pirenejus iš Ispanijos į Franciją. Gavęs už tai dideles dovanas.

*

"Novoje Vremia" praneša, kad garsus revoliucijonierius-provokatorius Azev nesenai nužudytas Wiesbadene. Patvirtinančių žinių vienok nėra.

*

Tarp laivų varstotų savininkų ir darbininkų m. Hamburge andai invykus sutikmė. Daugumai darbininkų padidinta mokestis ir sumažinta darbo valandos.

*

Serbijos kunigaikštis Aleksandras žadąs atkeliauti į Ameriką, kad čionai suradus sau turtingą pačią. Milijonierės puošiasi, taisosi.

*

Iš Rymo rašoma, kad būsiančioj popežiaus konsistorijoj būsią paskirta nauji kardinolai, bet jų tarpe nei vieno amerikono. Būsią paskirta 10 italų ir du francūzai.

*

Manchesteryj, Anglija, andai medvilnės verpyklų savininkai susitaikę su darbininkais ir dalimis šį-tą sau laimėję. Pereitą panedėlį arti 130.000 darbininkų sugrįžo į darbus.

*

Sardinijoj ėmus siausti cholera. Prisibijoma, kad ji nepersikeltų ir į Korsiką. Iš kur toji epidemija atsirado, niekam nežinoma. Tik kaltinama Rusija, kuri choleros perus auklėja.

*

Anglijos darbininkų unijos, kurios kadaisiai glaudėsi prie socijalistų, šiandie su ta partija pertraukė visokius ryšius ir su ana nenori turėti nieko bendro. Socijalistai vadinami demagogais.

*

Rusijos mieste Kišineve nesenai buvęs smarkus gaisras. Sudegę trįs sinagogos, policijos namai ir 44 kiti bustai. Sakoma, gaisras prasidėjęs iš vienos sinagogos, žydams švenčiant naujus metus.

*

Chinų ambasadorius Washingtone, Vu-Ting-Fang patariąs savo valdžiai leisti visiems chinams, gyvenantiems Amerikoje, nusikirpti kasas, kadangi tos kasos atitarnavo savo laikus.

Žinios iš Lietuvos.

UTENA.

Jau baigiama statyti liaudies namas. Žmonės, šventadieniais žiūrėdami į namą, negali atsidžiaugti. Bet gi ir yra kuo džiaugties: nesenai pradėjus dirbti, per kun. Švagždžio darbštumą, jau ant Aniolų Sargų bus vieta vaidinimui. Iki šiam laikui uteniškiams su vakarais būdavo vargas. Jei norėdavo ką nors vaidinti, reikėdavo prašyties ar į "kanceleriją", ar į mokyklą; be to reikėdavo dar sieną ardyti, o tai nepigiai atsieidavo; patogesnės gi vietos nebuvo. Taigi koresp. Žolynas apsiriko, rašydamas, jog neverta pasiduoti Vyžuoniškiam, nereikia mums laukti, kolei bus pastatytas namas ir tt. Viskas būtų gerai, kad tik kun. Švagždys ir toliaus pasiliktų Utenoj, jis pasistengtų, kad žmonės mokėtų naudoties liaudies namais. Dilgė.

ORŠA,
(Magyl. gub.).

Rugpiūčio 25 d. Oršos miesto teisėjas teisė vietinį dekaną kun. Grašį už priėmimą į katalikus stačiatikės Marijos Jaskevičiūtės, nesulaukus gubernatoriaus leidimo. Bylą pradėjo gubernator., šventikui įskundžius. Kun. Grašis kaltu neprisipažino, nes 1) M. Jaskevičiūtė savo pranešimą apie norą pereiti į katalikus, indėjo Oršos paštan sausio 27 d., taigi gubernatorius turėjo jį gauti ant rytojaus; 2) buvo parašyta į J. E. vyskupą ir gauta iš jo prisakymas — praėjus mėnesiui nuo prašymo inteikimo gubernatoriui, priimti M. J. į katalikus; sulig to įsakymo ir buvo ji priimta. Teisėjas pripažino skundą nepamatuotu ir kunigą Grašį išteisinę.

SEIRIJAI,
(Suv. gub.).

No. 8 "Garnio" telegramuose padėta neteisinga žinia iš Seirijų (Suv. gub.). Vardan visų lietuvių seirijiečių protestuoju prieš melą, buk jie įsisteigę "šokių mokyklą"; gi "alučio srovė" mūsų apylinkėje plačiausiai teka Metelių valsčiūje; seirijiečių pagyrimui turiu pasakyti, kad šventadieniais Seirijuose viena Dekausko aludė tėra prikimšta Meteliečių ir Slabadiečių; kitos visos (15) tuščios ir sausos.

Patarčiau "Garnio" redakcijai, trokštančiai žinių iš Seirijų, Seirijuose pasiieškoti sau sąžiningo korespondento, kuris ant vietos gyvendamas, suteiktų tikresnių žinių.

Kun. Tautkevičius.

DARŽOVIŲ IR SODININKYSTĖS PARODA.

Rugsėjo mėnesyje inžinierius p. Ivanovskis savo dvare Lebiodkoje Lydos ap. rengia daržovių ir sodininkystės parodą. Parodon bus priimami sodininkystės ir daržininkystės įrankiai ir augmens aplinkinių gyventojų. Smulkesnias žinias, pareikalavus, atsiunčia dovanai. Kreiptis šiuo antrašu: paštas. st. Vasiliški, im. Lebiodka p. Ivanovskiui, ir nevėliau rugsėjo 8 d. Parodos pradžia rugsėjo 17 d., pabaiga 20 d. Daiktų priėmimas parodon prasidėjo dviem dienom prieš parodos atidengimą.

PANEVĖŽYS.

Panevėžio Mokytojų Seminarijon šiemet įstojo.... du lietuviu: Šumskis ir Liatkauskas. Tai bent skaičius: net du Kodel? Ar kvotimų neišlaikė? Ne, visai nelaikė. Gal tik du prašymus tebuvo padavę? Ne; buvo padavę 52, bet negavo leidimo laikyti egzaminus. Priežastis nežinoma, nes kai-kurių prašymai buvo labai anksti induoti seminarijon, bet iš ministerijos pavelijimas nebuvo atėjęs. Liūdna: šiemet nei lietuvių nuošimtis nebus pilnas. Aldonas.

MARAS (PESTIS, DŽUMA).

Nors mums dar maro pavojus tiesiog ir negrumoja, nors mus dar skiria begaliniai, neišmatuojami Rusijos tyrlaukiai, vis delto turime stovėti ant sargybos, turime laiku pasirūpinti, kad ano baisaus užkrėtimo pavojaus išvengtume.

Maras, kaip visi žinome, visubaisiausi limpamoji žmonijos liga. Užsikrėčiame per tam tikrus gyvūnėlius, maro bacilomis vadinamus. Visi sergančiojo paliesti daiktai gali ligą išnešioti. Bet vyriausios šios ligos platintojos tai žiurkės (žvynės) ir jųjų blusos. Susirgusiai žiurkei išgaišus, blusos tuojau apleidžia josios lavoną, prikimba prie gyvųjų žiurkių ir net prie žmogaus, išnešiodamos į visas puses antkryčio diegus, maro bacilas.

Didieji vaizbūnai daug prekių gabena iš Pietinės Rusijos delei transporto pigumo vandens keliu. Per liga užkrėstąjį Odesos uostą maras gali ateiti į mūsų kaimyniškus Pabaltijos miestus: Rygą ir Liepojų. Toksai gabenimo būdas labai pavojingas, nes laivan įsiskverbia maru sergančios žiurkės. Tai-gi, pirkliai, būkite atsargūs, gabenkite prekes sausu keliu, mes už jas mielu noru brangiaus užmokėsime, by tik nesusirgtume. Menas.

BE IŠTIKIMYBĖS.

Kievo mokslo apygardos globėjas išsiuntinėjo visoms vidutinėms mokslo įstaigoms ministerio aplinkraštį, kuriuo pedagogiškoji mokyklos taryba galėsianti pašalinti iš mokyklos ir nebepriimti atgal tų mokinių, pas kuriuos buvo daryta krata, arba buvo suimti, nors šie turėtų ir ištikimybės paliudijimą.

Vėl moksleiviams nauja dovana

LIETUVIŲ KALBA VILNIAUS GIMNAZIJOJE.

Bus jau du metu, kaip Vilniaus vidutinėse mokyklose lietuvių kalbos nebemokoma. Dabar apsigyvenęs Vilniuje lietuvis mokytojas p. J. Kairiūkštis pakėlė vėl tą klausimą gimnazijų kancelerijose. 2-sios vyrų gimnazijos inspektorius pasakęs p. Kairiūkščiui, kad šiemetai nei tikėjimo lekcijų nebebus jau tikriausia lietuviškai, nes nesą kam klausyti. Ar lietuvių tikrai taip maža, ar jie lietuviais neprisipažįsta. Vis delto inspektorius prižadėjęs pasiteirauti mokinių, gal ir atsiras norinčiųjų mokyties. Jei tat atsiras bent keliolika — lietuvių kalbos lekcijos bus ir bus dykai.

PANEVĖŽIO MOKYTOJŲ SEMINARIJA.

"Vilties" No. 98 pasakyta, būk į mokytojų seminariją šiemet įstoję 4 lietuviai. Tai netiesa: įstojo tik 2 lietuviu. Kiek buvo suvažiavusių duoti egzamenų, pasakyti nemoku; gal buvo apie 50. Tik nevisi buvo gavę iš ministerijos leidimą; atvažiavę prašė leidimo telegrama; kaikurie greit gavo atsakymą, o kai-kurie jau gerokai po egzamenų. Pažymėtina, kad lietuvių nekartu su rusais klausinėjo: pirma rusus klausinėjo, o paskui lietuvius.

Norėjęs įstoti.

ŽEIMELIS,
(Pan. ap.).

Nežmoniškas žaislas. Rugpiūčio 14 d. užvažiavo Žeimelin į alinę kažin-kokie ponai; žmonės sako, kad tai buvę Linkuvos valsčiaus vyriausybė. Tie tai ponai turėjo prie savęs šautuvą, be balso šaunamą (montekristo). Pamatę per miesčiuką einančią ožką, norėję į ją šauti, bet pasipynus vištai, nutarė išmėginti savo talentą ant vištos. Kaip nutarta, taip ir padaryta. Višta puolė ant žemės. Žydžiukų būrys susirinkęs pradėjo spardyti besibaigiančią nelaimingą ištvirkimo auką. Argi tokiems ištvirkėliams dera būti valsčiaus ponais (jeigu jie tikrai buvo) ir ar galima tokiems į rankas leisti imti šautuvus? Juk tokie įsikaušę gali pradėti daryti bandymus ir su žmonėmis. Matęs.

LAUKSODIS,
(Pan. ap.).

Begalinė daugybė pelių. Laukuose vasarojus nepiautas — jau nukultas; tai pelių darbas. O nupiovus, kiek gubelių, tiek po gubelėmis kruvų sukapotų grūdų. Vežant vasarojų, daugiausiai randasi pelių gubelių viršūnėse. Seni žmonės kalba, tai esanti tikra pranašystė, kad bus ankstyva žiema ir labai šlapias ruduo, todel žmonės pradeda ne juokais rūpinties, kas bus su linais. kurių šiemet labai daug užderėjo; ar suskubs juos nuo lauko išvargusius nurinkti.

Šią vasarą buvo čionai pakilusi taip vadinama vaikų kolera, kuri daug aukų sau pasiėmė. Dabar gi ant moterų užpuolė rožė. Gal ji greičiau išnyktų, kad žmonės greičiau kreiptųs į gydytojus, negu į "vardytojus" arba šundaktarius. Kad ir pasiturį žmonės, ale tamsumėlio, mat, netrūksta.

B.
("Viltis").

Clinton, Iowa, areštuota 12 rumunų, kurie plėšdavę prekių vagonus ir vogdavę tankiai prekes.

Amerikos žinios.

Daugpatystės šalininkai.

Washington, D. C. Dr. Katrė B. Davis, viena apšviesčiausių moterų, autorė kelių rimtų moksliškų veikalų, nupuolusių moterų instituto valdytoja, savo kalbomis mokslinčiams skelbia, kad šių dienų vyrams būtų leista daugpatystė. Ji sako, kad būtų daug laimingesnis svietas, jei būtų leista poligamija, nei dabartiniai nemorališki santikiai. Jei vyrai galėtų turėti sau po kelias pačias, tuokart jie nepamestų savo pačių, o tas vienas dalykas morališkumui atneštų naudą (?).

Tokia jos pažiura sukėlė trūkšmą ir mokslinčiai pasidalijo į dvi priešingi sau pusi. Moterų didesnė dauguma jos propoziciją paremia.

Regis tam d-rui bobai atsiradus betvarkė galvoje....

Piktadariškas pasikesinimas.

Los Angeles, Cal. Nesuimti ligšiol piktadariai, keli ar tai vienas, andai pakišo po dienraščio "The Los Angeles Times" būstu bombą, kuri plyšdama visą būstą pavertė į griuvėsius. Kadangi tas atsitiko darbo laike tatai su būstu užmušta suvirš 20 darbininkų, kurie dabar iš po griuvėsių atkasama. Tarp žuvusių randasi keli redaktoriai ir kiti žymesni asmenis. Kadangi šio dienraščio savininkas kovojęs su zecerių unija, tatai tame darbe ir nužiuroma unistai, nors tie ginasi nieko nežiną.

Dienraščio savininkas, miesto taryba ir zecerių unija paskyrė dovanas, arti $100.000, piktadarių susekimui. Dabar šimtai detektyvų nardo visur, ieškodami kaltininkų.

Ant piktadarių visų žmonių inirtimas — tiesiok pasibaisėtinas.

Baimė prieš cholerą.

New York. Sanitariškoji ir ateivijos valdybos vietiniame uoste uoliai saugoja, idant čionai neišliptų bent koksai asmuo su cholera arba kitokia limpančia liga. Visi atplaukianti laivai iš Francijos ir Italijos uostų ankštai peržiuromi. Išėjo eikštėn, kad iš Italijos atplaukęs garlaivis "Sant Arma" ant jūros turėjęs vieną mirtiną choleros atsitikimą. Susirgęs jaunas emigrantas ir jūrose palaidotas. Taigi kaip tas, taip ir visi kiti laivai su keliauninkais sulaikoma ir daktarai daro dezinfekciją. Neleidžia ant kranto nei pačių turtingų amerikonų, parkeliavusių iš Europos.

Atrado kaltininkus....

Stauton, Ill. Arti šito miestelio andai ant elektrikinio geležinkelio susidaužė du traukiniu, vienas prieš kitą bėgančiu. Ant vietos užmušta 37 asmenis, o 31 sunkiau ir lengviau sužeista. Dabar taigi už tą nelaimingą atsitikimą areštuota lokališko traukinio motormanas ir konduktorius, kuriuodu ir kaltinamu už tą visą atsitikimą. Valdžia ir teismai kompanijai nieko nesako, kadangi ji turtinga, bet už tai kadangi vis-gi kas norints privalo atsakyti, tatai areštuota darbininkai....

Raidžių statėjas milijonierium.

Chipea Falls, Wis. Čionai vienoj spaustuvėj dirbantis raidžių statėjas, Frank B. Gregg, andai aplaikęs poros milijonų vertės paveldėjimą po savo motinai našlei, kuri buvus ištekėjus už turtingo medžių pirklio. Gregg su motina gyvenęs neapykantoj, todel ir sau vienas sunkiai dirbdamas daręs pragyvenimą. Regis dabar, likęs milijonierium, nenorės spaustuvėj vargti.

Prašalino profesorių.

New York. Columbia universitete mokyklos taryba nesenai savo slaptu susirinkimu nusprendė iš to universiteto prašalinti profesorių Thurstoną H. Peck, kadangi jis insimaišęs skandališkon meilės bylon su mergina Quinn iš Bostono, kuri profesorių apskundžius už suvedžiojimą ant $50-000 atlyginimo. Profesorius Peck tečiau nemano pasitraukti, kadangi tame universitete profesoravęs 28 metus ir netrukus jam turėtų būt pripažinta pensija. Visas reikalas regis atsidurs į teismus.

Teisėjas Moody pasitraukia.

Beverly, Mass. Jungtinių Valstybių viršiausio tribunolo teisėjas, William H. Moody, 20 lapkričio pasitraukia iš savo valdvietės ir eina sau visados ilsėtųs su $12.000 metinės mokesties ligi gyvos galvos. Rezignacija priezidentui jau paduota.

Pensijos mokama teisėjams, generolams, kareiviams, o net ir policijantams, bet apie pasenusius darbininkus niekas neatsimena, jiems pensijos nereikalingos....

Gubernatorius pasitraukė.

Albany, N. Y. New Yorko valstybės gubernatorius, Charles E. Hughes, pereitoj savaitėj iš savo vietos rezignavo ir kol bus išrinkta kitas gubernatorius, valstybę valdysiąs vice-gubernatorius, Horace White. Hughes, kaip jau žinoma, apimsiąs viršiausiame federališkame teisme teisėjo vietą.

Kalėjimų kongresas.

Washington, D. C. Tarptautiškame kalėjimų kongrese, kuriame dalyvauja keliolikos viešpatysčių kalėjimų atstovai, po trukšmingų pasikalbėjimų pripažino Amerikos kalėjimų sistemą geriausiu ir atsakančiausiu ir tas nutarta įvesti visuose kraštuose, iš kurių dalyvavo kongrese atstovai.

New Yorko universitetas Columbia šiais mokslo metais turi 7.058 studentus, ty. daugiau nei bile vienas universitetas Amerikoje.

Miesto New Yorko majoras Gaynor pereitoj savaitėj po išgijimui nuo peršovimo pirmusyk atkakęs į miesto namus. Miesto valdininkai širdingai jį pasveikinę, o priešai namus susirinkusioji žmonių minia jo pagarbai šūkavus.

Dideli Pigumai

Pas mus del kiekvieno

Puikios Skrybeles

Naujos mados rudeninės skrybelės dėl 1910 m. randasi pas mus. Mes turime didelį skyrių, didžiausiasiame išsirinkime. Jos padirbtos naujausios mados geriausių dirbėjų, nepaisant kad jos kainuoja nuo $3.00, $4.00, $5.00, $7.50, $10.00 iki $65.00. Tėmykit puikias skrybeles už **$5.00**

Skrybelės kaip paveikslas rodo tik..... **$5**

Velveto, Bengaline ir Satino skrybelės visokio koloro po

$1.98 IR $2.50

SKRYBELES APTAISOM DYKAI.

$18 BROADCLOTH SIUTAI $12.75

Moteru siutai kriaučių darbo, broadcloth materijos, 32 col. ilgio kotas, mėlyno ir juodo koloro, satino pamušalas, andarokas su kvoldais, vertės $18 kaip paveikslas parodo..... **$12.75**

Moteru kriaučių pasiuti Siutai, su klėtkutėm, mėlyno, žilo arba juodo koloro kotas 32 col. ilgio, andarokai su kvoldais,..... **$8.95**

Moterų ir Merginų Puikųs Siutai, mėlyno, reseda arba juodo koloro čystos vilnos seržo materijos, andarokas su gražiais kvoldais, labai gražiai tinka. Kaip paveikslas rodo. **$12.98**

Valgomų Tavorų | Pigumai.

Snider's Ketchup pantės butelis..... **17c**

⅛ bbl Ceresota ar Pillsbur Miltų už.. **83c**

Puikios Alaska Salmon žuvys, blešinė **12c**

THE 12TH STREET STORE

KOLONIA WAWEL

ARMSTRONG CREEK, WIS.

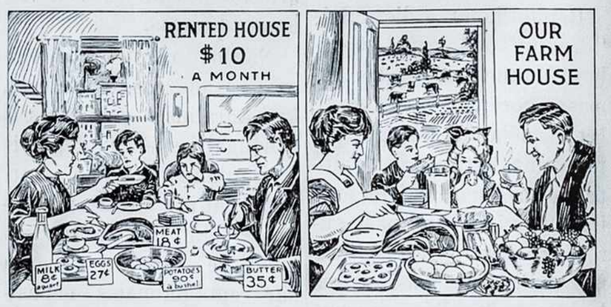

Delko žmonės gyvena miestuose, tokiose šapose ir moka už malkas kurenimui, už vandenį gerimui, moka randas, augštą mokestį už valgį.

Kad gali gauti dailų pagyvenimą Wawel kolionijoje, Armstrong Creek, Wisconsin, kur suvirš 50 lenkiškų šeimynų pirko žemę šiemet — daugybė puikių medžių, užtektinai darbo,—lauką lengva apdirbti.

Viena nakčia nuvažiuosi iš Chicago — tikietas $5.50 nuo Union dypo arba Illinois Central. Šią žemę galima pirkti po $15.00 ar $20.00 už akerį ant lengvų išmokesčių. Randasi arti miesto, mokyklos, krautuvės ir t.t **Geriaus ateik pamatyk mus, arba parašyk reikalaudamas Wawelio mapos.**

Męs visi esame lenkiški ukininkai ir neturime žemes dėl pardavimo, bet norime, kad daugiaus mųsų tautiečių pributų pas mus, o męs duosim rodą kaip nupirkti farmą šale mųs ir pigiai. Atraśyk:-

F. Bielski
Jos. Fedro
Waclaw Cieslek
Frank Kozloski
Peter Zolinski
Armstrong Creer, Wisconsin

TIESŲ (ADVOKATYSTĖS) BIURRAS.

Antanas Šlakis ir p. **R. H. Wollner, advokatas,**

užlaiko offisa po numeriu 3362 Halsted St., kuris yra atdaras kiekviena vakara nuo 7 iki 9 vakare.

MIESTE offisas randasi po numeriu 108 La Salle St., kampas Washington ir La Salle Sts., ruime 437. Telefonas Main 3618.

Jeigu turite abstraktus del peržiurėjimo arba testamentus dėlei patvirtinimo, arba ir kitokius teismo dalykus, kurie reikalauja atida advokato, tai malonekyte atsišaukti pas mumi, o męs Jumi patarnausime teisingiau ir geriau už kitus.

Teipogi išdirbam visokius legališkus dokumentus, kaip tai: Kontraktus, Bonds, Deed's ir tt. Apsaugojam namus ir rakandus nuo ugnies.

Su visokioms provoms ir reikalais kreipkitės ant šio adreso:

ANTANAS ŠLAKIS,
3362 SOUTH HALSTED STREET, CHICAGO, ILL.

Iš Lietuviškų Dirvų.

Rochester, N. Y.

Pas mus oras atvėso ir tankiai ėmė lyti. Aplinkiniai farmeriai rugoja, kad bulbės ir kornai nuo lietaus šiemet turės daug nukentėti.

Mieste darbai palengva slenka, bet pas siuvėjus darbininkus labai silpnai.

Lietuvių Šv. Jurgio parapijos bažnyčia, girdima, bus pabaigta spalyj. Lietuviai tuo labai džiaugiasi ir nekantriai laukia to laiko, kuomet jiems bus galima pirmusyk ineiti savo bažnyčion. Bažnyčios namai bus ant trijų aukštų: ant pirmutinio bus salės, antras aukštas pavesta mokyklai, o viršutinis bažnyčiai. Jau atkeliavęs ir vargonininkas, kuris lavina bažnytinį chorą, susidedantį iš jaunų vaikinų ir merginų. Chorui giedorius labai sunku pririnkti, kadangi nei vaikinų, nei merginų nėra tam tikslui atsakančių. Paskiau gal seksis geriau.

Klebonijai liotas (žemė) nupirkta, bet nėra už ką statyti. Klebonas kun. Kasakaitis gyvena pas vokiečių kunigus. Be to bažnyčia neturės nei varpo, tik ant namų viršaus kryžių. Bet varpų nėra ir kur dėti, o varpinyčia pastatyti — labai daug lėšuoja. Nesenai buvo parapijos susirinkimas, kalbėtasi apie teatro parengimą parapijos naudai, tečiau ant galo tame dalyke nieko svarbaus nenutarta.

Šv. Petro ir Povilo dr. žada parengti pasilinksminimo vakarą labui tautos namų Vilniuje. Tasai užmanymas labai pagirtinas ir visoms kitoms lietuvių draugystėms priderėtų sekti tas pavyzdis. Tautos namai mums kadangi reikalingi.

Lietuvos Kareivis.

Chicago, Ill.

Ant Town of Lake lietuviai vidutiniškai apsišvietę, bet nekuriems jų trūksta susipratimo ir doros. Visus peikti negalima, nes yra ir labai gerų žmonių.

Rugsėjo 25 d. Lietuvių Jaunimo Ratelis lošė teatrą vardu "Lietuvaitė" "Columbia" salėj. Perstatymas buvo labai gražus, tik neatliktas atsakančiai; lošėjai tik sau po nosim kalbėjo ir nieko gero publikai nenurodė; tik trįs lošėjai roles atliko labai gerai, butent Gražutė (A. M. Dunduliūtė), Valinčius (A. Daukšas) ir Tautginas (J. Geštautas).

Publikos pasilaikymas buvo labai prastas laike perstatymo, šnekėjo ir juokės kaip kur ant turgaus, o kas aršiausiai, kad rūkė cigarus. Viskam kaltas komitetas, kuris publikos nedraudė ir jai nieko nesakė. Vieno, šale manęs sėdinčio, paprašiau nerūkyt, nes, sakau, tai labai prasta, o jis man atšovė: neturi, tat ir nerūkyk, gal tu komitetas, kad nori man rūkymą uždrausti. Ir taip dantis sukandęs turėjau gert jo dūmus ir laukt perstatymo galo.

Nežinia kada mūsų žmonės susipras.

J. Žilbarzdis.

Youngstown, O.

Gerbiamoji "Kataliko" Redakcija: —

Meldžiu pataisyti mano klaidą, kokia insiskverbus korespondencijoj iš Youngstown, O., atspaudintoje "Kataliko" 38 numeryj š. m.

Tenai pasakyta apie p. K. Stupinkevičiaus naujai tveriamoj parapijoj darbą taip: ".... pirmiausiai už parapijai surinktus pinigus nupirko vargonėlius leisti išlaimėjimui, ant rankos davė 5 dolerius Jurgiui Sabaliauskui.... Paskui davė atspauzdinti "tikietus" ir vėl 5 dol., tatai turime jau 10 dolerių be reikalo išleistų."

Dabar turiu pripažinti, kad tie 10 dolerių išleista ne iš parapijos išdo ir už tai K. Stup. nėra kaltas. Pas kasierių p. M. Baratinską kadangi patyriau, kad tie 10 dol. priklauso ne parapijai, bet: 5 dol. M. Keršulio ir 5 dol. K. Stupinkevičiaus.

Tatai šiuomi ir pataisau tą savo insiskverbusią klaidą ir inžeistuosius atsiprašau. J. P. Sabal.

Rumford, Me.

Rugsėjo 24 dieną vietinėj poperos dirbtuvėj "Oxford paper" vienas italas nušovė revolveriu Kazimierą Bundolą. Suvarė jam tris kulipkas į krutinę ir tasai netrukus pasimirė. Palaidotas rugsėjo 26 dieną francūzų kapinyne. Nužudytas Kazimieras turėjo 49 metus, bet buvo dar stiprus darbininkas; paliko pačią ir tris sūnus; Amerikoj išbuvo 8 metus. Paėjo iš Kauno gubernės, Raseinių pav., Balkanio kaimo. Italas suimtas ir uždarytas kalėjiman. Priežastis — vaidai. K.

Iš Argentinos.

Rosario. Pas mus lietuvių gyvena nemažas burelis, bus jų jau į porą šimtų, kurie dirba įvairiose dirbtuvėse, o daugiausiai prieplaukose. Ir uždirbti neprastai galima, bet iš kitur atkakusiems lietuviams, o ypač iš Lietuvos, nemokantiems vietinės kalbos — darbas gauti sunku, juo labiau, jei čionai neturi tarp lietuvių sau pažįstamo, be ko negalima prieiti prie darbo.

Bet mūsiškiai broliai — labai tamsųs, nenori neikiek apsišviesti, vientik kaziriauja ir girtuokliauja; jei kas kartais užsimena apie laikraštį, nenori apie tai ir klausyti, mat, verčiau tie pinigai pragerti, tai žinosi žmogus, kur jie padėta.

Pereitais metais vienok Rosario lietuviai padarė susirinkimą ir sutvėrė draugiją vardu Krivių-krivaitis. Prisirašė 41 sąnarys, paskui už 35 dolerius išsirašėm laikraščių ir knygelių. Bet lietuviai mažai nori šviesties, mažai rašosi į mūsų draugiją, vienas pirmininkas atsisakė, tai jo vieton kitą išrinkom. Vis-gi tvarkos nėra ir gal prisieis draugystei pairti.

Tokios tai pas mus tokialės. Dievo muzikantas.

Iš Anglijos.

Londonas. Nors verteivių dauguma jau sugrįžo miestan po vakacijų, bet darbai senoviškai prastai slenka.

Šį kartą apie darbus plačiau nerašysiu, nes "Katalike" apie tai seniau buvo minėta. Tik paminėsiu vieną štai kokį atsitikimą.

Nesenai pasitaikė man darbo pasiieškoti. Vieną rytmetį nuėjau prie gumo dirbtuvės. Šitoj dirbtuvėj dirba pusėtinas skaitlius darbininkų, bet lietuvių labai mažai. Prie dirbtuvės atradau daugybę darbininkų. Darban paėmė mane ir dar kelis kitus. Nepriimti darbininkai ėmė veržties prievarta dirbtuvėn. Savininkas turėjo uždaryti duris, kitokio išėjimo nebuvo. Ir tarp bedarbių buvo daugiausiai anglų.

Dabar aišku, kaip Londone su darbais sunku. Jei jau patiems anglams sunku gauti darbas, tai kas jau galima sakyt apie lietuvius?

Taip mane pristatė senas dūdas ardyt, darbas sunkus ir dienoje reikia dirbti ilgas valandas: nuo 7 ryte lig 9 vakare. Kaipo naujas darbininkas už dienos darbą gaunu 2 šilingu ir 6 penus. Kol gausiu geresnį darbą, turėsiu ir sunkiau padirbėti.

Reikia pripažinti, kad nekuriose dirbtuvėse darbininkai laikoma aršiau šunies. Žaibas.

Satrapiškas traktatas.

Iš Japonijos sostainės m. Tokyo rašoma, kad tarp Rusijos ir Japonijos likosi padarytas naujas slaptas traktatas, kuris nutarta laikyti didžiausioj slaptybėj. Nors tokia ankšta diskrecija užlaikoma, tečiau sviętas žingeidus ir jis viską ištiria ir paskui viešai visam pasauliui apskelbiama.

Toji santarvė arba traktatas lytisi visokių antivaldiškų agitacijų bendras malšinimas Mandžiūrijoj, Koreoj ir Japonijoj. Abidvi valdžios apsiėmusios bendrai palaikyti Tolimuose Rytuose tvarką ir visokius agitatorius viena kitai išdavinėti.

Pasakojama, kad ir Chinai žadą prisidėti prie to barbariško traktato, idant paskiau būtų galima bausti Chinų laikraštija, kuri tankiai atsiliepia prieš japonus už Koreos pasijungimą, pasisavinimą.

Tai kas Rytuose veikiama. Ar-gi tai gražu, kad mikado eitų išvien su Rusijos satrapu.

Koreos valdymo įstatymai.

Nesenai m. Tokyo apgarsinta įstatymai pagal kuriuos ateityj būsianti valdoma Korea.

Visa valdžia randasi generališko gubernatoriaus rankose, kuris turi teisę išleidinėti prisakymus ir įstatymus, reikalaujančius tiktai Japonijos ciesoriaus patvirtinimo. Apart generališko gubernatoriaus bus paskirta premieras ir slaptoji taryba.

Generališku gubernatoriumi busiąs paskirtas vicegrafas Terauchi, ligšiolaikinis Koreos rezidentas. Norints tie įstatymai yra smulkmeniški, tečiau abelno ten padėjimo nepakeičia. Kas link misijonorių, aniems būsią suteikta visiška tolerancija.

Svetimžemiai žemės savininkai žemę laikys nuomoje, kol nebus sutaisyti tam tikri žemės įstatymai. Tuokart tik svetimžemiai gausią ant nuomuojamos žemės nuosovybės titulą.

Cholera Europoje.

Pasklydęs garsas, kad Marsilijoj susirgę cholera keli asmenįs, bet tuojau valdžios užginta. Tečiaus valdiškai patvirtinta, kad ant garlaivio "Bosphore", atplaukusio iš Rytų, susėkta trįs cholera apsirgimai. Tasai garlaivis dabar stovi Marijos uoste, kvarantanoje.

Kadangi Jungtinių Amerikos Valstybių valdžia emigrantų valdybai insakė ankščiausiai laivus krėsti, apžiurėti net prekes, atgabentas iš Italijos, pastarosios valdžia stengiasi prašyti pas Ameriką sušvelnimo emigrantų ir prekių priėmime, nes tame pramato sau didelius nuostolius.

Rusijos valdžia į savo pietines provincijas pasiunčius profesorių dr. Rein studijuoti choleros epidemiją. Dr. Rein iš ten pranešęs, kad epidemija pasibaisėtina ir su pavasariu būsią dar aršiau.

Garsus Rusijos filozofas ir rašėjas, grafas Levas Tolstoi, viešai apskelbęs protestą prieš naujai Rusijos valdžios nukaltus įstatymus, kuriais persekiojama žydai, neleidžiama jiems gyventi ten, kur jie nori. Tuos įstatymus Tolstoi pavadina barbariškais, kadangi žmogui niekas negali užginti gyventi, kur jis nori.

*

— Kas sutvėrė pasaulį?

Mokinys tuos tarpu išliejo juodylą.

— Kas-gi tai padarė?

— Aš, ponas mokytojau, bet jau neikados to nepadarysiu.

KLEIN BROS
HALSTED, 20TH ST'S AND CANALPORT AVE

Ar jųs renkat KLEIN BROS. markes? Kada turėsit surinkę pilną knygutę, atneškit į mųs krautuvę, mes duosime jums $2.50 pinigais arba $3.00 išsirenkant kokį nors tavorą.

KLEIN BROS ON THE SQUARE MERCHANDISE 10 TRADING STAMPS

Musų krautuvė yra dėl lietuvių nes turime suvirš 30 lietuvių pardavėjų kurie patarnaus po visą krautuvę.

Didelis išsirinkimas Siutu
vertu $20.00 ir $22.00
po $15

Męs turime daugybę visokios mados Siutų, naujausio koloro, puikiai pasiuti. Mes užkviečiam atsilankyti, o žinome jog mus siutai patiks, tiktai po

$15

Vyru Skrybeles naujos rudeninės mados kietos ir minkštos, kaina ju nuo $3 žemyn iki.... $1

Dideli pigumai Moteru apredalu, Skrybeliu pas KLEIN BROS.

MOTERU PUIKUS SIUTAI 14.75
Puikus čystos vilnos Siutai satino pamušalas, visokio didumo, naujos mados andarokai.. 14.75

$22 MOTERU KOTAI $14.75
Puikus satino pamušalu Kotai 54 col. ilgio su gražiais guzikais, $22 vertės, tik..... 14.75

$7 MOTERU ANDAROKAI UZ $5
pasiuti iš čystos vilnos chiffon panama, $7 vertės, tik 5.00

MOTERU SKRYBELES
Didelės ir mažos, su velvetu su plunksnom, rožėm ar stangom. $8.50 vertės tik $5

SKRYBELEMS PLUNKSNOS
Moterims juodos 16 coliu Ostrich plunksnos dėl skrybeliu tik.... 69c

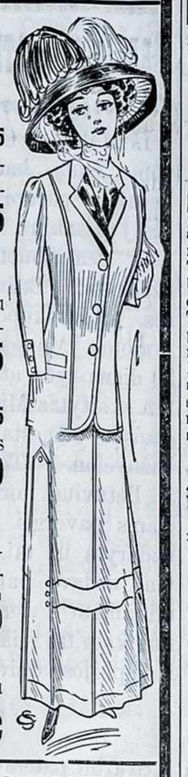

GALIMA PIRKTI RAKANDUS UŽ PINIGUS AR ISZMOKES.

BRUSSEL DIVONAI ruimo didumo, padirbti iš geriausios Brussel vilnos, $18 vertes, naujos mądos tik..... 9.98

PARLOR SETAI 3 šmotu, dručiai padirbti, aptraukti su skura arba Plush, verti $39, dabar..... 19.98

KOMODA gerai padirbta iš ąžuolo, dideli stalčiai ir didelis veidrodis, 18.00 vertės tik 9.98

PECZIAI. Geriausio darbo, plieniniai pečiai su naujausioms prietaisoms Už pinigus arba išmokeščiu. 29.95

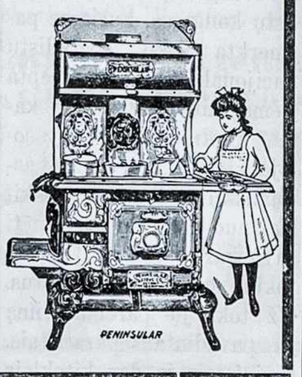

J. OPPENHEIMER & Co
COR. ASHLAND AVE. & 47TH ST.

Atdara Subatoms iki 10 val. vak.

Visi Ashland Ave. stoja prie duriu.

Rudeninis Atidarymas

SUBATOJ, SPALIO 15, IR TRAUKSIS PER VISĄ SAVAITĘ

Rudeninis Atidarymas pas Oppenheimer reiškia didelį parodymą

MADOS GERUMO TAVORO IR DIDELI PIGUMĄ JO

Pirkit čia tavorą dėl rudenio ir žiemos.

Svarbumas šio atidarymo yra jog mes savo skyriuj

NAUJOS MADOS VYRU DRABUŽIU

jis teip yra pripildytas naujausios mados, vyrų ir vaikų drabužių.

KONCERTAS SUBATOJ

Dovanos Oppenheimerio yra didelis proc. nuo pirkinio. Pamatykit jas mųs lange.

Dovanos Subato

Telephone Yards 709
JUOZAPAS LESZCZYNSKAS
Aptiekorius
Užlaiko namines ir užrubežines gydyoles, ir receptus išpildo kožną valandą su dideliu saugumu. Reikale nusiduokit pas jį, o busite užganėdinti. Siunčiam gyduoles į kitus miestus.
3315 S. Morgan St., Chicago, Ill.

Kur bėgi Raulai? Nugi pas PETRA SZLAKI, nes esu labai isztroszkęs, o pas jį galima atsivėdytl, nes jis turi bavarska alu, gardžią ruską oczisczcina, cigarus net isz Havanos. Tai ilgiau negaliu su Tamsta kalbėti, lik sveikas, turiu skubinties, prie to jis duoda geriausias rodas visokiuose reikaluose ir provose. Teippat eina už vertėja į visokius sudus, priima visokias provas, teippat ir už užmusztus fabrikose iszvaro teisingiausia. Parduoda namus ir lotus visose dalyse miesto. Padirba visokias poperas. Paskolina pinigus ant namu ir budavojimo. Teippat užsiima su asekuracija namų ir rakandų.
PETRAS SZLAKIS
(Tarpe 33 Place ir 33 Street.)
3321 AUBURN AVE. CHICAGO, ILL.
Telefonas Yards 2451.

Klauskit Chopen 10c. cigarų, nes padirbti iš geriausio tabako.
JOS. BARTKOWIAK
Iszdirbėjas
4934 So. Paulina St. Chicago
Phone Yards 4154.

KUR VAŽIUOJI SIMAI? PAS
JURGI ARTISZAUSKA

Nes jisai užlaiko szaltą alut geriausią degtinę, o cigarai vaikine, tai net isz pat Kauno.
J. ARTISZAUSKAS,
3253 S. Halsted St. Chicago.

S. A. Zalewski
Civiliškas Inžinierius ir Geometra.
OFISO FILIJA:
3203 W. North Ave.
kampas Kedzie Ave. Tel. Humboldt 3021
OFISAS:
Kambarys 503½ Opera House Block
112 Clark gatv. Chicago, Ill.
Tel. Main 5227. Tel. Main 2255.

DR. J. L. ABT
Pasekmingiausiai gydo visokias vyriszkas moteriszkas ir vaikų ligas.
VALANDOS:
Nuo 8 iki 9:30 ryte, nuo 4 iki 5 po piet ir nuo 6:30 iki 7:30 vakare. Nedėliomis nuo 8 iki 10 ryte.
DR. JOSEPH L. ABT
1832 S. Halsted St., Chicago, Ill.
Telephone Canal 37

Telephone Yards 2750
PIRMOS KLIASOS SALIUNAS
T. RADAVICZE
Linksminkis brolau pas mane atėjęs nes asz užlaikau szalta alu, geriausia vyna ir ruginė DEGTINĖ, o cigarai tai net isz pat Turkijos o prieto turiu didelę Halle dėlei Mitingų, veselijų ir kitokiu susirinkimu, kuris pas mane atsilankys tai bus szirdingai priimtas ir suramintas lieku Su godone,
T. RADAVICZE
936 — 33rd. Chicago, Ill.

R. S. Ivaszkevicze
Pirmutinis lietuviszkas iszdirbėjas visokiu mineraliszku gėrymų, kaipo:
GINGER ALE, PAPSO, SALSERIO IR OBUOLINES SAIDES.
1645 W. 46th. St. Arti Ashland Ave
CHICAGO, ILL.

LIETUVIAI ISZDIRBEJAI

Geriausiu Havanos Domes
WHITE ROSE CLUB
SABOTSKIS ir LETUKAS
4614 So. Wood St. Chicag Ill

Telephone Canal 285
KAZ. KATUTIS
LIETUVISZKAS GRABORIUS
Persamdo kereczius ant pagrabų, veselijų ir tt.
668 W. 18th St. Chicago, Ill.

Paduodu dėl žinios visiems lietuviams!

Kad asz Juozapas Barevicze jau antri metai kaip asz uždėjau tikrą lietuviszką sklodą visokių gėrymų arba (Wholesale Liquor Dealer). Užlaikau visokius gėrymus nuo pirmutinio iki paskutinio ir parduodu piglau negu kitl. Teipogi turiu Saliuną ir Svetainę dėl Mitingų Veselijų ir Balių. Meldžiu visų brolių lietuvių, kad reikalaudami kokiu nors gėrymų, kožname reikale kreipkitės pas mane, ale ne pas žydus, nes gausite geresnius gėrymus už pigesnę kainą ir katrie ateisite kaip persitikrinsite, busite visi užganėdinti. Ant pareikalavimo siunczіu visokius gėrymus į visas dalis Ameriko
JUOZAPAS BAREVICZE
1701 — 1703 So. Canal St. kam. 17 St.
CHICAGO, ILL.

J. W. ZACHAREWICZ,
Notary Public, Real Estate ir Insurance.
Examinavoju Abstrictus, ir atlieku kitus visus reikalus Notariuszo pigiai ir atsakanczіai. Visą savo darbą gvarantuoju. Eikit pas lietuvį o ne pas svetimtautį.
917-33rd St.
Tel. Yards 5428.

ILGI VAKARAI.

Vakarai kaskartas darosi vis ilgesni ir šaltesni. Žmogus vis labiau pritraukiamas prie namų židinio ir vis daugiau vakarais turi namie laisvesnio laiko.

Kaipgi tasai laisvas laikas naudingiau sunaudoti?

Taigi po dienos sunkaus rankų darbo pridera laisvas laikas sunaudoti dvasios reikalams, skaitant gerą laikraštį ir naudingas lietuviškas knygas.

Nauda ir malonumas iš to skaitymo yra visokeriopas. Žmogus patiria, kas veikiasi tolimame sviete, padidina savo apšvietimo užteklių, liekasi šviesesniu, patiria savo ir kitų žmonių darbininkų vargo šaltinius, išmoksta, kaip galima apsisaugoti skurdo, toliaus padrūtina savo dvasią būsiantiems vargo laikams, pamato, kas veikiasi mūsų Tėvynėje Lietuvoje, išgirsta tautos visokius reikalus — žodžiu sakant — mokinasi, pasidrūtina ir atgauna viltį būsimiems laikams.

Apart tų įvairių naudų, kokias kiekvienas skyrium apturi iš laikraščio skaitymo, randasi dar labai kiltos naudos, kurios apeina visuomenę, tautą, nes skaitymas išdirba didesnį visuomenės kruvon susirišimą, padidina tautos organizacijas, tarp sąnarių didesnį solidariškumą, didesnes spėkas, rimtumą ir reikšmę, o pagaliau išdirba tautoje pirmynžangą.

Negalima trumpais žodžiais išaiškinti tos visos labdaringos intekmės, kokią ant žmogaus, visuomenės ir šeimynos padaro geras laikraštis.

Tatai kiekvienam pridera netik geras laikraštis užsisakius skaityti, bet aną praplatinti dar ir tarp savo pažistamų.

Tobulą darbą atlieka tie, kurie platina tarp savo brolių gerą ir naudingą laikraštį. Lietuviams pridera lietuviškus laikraščius skaityti ir juos remti.

Geriausiu ir naudingiausiu, nes plačiausiai visais skaitomu, laikraščiu yra "Katalikas". Šis laikraštis privalėtų kiekvienuose lietuvių namuose atsirasti. "Katalike" daug daugiau kas savaitė žinių, nei kad kituose keliuose ėmus sykiu laikraščiuose. "Katalikas" nėra partyviškas, "Katalikas" yra katalikiškas laikraštis, tarnaujantis visų lietuvių katalikų reikalams, juo labiau, kad lietuviškoji visuomenė yra katalikiška. "Katalikas" nepripažįsta jokio fanatizmo, kokioje pakraipoje jis nebūtų.

Tatai toksai laikraštis ir pridera lietuviams užsisakyti ir šiais ilgais vakarais turėti sau sočiai pasiskaitymo. "Katalikas" lėšuoja metams 2 dol., o pusmečiui 1 dol. Be to duodama dovanos ir veltui lietuviškas sieninis kalendorius.

"Kataliko" redakcijoje randasi pasiskaitymui įvairiausių knygų, kataliogą ant pareikalavimo siunčiame dykai.

Siųzdami pinigus arba rašydami laiškus padėkite sekantį antrašą:

Jonas M. Tananevicze,
3244 So. Morgan St.,
Chicago, Ill.

Savaitinis Kalendorius

Spalis 1910 m.

13. k. Edvardo karal.
14. p. Kaliksto pop.
15. s. Jadvygos našlės.
16. N. Teresės panos.
17. p. Viktoro vysk.
18. u. Lukošiaus evang.
19. s. Petro iš Avinų.

REDAKCIJOS PATEMIJIMAI.

Iš Mahanoy City, Pa. gavome žinią, kad tenaitinė lietuvių parapijos bažnyčia, prisakius, arcivyskupui, neapribuotam laikui uždaryta. Bažnyčią uždaręs arcivyskupo atstovas, pralotas Masson, rugsėjo 30 dieną ryte, atlaikius jam ten skaitytas Mišias. Švenčiausias išneštas vokiečių bažnyčion. Tokiuo būdu ir lietuvius norima vokiečiams pavergti. Bažnyčia uždaryta už tai, kad lietuviai nedavę parapijoj šeimininkauti vienam klebonui, kaip tai reikalavęs Philadelphijos arcivyskupas.

* * *

Svarbu patėmyti apie nesenai mieste Kopenhage atsibuvusį tarptautinį socijalistų kongresą, kuriame pasmerkta čekų socijalistų nacijonalizmas ir liepta jiems laikyties visame kame Austrijos vokiečių socijalistų. Mat, čekai socijalistai reikalavę atskiriai nuo vokiečių išleidinėti savo kalboj laikraštį ir kitokius socijalistiškus raštus. Už tokį jų pareikalavimą jie pavadinta separatistais, šovinistais ir dar kitokiais epitetais ir jiems pagrąsinta išskyrimas iš tarptautiškos partijos.

Aišku dabar, kad ir pas socijalistus stipresni silpnesnius engia ir stengiasi ištautinti. Su tokia lygybe šelauk!

* * *

Antai "Tėvynėje" (No. 39) J. S. Prūselaitis gindamas lietuvius socijalistus nuo "persekiojimų" ant klausimo: Kodel taip daug visur socijalistai neapkenčiami? atsako: Pirmutinė (socijalistų) nedraugiškumo priežastis — tai pačių tautiečių - patrijotų atkaklus šovinizmas, antra-gi — tai dvasiškijos atkakli kova prieš socijalistus.

Tatai dabar nesuprantama: ar socijalistai yra atkakliausiais šovinistais, ar tautiečiai. Socijalistai savo draugus vadina šovinistais ir tą patį vardą antmeta tautiečiams.

Stebėtina, daugiau nieko!

* * *

Šiomis dienomis gauta S. L. A. centro valdybos atskaita už liepos bertainį. Joje matoma, kad Susiv. turi pilnų sąnarių 9858, suspenduotų 850 ir išbrauktų 274; vaikų skyriaus: pilnų 338, suspenduotų 23 ir išbrauktų 8. Tikro turto — $17.620.98.

Kaip ten klojasi su S. L. R. K. A., nei pernai, nei šiemet nieko gero apie jo stovį nežinoma.

* * *

Juozas Gabrys "Tėvynėje" (No. 40) rašo apie lietuvių Encyklopediją, kurios klausimas buvo pakelta pirmiau tame pat laikraštyj. Ponas Gabrys jau iškalno pradeda tame dalyke "darbuoties" ir tą darbą primezga Tėv. Myl. Dr., kuri nesenai išleido dr. V. Kudirko raštus. Iš jo pusės žadama tiesiok aukso kalnai ir tokiuo būdu norima vėl, atsiprašant, pasipinigauti. Regis, toksai darbas, tai ne V. Kud. raštai, kurie suėdė tūkstančius, nors juose "parengėjas" nieku neatsižymi.

* * *

Mahanojaus "Saulė" patekus į kompanijos rankas vardu: W. D. Boczkowski & Co., į kurios sąnarius įėjęs visi vienos Bačkauskų šeimynos sąnariai. Sakoma, "Saulė" eisianti tuo pačiu keliu, kaip ėjus esant gyvam D. T. Bačkauskui, jos inkurėjui. Nūnai "Saulės" redaktorium esąs Franciškus W. Bočkauskas.

* * *

"Lietuvos Ūkininke" štai ką skaitome apie taip vadinamas "amžinasias mišias".

"Kas nežino Lietuvoj (ypač iš moterėlių apie "amžinasias mišias". Ne vienos bobelės paskutinis pusrublis ant tų "mišių" nuėjo. Bet štai dabar "Vienybė" praneša, kad vyskupas ir kunigai iš sakyklų apskelbia, jog visi renkantieji ant tų mišių esą apgavikais, kad bažnyčiose visai tokių mišių nėra ir tt.".

Kiek žinoma, Lietuvoje pinigai ant tų "mišių" buvo renkami dar pirm 20 metų ir tik dabar persergėta žmonės.

* * *

Vilniaus "Vilties" redaktorius A. Smetona savo laikraštyj rašo, kad Vilniaus gubernės lietuviams, ypač susiduriantiems arba mišriai gyvenantiems su gudais, kur lietuvių kalba gerokai apgadinta svetimais žodžiais — reikalinga dzūkų tarme elementorius ir pirmoji dzūkų skaitymo knyga. Norima, kad toksai elementorius būtų tik geriausias, pigiausias ir gražiai išleistas. Patariama vadovėlių draugijai apskelbti konkursas.

APIE JAPONIJOS MOTERIS.

(Straipsnis japonės rašytas).

Beveik visos Japonijos mergaitės išteka tuojau pabaigus mokyklą. Žmona gyvena drauge su vyro tėvais, jei tasai vyras yra vyriausias sūnus šeimynoje.

Ištikimybė valdovui ir kraštui, be to vaikų nuolankumas — štai dvi svarbiausios taisyklės, kurios anksti įkvepiama į širdis kaip bernaičiams, taip mergaitėms — rūpestingai išauklėtiems, ar tai mokykloj, ar tai namie, lygia dalimi turtingiems ir bėdiniems.

Vyriausias tatai sūnus, podraug su savo žmona, užsiima pasenusių tėvų likimu su didžiausiuoju pasišventimu.

Norint jiems užtikrinti ramybė prie namų židinio, jauni žmonės privalo būt protingi darbuose, susilaikanti žodžiuose ir pasielgimuose ir privalo bepertrukio sudėti kantrybės ir pagarbos priparodymus jausmams, persitikrinimams, o net ir prietarams senelių tėvų; reikia saugoties, idant jų kuo nors ir kaip nors neužgavus.

Turime Japonijoje patarlę: "Pasistengkite, tegu jūsų namuose pučia pavasario vejalis".

Idant tas atsiekti, moteriškė privalo būt išmintinga, dėkinga, jautri ir paklusni.

Priešingai tūjų persitikrinimui, katrie yra nuomonės, jog nereikia moterims jokio apšvietimo, manau, kad visupirmu joms reikalingas mokslas ir rūpestingas auklėjimas, kadangi gyvenimas iš jų daug reikalauja viešpatavimo ant savęs ir rezignacijos.

Nėra kadangi taip-pat lengva gyventi su uošviais, kaip savo locnuose namuose. Jei maži vaikai mato pas suaugusius visame kame tobulą kantrybę, tatai paskui ir jie vyresniųjų pėdomis seka.

Tokiame tai gyvenimo būde ir guli didžiausias skirtumas tarpe Rytų ir Vakarų.

Europoje kiltesnis aukštumas papročių ir nepriguldmingo šeimyniško gyvenimo labai permatomas.

Kaip tai lengva gyventi pagal locno skonio, persikeldinėti iš vienos vietos antron, keliauti per svietą. Dirbama, renkama pinigai, inkuriama locnas židinys.

Aš pati mėginau gyventi Europos būdu.

Bet praslinkus keliems metams persitikrinau, kad tokiame gyvenime randasi perdaug egoizmo; nebūčiau galėjus taip ilgai gyventi. — Bijausi, kad jūs, europėnai, nepakaktinai gerbiate savo senelius tėvus.

Bėdinas, visą gyvenimą sunkiai žmogelis dirbantis, negalėdamas susitaupyti pinigų, ar pasenęs, turi eiti į prieglaudos namus?

Japonijoje nėra prieglaudų seneliams, jos nereikalingos, kadangi vaikai, net bėdiniausių žmonių, yra išdidus, jei gali pas save globėti savo gimdytojus.

Jei nėra vaikų, artimiausi giminės sumeta pinigus, ir senelius užlaiko, pas save priglaudžia, neleidžia jų pas svetimuosius.

Jauna motina savo vaikus nuo pat mažens mokina suvaldyti savo jausmus ir palinkimus. Jei maža mergaitė apsireiškia su savo perdaug gyvu temperamentu, motina daboja ją ant kiekvieno žingsnio, neperstodama kartojus:

"Jei nenumalšinsi to savo gyvumo, neikados neturėsi ramybės savo locnuose namuose. Jei aš esu tavimi neužganėdinta, kaipgi tu galėsi kitus užganėdinti?"

Juo rupestingiau esame auklėjamos, juo lengviau galėsime pergalėti savo geidulius; o tasai mokėjimas save valdyti leidžia mūsų liaudžiai pakelti taip drąsiai mūsų nepriteklius, vargus, badą, troškulį, o net paniekinti mirtį.

Jei moteriškė iš liaudies skundžiasi kitiems ant savo nelaimių, tai, mūsų nuomone, ji žemina ir pajuokia savo vyrą ir parodo, kad negali savaimi valdyti.

Mūsų mergaitės taip-pat turi būt lavinamos, sutinkant su mūsų papročių reikalavimais.

Pirm 20 metų papildyta didelė klaida: mėginta lavinti mergaitės Vakarų pavyzdžiu.

Leista jos į viešasias mokyklas ir, tarp kitko, mokyta Europos kalbų. Bet kuomet paskiau jos ištekėjo, pasirodė, kad, nežiurint įvairaus ingyto mokslo, neturėjo supratimo nei apie siuvimą, nei apie ūkio vedimą.

Nebuvo taip-pat nei lėtos, nei kantrios, nei nemokėjo protingai užlaikyti namus, nei užsiimti, kaip pridera, vyro seneliais tėvais.

Tuokart prasidėjo milžiniškas visuotinas judėjimas prieš naujos gadynės mergaičių lavinimą. Mokyklos ištuštėjo: ten, kur pirmiau būdavo 500 mokinių, paliko kaip tik 70.

Ant laimės prisiartino vėl laikas — kada Japonijoj pripažinta neatbūtinu daiktu moterų lavinimas, statant pirmon vieton naminio ūkio vedimo supratimas.

Mieste Tokyo atsirado daug mokyklų, valdžios inkurtų, kurios ir dabar randasi didžiausioje žmonių pagarboje.

Mažos mergaitės mokslą pradeda nuo pradinių mokyklų. Paskiau seka vidutinės mokyklos ir pagaliau normališkosios, kur lavinama mokytojos del vidutinių mokyklų.

Taip tatai auklėjimas ir lavinimas moterų Japonijoje nūnai užėjo ant naujų bėgių ir jų tikslu — saugoties pirmbuvusių klaidų, priruošti narsias drauges vyrams ir narsias motinas Tų priderysčių išpildymui, jauna mergaitė privalo pasemti sau mokslo iš literaturos, historijos. geografijos ir gamtos mokslų.

Bet visupirmu privalo priderančiai suprasti japonų etikietos reikalavimus.

Be to privalo gerai suprasti naminio ūkio vedimą ir siuvimą, kadangi Japonijoje visi drabužiai siuvama namie — tai svarbiausias namuose motinos užsiėmimas.

Ji pati susikerpa ir siuva rūbus sau, vyrui ir vaikams.

Norints Japonijoj moterų auklėjimo tikslas, ypač prirengimas gerų pačių ir motinų gali išrodyti perdaug bėdinu ir ankštu, manau, kad net išplėtojus mokslo ribas, pridera tas pat palaikyti mokslo sistemas.

Buvau įvairiuose Europos kraštuose: Francijoj ir Anglijoj, kad prisižiūrėti europėnų šeimyniškam gyvenimui.

Ten atradau labai daug gražių daiktų: mačiau, kad Europos moterįs labai protingai prižiūri namus, užlaiko juos tvarkoje, įstengia būti savo vyrams džiaugsmu ir morališkaja spėka....

Bet Europos moterų dorybės neturi, jei drįsčiau taip išsitarti, savo šventynių, kad tuo tarpu Japonijoje joms sudedame garbę.

Tatai ir nėra nieko stebėtino, invedant ne vieną Europos pagerinimą iš civilizacijos skyriaus, su išdidumu ir prieštaravimu palaikome nekurias savo senasias tradicijas, pav. kad ir savo moterų lavinimą.

Čionai Ispanijos vaizdai, karalius Alfonsas XIII ir karalienė su kūdikiu. Viršui — karališki rūmai Madride. Karaliaus Alfonso sostas stovi kaip ant vištos kojos, siūbuoja ir greitai turės griūti, kadangi liaudies padėjimas blogesnis nei kad buvo Portugalijoje. Virtus Portugalijai respublika, Ispanijos nekuriuose miestuose imta džiaugties, rengta demonstracijos. Karalius persigandęs ir į tuos miestus pasiuntęs kariuomenę. Ant Portugalijos vienos taip pat daug sutraukta kariuomenės. Gaila sostas pamesti, net gyvastis statoma į pavojus. Tuo tarpu žmonės plėšiama, persekiojama ir tokiuo būdu gaminama sau banicija.

SMULKMENOS.

Arti 400 automobilių kursuoja Maniloje, ant salų Filipinų.

Daugiau poperos išdirbama Holyoke,, Mass., nei kur kitame pasaulio mieste.

Didžiausios sviete monarkijos Anglijos karalius turįs mažiausiai titulų.

Sakoma, kad gerose sąlygose alyvų medis galįs gyvuoti 4.000 metų.

Japonijos sostainė Tokyo užima trisdešimt ketvirtaines mylias, turi 350.000 namų ir 2.000.000 gyventojų.

Paryžiaus fotografas Guiciard išradęs naują be dūmų ir be jokio kvapsnio paraką. Mėginimai atnešę kuopuikiausius rezultatus.

Chile užsakė vienoj Londono firmoj karo laivą 32-000 tonų įtilpimo, ant kurio būsią didžiausios kanuolės. Tasai laivas atsieisiąs $15.000.000.

Vokietijos instruktoriusnaras išradęs ginklą prieš jūros siaubūnus. Ligšiol naudotasi kalavijų arba bėgta ant vandens paviršiaus, be to daugumas narų žūdavo. Naujas ginklas — tai kaučukinis šautuvas, kuriuomi išmetama taip smarkiai sriovė vandens, kad jaja užmušama didžiausias siaubūnas.

Rusijos viešpatystės skolos sausio 14 d. 1911 metais išneš 9.038.000.000 rub., ty. 23 milijonais mažiau, nei 1910 metais. Kad apmokėjus už tas skolas nuošimčius 1911 m., išdo ministeris reikalaująs 407.265-000 rublių.

New Yorke andai pirmusyk daryta mėginimai nuo skrajojančio lėktuvo su bevielinio telegrafo depešomis. Aviatorius McCurdy akyveizdoj žinovų pasikėlęs oran ir, apsukęs New Yorko miestą, pagaliau išnykęs nuo apregio ant jūros. Praslinkus maždaug valandai laiko, ant lėktuvo pasikėlimo vietos prietaisai užregistravę sekančią depešą: "Padarėme naują žingsnį aviatikos pirmyneigoje, siųzdami tą telegramą nuo aeroplano pilnai belekiant, McCurdy".

Telegramas aparate buvo gana aiškus, tik su nekuriomis pertraukomis. Tolumas buvęs 75 kilometrai.

Kopenhage prieš atidarant abelną socijalistų kongresą atsibuvęs tarptautiškas tų delegatų pasikalbėjimas ir aptarta visasvietinis jūrininkų straikas. Pasibaigus karštoms kalboms apie jūrininkų vargus ir darbdavių apsirijimus, parengta socijalistams delegatams pietųs, kaipo prirodymas, kad išnaudojamieji socijalistai moka neprasčiau savo pilvų prižiūrėti už insiganiusius buržūjus.

Štai tų pietų menu:

Sherry vieux, Sauternes, Langue de baeuf, Jambon fume, Paulet roti, Compotte, Salade Beurre, Fromage, Radis, Glace panachee ir kava.

Tuos "kuklius" pietus bevalgant pasakyta daug kalbų apie darbininkų prispaudimus ir skurdą.

Karalius persi-
kta kariuomenės,
ojama ir tokiuo

us. Ligšiol
avijų arba
ıdens pavir-
ıgumas narų
s ginklas –
s šautuvas,
tama taip
vandens,
ušama di-
nas.

ıtystės sko-
l. 1911 me-
000.000 rub.,
uis mažiau.
Kad ap-
skolas nuo-
., išdo mi-
jąs 407.265-

andai pir-
mėginimai
lėktuvo su
rafo depe-
us McCur-
novų pasi-
sukęs New
agaliau iš-
io ant jū-
maždaug
nt lėktuvo
prietaisai
ančią de-
ıe naują
pirmynei-
telegramą
lnai bele-

ırate bu-
ik su ne-
omis. To-
lometrai.

ės atida-
istų kon-
ırptautiš-
asikalbė-
visasvie-
straikas.
ms kal-
ıkų var-
apsiriji-
ialistams
, kaipo
išnaudo-
moka
lvų pri-
ius bur-

u:
uternes,
Jambon
Compot-
Froma-
ınachee

pietus
daug
ıų pri-

Iš Rusijos.

Artimųjų Jaroslavo pav. kaimų — Šopši, Gavrikovo ir Čanovo valsčiaus sueiga sustatė nutarimą (prigovorą), kuriame maldauja gubirnijinę valdybą panaikinti esantį kaime Šopši monopolį. Valstiečiai nusiustame gubernatoriui prašyme nurodo, kad delei artimo šiems kaimams monopolio, valstiečiai parduoda, prageria bendrąsias pievas, miškus ir tt. Nurodo, kiek žmonių per tą girtuoklystę viską pragėrė ir liko elgetomis, kiek visokių nelaimingų atsitikimų, kiek per degtinę pateko kalėjiman ir tt.

Naujai išdirbtąjį įstatymų sumanymą apie spaudą ministerių taryba jau patvirtino ir šį rudenį įduos V. Dūmai apsvarstyti. Kiek žinoma yra, įstatymų sumanymo pamatu yra tai, kad už visa, kas tilpsta laikraštyje atsakys ne atsakomasai redaktorius, kaip dabar kad yra, bet faktiškasai, t. y. ne tas kas po laikraščiu pasirašo, bet kas ištikrųjų redaguoja. Jaigu gi jau negalima būtų sužinoti, kas yra faktiškasai redaktorius, tai tuomet bus traukiama atsakomybėn atsakomasai redaktorius. Naujasai įstatymų sumanymas pripažįsta atsakomybę tik per teismą, bet teismo bausmė, palyginant ją su dabartine, padidinama.

Lawrence, Kan. numirus dr. Lucy Taylor, kuri regis buvo pirmutinė moteriškė, gavus Amerikoj medicinos daktaro diplomą. Į Ameriką ji atkakus 1867 metais.

Miestelyj Golance, Lenkijoje, rabinas savo tikinčiuosius žydus valdąs vidurinių metašimčių būdu. Nesenai liepęs sukrauti laužą ir ant ano sudeginti visas knygas, kokios jam nepatinka. Už nepatinkamų jam knygų skaitymą žydus tiesiok persekiojąs.

Didžiausią vienok pas rabiną ir chasidus įnirtimą iššaukęs faktas, kad kuomet krikščionė ėmus šliūbą, žydžiukės žiūrėjusios į tą apeigą.

Ant rytojaus po tam faktui rabinas apskelbė savo gmine štai ką:

"Akyveizdoj tokios nuodemės mieste, kad žydų mergaitės žengia blogaisiais keliais, bėda mums; apskelbiu ir paliepiu:

1. Visi žydai vieną dieną privalo metavoti pasninkaujant.

2. Žydės ištekėjusios privalo nusiskusti galvų plaukus.

3. Draudžiama nešioti blizgalus.

4. Mergaitės privalo ant galvų nešioti skepetaites.

5. Jekučių rankovės privalo but ilgos lig pirštų.

6. Draudžiama žiūrėti į moteriškas, nei prie jų prisiartinti arčiau 4 uolakčių (mąstų).

7. Kad kas nužvelgs pas ką knygą su numeriais (ne maldaknygę) privalo apie tai pranešti rabinams."

Pastaraisiais dešimts metų savažudybių skaitlius visuose civilizuotuose kraštuose, Francuzijoj, Anglijoj, Vokietijoj, Japonijoj ir Italijoj milžiniškai užaugęs. Savažudybės manija palikus viena aršiausiųjų epidemijų, rįjančių perdaug aukų. Tiktai Šveicarijoj ir Norvegijoj, dėku energiškai kovai su girtybe, skaitlius savažudybių nuolatos mažinasi.

Monachijos daktaras Gaupp nesenai apskaitęs, kuriame Europos kraštų daugiausiai besiplatinanti toji manija ir pasirodė, kad su savažudybėmis pirmą vietą užimanti Vokietija, ypač šiaurinės anos kunigaikštystės. Dr. Gaupp tvirtina, kad savažudybių skaitlius tenai besididinąs pabrangstant valgiams, bankrūtijant bankoms ir tt. Daugiausiai žudosi germanų rasa.

Paryžiaus "Matin" praneša" kad trims Amerikos valdžios deleguotiems daktarams ant Havai salų su moksliškais tikslais, o dabar esantiems ant salos Maloka, pasisekus izoliuoti piktojo raupo mikrobas. To bakciliaus susekimas svarbus iš to atžvilgio, kad ateityj bus galima sutaisyti bent kokius čiepus prieš tą baisią ligą, nuo kurios ligšiol nesusekta jokio būdo. Daktarų pavardės skamba: Curil, Brinkerhaff ir Holliman.

A.A. KUN.M.JUODYŠIUS.

Plymouth, Wis. Kun. Motiejus Juodyšius — rašo "Saulė", gerai žinomas visiems lietuviams Amerikoje, čionai numirė ir 3 d. š. mėnesio palaidotas. Nabašninkas turėjo 56 metus.

J. ADOMAITIS
UŽLAIKO
PUIKU SALIUNA
Szaltas alus skani arielka
ir kvepenti Havanos Cigaral
17ta ir Union Ave. Chicago.

DR. F. BOZINCH
Lietuviškas Daktaras iš seno Krajaus.
Ofisas 845 Milvaukee Avenue
Phone Monroe 301
nuo 10 iki 12 ryte ir nuo 6 iki 9 vakare.
Gyvenimas 1629 N. Spaulding Ave.
Tel. 4823 Irwing Park
priesz 9 vakare ir nuo 12 iki 2 po piet.

Dr. G. M. Glaser
Sziuomi apreiszkiu pagodotai visuomeniai, jog esu seniausias gydytojas ant Bridgeporto, praktikuojant per 19 metų, perkėliau savo ofisą ir gyvenimą savo locną namą po nr.
3149 So. Morgan. St.
Kertė 32-ros gat.
Mano ofisas aprupintas naujausiais budais gydymo. Visus ligonius steng sluosi užganėdinti kaip ir ligsziol. Pasi tikėdamas, jog gerbiama publika ir toliaus mane rems, esiu namie ant kiekvieno pareikalavymo dieną ir naktį. Esiu specialistas ligose vaikų, moterų ir vyrų. ir užsendintose ligose. Darau visokią operaciją. Liekuosi su pagarba
Telefonas Yards 687
Dr. G. Glaser
3149 South Morgan Street
Kertė 32-ros gatvės.

Telephone Yards 2716.
URA VISI PAS
Juozupa Ridika.

Turiu didelę salę dėl mitingų, veselijų ir tt.
3253 Illinois Ct. kertė 33

Numažinimas Kainos

Lotų Grant Locomotive Subdivizijoj

Mes turime užbagti pardavinėjimą šių Lotų į trumpą laką, jeigu kainos numažinimas tam pagelbės.
KOŽNO LOTO KAINA 10 ir 40 proc. pigiau.

Kampai kuriuos pardavėm po $1,200 dabar	**$1000**
Lotai kuriuos pardavėm po $700 dabar tik	500
Lotai kuriuos pardavėm po $600 dabar tik -	450
Lotai kuriuos pardavem po $550 dabar tik -	400
Lotai kuriuos pardavem po $425 dabar tik -	375
Lotai kuriuos pardavėm po $325 dabar tik -	300

Keli dar liko, už žemą kainą parsiduos po **$275**
Šita propertė yra netoli nuo Western Electric, McCormick ir kitų didelių dirbtuvių, kur darbo niekad nestokuoja.

Jie yra tikrai už numažinta kaina. Szioj praperte yra pataisyta; gatves pataisytos, Sewer pipes, gazas ir vanduo indeta, teip ir szalitakiai pataisyti. Taigi galite išsirinkti patinkanti Lota.

10 proc. įmoket. Be nuoš. Leng. išmok.

Męs dabar čia pardavėm 12 lotų katalikiškam vyskupui Chicagos dėl statymo lietuviškos mokslainės ir bažnyčios. Darbas statymo prasidės tuojaus.

ATSILANKYKIT TUOJAU. ILGAI NEBUS. Vieta: Ant garsios West Side tarpe 12tos ir 16tos; 48th Ave. ir 52nd Ave. Nuvažiavimas: į ten ir atgal yra puiki, netik gatvekariai bet ir Eleveiteris prieina visai arti vietos.

Subdivizijos Offisas: kampas 12tos gatves ir 48th Avenue

Atdaras visą dieną nuo 1 iki 6 val. (ŽIUREK VELIAVOS) Nedelioj visą dieną.

FRED'K H. BARTLETT & CO.

Chicagos Didžiausi Lotu Pardavejai.

Phone Rand. 3751. : : 88 iki 100 Washington St.

L. KLEIN
HALSTED & 14TH STS.

Klauskit lietuvių pardav.
P. Stefonaitis No. 117
P. Pilkis, No. 33
Zofie Poluska, No. 204
M. Yutus, No. 162
Veronika Grigaitis, 157
Jadviga Vizgentaitė 258
Andrius Rupkalos, 115

L. KLEIN Pirklystes Markes yra geros kaip pinigai, klauskit jų, Pilna Knygutė verta $2.50 pinigais arba $3.00 imant tavorais.

Didelis Pardavimas Szliubinių Dresių

Didelė Daugybė už žemą kainą

Labai puikios su mezginiais ir stangom Dresės, $15 vertės tik..... $9

Szilkinės Brocate Dresės

Puikiai apsiuvinėtos su šilku, stangom ir teip visokiais padailinimais.. $22.50
Vertos $30.oo

Puikios Messaline Dresės

Labai puikios Messaline Dresės apsiuvinėtos su visokiais apsiuviniais, ir šilkinėm stangom, tik..... $20.00

Importuoti vainikai jaunamartėms nuo **$1.00** iki **$5.00**

Velionai jaunamartėms jardas nuo **80c** iki **$3.00**

Gatavai pasiutų Velionų turime visokios kainos.

Neužmirškit ateiti!

Rugsejo m. Rakandu išpardavimas.
TIKRAI PINIGU SUCZEDYJIMAS.

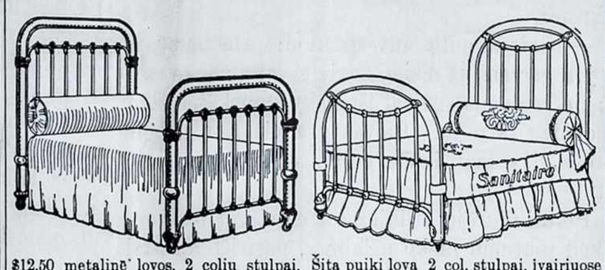

$12.50 metalinė lovos, 2 colių stulpai, Vernis Martin mados, balta arba žalia, tik po..... $6.98

Šita puiki lova 2 col. stulpai, įvairiuose koloruose, 40 ir 46 did., regul. kaina 12.50, tik po..... $6.98

Czia gera proga naujai apsivedusiems suczedyti daugiau kaip pusę perkant naminius rakandus, taippat ir kitiems pradedant gyvenimą, bet tik szitą mėnesį Jaigu neesi pasirengęs įrengti visus savo kambarius iszsyk, ateik ir iszsirink, o męs už mažą įmokėjimą pristatysime viską.

Patėmyk nekurias kainas ir apsvarstyk

$11 Komoda tik.....	$5.50	$15 Stalai po.....	$7.50
$35 9x12 Axminster Divonai	$16.50	$25 Komodos.....	$14.00
3.57 Geležiniai springsai....	1.90	3.50 Divonai 27x54.....	1.75
3.00 Geri šlenikai tik.....	1.98	1.75 Kedės po.....	90c
3oo. Geležinė lova.....	1.50	7.5o Vaikams vežimėliai.....	3.88
3.oo Stalas tik.....	1.50	1.50 Lovelės po.....	95c

Atdaryta krautuvė vakarais iki 9 val. apart Pėtnyčios.

GREENGARD FURNITURE OUTFITTER
3431-33 South Halsted Street
Kampas 34to Place :: Nepamirškite numerio.

Wartelsky's Dept. Store
3641-43-45 S. Halsted Street

Lenkai Pardavejai. Lietuviai pardavejai.

Ketverge, ir Petnyčioj, Rug. 29-30
Rudenines Dreses, Moterų kotai, Siutai, Jekės ir Materija.
Teipgi visoki vaikų Siutai ir Overkotai
Parduosim labai pigiai.

Atneszk szitą apgarsinimą į mųs krautuvę, su $3 pirkiniu gausite 5 jardus 8c materijos už 10c

Telefonas Canal 3263
DAKTARAS S. WISSIG
ISZ SENO KRAJAUS
Su geriausia pasekme gydo visokias kroniszkas ligas vyrų ir moterų, kad ir užsisenėjusias. Jei kiti jus neiszgydė nueikit pas jį, o jis jumis apžiurės ir pasistengs pagelbėt.
Dr. Wissig duos geriausius vaistus isz savo aptiekos.
Pirma roda dovanai.
Valandos kasdie nuo 10 iki 12 ryte ir nuo 3 iki 4 ir nuo 6 iki 9 vakare. Nedėlioms nuo 10 iki 2 po piet. Ofisas randasi ant
1727 — 18-th St., Chicago,
(Tarpe Paulina ir Wood Strs.)

Pramoninįkai pagelbiami, apsaugojami

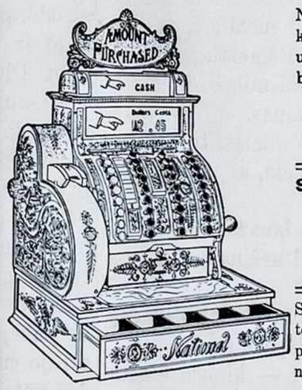

Nežiurint kaip didelė arba maža jųs krautuvė, ar kitokia vertelgystė, mes ur im e cash registerį kuris tiks jųsu by kokiai krautuvei.

Pramonininkai po visą svietą naudoja National Cash Registerius dėlto kad:

Sustabdo klaidas,
Platina biznį,
Stabdo nuostolius
Daugina uždarbį
Praśalina pagundas.

Suvirš 850,000 National Cash Registerių parduota pramonininkams idant pagelbėti jiems uždirbti daugiau pinigų.

Kaina ju nuo $15.oo

TELEFONUOKIT AR RAŠYKIT KATALIOGO.

Mes gvarantuojam duoti geresnį Cash Registerį už mažiau pinigų nė kokia kita firma ant pasaulio.

The National Cash Register Co.
47-49 E. Randolph Str. Chicago, Ill.
TELEPHONE CENTRAL 1211.

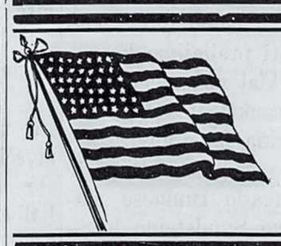

Geo. Lauterer
Iszdirbėjas
Veliavu, Szarpu ir Kukardu draugystems, Kepuriu ir Uniformu, ir kitokiu dr-tems reikalingu daiktu.
164-166 Madison St., Chicago, Ill.

AR KENTI NUO SUTYNIMO?

Iszdirbame į 70 gatunkų drutų guminių juostelių: elastiszkų, plieninių, trumpai kalbant turime atsakančias juosteles kiekvienam; nuo 25 proc. iki 40 proc. pigiau, nei parduoda kiti. Geras vienpusinias juostelias padirbame nuo **65c.**, abiejų pusių juostelės nuo **$1.25;** diržai ant pilvo nuo **$2.00** ir aukszcziau; elastiszkos pancziakos vartojamos nuo mėszlingio, kojų sutinimo nuo **$2.00** ir daugiau.

Elastiszkos guminės pancziakos, diržai ant pilvo, bandažai, padaryti pagal mierą pas mus kaštuoja pigiau, laiko ilgiau, tinka geriau, nei kokis senas sugulėtas tavoras. Dėlto verčiau eikite tiesiok į dirbtuvę ir užsiganėdinti už mažus pinigus. Užlaikome tiktai suprantančius bandažistus vyrams ir moterims. Atvira kasdien iki 8 val. vakare, nedėlioms nuo 9 iki 12 val. diena. Apsisteliavimai juostų, bandažų ir t.t. išpildomi pagal gydytojo norą ir už žemas kainas.

HOTTINGERO FABRIKA, ant namo bok. laikrods
Kampas Milwaukee ir Chicago Aves., Imkit eleveitori ant 6 lubu.

F. Bernatowicz

Pajauta

Lizdeiko Duktē arba Lietuva XIV metašimtyj.

Istoriškas Romanas

Išguldē Jonas Montvila.

(Tąsa).

— Kalta! net nei teisintis nemoka — tarē mistras vienam teisējų.

— Paniekinta jos meilē pavirto į atkeršijimą — atsakē tas.

— Dabar pasakykie mums — klausē instigatorius — dēlko norējai gauti sargybos ženklą ir ar gavai jį?

— Nei jo gavau, nei norējau gauti.

— Tai negali buti — tarē mistras — atmink, kad nuo teisingo prisipažinimo priguli numažinimas bausmēs.

— Paliudijimai perdaug aiškųs — tarē instigatorius — kad galētum užsiginti. Girdējo sargybos užvaizda, kaip tareisi su Katre.

— Reikētų atvesti čia Katrę — tarē vienas teisējų.

— Dingo ji kažin kur — tarē instigatorius — veltui ieškojome visur.

— Tas jau darodo — tarē mistras — kad jaučiasi kalta. Jau sakiau, kad sumažinimas bausmēs priguli nuo prisipažinimo; dabar sakau, kad turime įrankius dēl išgavimo teisybēs. Pasakykie, ar norējai dasižinoti ženklą, kad galētum pabēgti, ar kad suteikti jį kam kitam?

— Darykite su manim, ką norite — atsakē nelaiminga — nieko dar nesumelavau ir nesumeluosiu. Atējo prie manęs kartą ta moteris ir prašē, kad padēčiau jai išgauti ženklą; atsakiau, kad ir žinočiau, tai nesakyčiau. Paskui klausiau jos, kam jis jai reikalingas. Atsakē, kad kokis tai svetimžemis norētų dasigauti į pilį. Tai viskas, ką galiu pasakyti.

— Išgirstu dailius darbus! — tarē mistras. — Be abejonės tai lietuviškas šnipas. Ar atmainēte tą dieną ženklus?

— Tuojaus atmainēme — atsakē.

— Kas per drąsumas! — kartojo supykęs mistras. — Kas tikētų, kad viena mergina, viena belaisvē, užtrauktų nelaimę ant sostapilēs! Bet žinau drąsą lietuviškų moterų. Ji tyčia pasidavē atvežti ją Malborgan, kad išduoti tvirtovę. Kalbēk, kas yra tas svetimžemis?

— Nežinau jo! — atsakē nusigandus Pajauta.

— Tegul visur ieško Katrēs! — šaukē mistras — ji mums išaiškįs viską. Išsiųsti tuojaus sargus į Lietuvos pasienį; o dabar baigkime darbą.

Tuojaus liepē raštininkui rinkti teisējų balsus, o tuomi tarpu pakilo preoras ir prašē balso, kurį mistras jam suteikē.

— Teisējai! — šaukē senis — pirm nei duosite savo nusprendimą, paklausykite balso, kuris paskutiniu kart šaukia už nelaimingąją. Atminkite broliai! kad šioje valandoje žiuri į mųsų širdis teisingasis Dievas. Kokis prasikaltimas yra darodytas? ką ji nuskriaudē, ir kas per ją kenčia? Viena subludus boba, gal tyčia pas ją nusiųsta, vienas abejotinas paklausymas, tai jos kaltēs! Teisējai! žiurēkite į mano žilus plaukus, į metus, perleistus Dievo baimēje; tą Dievą šaukiu už liudininką nekaltybēs Pajautos. Jisai apsireiškia jums jos akyse ašaromis; žiurēkite, ką darote, nes jųs busite teisti. Atminkite pagalios, kad šita nelaiminga turi tēvą, kurio yra vienatiniu kudikiu; atminkite, kad to senio dorybes garbina visa Lietuva ir neužmirš su ginklu pareikalauti jo dukters ir dvi sujungti tauti gali buti jos atkeršytojom. Ar galite taip mažai paisyti apie savo brolių, kariškų suimtinių Lietuvoje ir Lenkijoje? Ar nežinote, kad tiedvi tauti laiko mus neapykantoje! Pasigailējimas vienos tos merginos gali apsaugoti praliejimą kraujo milijonų žmonių. Broliai! tankiai viena neteisybē pražudo tautą; saugokitēs užtraukti ant savęs nelaimę. O jaigu jau butinai reikia jums aukos, pažiurēkite į šią nekaltą mergelę ir į Sundsteiną ir svarstykite, kuris kaltas. Jagailo rumuose mačiau, kaip Pajauta šalinosi nuo Sundsteino begēdiškų prisikabinējimų ir Habdanko namuose buvau liudininku jo darbų. Atiduokite ją jos tēvui! Kad mano lupos visados laimintų gerus jųsų darbus! bet dabar....

Pakilo tokis trukšmas, kad senukas negalējo ilgiau kalbēti; tuom tarpu rinkimas nusprendimų ējo savu keliu. Po perskaitymo nusprendimų apskųstoji liko pripažinta už kaltą.

— Pripažinta už kaltą! — sušuko instigatorius.

— Tegul tat buna išpildytas nusprendimas — tarē mistras pakeldamas kardą.

Tada visi pradējo išeidinēti iš svetainēs, o instigatorius nuvedē Pajautą į kalējimą. Ašaros apliejo jos veidus; surakinta jos rankos ir įstumta ji į tamsų kalējimo kambarį; jau daugiau nei nesiteisino, nei nemaldavo susimylējimo; rodēsi net, kad sutinka su savo likimu.

XLII.

ELGETA.

Paukščiai liuosai lekioja
Ir maitinasi iš dirvos.
Čia kirminas laimę savo randa,
Paēmē, kiek norēj' bailinga žvēris;
Aš lygum žmugumi sutvertas,
Veltui žiurau maisto,
Ant puikių žiurau lysių,
O iš bado prie jų mirštu!

Karpiński.

Kada nelaiminga Lizdeiko duktē liko auka dēl išgelbējimo Sundsteino, jisai visokiais budais stengēsi pasirodyti nekaltu akyse kitų, bet kada linksmai kalbējosi su savo draugais, širdyje jautē baisias kančias. Žinojo jisai, kad jo dēdē, sugrąžindamas mistrui karēs išlaidas, išgelbējo jį nuo teismo; žinojo, kad apkaltinimas Pajautos pataisys jo garbę; bet kad atsiminē, kad gali netekti jos ant visados, gailestis suspaudē jo širdį. Nesigailējo jisai jos dēl kančių, nerupējo jam liudnas jos tēvo padējimas, bet gailējosi dēlto, kad dar gal per kokią laimingą atmainą patrauktų jos širdį. Vientik dēlto norējo dabar ją gelbēti, nors dar nežinojo, kokia jos laukia bausmē.

Nors mistras, gavęs išlaidas, perstojo pykęs, bet vis-gi negalējo praleisti tokio atsitikimo neparodęs brolijai pavyzdžio ir pasirįžo nubausti kaltininkę tų visų nelaimių.

Nors labai slēpē šį visą atsitikimą ir busiančias jo pasekmes vienuoliai, bet Milkieras vis-gi patyrē apie nelaimingą savo draugēs likimą; mažai bet galējo jai gelbēti; bet negalējo iškęsti nepasimatęs su jaja. Mēgino prašyti sargo, kad įleistų jį, bet tas buvo veltui; kada jau neteko vilties dasigavimo prie jos, norējo nors per langelį pasakyti jai kelis žodžius, ir dēlto vaikščiodamas po kiemą užpakalyj dairēsi ir norējo žinoti, kuris yra jos langas; pagalios atrado langutį, bet nei tyčia pamatē klupojantį ant akmenų jauną elgetą, giedantį psalmą.

Ilgai laukē Milkieras, kad elgeta atsitrauktų; saulē buvo jau žemai; varpai šaukē ant vakarinių maldų; vienok elgeta, kaskart atnaujindamas psalmą, rodos, nei nemislijo apie atsitraukimą; tada prisiartinęs kryžiokas rusčiai tarē:

— Mano mielas! ko tu čia žliumbi, nei padukęs? Tavo balsas tiktai padinina kančias nelaimingųjų; ar negali kur kitur pasiieškoti sau vietą?

— Tebuna garbē Dievui ant kiekvienos vietos! — atsakē elgeta — ir kur neteisingas linksminasi, ir kur nelaimingas ašaras lieja, tegul bus pagarbingas Jo Šventas Vardas! Taip tai yra šiame pasaulyj! Ateina jau naktis, o męs vargšai, ko neišprašysime dieną, tuomi nepramisime naktį; vienok kasdie reikia gyventi.

— Taip, tai taip — atsakē Milkieras — bet čia ant šios tuščios vietos nieko neišgiedosi. Kodēl neini prie namų turčių, arba neatsisēdi prie vartų, kur sukinasi žmonēs; ten greičiau įpultų kas tau į krepšį.

— Gal nupultų ant sprando; prie namų ir vartų yra geresni už mane, kurie gerai apmoka sargams; jie lazdomis suvisai išmuštų man kojas, kad pasirodyčiau tarp jų. Dievas yra visur, tegul jie ten sau sēdi, o man ir čia gerai. — Ir vēl pradējo giedoti.

Piktai žiurējo Milkieras į elgetą, o matydamas, kad piktumu nieko nelaimēs, pasirįžo apsieiti gražumu.

— Ak tai neblogai darai — tarē krapštydamas kišenių, — kad netingi giedoti; balsą turi gerą, tegi pinigas ir tuojaus atsitraukk iš čia.

— Ar matote, kaip tai gera vieta — tarē nudžiugęs elgeta, — tegul Dievas jumis laimina visu kuomi.

— Bet, mano mielas, — pertraukē jį kryžiokas — aš ne ant to daviau tau pinigą, kad čia sēdētum, bet kad atsitrauktum, supranti?

— Kad atsitraukčiau? Tai negali buti! kad duotumēt man ir visą sidabrinį, tai ir tada da nesitraukčiau; tai mano paprasta vieta; vargšai geriausia prie vargšų, man sunku vaikščioti. Dēlkogi mane iš čia vejate? Ką aš darau blogo? Juk visas Malborgas žino, kad aš elgeta.

Stebējosi tat jiedu vienas iš kito; žiurējo vienas į kitą, pagalios Milkieras atsišaukē:

— Aš neabejoju, mano drauge, kad esi geras žmogus, bet gal dar šiandie nevalgei, tai nusiųsčiau į savo namus užkąsti ir išsigerti.

— Ištikro, tamista esi labai milaširdingas — kalbējo elgeta, — bet esmi nealkanas.

— Bet, kaip matau, mano mielas, tu esi perdrąsus; sakyk tuojaus, ar eini iš čia, ar ne, kol gražumu prašau.

— Ant kepsnio ir kaušo alaus? — atkartojo elgeta — eisiu, bet kaip eiti, kad nežinau, kur jųsų namai?

— Gyvenu po numeriu 309; klausk Juozapo Milkierio ir palaukie manęs, kol pareisiu.

— Tai tamista Milkieras? — klausē elgeta, dairydamasis į šalis. — Girdējau apie jumis daug gero ir norējau su jumis pakalbēti.

— Nustokie, ir greičiau iš čia atsitraukk!

— Gerai, jau gerai — kalbējo tingiai keldamasis elgeta — numeris 309; kad žmogus turētum kojas, nereikalautum lazdų; bet-gi geriau neturēti kojų, nei neturēti širdies, bet įdomus Dievo surēdymas! Ir atleiskie mumis kaltes mųsų, kaip

(Toliaus bus).

A. Valdemaras.

Lietuviai mušyje ties Žalgiriu.

("Vilt.").

(Tąsa).

turim surasti tikras žinias. Pas Dlugošių, kaip jau sakiau, reikalingų žinių nēr. Taigi turim kreipties į kitus šaltinius.

Reikalingą paaiškinimą randame vokiečių šaltiniuose. Jono iš Posilgēs teisme (Scriptores rerum prussicarum III, p. 316) mūšio bēgis šiektiek kitoniškai aprašomas. Jis tame sutinka su Dlugošium, kad lietuviai, arba, kaip jis vadina, stabmeldžiai, pirmieji pradēję mūšį ir buvę nuvaryti. Tada lenkai atēję lietuviams pagalbon, bet po ilgos bei karštos kovos ir jie buvę nustumti. Kryžiuočiai jau tikēję, kad jų viršus, ir pradēję giedoti "Kēlēs Kristus". Tada pagalbon atēję svečiai, samdytieji talkininkai ir stabmeldžiai, taigi lietuviai, apsupę kryžiuočius ir apgalēję kartu juos. Nereikia manyti, kad stabmeldžiai — totoriai, kaip tai nori prirodyti K. Gorski (Bitwa pod Grunwaldem, Biblioteka Warszawska 1888, t. 3. p. 390). Kryžiuočiai juk ilgai nenorējo pripažinti Lietuvos krikšto 1386 m. ir skelbē visoj Europoj, kad lietuviai stabmeldžiai. Tai ir suprantama. Pripažindami, kad Lietuva apkrikštyta, jie turēję būtų pripažinti, kad jų pačių tolesnis buvimas nebereikalingas. Tokios terminologijos laikosi ir Jonas iš Posilgēs. Mes jau matēm iš Dlugošiaus, kad lietuviai pirmieji pradējo kovą ir taipgi matēm iš Posilgēs, kad pirmieji pradējo kovą stabmeldžiai. Taigi jokio abejojimo negali būti, kad po stabmeldžių vardu turime lietuvius. Tokią Posilgēs terminologiją nurodo ir daugelis kitų vietų. Jis, duokim, peikia lenkus, kad jie prieš krikščionis kryžiuočius susidējęs su stabmeldžiais ir dargi pasisamdę krikščionis iš Čekijos ir kitur. Priminę talkininkus, turime nurodyti dar vieną daiktą. Iš Posilgēs aprašymo matēm, kad be jų su lietuviais lenkai būtų pergalēti buvę. Kieno gi šie talkininkai? Visi metraščiai vadina juos lenkų talkininkais. Bet pažvelgę į dokumentus, randame žinią, kad pradžioj 1410 m. Vytautas išsiuntęs lenkų karaliui 20,000 kapų grašių talkininkams pasamdyti (Codex Epistolaris Vitoldi CCCCXLIII p. 209). Tiems laikams tai didelē pinigų krūva. Taigi ištikrųjų talkininkai lietuvių, o ne lenkų, arba mažiausia lietuvių ir lenkų. Kitų šaltinių nepritraukinēsime, nes iš šių svarbesniųjų pastatytas mūsų klausimas paaiškējo. Mes matēm, kad lietuviai iš mūšio nepabēgo galutinai. Jie pasitraukē iš vietos, kada buvo perskirti nuo lenkų. Dalis, tiesa, visai pametē mūšį, bet dauguma vēl susitvarkē ir patogiu metu vēl užpuolē kryžiuočius. Mes taippat matēm, kaip turējo pasidaryti nuomonē apie lietuvių pabēgimą iš to, kad Dlugošius tik pusę tiesos tepasakē. Taigi lietuviams priguli garbē ne menkesnē už lenkų.

Ligšiol mes kalbējom apie lietuvių kariuomenę, bet negalima nutylēti ir apie jos vadą Vytautą. Be abejo, be Vytauto lietuvių-lenkų kariuomenę būtų kryžiuočiai sumušę. Kur tik pasirodo pavojus, tuoj matom jį atliekant ir viską taisant, tvarkant. Jis, anot Dlugošiaus, "savo gyvybę Dievui saugoti pavedęs, lakstē, dažnai mainydamas arklius, be sargybos, su keletu palydų (comites), tarp lenkų ir lietuvių kariuomenēs. O Jogaila išpat pradžios davē demoralizuojantį kariuomenei pavyzdį. Jam buvo priruošta greiti arkliai įvairiose vietose, kad, kryžiuočiams imant viršų, galētų pabēgti. Iš to lenkų kariuomenē turējo suprasti, kad jos vyriausias vadas pats nesitiki, kad priešas bus apgalētas. Kada gi jam gresē pavojus, jis liepē įsakyti artimesniems kariautojams, kaujantiems su kryžiuočiais, kad skubētų jo gelbētų. Bet jo pasiuntiniui Zbignievui Olesnickiui karališkas kareivis Kielbasa atrēžē, kad jie negalį mušio pamesti, nes ir taip priešas galingesnis, taigi besitraukda-

(Toliaus bus).

Broliai neeikit pas žydą

Męs pasiuvam Siutą kokį kas nori. Parduodu keletą lotų įvairiose vietose. Parduodu naminius rakandus labai pigiai. Teipgi turiu įvairių kningų, puikių skaitymų ir D.L.Kun. paveikslų, ir svarbu turēti "Kovos ties Žalgiriu" pav. 500 m. sukaktuvių baisios karēs su kryžiokais. Teipgi užrašau "Kataliką". Teipgi pas mus randasi visokių knygų ir paveikslų L. Kunigaikščių. Antrašas:

KAZ. KUCZINSKAS,

168 N. Washington St., Wilkes-Barre, Pa.

LIETUVIS KRIAUCZIUS

Siuvu visokias vyriszkas drapanas kaip tai: Overkotus ir visokios mados Siutus. Meldžiu szelpt tautietį, o busite užganēdinti. Turiu daugelį visokių ceikių; priegtam senas drapanas czystiju, skalbiu, taisau ir kvarbuoju. Meldžiu kreiptis pc antraszu:

J. Kuczinskas,

238 Slocum St. Kingston, Pa.

MRS. EDWARD BRADEL

Dirbtuvē Kukardų, Szarpų, Veliavų ir Bažnytinių Karunų. Pristato Draugystēms parēdus. Siuva Sidabru ir Auksu. Reikale meldžiame kreiptis prie mųsų, o męs stengsimēsi kiekvieną užganēdinti. Teipogi užlaikome gyvas kvietkas.

1718 W. 47-th St. CHICAGO, ILL.

GEORGE HAZARD

PLUMBERIS

Suveda gazą, suras ir tt. Visus užkalbinimus greitai atlieka ir savo darbą gvarantuoja.

3252 Emerald Avenue - - Chicago, Ill.

Telephone Yards 4527.

VIENATINE LIETUVIŠKA DIDELĖ KRAUTUVĖ

Gereusiu armoniku, skripku, klernetu, triubu, koncertinu ir daugybę visokiu muzikaliszku instrumentu. Puikiausiu dziegoreliu, lenciugieliu, visokiu gražiu žiedu, geru britvu, drukavojimui maszinukiu, albumu, revolveriu, kryžiu, guminiu litaru, istoriszku ir maldaknygiu, visokiu gražiu popieru del raszymo gromatu tuzinas 25c., 5 tuz. už $1.00. Atsiusk savo tikrą adresą ir už 5c. markę o apturesi No. 3 katalogą su 450 paveikslu ir 1.000 visokiu naudingu daiktu. Asz gvarantuoju kad mano tavoras pirmos kliasos o prekes pigesnes kaip kitur. Orderius iszsiunczu greitai in visus Amerikos, Kanados ir Anglijos krasztus. Kviecziu visus atlankit su visokiais pirkiniais ir orderiais pas

M. K. WILKEWICH, Dept. K. 115 W. Market St., SCRANTON, PA.

JONAS MAŽEIKO

Pirmiausias agentas ir notarijuszas dēl visokių reikalų ir rodos davējas visose provose. Męs iszprovojem kogeriausia arba greitai sutaikom. Kas norētumēt pirkt namus arba farma, tai męs paskolinam pinigus pigiause

JONAS MAŽEIKO

120 Canalport Av., Tel. Canal 683

Seniausia Lietuviszka Karczema

CHICAGOJE

L. AZUKO

3301 Auburn Ave., kertē 33čios gatvēs

Dēlto asz ir turiu seniausių ruginių ir miežinių gerymų, kaip szalto aluczio, gardžios arielkeles ir kvepenczių cigarų.

TRADE MARK

Pamislyk Gerai

kad visi gērimai turinti mųsų Trade Mark yra geriausi. Bandykit mųsų Ranger Spring Straight Kentucky Arielką. Mųsų geriausios arielkos.

IZIDOR KOHN & CO.

išdirbēja

3829 State St. Chicago, Ill.

Phone Douglas 3390

Nauja Daktariška knyga Daktaras Kišeniuje.

Su paveikslais, naudingais patarimais ir daugybe receptų nuo visokių ligų, gražiai apdaryta su auksinēm raidēm ant apdaro, knyga parsiduoda po 1 dol. Ta knygą gali gauti dovanai užsiraszydamas "Kataliką" ant metų mokēdamas prenumeratos 2 dol. mųsų agentui.

M. PALTANAVICZE

51 Millbury St Worcester Mass

Lietuviška Pirtis

ALEX KUPSHAS

Užlaikau geriausią lietuviszką, rusiszką ir turkiszką pirtį ant Bridgeporto. Mano pirtis buna ketvergais dēl moterų o pētnycziom ir subatomis dēl vyrų. Taipgi užlaikau puikų saliuna su visokiais skaniais gērimais. Kuris pas mane atsilankys bus szirdingai priimtas.

3318 SO MORGAN ST

Im. 23 Akmenu

Gelzkelio Laikrodelis

Vyriškas arba moteriškas laikrodēlis gvarantuot. ant 20 metų paauksuotas dubeltavi luksztai puikiai visaip iszmarginti, geral laiką laikanti, labiausia naudojami kelianinkų kurie turi daboti laiką. Specijališkas pasiūlijimas: Męs nusiųsime šitą laikrodēlį kiekvienam C. O. D. už $5.75 ir expreso kaštus dēl peržiurējimo. Jei nepatiks, nemokēk nei cento. Už jį kitur mokētum $35 14k. paauksuotas lenciugēlis dovanai prie laikrodēlio.

EXCELSIOR WATCH CO.

904 Athenaeum Bldg., Chicago, Ill.

Lietuviszkas Buffetas

Kas neturi nakvinės. Pakeleivingi tegu atsilanko prie mųsų, o męs Jums duosime atsakanczią vietą pailsio ir patarnavimą visokiuose reikaluose.

Lieku, Su godone,

Kasparas Idzilevicze

3200 Auburn Ave.

THE FALCON CIGAR FACT.

Po vardu SAKALAS Cigaru Fabrikas J. A. NUTAUC SAV.

— iszdirba geriausius —

HAVANOS CIGARUS

1601 W. 47th St. CHICAGO.

Tel. Yards 1735.

Godotini draugai!

Kauno rēdybos ir visi pažįstami, nepamirszkite manęs, jog asz paeinu nuo Szidlavos. Meldžiu atsilankyti po No.

Antanas Budžius

1445 S Halsted Str.

GVARDIJOS HOTELIS

Męs užlaikome konogeriausių visokių gerymų. jaigu kurie atsilankys prie mųsų, tai męs patarnausime konogeriausia dēl savo draugų.

S. Pocevicze

3302 S. Morgan St., Chicago.

Dr. Thomas McHugh

Katalikas, rodą duoda dovanai. Pasekmingai gydo visokias kaip vyrų taip ir moterų ligas. Reikale daro pats operacijas.

Offisas ir gyvenimas

5000 S. Ashland Ave.

Valandos: Nuo 1 iki 2, ir nuo 7 iki 8 vakare.

K. STULGA

Užlaiko visokį tavorą kaip Batus czeverykus ir kitokius vsriszkus puiklus drabužius. Meldžiu nepamirszkit mano krautuvēs, o busite meilingai priimti.

4513 So. Wood St., Chicago

Dr. Thomas McHugh

Physician and Surgeon

Offise and Residence

5000 So. Ashland Ave. Chicago

Hours: 1 to 2 and 7 to 8 p. m.

Administracija Liet. Teatr. Draugystės po priegloba Šv. Martino.

Vinc. Armonas, Prez.,
941 — 33rd St.
Stan. Stoneviče, Vice-prez.,
3206 Auburn Ave.
Martinas Z. Kadzievskis, Prot. Sekr.,
3244 So. Morgan St.
A. Kasparaviče, Fin. Sekr.,
3239 Auburn Ave.
J. M. Tananeviče, Kasierius,
3244 So. Morgan St.

REŽISIERIUS TEATRŲ.
Martinas Z. Kadzievskis,
3244 So. Morgan St.

Administracija Dr-tės Šv. Stanislovo V. ir K.

Juoz. Klimas, Pirmsėdis,
4527 Marshfield Ave.
Mot. Randis, Pagelbininkas,
4608 So. Wood St.
Paulius P. Baltutis, Prot. Rašt.,
3244 So. Morgan St.
Jurgis Brazauckas, Fin. Rašt.,
4551 Hermitage Ave.
Kazimieras Stulga, Kasierius,
4513 So. Wood St.

Administracija D. L. K. Vytauto Politiško Kliubo.

WILKES-BARRE, PA.
John S. Lopatto,
Attornei-at-Law, Prezidentas.
47—48—49 Bennett Building.
Petras Acevičius, Vice-Pre.,
58 Sheridan St.
Silvestras Pileckis, Prot. Sekr.,
462 E. South St.
Kazim. Kučinskas, Finansų Sekr.,
168 N. Washington St.
Ant. Sheskeviče, Finansų Sekr.,
501 New Grant St.
Jurgis Bekus, Kasierius,
138 So. Meade St.
Petras Mazeika, Globėjas Kasos,
662 Northampton St.
Jos. Barzdaitis, Globėjas Kasos,
480 Stanton St.
Juozas Grimaila, Maršalka,
31 Tonnary St.

Administracija Draugystės Lietuvos Sūnų No. 1.

ANT TOWN OF LAKE.
Stan. Anučauskis, Prez.,
4559 So. Hermitage Ave.
Juozapas Klimas, Vice-prez.,
4527 So. Marshfield Ave.,
Juoz. Žalandauskas, Prot. Rašt.,
4513 Hermitage Ave.
St. Vaitekaitis, Fin. Rašt.,
4504 So. Paulina St.
Antanas B. Žemaitis, Kasierius,
4731 So. Wood St.

Kliubas Lietuvos Kunig. Mindaugio.

J. V. Zachareviče, Prez.,
917 — 33rd St.
Martinas Kadzievskis, Sekr.,
3244 So. Morgan St.
J. M. Tananeviče, Kasierius,
3244 So. Morgan St.
Kun. M. Kraučunas, Kapelonas,
32nd Pl. and Auburn Ave.

Vyriausybė Susivienijimo Lietuvių Namų Savininkų.

Aleksandra Byanskas, Pirmininkas,
3327 Auburn Ave.
J. K. Chmelauskas, Raštininkas,
3231 Auburn Ave.

Administracija Dr-tės Šv. Juozapo Laim. Sm.

Juozapas Zalandauckas, Prez.,
4513 Hermitage Ave.
Juozupas Klimas, Vice-pre.,
4527 Marshfield Ave.
Juozapas Paleckas, Prot. Rašt.,
4558 So. Marshfield Ave.,
Jonas Pšelgauckas, Fin. Sekr.,
4437 So. Wood St.
Stan. Anučauskas, Kasierius,
5459 So. Hermitage Ave.

Administracija L. L. U. Kliubo.

LEE PARK, WILKES BARRE, PA.
Adomas Čikanauskas, Pirmsėdis,
78 Lee Park Ave.
Teofilius Faustas, Pagelbininkas,
78 Oxford St.
Juozas Adominas, Prot. Sekr.,
R. F. D. No. 1. Box 172.
Alex Čerbauskas, Fin. Sekr.,
78 Lee Park Ave.
Frank Zatautis, Kasierius,
R. F. D. No. 1 Box 171.

PASARGA: "Už korespondencijas, apgarsinimus "Kataliko" Redakcija neatsako".

Draugisczių reikalai.

TEMYKITE LIETUVIAI!

Keistuto Paskolinimo ir Budavojimo Dr-tė No. 1. Nauja serija atsidarė Rugpiučio 11 d. Meldžiame prisirašyti prie mūsų spulkos, nes tai vienatinis yra būdas del užčėdijimo sau pinigų ir per mūsų spulką geriausiai ir parankiausiai yra gauti paskolos, kur lietuviški pinigai eina del visų akcijonierių labo.

Su godone,
M. Z. Kadzievskis, Prez.,
S. A. Pilackas, Sekr.,
730 W. 17th St.,
Chicago, Ill.

AŠTUNTAS DIDELIS BALIUS.

Parengtas Draugystės Šv. P. Marijos Ražančavos Panų ir Moterų, atsibus subatoje, 22 Spalio (Oct.), 1910 m., Freiheit Turner salėj, 3417 So. Halsted St. Prasidės 7:30 val. vakare. Įžanga 25c. porai, vienai moterei 15c. Kviečiame visus lietuvius ri lietuvaites kuoskaitlingiausiai atsilankyti ant mūsų Ddelio Aštunto ballaus ir prie puikios muzikės galėsite linksmai laiką praleisti.

(42) Su godone, *Komitetas.*

SEPTINTAS DIDELIS BALIUS!

Draugystės C. O. F. Kun. Algirdo, Court No. 298, nedėlioje 16 spalio (Oct.), 1910 m., Freiheit Turner salėje, 3417—3421 So. Halsted St. Pradžia 4 val. po pietų. Įžanga 25c. porai. Užprašome senus ir jaunus visus po draugei atsilankyti ant mūsų iškilmingo Baliaus, nes puiki muzikė griež visokius lietuviškus šokius, priegtam bus visoki gėrimai ir kvepenti cigarai, o jau apie priėmimą svečių, tai nėra ką kalbėti, nes visi žino, kad mūsų Dr-tė visada puikiai priima. Su godone *Komitetas.*

TEATRAS!

Kas dar nežino, kad *Dramatiškas Ratelis* L. S. S. Chicagoje yra pasišventęs vien tik scenos menui. Pereitame sezone chicagiečiams būvo proga jį pažinti. Šiuosmet prie jo prisidėjo dar keli įžymesni scenos mylėtojai. Taigi galime tikėtis, kad jis savo užduotį atliks sąžiniškai.

Šiame sezone jis atidaro pirmą savo vakarą 16 d. spalio 1910 m., visiems gerai žinomoje "Hull House" salėje, — kampas Polk ir Halsted gatvių. Pradžia lygiai 7:30 val. vakare.

Bus lošiama dvi komediji: *"Aukso Dievaičiai"* trijose veikmėse ir *"Nesipriešink"* — vienoje veikmėje. — Komedijos gana užimančios ir nemažai jose humoro; mylintieji juokus ras ten užtektinai peno.

Tikietų kainos: 50, 35 ir 25 centai.

Komitetas.

MASS-MITINGAS.

"Aušros" Amatų Mokyklos Kom. Rengiamas Mass-Mitingas subatoj, 15 d. Spalio (Oct.), Aušros Vartų š. P. P. parapijos svetainėje, 23 Place, arti Oakley Ave. Pradžia 8 val. vakare. Įžanga dovanai.

Į šitą Mass-Mitingą kviečiami labiausiai tie, kurie norėtų mokintis įvairiose "Aušros" steigiamose vakarinėse mokyklose: *staliorystės, braižymo ir plianų skaitymo, aritmetikos, angliškos ir lietuviškos kalbų.* Normtieji mokintis galės čia-pat ir prisirašyti.

Kalbėtojais vakaro bus sekanti: *Dr. A. L. Graičūnas, J. J. Hertmanavičia, J. Ilgaudas ir keletas kitų.* Kiekvienas iš kalbėtojų aiškins svarbius gyvenimo klausymus, o ypač naudą įvairių amatų ir kodel mums lietuviams būtinai reikalinga tvertis už jų. Kalbos bus kiekvienam gan interesingos ir užtai kviečiama gerbiamoji visuomenė atsilankyti kuoskaitlingiausiai.

Panašųs Mass-Mitingai bus rengiami dar North Side ir Bridgeporte.

MITINGAS.

Liet. Teatr. Dr-tė Šv. Martino turės savo čvertmetinį mitingą nedėlioj 16 d. Spalio t. m., 1-ma val. po pietų, salėje parapijos Šv. Jurgio K. ant 32-ro Pl. ir Auburn Ave.

Kiekvienas sąnarys privalo storotis idant pribūti ant šio mitingo, nes daug svarbių dalikų turime del apsvarstymo, už nepribuvimą ant mitingo bausmė 25c.

M. Z. Kadzievskis, Sekr.,
3244 So. Morgan St.

PELNAS IR PAGELBA YRA GERA.
"Žirgvaikio Paskolinimo ir Budavojimo Draugystė".

Atidaro naują Seriją 26 d. Spalio (Oct.) 1910. Mitingai atsibuna kas sereda L. Ažuko salėje, 3301 Auburn Ave. 8 val. vakare. Kurie nori sučėdyti savo sunkiai uždirbtus pinigus ir mažai mokėdami praturtėti, tai ateikit ant mitingo ir prisirašykit prie mūsų draugystės. Kviečia vyriausybė: Prez. J. Aleksandravičius, Sekr. A. Masiulis, Iždž. L. Ažukas. 43

Reikalauja 200 dabininkų į Michigano ir Wisconsino girias. Mokestis $26 iki $32 ant mėnesio su burdu ir ruimu. Kožnas turi užsimokėti kelionės kaštus iš Chicagos $6. Taipgi reikalinga 200 darbininkų del visokių vietų mieste. Ateik tuojaus, ar parašyk įdėdamas už 2c. markę del atsakymo. Adresas:

J. Lucas, Lietuviškas Agentas,
1363 W. Chicago Ave., Chicago, Ill.

LIETUVIŠKON KONSERVATORIJON

galima dar įstot nuog pusės semestro, t. y. nuog 15 Spalių, įmokėjus iki Kalėdų 10 dol. Ad. 3246 South Halsted St., Chicago, Ill. (43).

ANT PARDAVIMO.

Kas nori parduot?

Saliuną su laisniais, atsišaukite pas

J. M. Tananeviče
3244 So. Morgan St.

Keturi puikųs namai parsiduoda labai pigiai. Namai randasi ant Centre Ave., tarp 33-czios ir 34-tos gatvių, yra puikiai įtalsyti ant dviejų familijų su cementiniais sklepais. Atsiszaukit pas:

J. M. TANANEVICZE,
3244 So. Morgan St.

Grosernė ir Bučernė turi būti parduota tuojaus už $425, verta dubeltavai, geriausias pasiulijimas. Turi apleisti miestą savininkas panedėlyj. vidudienyj. Ateik tuojaus, o pirksi pigiai. Vieta gera, lietuvių apgyventa. Atidaryta nedėliomis iki 12 val. 3440 Morgan St., netoli 35-tos gatvės.

Parsiduoda farma su gražeis budinkais ir gyvuleis. 17 akrų žemės, 50 obelų, slivų, vinogradų ant 1100 bušelių galima gauti. Už pigę kainą Priežastis pardavimo, mirtis moteries. Adresuokite pas P. Mažeika, 3315 Auburn Ave., Chicago, Ill. (43)

Randasi 2 štorai del išrandavopjimo, gera vieta del aptiekos, kriaučių šapos, Barbelnės arba kito kokio biznio. Naujame Bankos name ant kertės prieš lietuvišką šv. Kryžiaus bažnyčią, 4600—4602 So. Wood St. Atsišaukit pas Joseph J. Elias, 4600 So. Wood St., Chicago, Ill. (43)

PAIEŠKOJIMAI.

Ant pardavimo saliunas su fornišiais geroje lietuvių apgyventoje vietoje. Biznis yra geras, bet savininkas turi išvažiuot į Westus. Atsišaukit 3428 Auburn Ave. (41)

Ant pardavimo 3 familijų namas geroje lietuvių apgyventoje vietoje, savininkas turi išvažiuoti į krajų. Viskas randasi priešais lietuvių bažnyčią. Gera proga lietuviui. Atsišaukit pas:

Martin Paškevič,
4530 S. Wood St. (44)

Paieškau savo pačios, kuri paliko mane 3 d. Gruodžio 1909 m. Jos vardas Magdalena Judelkienė, po motinai Zemgulaitė. Girdėjau, kad yra mirus. Meldžiu jos pačios, arba kas apie ją žino, pranešti man, nes kitaip aš turėsiu vesti kitą.

K. Judelkis,
218 River St., Exeter, Pittston, Pa.

Paieškau Jono Caškaus ir sesers Julijonos Caškukės ,abudu paeina iš Suvalkų rėd. nuo Pilviškių. Pirma gyveno Baltimore, Md. Meldžiu pranašti:

Miss Mary Gvasdinskiutė,
324 Laman St., Kenosha, Wis.

JUOZ. RICKIS

781 Cliffort Av., Rochester, N, Y.

Jeigu, broli, liudnas buni, Vakarais liudnume žuvi, tai pas Rickį eik kasdieną, Jis priima kožną vieną Clifford Ave. Henry kampo. Lai kiekvienas atsilanko. Pirmas Lietuvių viešbutis;

Home Phone 5672.

Lietuviška Šokių Mokykla.

Mokina geriausiai ir greicziausiai visokius lietuviszkus ir angliszkus szokius, kur galima iszmokti su kellais vakarais gerai szokti, kad neturėsi sarmatos eiti bile kokioj Hallėj szokti. Mes užtikrinam iszmokinti jauną ar seną, kad žmogus gal pavaikszczioti, tai gal ir szokti iszmokti. Mokinam Utarnike Seredoj ir Ketverge vakarais, atdara nuo 7:30 iki 10:30. Norėdami mokintis meldžiam atsilankyti minėtais vakarais į Hallę po No. 3119 So. Morgan St. arti 31-mos gat.

Prof. F. J. A. L.

George J. McFadden

ATTORNEY AT LAW,
1400 Title and Trust Bldg.
100 Washington St.
Telephone Central 5076. Chicago.

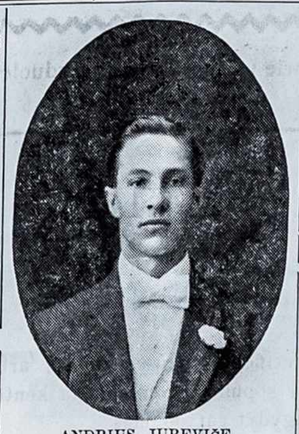

ANDRIUS JUREVIČE.

mūsų keliaujantis agentas Chicagoj ir apielinkėse. Pas jį galima užsirašyti "Kataliką" paduot apgarsinimus ir visokius drukoriškus darbus. 3236 So. Morgan St., nuo užpakalio. "Kataliko" Išleistojas.

MOKYKLA ŠOKIŲ.

Prof. Julius S. užtikrina, kad išmokys šokti kiekvieną jauną ar seną. Išmokina valcą 6 ryšių ir taip, kad gali drąsiai eiti šokti publikoje. Taip-gi jis išmokys ir kitus šokius su 6 vakarais; vakare nuo 8 valandų iki 11. Kas moka vaikščioti, tas gali išmokti ir šokti. Kas nori mokytis tegul ateina į svetainę, po numeriu, 2119 So. Halsted St., mokinu kas dien, aprat šventų dienų. Prof. S. praneša visiems, kurie nori išmokti tuos šokius, kad ateitų sekančio adreso: 2124 So. Halsted St. Ofisas ant 3-čių lubų. Atdaras nuo 6 iki 8 val. vakare. Nedėliomis nuo 8 val. ryto iki 6 val. vakare.

Taipgi išmokinu buck 8 wing; buck skirt; irish jig; sapnish clog; spanis waltz; waltz two step ir walt side step ir 95 kitus.

THE ATLAS CLOTHING CO.

ST. KUCZIS Lietuviszkas Klerka
1800 iki 1806 Blue Island Ave., kamp. 18th St.

Ateikite Pas Mus

Del Rudeniniu drapanu

Duosim jums geresnius tavorus kaip kiti. Mųsų specijališki rudeniniai drabužiai tiktai po

$14.85

ir yra geresni kaip kad budavo parduodami už tą kainą ir yra taip peri, kaip kad visame mieste parduodami po $18 ir 20. Turime visokių spalvų ir naujausių madų rudeninius drabužius storiems, ploniems ir aukštiems ir širdingai priimsime visus, kurie pas mus atsišauks. Parodysime kaip dailiai jie stovi ir tinka. Jaigu norėtumet pigesnių kaip 14.85 tai turime visokių kitų, parduosim nuo

$10.00 Iki 25.00

Telephone Drover 285

Kleker's Photo Studio

didžiausia fotografijų studija mieste. Fotografistas pribuna į namus ant paszaukimo. Užvesta viskas pagal naujausią madą. Padarome visokias fotografijas kogeriausia. Geriausia atliekame veselijų, kliubų ir visokių grupų paveikslus ypatingai kolornotus. Padarome isz mažų fotografijų didelius paveikslus. Taipgi padarome visokius rėmus paveikslams, szliubo paliudijimams ir tt.

1645 West 47-th Street, CHICAGO.

Ko tu šauki broli? Na-gi kad mano burna labai sausa, tai begu pas

VINCA SKRABULI

o ten gausiu milžiniszką stiklą alaus iszgerti ir havanos cigarų parukyti.

1500 Adams St. Gary, Ind.

Telephone Gary 182

J. T. Wachowski

ADVOKATAS

Varo provas suduose kopasekmingiausiai. Reikale kreipkitės po antraszu:

Broadway & Seventh Ave.
GARY, IND.

Sučedysit sau pinigus pirkdami drabužius, ir čeverykus Pas mus.

Klauskit AUGUSTINO KRIUKAS lietuvio pardavėjo.

Mes duodam Albert Lurie Pirklystės Markes. Czėdykit jas!

Moterų Vilnones Dreses pasiutos iš storm serge materijos, apsiuvinėtos su juodu Bengaline šilku, raudonos, mėlynos ir rudos, didumai nuo 14 iki 20 metą, parduosim už mažą kainą **$9.95**

Mergaičių koloruotos Dresės pasiutos iš Galatea materijos, jekė puikiai apsiuvinėta su koloruotais mezginiais, su perlo guzikais, su kvoldais andarokučiai, nuo 6 iki 14 metų parsiduos po **$1.65**

Moterų Lininės Jekės sukvolduotos arba su puikiais apsiuviniais, išprosyti kalnieriai ir mankietai, visokio didumo, per šitą išpardavimą **$1.25**

Moterų Szilkines Jekes pasiutos iš Messaline šilko, paprastai arba su apsiuviniais, visokio koloro ir didumo 5.00 vertės, dabar tik **$2.95**

Trumpi Kotai pasiuti iš puikios juodos materijos su velvetu apsiuti kišeniai ir mankietai, nuo 13 iki 17 metų parsiduos po **$8.8.5**

Siutai pasiuti iš čystos vilnos Beaver materijos, kotas 35 colių ilgio, satino pamušalas, su kvoldais andarokai, visokio, dabar parduosim po **$10.75**

Vyrų ir moterų čeveryk.

Moteru Czeverykai naujos mados, box calf, vici kid, gunmetal arba vici kid, su guzikais arba šniurais, per išpardavimą nuo **$4.00** žemyn iki **1.50**

Vyru Czeverykai naujos mados su šniurais arba gušikais, box calf, velour arba vici kid skuros, gerai nešiojasi, dabar tik **1.50**

Vyru apatiniai drabužiai rudo koloro, extra dručiai padirbti, geri dėl žiemos, siutas tik **39c**

Albert Lurie & Co.

1816-1818-1820 Blue Island Ave.

D. Labunskas savin. Tel. Monroe 890

KASYNO

Szalti ir karszti užkandžiai. Ruimai dėl moterų. Europoslaikr asciai, Bilijardų stalai

1122 Milwaukee Ave., Ant antrų lubų.

CHICAGO, ILL.

Jonas Czeplevicze

Užlaiko

Pirmos Klesos Saliuną

Szaltas alus hardi arielka ir kvepianti Havanos cigarai. Gera užeiga dėl visų.

3328 S. Halsted St. kerte 33 pl.

Lietuviškas Saliunas

PETRO JAUKSZCZIO

Oi vyreli alus, o stiklai milžiniszki, geriausias vynas dektinė ruginė o cigarai tai net isz paczios turkijos kaip rukai tai net dumai kvepia.

2158 W. 23rd ST.
kertė Leavitt st Phone Canal 4019

TELEPHONE YARDS 1136

GERKIT

Gottfrieds Malt Extract ir Gottfrieds

geriausią alų o busite sveiki.

Bonkinis departamentas 2502 Wallace St.

GOTTFRIED BREWING CO. CHICAGO, ILL.

Telephone Yards 1454

WM. E. FURLONG

FIRE INSURANCE

3502 So. Halsted Street, Chicago, Ill.

Jusu Namuose

Jųs norit geriausią—niekas nėra geresniu dėl jųs draugų. Kiekvienam name turėtų rastis zopostas geros arielkos dėl priėmimo savo pažįstamų ir dėl apsisaugojimo ligų, kiekvienas gydytojas velina **Solo Rye**

Riebus Skanus Szvelnus Labai yra tinkanti arielk. dėl šeimynų.

IMKIT BUTELI NAMO SZENDIE
STRAUS BROS. CO.
Iszdirbejai Chicago
T. Padlackis, lietuvis agentas

"Matymas yra tikejimas"

ANTANAS MARTINKUS

Mųsų lietuviai pardavėjai Antanas Martinkus, Antanas Tupikaitis ir Jurgis Kairis maloniai savo tautiečiams parodys mųsų tavoro gerumą, ir męs norime kad pamatytumet mųsų tavorą kuris mums davė tokį populiariškumą.

Vyrų gatavi siutai $7.50 iki $28.00

Męs teipgi padirbam siutus jųs pritikimui už kainą pradedant nuo

$18.00 - $40.00

ANTANAS TUPIKAITIS

MORRIS & GOLDSCHMIDT

CLOTHING, HATS, FURNISHINGS & SHOES

1922-1932 So. Halsted St., : tarpe 19tos ir 20tos gatvės

Krautuvė atdara vakarais išskiriant Seredos ir Pėtnyčios vakarus. Atdara Nedėlios ryte iki 12 valandai.

VIETINĖS ŽINIOS.

Suskaičius rinkėjų pavardes, kurie pereitoj subatoj registravosi, pasirodė, kad šiais metais pirmą registracijos dieną skaičius pavardžių užuot pakilti, nupuolęs ant 12 nuošimčių žemiau nei pirm poros metų. Tečiau šiais metais registruotasi ant 13 nuoš. daugiau nei 1906 m.

Abelnai pereitoj subatoj užsiregistravo 235.095 piliečiai 1.400 precinktuose. Politikieriai turį viltį, kad prieš sekančią registraciją, ty. spalių 18 d., agitacija atsieksianti savo tikslą ir būsią patraukta registruoties dar nors 200.000 piliečių daugiau, kurie pereitą sykį pamiršo savo pilietiškas priderystes.

Demokratai pereitaja piliečių registracija labai neužganėdinti. Jie, sakoma, susekę naują majoro Busse's skandalą. Išeita kadangi eikštėn, jog majoras su policijos viršininko pagalba sulaikęs nuo registravimosi visus sau neprielankius policijantus. Jų skaitlius siekiąs 1.300. Subatos ryte tie policijantai iš savo precinktų išsiuntinėta į kitur ir tokiuo būdu užbėgta jiems užsiregistravimas. Pocijantai, sakoma, labai įnirtę ant tokios politikos ir, regis, surinks $80.000 žadėtą kapitalą, idant su ano pagalba būtų galima prašalinti dabartinė miesto administracija.

Tarpe policijos didelis neužganėdinimas iš dabartinės miesto administracijos. Ateinančiai kampanijai policijantai deda aukas, regis, kiekvienas aukoja tam tikslui po $20. Policijos viršininkas tai žino, tečiau negali užbėgti, nes renkantis aukas komitetas susekti negalima.

Pereitoj subatoj prasidėjus kelionė lėktuvais iš Chicagos į New Yorką už $25-000 dovanų. Tečiau viskas taip neinasi, kaip turėtų būt. Tai oras blogas, tai vėl lėktuvai genda, tai kitokios priežastįs neleidžia aviatoriams leistis ton tolimon kelionėn. Tame konteste dalyvauja 6 aviatoriai.

Chicagoj apsireiškę netikri 10 doleriniai banknotai. Menkai kuo atskiriami nuo tikrųjų. Jų numeris R 55.962.

Spalių 18 dieną atsibus prieš rudeninius rinkimus registracija. Nepamirškite užsiregistruoti!

Katalikų vyskupas Chicagos dijecezijos nupirko dabar nuo Fred'k H. Bartlett & Co. 12 lotų (½ bloko) žemės ant piet-rytinio kampo 15-tos gatv. ir 50-tos Ave., žinomos kaipo Grant Locomotive Works Subdivisija. Toji žemė paskirta lietuviškai bažnyčiai ir mokyklai, kurią tuojaus pradės statyti.

Pastatymas bažnyčios ir mokyklos atgaivįs šią miesto dalį. Ten randasi didelės dirbtuvės, kaip antai Western Electric, kurioje dirbama net "overtime" ir kasdien priimama nauji darbininkai, kurių reikalaujama net per apgarsinimus ant strytkarių.

Bartlett & Co. turi daugybę lotų ant pardavimo aplinkui būsiančią lietuvišką bažnyčią, pažiurėk į jo apgarsinimą.

DIDELĖS PASEKMĖS.

Mes galime susekti iš historijos šimtus pavyzdžių, parodančių, kaip nedaugeliu kuo dasiekiama didelių pasekmių; bet ir kasdieną tokius pavyzdžius galime matyti ypač atsitikimuose su ligomis. Sunki liga gali būt išgydoma, didelis skaudulys gali būt beveik ant syk sustabdomas tik keliatu dozų gerų vaistų, Žmogystė, nustojusi apetito, nusilpnėjusi, praradusi energiją, labai tankiai gali atgauti sveikatą, išgerdama Trinerio American Elixiro iš kartaus vyno. Jos apetitas sugryž ir virinimo organai sustiprės ir vėl pradės veikti, kaip priguli. Šis vaistas, kurs nesenai dar tapo pagerintas, pridėjus į jį daugiaus gydančių žolių, pasiekia puikų rezultatą vidurių, žarnų, kraujo ir nervų gydyme. Šito vaisto sutaisymas yra patvirtintas valdžios. Vaistų sankrovose. Jos Triner, 1333—1339 So. Ashland Ave., Chicago, Ill.

LUMIR SEVERA.

P. Lumir Severa, sunus W. F. Severos, užėmė užveizdėtojo vietą pas W. F. Severa Co. išdirbėjų gyduolių m. Cedar Rapids, Iowa, ir dabar prižiurės gyduolių išdirbimo skyrių. P. Lumir Severa pirmiausia baigė viešą mokyklą, o pabaigęs aukštesnę mokyklą, įstojo į garsų universitetą Iowoj, paskui persikėlė į universitetą į Ann Arbor, Mich., kur užbaigė mokslą ir gavo diplomą A. B. (Artium Baccalaureus). Pabaigęs mokslą čia, nuvyko į Europą studijuot mokslą ten. Sugrįžęs įstojo ant aptiekoriško kurso į Philadelphia College of Pharmacy, o užbaigęs tą mokslą gavo diplomą P. C. (Pharmaceutical Chemists). P. Lumir Severa ne tiktai puikiai mokinosi universitetuose, bet ir vakacijų laike dirbo labaratorijose ir čia susipažino su visais gyduolių išdirbimais. Jisai valdo išdirbimo skyrių. Jisai geriausia supranta tą mokslo šaką, nes ant to yra pašventęs ilgus metus.

W. F. Severos mieriu visados buvo užlaikyti tiktai geriausia žinančius savo mokslo šaką darbininkus, o paskyrimas p. Lumiro Severos už užveizdėtoją dar pagerina mūsų išdirbima. P. J. H. Vosmek, sekretorius ir užveizda, kuris yra labai išsilavinęs toje mokslo šakoje universitete Iowa valstijos. Vyriausiu gydytoju yra Dr. F. J. Dvorak, pabaigęs mokslą Rush Medical College Chicagoje, kuris praktikavo geriausiame ligonbutyje ir turi geriausią patyrimą.

Kožnas tos firmos departamentas turi atsakančiausius darbininkus ir pats W. F. Severa tos kompanijos pirmininkas ir uždėtojas stengiasi atlikti viską kogeriausia.

Paklausk tų, kurie vartojo Severos Gyduoles, o jie papasakos apie jų naudingumą.

Atsikratyk nuo Skausmu

strėnose, krutinėj, rankose, kojose, arba kitokių kuno sopulių. Neužsimoka kentėt kad gali pasigydyt vartodamas

SEVEROS ŠV Gothardo Aliejų

Šimtai laiškų, aplaikytų iš visų šalių pasako apie pastebėtiną ir greitą pagalbą nuo visokių skausmų.

Tiktai kelios eilutes iš nekurių laiškų:

"Severos Aliejus Šv. Gothardo išvarė visus reumatizmo skausmus—"
"po kelių patrynimų skausmas šone pranyko—"
"puiki gyduolė nuo užsidrėskimų, sutinimų ir žaizdų—"
"po dviejų patrynimų mano skausmai pranyko—"
"vartojau tą Aliejų nuo sprando su geriausia pasekme—"
"labai greitai išgydo neuralgiją—"
"yra tai geriausias linimentas nuo sutynimo, žaizdų ir karščio—".

Kaina 50 centu.

Knygutė jųsų kalboje duodasi dykai su kiekviena bonkute.

Severos Gyduoles gausite aptiekose. Neimk kitų. Reikalauk "SEVEROS".

Žarnos yra vieta daugelio kenkimų, o jaigu tuojaus negydysi, tat pagalios turėsi pražuti. Nėra geresnių gyduolių-dėl žarnų kaip

Severos Gyduoles nno žarnu ir viduriu.

Kaina 50c ir $1.00

Žmogaus Maszina ir jos svarbiausios dalįs kartais silpsta, o tą silpnybę reik atgaivint. Tavo silpnumas bus atgaivintas, gromuliavimas sugrąžintas, kraujas atnaujintas vartojant

Severos Gyvybes Balzamą

Kaina 75c

Roda per laiškus visiems veltui.

W. F. SEVERA Co. CEDAR RAPIDS IOWA

White Eagle Brewing Company

Vienatinis Lenkiškas Bravoras

KONTROLIUOJAMAS LENKIŠKAIS SALIUNISTAIS

1703-1715 SO. ASHLAND AVE., Netoli 18tos gat.

White Eagle Bravoras išdirba taip gerą alų, kaip kokis nors senlausias bravoras pasaulyj. Kiekvienas lenkas arba lietuvis norėdamas uždėti saliuną, tegul pirmiausia atsišaukia prie White Eagle Bravoro, o persitikrįs, kad patarnavymas yra širdingas ir patarimai teisingi. Perdėtiniai White Eagle Bravoro apreiške visuomenei, kad tame Bravore galima gauti alus bačkose tam tičia vlrytas ir tam tičia pataisytas su visokiais budais pagerinančiais sveikatą, sudrutina nusilpusius, pagelbsti vidurlams sumalt. Tas alus yra žinomas po vardu

"WHITE EAGLE SPECIAL BREW."

VISADA REIKALAUKIT TO ALAUS.

Su pagarba

L. RUTKOWSKI, Prez. — J. A. PELKA, Sekr.
S. WLEKLINSKI, Vice-prez. — S. BELINSKI, Kasierius.

DIREKTORIAI:

J. F. BALCER, B. L. MACIEJEWSKI, P. NIEDZWIECKI, H. NOWAK, J. CICHOCKI, FR. GORZYNSKI, J. KOLBUSZ.

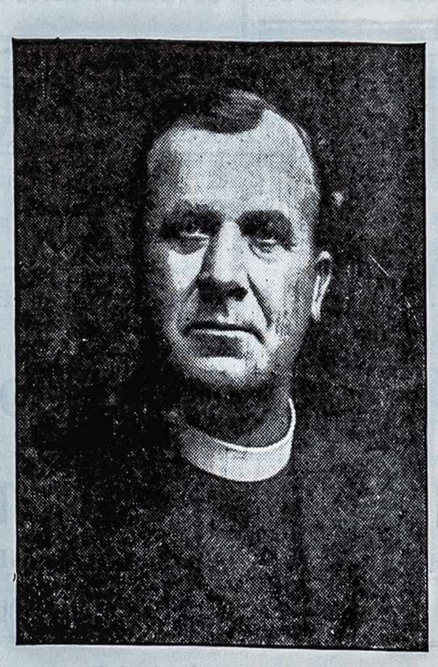

Kun. Juoz. Karpinskas
parafijos szv. Stanislovo iszgydytas nuo
Kataro ir Peršalimo
per vartojimą

ZOZON

ZOZON yra nauja gyduolė patvirtinta kun. Karpinskio kaipo geriausia gyduolė ant svieto nuo viduriu kataro peršalimo viso sistemo, kosulio, nerviškumo, stokos kraujo, negromuliavimo, abelno silpnumo ir yra geriausiu sustiprintoju silpnu ir ligoniu.

Kas nori gauti ZOZON lai rašo pas

Zozon Remedy Co.
CHICAGO

ir indeda Money Orderį į registruotą laišką o męs išsiusim per expresą.

Kaina $1.00 6 bonkos $5.00.

GAUNAMA KRZYWINSKIO APTIEKOJ
3149 So. MORGAN STREET

Atidarymas Dirbtuves

in Lena Park, Indiana

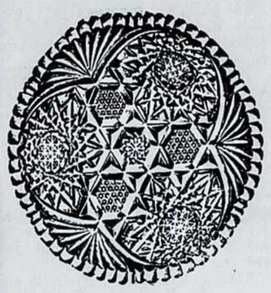

ABSOLUTIŠKAI DYKAI

Puikę Piauto Stiklo Torielką

duosime kiekvienam kuris pirks lotą šį Nedėldienį. Šita puiki dovana yra padirbta naujoj Piauto stiklo dirbtuvėj Lena, Park, Indiana.

Didele Ekskursija in Lena Park, Ind., Ned. 16 Spalio

C. C. & L. R. R., galžkeliu, Illinois Central stacija, Tikieto kaina ten ir atgal 50c.

Atsilankykit ir pamatykit musų naują dirbtuvę, ir kaip joj dirbasi teipgi kaip greit Lena Park stato.

Išpardavimas lotų po $10 kožną už pinigus, tikrai verti $50 iki $150. Teipgi daugiau lotų šale dirbtuvių ir gelžkeliu po $25 už kožną, verti $300. Abstraktus, užrašus ir dytus padirbam dykai. Atsilankyk ir daryk pinigus.

Treinas išeina iš **Illinois Central Stacijos,** 12th St. Station prie Ežero, 9:15 ryte. Mųs treinas stoja prie 31st St., 43d St., 53d St. (Hyde Park), 63rd St. (Woodlawn), Grand Crossing, Kensington ir Hammond, kur pasažierius paims dėl Gary, Indiana Harbor, East Chicago, Hegewish ir Blue Island.

The Square Realty Co.
(NOT INC)
85 Dearborn Street — Chicago, Ill.

KAZIMIERAS RADZEVICZE

Tuojaus szale Lehigh Valley dypo. Visokių arielkų ir alaus didelis zopostas, taipgi ir isz Europos visokių vynų, cigarų ir visokių valgių ir olsterių. Pakelevingi gali gauti nakvynę ir prieteliszką rodą visame. Taipgi parduodu szipkortes ant visų linijų ir siunczіu pinigus į visas dalis svieto pigiausial ir sauglai.

121 E. Centre St., Shenandoah, Pa.

Urbanowicz — PHOTO & ART STUDIO — 4841 ASHLAND AVE.

Telephone Yards 3164

Atsakančiausias Lietuvis **Fotografistas.**

Phone Canal 1198 — Uzdėta 1886 m.

Juozas G. Dailydis.

Lietuvis Pardavejas

Apgarsinu Lietuviams kad pas mus Rudeninei ir Žieminei Vyriški Drabužiai konogeriausi, ir konopuikiausios mados yra. Didžiausia UNIOS Krautuvė vyriškų Drabužių ant WEST SIDES.

Siutai geriausios materios pas mus — J. J. DVORAK & Co. MANUFACTURERS OF UNION MADE CLOTHING — Siutus siuvam ant Orderio.

Unijos Krautuve visokių Vyriszkų Aprėdalų.
1853-55 Blue Island Ave., tarpe 18-19 gat. Chicago.

DR. A. L. GRAICZUNAS

Pasekmingai gydau visokias ligas vyrų, moterų ir vaikų, neaplenkiu ir paslaptingų Atsišaukiantiems iš kitur suteikiu sąžiningus patarimus per laiškus.

3312 So. Halsted St., Chicago, Ill.

Telefonas Yards 3162.

Telephone Yards 3547

C. J. KILL

kontraktierius

Perveżimo ir pakėlimo namų.

Visus užkalbinimus atlieka kuoveikiausiai.

939-33rd Pl. — Chicago, Ill.

DIVISION IRON WORKS

AND MACHINE SHOP

W. GRACZYKOWSKI
SAVININKAS

Dirbtuve

Geležiniu inrankiu ir invairiu daiktu prie budavojimo visokiu namu.

Visokius geležinius įrankius budavotojams padirbam isz pliano. Specialiszkos kainos kontraktieriams. Atliekame visokius mechaniszkus darbus ir taisome.

Priimame užsisakymus nuo $12.00. Aptvėrimai sztankietomis nuo $25. Dubeltavi varteliai nuo $10, pavieni nuo $5. Specijaliszkos kopėczios apsisaugojimui, geležinės nuo $12. Grotos ant langų, kryžiai ir tt.

DIRBTUVE
1317-19 W. Division st.
Tel. Haymarket 255 Chicago