Pirmas Lietuvių Darbininkų Dienraštis
Išeina Kasdien, Apart Nedėldienių

LAISVĖ
LITHUANIAN DAILY

Darbininkai Visų Šalių, Vienykitės! Jūs Nieko Nepralaimėsit, Tik Retežius, o Išlaimėsit Pasaulį!

No. 250 Telephone, Stagg 3878 Brooklyn, N. Y., Pėtnyčia, Spalių (October) 19 d., 1928 Pavienio Numerio Kaina 4c Metai XVIII, Dienraščio X

VAJAUS PASEKMĖS

Massachusetts draugai sujudo darbuotis ačiai "Laisvės." Drg. G. Shimaitis praneša, kad darban stojo šie draugai: A. Sauka, Montello, Mass., J. Povilaitis, North Abington, Mass., J. Lavas, Stoughton, Mass., A. Embrazas, Middleboro, Mass. Be to, gavome pranešimą, kad d. A. Buividas iš Dorchester, Mass., žada pulti So. Bostoną, kad gavus naujų skaitytojų, nes patys So. Bostono draugai pusėtinai snaudžia.

Geo. Shimaitis Ima Viršų

Išrodo, kad d. S. Reikauskui reikės gerokai paprakaituoti, jeigu norės sukirsti d. Shimaitį. Štai kaip dabar stovi vajininkai:

Geo. Shimaitis 20
Montello, Mass.
S. Reikauskas 16
Shenandoah, Pa.
M. 8½
Philadelphia, Pa.
K. Joneliunas 4½
Akron, Ohio.
J. Gabužis 4½
Binghamton, N. Y.
S. Petkienė 4
Great Neck, N. Y.
J. D. Sliekas 4
Pittsburgh, Pa.
J. Sinkauskas 4
Paterson, N. J.
B. A. Beleckienė 3
Akron, Ohio.
K. Terzienė 3
Detroit, Mich.
L. Smilga 3
Bridgeport, Conn.
A. Misevičius 3
Detroit, Mich.
A. Smith 3
Philadelphia, Pa.

Prisiuntė naujų skaitytojų šie draugai: J. Urban, Grand Rapids, Mich., P. Slekaitis, Scranton, Pa., S. Krestek, Philadelphia, Pa., J. Bartkus, Waterbury, Conn., F. Kvedaras, Bloomfield, N. J., J. J. Mockaitis, Bridgeport, Conn., K. Aksomitauskas, Chicago, Ill., M. Švegždienė, Easton, Pa., J. Stanys, Baltimore, Md., Ig. Baches, Union, N. J., J. Ruseckas, Irvington, N. J., J. Gluoksnis, Scranton, Pa., L. Jozel, Inglewood, Cal., V. Vasiliauskas, Philadelphia, Pa., E. Sheputis, Detroit, Mich., M. Dobrovolski, Toronto, Canada, J. J. Bakšys, Worcester, Mass., A. Buivid, Dorchester, Mass., J. Simutis, Nashua, N. H., L. Endziulis, Brooklyn, N. Y., B. Jokubonis, Brooklyn, N. Y.

North Caldwell, N. J. — William S. Meyers iš Little Falls medžiodamas netoli nuo čia atrado medy kabantį negyvą žmogų. Vėliaus sužinota, kad tai buvo tulas P. Kaiser iš Elizabeth.

A.L.D.L.D. Antra Knyga Gatava; Tuoj Siuntinėsime

Smagu yra pranešti A. L.D.L.D. nariams, kad antra knyga, tai yra, "Argentina ir Ten Gyvenantieji Lietuviai" jau gatava. Knyga susideda iš 192 puslapių. Knygoje apart aiškaus ir nuodugnaus aprašymo Argentinos lietuvių gyvenimo, telpa kelioliką puikių paveikslų. Knygą pradėsime siuntinėti nariams apie 22 dieną šio mėnesio.

A.L.D.L.D. kuopos ir atskiri nariai turi dėti didžiausių pastangų, kad gavus kuodaugiausiai naujų narių; ypatingai tas darbas turi būti varomas pirmyn dabar, laike agitacijos mėnesio.

J. Alekšis,
ALDLD. Centro Sekret.
(250—251)

Įgrūdo Kalėjiman už Priešinimąsi Anti-Evoliucijos Įstatymui

LITTLE ROCK, Ark. — Už kovojimą prieš sumanytą Arkansas valstijoj anti-evoliucijos įstatymą, trečiadienį čia tapo į kalėjimą įgrūstas Charles Smith iš New Yorko, prezidentas Amerikoniškos Asociacijos Skleidimui Bedievybės. Sekantį mėnesį tasai sumanytas įstatymas bus leidžiamas visuotinam balsavimui. Smith atvykęs čia kovojo prieš jį; tapo suareštuotas ir nuteistas užsimokėti $25. Atsisakius užsimokėti, tapo patalpintas į kalėjimą.

Jis atvyko čia kelios dienos atgal vesti kampaniją prieš sumanytą anti-evoliucijos įstatymą, draudžiantį mokyti valstijos mokyklose evoliucijos teoriją. Jis čia atidarė bedievių raštinę. Policija užgriebė jo literatūrą ir plakatus.

Sušaudė Komunistą

LUCCA, Italija.— Ketvirtadienį, saulei tekant, Italijos fašistinė valdžia sušaudė Michele Della Maggiore, komunistą, už komunistinį veikimą.

Jam fašistai primetė nužudymą dviejų fašistų.

Trečiadienį specialis militarinis tribunalas nuteisė jį sušaudymui.

Rengiasi Nukapoti Algas ant Penkių Nuošimčių

WEBSTER, Mass.— Šiame mieste Grosvenor Dale tekstilės kompanija planuoja nukapoti darbininkams algas ant penkių nuošimčių su pabaiga šio mėnesio. Taipgi planuoja įvesti didesnio skubinimo sistemą.

Slater dirbtuvės ir kitos tekstilės dirbtuvės šiame mieste taipgi planuoja tą patį daryti.

500 Protestavo prieš Augštą Mėsos Kainą

Cleveland. — Pereitą savaitę čia Darbininku (Komunistų) Partijos Trečias Distriktas buvo surengęs protesto mitingą prieš augštą mėsos kainą. Dalyvavo suvirš 500 darbininkų vyrų ir moterų.

Pastaruoju laiku čia mėsos kaina veik dvigubai tapo pakelta.

Pardavikas Lewis Kalbėjo Už Hooverį per Radio

New York.— Trečiadienio vakara New Yorke per radio kalbėjo John L. Lewis, sudaužytos mainierių unijos pardavikiškas prezidentas. Jis agitavo piliečius balsuoti už Hooverį į prezidentus.

Shanghaius. — Susikūlus Chinijos laivu kompanijos dviems pakraščio laivams netoli Taku, nuskendo laivas Yung Hsing, ir 60 iš 300 jo pasažierių žuvo; taipgi žuvo 10 įgulos narių.

Sako, Hooveris Buvo Išsižadėjęs Amerikos Pilietybės

WASHINGTON. — Republikonų nacionalio komiteto pirmininkas Work susirūpinęs paleistomis kalbomis, kad republikonų kandidatas į prezidentus, Herbert Hoover, yra išsižadėjęs Amerikos pilietybės ir patapęs Anglijos piliečiu. Work neskelbia, kas tą paskalą paleido. Work tačiaus sako, kad paskalas yra pasekmė pasirodymo dviejuose ar trijuose atsitikimuose tarp 1909 ir 1914 metų Londone Hooverio vardo "Suraše visų asmenų, kurie turi teisę balsuoti." Hooveris tuomet gyveno Londone. Work bando užginčyti, kad Hooveris nebalsavęs ir kad jis nebuvęs Anglijos piliečiu.

Vokietijos Komunistai Surinko 2,000,000 Parašų Prieš Militarizmą

BERLYNAS. — Vokietijos komunistai, kovodami prieš socialdemokratų kontroliuojamos valdžios programą budavoti karinius laivus, rinko parašus išreikalavimui visuotino balsavimo kreiserių budavojimo klausime. Surinko 2,000,000 piliečių parašų. Bet socialdemokratai visokiais būdais kovojo, kad komunistai nepasiektų darbininkų balsavimo klausimu. Dabar socialistai su reakcionieriais sako, kad komunistai nesurinko 4,000,000 parašų, kaip įstatymas reikalauja, ir del to jų sumanymas visuotino balsavimo tapo atmestas.

Prieš komunistus socialistai naudojo radio ir kitokius būdus, o komunistams buvo uždrausta naudoti radio. Komunistai turėjo rinkti parašus stuba nuo stubos, susirinkimuose, demonstracijose.

Išveja Svetimšalius Darbininkus iš Rumunijos

Budapest, Vengrija.—Rumunijos valdžia davė įsakymą išdeportuoti svetimšalius darbininkus, atvykusius iš Transylvanijos ir Vengrijos. Tas patvarkymas paliečia 650,000 darbininkų. Dauguma jų dirba cukraus ir odos išdirbystėse.

HICKMANAS BUS ŠIANDIEN NUŽUDYTAS

SAN QUENTIN, Cal. — William Edward Hickman, kuris kiek laiko atgal nužudė Los Angeles bankierius Parker jauną mergaitę Marion, pagriebęs ją tikslu išgauti pinigų nuo jos tėvo, šiandien rytą bus nužudytas už žmogžudystę.

Sulaikyti Plėšikai

Šiaulių kriminalė policija sulaikė plėšikus Matą ir Kazį Šimkus, Juozą Šimutį ir Praną Požerauską. Jie visi yra Kelmės miesto gyventojai. Išaiškinta, kad yra padare daug plėšimų.

Padėti sunkiųjų darbų kalėjiman.

Sovietai Padarė Kontraktą su General Electric Kompanija

WASHINGTON.— General Electric Kompanija ir Amtorg (Sovietų prekybos organizacija Amerikoj) praneša, kad Sovietų valdžia padarė kontraktą ant vienuolikos metų su General Electric Kompanija del pristatymo elektros mašinerijos Sovietų Sąjungai už $26,000,000. Kompanija sutikusi duoti Sovietams ilgo termino kreditą.

Per pirmuosius du metus Sovietai nupirks mašinerijos ne už mažiaus, kaip už $5,000,000 ir ne už daugiau, kaip už $10,000,000. Prieš išgabenimą mašinerijos Sovietai turės užmokėti 25 nuošimčius, o kita dalis bus užmokėta bėgy penkių metų nuo dienos pasiuntimo.

Tai yra didelis Sovietų laimėjimas Amerikoj iš biznio atžvilgio. Jeigu dabar tokia milžiniška kompanija padarė kontraktą su Sovietais, tai, sakoma, kitos kompanijos ir finansieriai ją paseks greitu laiku.

Ta milžiniška Amerikos kapitalistų kompanija po vienuolikos metų sulaužė kredito blokadą.

Reikalauja Resyverio Klaniečių Organizacijai

Sako, Subankrūtavus Bevedant Kampaniją už Hooverį

ATLANTA, Ga.—Ku Klux Klan organizacijos narys C. T. Rice patiekė Jungtinių Valstijų Distrikto Teismui peticiją, reikalaudamas "resyverio" (valdžios priėmėjo) Ku Klux Klan organizacijai. Jis nurodo, kad didieji organizacijos viršininkai taip išeikvoję organizacijos pinigus, kad dabar organizacija nebegali apsimokėti skolas — subankrūtavo.

Peticijoj kaltinama, kad organizacijos viršininkas Hiram W. Evans ir kiti oficialai praleido pinigus varymui agitacijos prieš gub. Smitho kandidatūrą. Vesdami kampaniją prieš Smithą, klaniečiai varo agitaciją už Hooverį. Jie Smithui priešingi del to, kad jis katalikas.

Peticijoj nurodoma, kad nežiūrint, jog nuo narių buvo surinkta $100,000,000, viršininkai tačiaus privedę organizaciją prie bankrūto.

Sovietai Praplės Gelžkelius

MASKVA.— Prezidiumas Valstybės Planavimo Komisijos nutarė, kad bėgy sekančių penkių transporto plėtimo metų būtų nutiesta 18,100 kilometrų gelžkelių linijų. Gale šio periodo abelnas gelžkelio išplėtimas bus viso 83,978 kilometrai. Įvykdymas to plano kainuos iki 1,895,000,000 rublių.

Nieko Negirdėt Apie Lakūną, Išlėkusį Per Atlantiką

LONDONAS.— Leitenantas H. C. MacDonaldas trečiadienį, apie 11:40 v. ryto (New Yorko laiku), išlėkė iš St. Johns, Newfoundland, mažu orlaiviu per Atlantiką į Angliją. Jis turėjo gazolino 100 galionų, užtektinai tik 24 valandų kelionei. Turėjo pribūti Anglijon 7:40 val. ketvirtadienio rytą, bet tuo laiku nepribuvo. Manoma, kad jis žuvo Atlantike.

Jo orlaivis labai mažytis. Sparnas tik 26 pėdų ilgumo nuo vieno galo iki kito. Kuomet tuščias sveria tik 800 svarų.

Priima Chang Tso-lino Sūnų į Nankingo Valdžią

NANKING, Chinija. — Kad sudrūtinti savo spėkas prieš Chinijos darbininkus ir biednuosius valstiečius, kurie eina su komunistais, Chinijos nacionalistų vadai nutarė susivienyti su juodžiausiais reakcionieriais, prieš kuriuos jie nesenai kariavo.

Nacionalistų lyderiai nutarė į valstybės tarybą paskirti nariu Chang Tso-lino sūnų, generolą Chang Hseuh-liang, Mandžurijos valdoną, kad "suvienyti Chiniją" po viena valdžia.

Sakoma, iš pradžios generolas Feng Yu-hsiang, kuris patapo karo ministeriu ir nacionalistų valdžios pildomosios tarybos vice-prezidentu, priešinosi jo paskyrimui, bet vėliaus sutiko.

Dabar reakciniai nacionalistai sako, kad Chang Tso-lino sūnus yra ištikimas Nankingo valdžiai, nors, esą, šiuo laiku dar negalima iškelti nacionalistų vėliavos Mandžurijoj.

Changas sutiko įeiti į nacionalistų valdžią.

Panaikino Sinclairo Šmugeliską Aliejaus Kontraktą

WASHINGTON.— Jungtinių Valstijų generalis prokuroras Sargent antradienį pranešė Roy O. West, vidaus reikalų ministeriui, kad yra neteisingas Sinclair kompanijos kontraktas, padarytas gruodžio 20 d., 1920 metais, su Jungtinių Valstijų valdžia del pirkimo aliejaus iš valdžiai priklausomo Salt Creek aliejaus šaltinio. Tą kontraktą padarė Albert B. Fall, kuomet jis buvo vidaus reikalų ministeriu, gavęs kyšių nuo Sinclairio. Dabar kontraktas tapo atšauktas ir aliejaus pristatymas Sinclairio Crude Oil Purchasing Kompanijai tapo sustabdytas.

Kalviu Išdirbo 53 Metus

Cherokee, Iowa.— Ed. J. Elfrink jau išdirbo kaipo kalvis 53 metus. Per tą laiką jis pakaustė 138,240 arklius. Jo kalvėj dar ir šiandien pakaustoma vidutiniai po dešimts arklių į dieną.

POLICIJA IŠARDĖ DAR VIENĄ KOMUNISTŲ MITINGĄ WILMINGTONE

Suareštavo Dar Keturis Komunistų Veikėjus; Susirinkimas Buvo Laikomas Ant Gatvės Negrų Distrikte

WILMINGTON, Del. — Šio miesto policija antru kartu išardė komunistų mitingą, surengtą trečiadienio vakarą.

Komunistai, negalėdami gauti svetainės iš priežasties policijos teroro, surengė masinį mitingą ant gatvės negrų distrikte, kad išaiškinti darbininkams Darbininkų (Komunistų) Partijos platformą. Policija išardė mitingą ir suareštavo Paul Crouch, Esther Markizon, Jennie Foranro ir Richard B. Moore, negrą.

Susirinko daug darbininkų pasiklausyti prakalbų, daugiausia buvo negrų. Moore aiškino susirinkusiems Darbininkų (Komunistų) Partijos reikalavimus lygybės teisių negrams. Policija pripuolė prie jo ir suareštavo jį ir jo draugus.

Kuomet Fosteris, komunistų kandidatas į prezidentus, buvo suareštuotas, tai policijos viršininkas grąsindamas pareiškė, kad "bile kitas komunistas, kuris kalbės šiame mieste, bus laimingas, jeigu pabėgs gyvas."

Dabar suareštuoti darbininkai randasi pavojuj.

Kuomet Fosteris buvo klausinėjamas, tai jis ištraukė iš policijos viršininko pareiškimą, kad komunistai persekiojami ir areštuojami todel, kad jie skelbia pilną socialę, ekonominę ir politinę lygybę negrams. Policijos viršininkas sakė, kad tai buvo jo nuomonė, jog tas gali sukiršinti negrus prie riaušių.

Vietos laikraščiai plačiai rašo apie komunistų dalinamus lapelius negrų klausime, apie areštus. Antradienį laikraščiai ištisai atspausdino Fosterio prakalbą.

Trečiadienio vakarą Fosteris kalbėjo Baltimorėj. Šiandien kalbės Philadelphijoj.

Anglijos Kapitalistas Atakuoja Ameriką

LONDONAS.— Anglijos kapitalistai vis labiau ir labiau siunta ant Amerikos kapitalistų del biznio. Čia kalbėdamas kapitalistas Samuel, parlamento narys ir direktorius Shell Transporto Kompanijos smarkiai atakavo Amerikos imperializmą ir pareiškė: "Mes negalime pasitikėti Jungtinėmis Valstijomis. Jungtinės Valstijos bando kontroliuoti Angliją."

Amerikos Dainininkai Sovietų Sąjungoj

MASKVA.— Ponas Radamski ir panelė Williams, Amerikos dainininkai, turėjo pasekmingus koncertus Leningrade ir Maskvoj. O dabar išvyko į šešių savaičių kelionę po Volgos provinciją ir pietinę Sovietų Sąjungos dalį.

Sniegas Apsupo 400 Stirnų Medžiotojų

Denver, Colo. — Pereitą nedėldienį daug sniego prisnigo Colorado ir Wyoming valstijose ir šiaurinėj daly New Meksikos val. Sakoma, 400 stirnų medžiotojų yra sniego apsupti; nieko apie juos negirdėta. Organizuojama gelbėtojų grupės juos ieškoti.

Smithas Aplankė Lincolno Gimimo Vietą

LOUISVILLE, Ky.—Gub. Smithas, demokratų kandidatas į prezidentus, aplankė pirmutinio republikonu prezidento Abraham Lincoln grintelę, netoli Hodgenville, kurioj Lincolnas gimė. Pridėjo prie jos vainiką.

Suareštavo Du Komunistus Meksikoj

MEXICO CITY.— Trečiadienį čia policija suareštavo du komunistus, Eugenio Hermandez Garcia ir Cristano Hermandez, už skleidimą komunistų plakatų prieš Amerikos legionierius ir prieš Wall Streeto agentą ambasadorių Morrow. Tam ponui pataria, del jo paties gerovės ir del gerovės Meksikos liaudies, grįžti į Jungtines Valstijas.

Kelios dienos atgal būrys Amerikos legionierių atvyko į Meksiką. Meksikos valdininkai juos iškilmingai priėmė.

Užpuolė Darbininkų Partijos Raštinę Los Angeles

LOS ANGELES, Cal.— Toliaus tęsdami terorą prieš Darbininkų (Komunistų) Partiją, policistai užpuolė komunistų raštinę Los Angeles ir suareštavo Oliver Calson ir Aaron Grossberg. Dešimts kitų darbininkų buvo suareštuota, bet jie tapo paliuosuoti už penkių valandų.

Policija užpuolus išdaužė raštinę. Net langus išdaužė.

Drg. Mizaros Prakalbos

So. Boston, Mass., nedėldienį, spalių 21 d., 7 val. vakarą, Lietuvių svetainėj, kampas E ir Silver Sts., kalbės R. Mizara.

Maynard, Mass., penktadienį, 19 d. spalių, Rusų svetainėj. Pradžia 7 val. vakarą. Kalbės R. Mizara.

LITHUANIAN DAILY LAISVE
Published by
LITHUANIAN CO-OPERATIVE PUBLISHING SOCIETY, INC.
Every day except Sunday at 46 Ten Eyck St., Brooklyn, N. Y.

SUBSCRIPTION RATES:
Per year ---------- $6.00 | Foreign Countries ---------- $8.00

Entered as second class matter March 11, 1924, at the Post Office at Brooklyn, N. Y., under the Act of March 3, 1879

KATALIKAI IR SMITHAS

Katalikų dvasiškija visose šalyse veržiasi prie valdžios. Romos bažnyčios kunigų tikslas yra, kur tik galima, padaryt popiežių dvasinę valstybių galvą. Kardinolas Bellarminas, vienas iš žymiausių katalikystės rašytojų, sako, kad to tikslo reikia siekti visais būdais ir priemonėmis.

Bet dabartinėje Amerikos prezidentinėje kampanijoje jezuitai per savo organus "A m e r i c a," "Catholic World" ir kitus politikauja; sako, būk katalikų bažnyčia visai nesiekianti to tikslo—uždėt savo dvasinę kontrolę Amerikai, padaryt šią šalį popiežiaus kolonija.

Kai del kandidatūros į prezidentus, katalikiškieji bažnytininkai daro pareiškimus, kad už katrą jų parapijonai balsuos, už kataliką Smithą ar nekataliką Hooverį į prezidentus, tai yra pačių piliečių sąžinės dalykas; bažnyčia šičia neduodanti ir negalinti duot įsakymo balsuot už Smithą.

Baltimorės "Catholic" net viešai nupeikė vieną poniutę, kuri kreipėsi į katalikus, kad atiduotų balsus savo religijos žmogui Smithui.

Atsižvelgia į Aplinkybes

Katalikų dvasiniai vadai skaitosi su aplinkybėmis. Jie žino, kad jeigu atvirai varytų agitaciją, ragindami visus katalikus balsuot už savišką Smithą, tuom pakenktų pačiam Smithui. Nes Amerikoj katalikai aplamai sudaro tiktai apie penktą dalį visų gyventojų; didelė didžiuma — protestonai, kurių kunigai pietinėse ir vakarinėse valstijose ir taip kelią lermą prieš gręsiantį katalikų įsivyravimą šioj šalyj ir prieš Smithą, kaipo popiežiaus agentą.

Todel katalikų kunigija atranda, kad daugiau laimėsianti, "nekišdama religijos į politiką." Pažymėjimui savo amerikinio "pilietiškumo," kuniginė spauda nurodo įvairias katalikų organizacijas, kurios darbuojasi už republikonų Hooverį; desėtkai katalikų kandidatų į Jungtinių Valstijų kongresą ir į atskirų valstijų seimus kandidatuoja kaipo republikonai.

Dr. Fr. M. Schirp, prezidentas Vokiečių Katalikų Draugijų Sąjungos New Yorke, išleido viešą pareiškimą, agituodamas už nekataliką (kveikerį) Hooverį. Kalbėdamas apie Hooverio nuopelnus, jis, be kitko, sako:

"Jie (vokiečiai katalikai) nėra dėkingi. Jie žino, jog ponas *Hooveris išgelbėjo Vokietijos žmones nuo bolševizmo* ir nuo masinio bado po karo paliaubai..."

Yra ir daugiau katalikų vadų, kurie į Hooverį taip palankiai žiūri, kaipo į kontr-revoliucijos inžinierių. Jie atsimena, kad Hooveris, bešelpdamas Vengriją, taipgi suorganizavo buržuazines spėkas nuvertimui Vengrų Sovietų valdžios.

Priemenėse airių katalikų bažnyčių galima matyt skleidžiamą brošiūrą vardu "Ar katalikas gali būt prezidentu?" Išrodinėja, kad gali, ir kad jo katalikystė neikiek nekenkia šalies įstatymų vykdymui ir tarnavimui "abelniems" piliečių reikalams. Be to, primena, kad katalikų bažnyčia yra viena iš pačių drūčiausių tvirtovių Amerikos (buržuazinės) tvarkos. Sako, kilus kriziui, revoliuciniams darbininkų bruzdėjimams, katalikų bažnyčia sumobilizuos visas savo pajėgas kovai už dabartinę tvarką.

Šis pareiškimas pilnai sutinka dvasioje su minėto vokiečių katalikų draugijų prezidento pareiškimu, jog vienas iš vyriausių dalykų kandidatui į prezidentus — tai yra mokėt laužyt bei numalšint revoliucinį darbininkų judėjimą. Hooveris įrodė tą gabumą Europoj, o Smithas, kaipo New Yorko valstijos gubernatorius, įrodė Amerikoj savo griežtą pasiryžimą prieš kovojančius darbininkus, laužydamas bei klupdydamas streikus.

Amerikos katalikų dvasiškija, bendrai imant, malonėtų matyt Smithą išrinktą į prezidentus; tatai pakeltų josios politinę kozyrę. Bet kadangi Hooveris taipgi atsako vyriausiam tikslui, — kapitalizmo interesų apgynimui ir kovai prieš kairėjančius darbininkus, — tai jezuitams neblogas ir Hooveris.

Jezuitai Neatsisako nuo Savo Tikslo

Šioje prezidentinėje kampanijoje romiečiai bažnytininkai jaučiasi priversti labai atsargiai žingsniuot, kad patys sau nepakenktų; ir todel jie kol kas nedaro griežto muštro katalikams piliečiams, nesiunčia prakeiksmų tiems, kurie stoja už "nedaviarką" Hooverį. Bet jezuitai nepaleidžia iš galvos tos savo intencijos — mažu pamažu varytis linkui to, kad Jungtinėse Valstijose pastatyt katalikišką valdžią, kuri būtų ištikima ir popiežiaus sostui ir tuo pačiu laiku "iš visos sylos, iš visos dūšios" tarnautų Amerikos kapitalizmui, neatlaidžiai slopindama darbininkų judėjimą.

Šiuo atveju darbininkams visai nėra kas pasirinkt tarp Smitho ir Hooverio: abudu yra lygūs darbo žmonių priešai; abudu stambiojo kapitalo bernai.

Kas darbininkų ir dirbančiųjų farmerių reikalus atstovauja ir už juos kaujasi, tai tik Amerikos Darbininkų (Komunistų) Partija. Už šios partijos kandidatus, Fosterį į prezidentus ir Gitlową į vice-prezidentus, todel, ir balsuos visi klasiniai susipratę darbo žmonės.

Vokiečių Zeppelinas Skraidys po Jungtines Valstijas

Lakehurst, N. J.— Vokiečių dirižablis Grafas Zeppelinas, kuris pirmadienį čia atskrido iš Vokietijos, rengiamas kelionei po Jungtines Valstijas. Po to jis vėl grįš Vokietijon.

APŽVALGA

Protas, Jausmai ir Religija.

Kunigų "Šaltinis" (Nr. 35) aiškina savo skaitytojams santikius religijos su protu ir jausmais. Sako:

Religija atatinka ir patenkina protą, suteikdama šviesos svarbiausiems ir gyviausiems žmogaus kilmės bei likimo klausimams. Ji padaro mūsų žinojimo plotą turtingesnį, platesnį, tikresnį. Ji kelia, atitaiso ir švelnina mūsų jausmus, artindama sielą išorinėmis apeigomis ir vidujiniais kilniausios meilės akstinais prie Dievo, kiekvieno gero, grožio ir gyvybės Šaltinio. Religija veikia stiprinančiai valią, nes per religiją žmogus, silpna būtybė, gali jungtis su neribotos galios Dievu ir iš jo semti sau reikalingos energijos.

Tai, žinoma, teisybė augštyn kojomis apversta. Religija ištikrųjų yra mirtinas proto priešas. Protas reikalauja teisybės, žinojimo, tyrimo, jieškojimo ir tt., o religija tai visa atmeta. Paimkime tik porą pavyzdžių. Protas, tai yra, mokslas randa, kad mūsų žemė gyvuoja daug, daug milionų metų. Jinai neatsirado staiga. Jinai išsivystė. Tai rodo daugelio metų tyrinėjimas, proto jieškojimai. Tuo tarpu bažnyčia, tai yra, religija sako: Apie šeši tūkstančiai metų tam atgal koks ten barzdotas dievas mūsų žemę sutvėrė. Šičia, matote, jokio proto nėra. Čia protas atmetama. Čia arba tikėk biblijai, arba važiuok pragaran.

Antras pavyzdys. Protas tvirtina, po ilgiausių tyrinėjimų, kad žmogus išsivystė iš žemesnės gyvybės formos. Kiek daug knygų tuo klausimu prirašyta! Kaip daug laiko ir energijos padėta tyrinėjimui žmogaus kilmės! Tuo tarpu religija sako, kad taip pat tik keli tūkstančiai metų atgal tas pats barzdotas dievas nulipdė žmogų iš molio. Ir čia, vėl, matote, protas, jieškojimas, tyrinėjimas, griežtai atmetama.

Tas pats ir su jausmais. Religija nesuminkština žmogaus jausmų. Priešingai, religija išauklėja didžiausius fanatikus ir kerštininkus. Tą parodo istorija religijinių karų. Kryžiaus karai taip pat pasižymėjo baisiausiomis žmogžudystėmis ir didžiausiu kraujo praliejimu.

Arba paimkime kunigus ir davatkas. Tai žiauriausi elementai. Kunigas atlups iš žmogaus paskutini grašį ir paliks ji be duonos kąsnelio, jeigu tik pastarasis bus ant tiek kvailas, kad duos. O už piniga kunigas viską darys. Tik kelios dienos atgal Brooklyne katalikų kunigas palaidojo katalikiškose kapinėse su didžiausiomis bažnytinėmis iškilmėmis garsiausį pėšikų vadą, tulą Abbertamarco, kurį revolveriu nudėjo jo paties draugai.

Šių žodžių autoriui prisiėjo būti ant "burdo" pas davatkas Lietuvoje lankant pradinę mokyklą. Tai katės maiše, bjauriausi sutvėrimai. Nespėjo pareiti iš bažnyčios nuo sakramentų ir kad pašėls bartis, liežuvius ir užpakalius viena kitai rodytis, tai mes, vaikai, būdavo net po lovomis sulendame.

Karštas katalikas, tankiausia, būna blogiausias žmogus susikalbėti. Visi tą žino. Vienok "Šaltinio" redaktorius bando svietui įkalbėti, kad religija sušvelnina žmogaus jausmus.

Pasikvietė Talkon Caro Ministerį.

Bostono špitolninkų "Darbininkas" (Nr. 79) stačiai "sukritikavo" Sovietų Respubliką — ir dar kaip, pagelba "buvusio carų Rusijos ministerio Kokovcevo." "Darbininko" kunigiškas protas nebejveikia bolševikų suprasti, tai pasikvietė talkon carberni. Bet ir tas neišgelbėjo, nes, matyt, Kokovcevas nė kiek nedaugiau razumo turi už "Darbininko" redaktorių. Well, pasiklausykime tos jų bendros nesąmonės.

"Apie Sov. Rusijos gyvenimą," sako "Darbininko" redaktorius ir jo bendradarbis Kokovcevas, "kaip mes žinome, sužinoti ką nors tikra yra sunku. Bolševikai labai gerai moka slėpti visus savo krašto sunkumus" ir tt. Vadinasi, jie prisipažįsta, kad jie nieko nežino apie Sovietų Respubliką.

Bet tam pačiam paragrafe jie toliau traukia: "Tačiaus visos žinios, ateinančios iš Sov. Rusijos, vienodai tvirtina, kad šiuo momentu Rusija pergyvena didelį ekonominį krizį."

Tai tau. Čia tik sakė, kad "ką nors tikrą sunku sužinot," kad "bolševikai viską paslepia," o apsisukę tvirtina, kad ten esąs krizis ir dar paduoda visą eilę skaitlinių, kuriomis savo skaitytojus liepia tikėti.

Mums ištikrųjų gaila "Darbininko" redaktoriaus ir jo pagelbininko Kokovcevo, jog taip baisiai nesiseka. Jų perdaug lankstūs liežuviai nemoka melo galo paslėpti.

RINKIMŲ VAJAUS KAMPELIS
DARBININKŲ (KOMUNISTŲ) PARTIJOS
43 East 125th St., New York City

Mont. ir Wash. Augščiausi Teismai Pripažino Komunistams Teises Rinkimuose

Montanos valstijos sekretorius buvo atmetęs Darbininkų (Komunistų) Partijos aplikaciją—dalyvaut prezidentipiuose rinkimuose. Jis naudojo savo išrastą kabliuką, būk Darbininkų Partija neišpildžiusi įstatymų reikalavimų delei įdėjimo josios kandidatų į balsavimo surašus toje valstijoje. Bet Montanos augščiausias teismas pripažino, kad valstijos sekretorius neturi jokio pagrindo uždraust kandidatavimą komunistų, kurie išpildė visus teisinius tam reikalavimus. Vadinasi, Darbininkų (Komunistų) Partija dalyvaus prezidentiniuose rinkimuose Montanoje.

Nebraskos ir Oklahomos valstijų sekretoriai, kaip žinoma, irgi atmetė aplikaciją, reikalaujančią įtraukt Darbininkų Partijos kandidatus į rinkimų sąrašus, — nors Partija šiose valstijose taipgi buvo išpildžiusi visas įstatymais nusakytas sąlygas.

Nebraskos ir Oklahomos darbininkai daro didelio spaudimo, kad prispirt savišklus valstijų valdonus elgtis taip, kaip nurodo įstatymai, ir įdėt komunistus į balsavimų balotus.

Tuo pačiu laiku Washingtono valstijos augščiausias teismas taipgi panaikino tos valstijos sekretoriaus patvarkymą prieš komunistų dalyvavimą rinkimuose. Taigi ir Washingtono valstijoje Darbininkų (Komunistų) Partija stos į rinkimus su pilnu savo kandidatų sąrašu.

Montanos ir Washingtono valstijų augščiausių teismų patvarkymai baisiai nepatinka Nebraskos ir Oklahomos reakcionieriams. Bet nebraskiečiai ir oklahomiečiai darbininkai sako: kaip Montanos ir Washingtono valstijų sekretoriai buvo pasielgę sauvališkai, laužydami įstatymus ir už tai gavo pernosį nuo augščiausių valstijinių teismų; bet Nebraskos ir Oklahomos sekretoriai vis dar stengiasi įvykdyti savo carišką užsispyrimą prieš Darbininkų Partiją; tačiaus mes nepasiduosime; darbuosimės, kad ir Nebraskos ir Oklahomos sekretoriams būtų užbrauktą per nosį ir kad komunistai galėtų dalyvaut rinkimuose šiose valstijose.

Keli advokatai Nebraskos valstijoje atsisakė imt Darbininkų Partijos bylą prieš valstijos sekretorių; jie teisinasi, kad bijąkeršto fašistų iš Amerikonų Legiono. Bet, pagaliaus, komunistų bylą apsiėmė vesti advokatas Brown. Peržiūrėjęs dokumentus, jis tuojaus pareiškė, jog Darbininkų (Komunistų) Partija patenkino visus įstatymiškus reikalavimus, ir todel niekas neturi atimti jai teisę dalyvauti rinkimuose Nebraskos valstijoje.

Tėmykite Laiką ir Registruokitės!

Jau prasidėjęs Wisconsino valstijoj balsuotojų registravimas tęsis iki spalių (October) 30 dienai. Visi darbininkiški balsuotojai turi laiku užsiregistruot, kad galėtų savo balsus paduot už Amerikos Darbininkų (Komunistų) Partijos kandidatus. Kurie neužsiregistruos, visai negalės balsuot šiuose rinkimuose.

Kitų valstijų darbininkai turi atydžiai tėmyt, kada pas juos bus registravimosi laikas, ir visi užsiregistruot.

ĮVAIRIOS PASTABOS

"Naujienų" redaktorius Grigaitis vadina mane melagium ir dar kartą patvirtina, kad S. L. A. konstitucijoj nėra žodžių, kurie sakytų, kad viršininkui pasitraukus, jo vietą užima kandidatas, gavęs daugiau balsų laike rinkimų.

Aš nesistebiu, kad Grigaitis tokių dalykų S.L.A. konstitucijoj nesuranda. Atsiminkite, kad jis mokinosi advokatu. O juk advokatų mokslas ir apsireiškia tik tame, kad "esamą paslėpti, nesamą parodyti."

-:- -:- -:-

Kas suras nors vieną advokatą sąžiningą, teisingą, tas gali pasiskelbti pasaulyje genijum...

-:- -:- -:-

Socialistai laisvamaniais vadinasi tik todel, kad galėtų atlikti išpažintis iš viso gyvenimo. Kitaip kokie gi jie būtų ir laisvamaniai.

Švenčioniškis.

Prasta Rugių Sėja

ROKIŠKIS.— Žiemkenčiai jayai pasėti, bet dygimas labai prastas. Pasėtų rugių 50 nuoš. nedygsta, o kad kur ir sudygo, tai visai geltonuoja. Mat, aiškinama, kad rugio branduolis neturi jėgų auklėti daigo. Tas atsitinka del to, kad šiemet rugiai suvežti minkšti ir apdygę.

Meksikoj Sušaudyta Penki Maištininkai

Mexico City.— Antradienio rytą San Luis Potosi mieste tapo karo teismo nuteisti ir nužudyti penki maištininkai.

Darbininkių Susivienijimo Vajus

Mūsų vajininkės, matyt, jau dirba, bet perdaug lėtai.

M. Paukštienė, Brooklyn, N. Y., jau turi 10 naujų skaitytojų.

Z. C. Mažeikienė, Cleveland, O., šią savaitę prisiuntė 5 skaitytojus.

V. Tvarijonienė, Rockford, Ill.,—2 ir U. Adomaitienė, Detroit, Mich., vieną.

Atrodo, kad šį sykį pirma dovana pasiliks pas mus, Brooklyne.

Drg. Mažeikienė rašo, jog tie penki skaitytojai, tai tik poros valandų darbas. Ar tai ne puikus įrodymas, kad galima ir daug galima gauti naujų skaitytojų mūsų organui.

:-: :-: :-:

Niekaip negaliu pamiršti tų garsių šūkavimų, atėjusių (per spaudą) iš Detroito ir Hamtramcko, bet... bet atrodo, kad iš didelio debesio bus mažai lietaus... Nevisai gražu taip girtis, o ne pasirodyti darbais.

:-: :-: :-:

Dar įsiregistravo viena vajininkė, d. A. K. Sliekienė iš Pittsburgho. Lauksime nuo jos žinių ir tai gerų žinių.

:-: :-: :-:

Naujų narių prisiuntė sekamos kuopos: 11 kp. Philadelphia, Pa.,—2; 65 kp. Rumford, Me.,—1 ir 129 kp., Linden, N. J.,—1.

:-: :-: :-:

Pereitą savaitę mes kalbėjome apie svarbą platinimo mūsų literatūros įvairiuose parengimuose. Šiuo tarpu d. Mizara važinėja su maršrutu po Naująją Angliją, nevisose vietose draugės bei draugai traukėsi mūsų naujos brošiūros "Krikščionybė ir Darbininkai." Kodel?

:-: :-: :-:

Dr. Kaškiaučiaus paskaita, Apie Kūdikio Penėjimą, matyti, užsiinteresavo daugelis mūsų draugių, nes jos nespėjam išsiuntinėti—tiek daug gaunam užsakymų. Už tai draugės, kurios gavote paskaitą, stengkitės tuoj po jos viešo skaitymo sugrąžinti mums, nes yra eilė kuopų, kurios jos laukia.

Paskaitų Komisija pridavė dar vieną paskaitą Centran, kuria turėtų pasinaudoti mūsų Darbininkių Susivienijimo kuopos. Tai yra J. T. Bimbienės paskaita apie Rožės Luxemburg gyvenimą ir darbus. Paskaita neilga, užima arti pusės valandos skaitymo. Ją geriausia tinka skaityti kuopų praplėstuose susirinkimuose arba kokiose pramogose, vakarėliuose delei programos. Norint jos, reikalaukit pas Centro Sekretorę.

:-: :-: :-:

Kasgi atsitiko su vakarais? Iš Chicagos ir jos apielinkės (išskyrus Rockfordą) mes negauname jokių žinių apie vajų. Nejaugi jūs, draugės, nei nemanote pasidarbuot del Darbininkių Susivienijimo ir "Darbininkių Balso"?

Taipgi iš vakarų pusės, kol kas, dar negavome nei vieno užsakymo brošiūros "Krikščionybė ir Darbininkai." Tai jau visai neatleistina.

E. N. Jeskevičiutė,
Centro Sekr.

POETO NORAS

Kad galėčiau aš dainą nupinti,
Tiktai vieną iš daugel dainų,—
Aš į ją ligi vieno sudėčiau
Visus žodžius naujųjų dienų.
Dieną, naktį aš vis nemiegočiau;
Vis jieškočiau dainelei gaidų,
Tarp bakužių mažų, samanotų,
Tarp miškų ir plačiųjų laukų.
Iš dirvonų giliai išvagotų,
Iš urvų požeminių gilių,
Iš dirbtuvių tamsių pragarinių
Aš parinkčiau gaidų griausmingų.
Į tą dainą įdėčiau galybę
Iš pūslėtųjų rankų jėgos.
Iš krūtinių užnuodintų dulkėms'
Aš nupinčiau dainelę audros.
Aš norėčiau, kad dainą išgirdus,
Sudrebėtų žemė purvina,
Kad numetus supuvusią skraistę,
Paliktų ir graži ir gryna!

Estinta Sklavo.

1922 m.

WILKES-BARRE, PA.

Leeparkiečiai Progresuoja

A.L.D.L.D. 229 kuopos laikytame susirinkime spalių 7 d. įstojo dar vienas narys; pirmesniame susirinkime taipgi įstojo vienas. Vadinasi, mūsų kuopa nors po vieną narį gauna kas susirinkimas, bet savo spėkas didiname.

Praeitame susirinkime padaryta keli svarbūs tarimai. Nutarta rengti drg. Mizarai prakalbas 11 d. lapkričio ir tam darbui išrinkta komisija. Taipgi nutarta surengti balių ir komisija tam darbui išrinkta. Ir reikia tikėtis, kad leeparkiečiai greitu laiku padarys žymų progresą.

-:- -:- -:-

Spalių 19 d. bus labai svarbi wilkesbarriečiams ir visai apielinkei, nes tą dieną kalbės J.Lovestonas iš New York, Komunistų Partijos sekretorius, žymus kalbėtojas ir rašėjas. Taipgi jis ką tik grįžo iš Sovietų Rusijos VI Kominterno kongreso, kuriame dalyvavo viso pasaulio komunistinių partijų atstovai ir svarstė svarbius klausimus, paliečiančius darbininkus visame pasaulyje ir beartėjantį pavojų naujo imperialistinio karo. Tad visi lietuviai ir lietuvaitės dalyvaukite. Prakalbos prasidės 7:30 val. vakare, Concordia Hall, 91 S. Washington St., Wilkes-Barre, Pa. Įžanga dykai.

-:- -:- -:-

"Laisvės" vajus jau prasideda. Wilkes-barriečiai susirūpinę kaip ir kokiu būdu gauti daugiaus "Laisvei" skaitytojų, žinoma, kartu ir "Vilniai." Plymouthiečiai jau susiorganizavo ir į darbą eis. Wilkes-barriečiai patylom rausia kiekvienas savo kampe. Reporteriui kartais net ir pikta darosi, kad negauna pilnų pranešimų, kaip kas ir kur stovi. Pora dienų atgal J. Ratis iš Edwardsville, Pa., pridavė du skaitytoju. Jis sako, kad turi padvigubinti "Laisvės" skaitytojus, nors ir kažin kas būtų. Tai vienas iš svarbiausių ir geriausių nusistatymų.

-:- -:- -:-

Nanticokietė L. D. S. A. kp. aukojo $5 del budavojimo N. M. U. Nanticokietės niekados neapsileidžia su aukomis darbininkų reikalams. Tą turėtų ir kitos kolonijos pasekti.

Reporteris.

SHENANDOAH, PA.

Spalių 16 d., Kehley Run kasykloj, kuri priklauso Madcra Hill Coal kompanijai, likosi mirtinai sužeistas Antoni Stankiewicz (lenkas). Nelaimė įvyko, kuomet Stankevičius palei dinamitu užtaisytą skylę prirenginėjo vielas šovimui. Tuo tarpu vienas iš draugų, dirbančių toliau, prikabino "beterę" (battery) ir iššovė, manydamas, kad Stankevičius nuėjo namo, nes jau buvo laikas eiti namo. Šūvis nelaimingajam suardė visą veidą, išnešė akis ir taip sužeidė, kad vargiai išliks gyvas.

Klaidos Atitaisymas

"Laisvės" No. 247, žinutėj iš Shenandoah, Pa., S. V. Ramutis paduoda, kad 10 d. spalių Kohinoor kasykloj tapo užmuštas Antanas Waskala, o turi būti Antanas Varkala (lietuvis). Velionis tapo palaidotas 15 d. spalių.

Silpnutis.

VARO "NAMINĘ"

KRAKĖS.— Krakių valsčiaus apielinkėj smarkiai išsiplatinusi naminės degtinės gamyba, kurią daugiausia daro patys ūkininkai. Ryšyj su tuo žymiai išsiplatino ir girtavimas. Svarbiausia, kad jis, esant tokioms apystovoms, labai platinasi jaunuomenės net ir vaikų tarpe.

SKAITYKIT IR PLATINKIT "LAISVĘ"

BALSUOKITE UŽ KOMUNISTUS!

Už W. Z. FOSTER — Į PREZIDENTUS
Už BENJ. GITLOW — Į VICE-PREZIDENTUS

Darbininkų (Komunistų) Partijos Kandidatus
Už klasių kovos partiją!

Už darbininkus! Prieš kapitalistus!

ŠVENTASAI DRAKONAS

Rodrigo Lencuoli Bordžija--Popiežius Aleksandras VI

(Tąsa)

1492 metais pasitaikė nuotikis, iškėlęs Bordžijo giminę į nepasiekiamą augštumą. Numirė popiežius Inocentas VIII-sai ir apaštališkan sostan įsisėdo Rodrigo Bordžija, pasivadinęs Aleksandru VI-ju. Pirmiausia jis pasistengė aprūpinti savo vaikus. Franceskui paskyrė Gandijos hercogystę, Cezariui—Valentinuos, o apie patį jauniausįjį—Džiovanį, kol kas dar nesirūpino. Naujasai popiežius daugiausia rūpinosi savo mylimąja dukrele. Duktė kardinolo Rodrigo galėjo, su bėda pusiau, būti žmona "kokio tai" suskio bajoro Dono Estebano, bet duktė popiežiaus Aleksandro VI-jo, duktė "Kristaus vietininko" ir meilužė vieno iš galingiausių tų laikų valdonų privalėjo turėti vyrą daug garbingesnį ir turtingesnį, negu Estebanas. Su tąja nuomone pilnai sutiko ir pati Lukrecija. "Šventojo Petro įpėdiniui" reikalingas buvo žentas įtakingas, galintis pakelti jo politinį kreditą ir paremti visus "garbingo" uošvio sumanymus. Tokį žentą popiežius surado asmenyje Džiovanio Sforca, kuris buvo anukas Aleksandro Sforca, brolio Milano hercogo Francesko Didžiojo. Su Donu Estebanu greitai apsidirbo, nunuodydami jį "nuodais Bordžija," nepaliekančiais jokių pėdsakų. Vėliau minėti nuodai popiežiaus dvare įgijo ypatingas privilegijas ir Bordžija rankose buvo baisus ginklas, pašalinimui iš kelio jo politinių priešų, arba tų, kurių turtas buvo reikalingas popiežiaus iždo papildymui. Užnuodijusi niekuo nekaltą savo vyrą, Lukrecija ramiai žiūrėjo į jo priešmirtinę agoniją, besivoliojančio prie jos kojų, ir linksma šypsena lūpose pranešė "garbingam" tėvui apie savo našlystę. Palaidojus Estebaną, našlė tuojau apsivedė su Džiovaniu Sforca (1493 m.).

Dalyvavusieji Lukrecijos vestuvėse broliai Cezaris ir Francesko visai nežinojo tikrojo dalykų stovio ir manė, kad sesuo išeina už vyro tiktai savo laisvu noru. Pirmai progai pasitaikius Cezaris priminė seserei savo prižadą užmušti kiekvieną įsigeidusį jos meilės. Dviejų metų persiskyrimas neatšaldė jo gyvuliškų aistrų. Nežinia ar Lukrecija savo antrąjį vyrą mylėjo labiau už pirmąjį, ar gal ji pati norėjo greičiau juo nusikratyti, bet ji jam tokiomis baisiomis spalvomis nupiešė rengiamą ant jo gyvybės pasikėsinimą, kad pastarasis nusprendė kuogreičiausia sprukti velniop, kad niekada daugiau nebegrįžti į šeimyną, kurioje nuodai ir durtuvas buvo kasdieniniai ir paprasti reiškiniai.

Penkiolikos metų Lukrecija liko "šiaudinė našlė." "Šventasai" meilužis nesigailėjo lėšų jos palaikymui. Taigi pastaroji gyveno visai laisvai, turėjo nuosavą brangią vilą ir kasdieną kėlė daug kainuojančias puotas. Kokį nors kunigaikštį ar hercogą Lukrecijos užgaidos būtų privedusios prie bankrūto, bet ne visagalintį "Kristaus tarnų tarną." Popiežiaus ižde niekada netrūko lėšų, kurias gaudavo su pagelba konfiskacijos, plačiai praktikuojant durklą ir nuodus.

Vieną vakarą Cezaris aplankė seserį ir rado pas ją Franceską. Broliai nutarė neapleisti sesers kambario vienas be kito, bet tuo laiku atėjo trečias priešininkas, kuriam nenoromis reikėjo nusileisti ir užleisti kovos lauką. Tai buvo jų tėvas, popiežius Aleksandras VI. Teisybė iškilo į viršų. Nors vietoje pasenusios Rožės Vanoci popiežius turėjo oficialę meilužę Juliją Farnezę, bet sūnūs suprato, kad pastaroji buvo laikoma tiktai "del akių." Žinoma, broliai nepajėgė kovoti su tokiu galingu priešu, jie tai gerai suprato ir laikinai pasidavė sąlygoms, bet slapčia rengėsi sunaikinti vienas antrą. O ištvirkėlis senis laisvai naudojosi savo dukters lova ir dievino ją, matydamas joje gyvą atvaizdą visų savo geidulių ir gyvuliškų palinkimų.

Lukrecija, matomai, labiau mylėjo Franceską negu Cezarį, o tėvui leisdavo save glamonėti vien tiktai del gaunamų iš jo dovanų. Kadangi Franceskas buvo itin gražus vyras ir visos augštojo luomo Romos moterys geidė turėti jį savo glėbyje, Lukrecija negalėjo to pakęsti ir nusprendė, kad Gandijos hercogas turi priklausyti jai ir "tiktai jai vienai." Bet kaip tą pasiekti? Savo viloje ji negalėjo jo užlaikyti, nes pavydulingasai Cezaris Arguso akimis saugojo jos duris. Įvykinimui savo sumanymo ji nusprendė "apleisti žemiškąsias linksmybes" ir užsidarė šventojo Siksto vienuolyne. Cezaris nepatikėjo sesers pamaldumui ir jos pasielgime įžiūrėjo visai kitą tikslą. Pasaugojęs Francesrą atvykusį vienuolynan, jis iš užkampio nudūrė jį tuo pačiu durklu, kuriuo nudėjo pirmuosius savo sesers meilužius. Bijodamas tėvo pykčio jis tą pačią naktį pabėgo į Neapolį. Sužinojęs apie sūnaus mirtį, popiežius tuojau suprato, kas buvo jo užmušėju. Šis netikėtas nuotikis smarkiai sukrėtė jo ūpą ir jis tikro skausmo ašaromis aplaistė sūnaus kapą. Galvodamas užmušėjui tikamą bausmę, popiežius užsidarė savo kambary, tris dienas nepriėmė valgio ir buvo kurčias savo meilužės maldavimams. Greitai ir Lukrecija užmiršo savo "pamaldumą" ir skubiai sugrįžo į Romą, kad nuraminti įtūžusį tėvą. Matomai jos meilė gerai paveikė senį, nes sekančią dieną jis atsileido, pavelyjo Cezariui sugrįžti į Romą ir perdavė jam ne tiktai Gandijos hercogo titulą, bet ir visus jo turtus. Tiktai viena Rožė Vanoci neatleido užmušėjui savo pirmagimio ir ligi mirties neapkentė jo.

(Daugiau bus)

CLEVELANDO ŽINIOS

Niekuomet nematysi mūsų spaudoj iš Clevelando moterų veikimo, nors čia randasi didelė L.D.S.A. 24 kp. ir šiaip veiklių draugių, kurios dalyvauja "Laisvės" ir "Vilnies" vajuose.

Spalių 10 d. buvo susirinkimas L.D.S.A. 24 kp. Tarp kitko nutarta surengti paskaitą, parašytą dr. Kaškiaučiaus—Apie Kūdikių Penėjimą.

Buvo raportuota iš Tarptautinės Moterų Lygos darbuotės. Lyga rengia prakalbas draugei Julia Poyntz spalių 23 d., Pythian Temple, 919 Hudson Rd. Taipgi Lyga rengiasi išleisti biuletiną "The Women Worker." Lyga atsišaukia į moteris, kad rengtų protesto susirinkimus prieš pabrangimą maisto. Žydų moterų organizacijos jau turėjo surengę tokius protestus ir jie buvo labai sekmingi. Mes, lietuvės moterys, neturim nuo to atsilikti.

Kilo klausimas apie vajaus mėnesį. Viena kita narė pakritikavo Centro Komitetą, kam rengia vajų bendrai su "Laisve" ir "Vilnim," tuomi klausimas ir užsibaigė. Man rodos, daug geriau, kuomet bendrai eina vajai. Mes, eidamos užrašinėt "Laisvę" ar "Vilnį," galim visuomet pakalbinti moterį, kad užsirašytų "Darbininkių Balsą" arba prisirašytų prie L.D.S.A. Kuomet einam užrašyt "Darbininkių Balsą," visuomet reikia pasiimti su savimi kopiją "D. B." ir parodyt, koks didelis, dailus ir naudingas žurnalas yra "D. B." Taip darant bus lengva užrašyti.

Mes, clevelandietės, turime pasirodyt šiame vajuje, kad Clevelandas stovi pirmoj vietoj ne tik "Laisvės" ir "Vilnies," bet ir "Darb. Balso" vajuj. Aš tikiu, kad Clevelandas paseks kitų kolonijų veiklias drauges. Dabar aš, vardan Clevelando, prašau Centro, kad pailgintų šitą vajų ir duotų progą mums sumušti detroitietes šiame vajuje. Draugės clevelandietės, argi mes pasiduosim kokiai kitai kolonijai, kad vėl laimėtų pirmą dovaną?

Pirma dovana turi būt Clevelando. Jau taip pareiškė d. Valaika. Aš pilnai sutinku su d. Valaikos nuomone. Svarbiausia, kad atimsim nuo detroitiečių čampionystės vardą, kurį jos užsidirbo pereitais metais. Į darbą, o dovana ir vardas Clevelando.

Darbietė.

SKAITYKITE IR PLATINKITE "LAISVĘ"

Gana švelnūs bile kam . . . o vis delto jie patenkina*

*KUOMET mes pasirašome savo vardą po skelbimu, mes kaip tik tą ir norime pasakyti. Mums pasirašymas po skelbimu visiškai nieku nesiskiria nuo pasirašymo po kontraktu.

Nėra jokios abejutiškos reikšmės, jokios pusiau-pasakytos teisybės, jokios neteisingos notos mūsų pareiškime, kad Chesterfield Cigaretai yra gana švelnūs bile kam—o vis delto jie patenkina.

Liggett & Myers Tobacco Co.

CASTON ROPSEVICH

Baigęs Philadelphijos muzikos konservatoriją, duoda lekcijas ant smuikos. Norintieji, kad jūsų vaikai būtų gerais smuikininkais, kreipkitės į mane ,o gausite tikrai profesionalę pagelbą. Kreipkitės šiuo antrašu:

3120 Chatham Street
PHILADELPHIA, PA.
Seredomis ir ketvergais:
1218 So. 10th St., Camden, N. J.

Pasitarkit su Dr. Zins

Specialistu

Tūkstančiai vyrų ir moterų buvo sekmingai išgydyta

Specialis naujovinis gydymas, duodantis greitų ir tinkamų pasekmių. Visuose Naujuose ir Užsisenėjusiuose Nesveikumuose, Nervų, Kraujo, Odos, Skilvio, Abelno Nusilpnėjimo, Didžiųjų Nervų Apmirimo ir Svaigimo, Plaučių ir šiaip įvairių ligų.

X-SPINDULIAI IR KRAUJO PATYRIMAI

Specialistas su 28 Metų Patyrimu

Mano kainos prieinamos

PASITARIMAI IR EGZAMINAVIMAS DYKAI

DR. ZINS
110 EAST 16th ST., N.Y.
Tarpe 4th Ave. ir Irving Pl.
Valandos: 9 iš ryto iki 8 vakaro
Nedėliomis: 9 iki 4 po pietų

GARSINKITĖS "LAISVĖJE".

DR. A. L. CEASAR

DAKTARAS IR CHIRURGAS

Specialistas del visų ligų ir operacijų: Akių, Ausų, Nosies ir Gerklės. Naujausi Diagnozo ir Gydymo Būdai.

127 East 84th Street
Tarp Park ir Lexington Avenues
NEW YORK CITY

Valandos: 10 iki 12 A. M.; 6 iki 8 P. M. Nedėliomis 10 iki 1 P. M.

Varpas Bakery, 54 Maujer St., Brooklyn, N. Y.
A. M. BALCHUNAS, Savininkas Telephone Stagg 6532

Po Gaisrui Išpardavimas

FIRE SALE

Parduodama pigiausia kaina viskas, kas tik reikalinga namuose:

LIVING ROOM SUITE -- BED ROOM SUITE -- DINING ROOM SUITE
KITCHEN SUITE -- PEČIAI -- ICE BOX -- KARPETAI IR T. T.

Žinokite, jog ta proga tik trumpam laikui. Neatidėliodami nei dienai ateikite ir pasirinkite, kas jums reikalinga.

MACYS BROS. FURNITURE CO.

198-200 GRAND STREET

Tarpe Bedford ir Driggs Avenues Brooklyn, N. Y.

DEL NAUJŲ FORNIŠIŲ, NAUJAS ŠTORAS

464 Grand Street arba 203 Grand Street Extension

Brooklyn, N. Y.

Naujausios mados fornišiai dabar gaunami pigiausia kaina.

Krautuvė atdara nuo 8 v. ryto iki 8 v. vakaro.

Telephone, Greenpoint 2372

M. R—a.

BALTOJI VERGIJA ARGENTINOJ

(Tąsa)

Trys? Užeini vienon, užeini antron, paspaudi varpelį, randi keletą vyriškių belaukiančių. Užeinu dar vienon , randu devynis besėdinčius. Įeina pagaliaus ir vienuoliktas. Laukiame.

Šoninės durys atsidaro ir pasirodo vyriškis. Jo pareigos atliktos. Jis išeina laukan. Štai ir jinai.

Trys sėdėjusieji vyriškiai staiga pakyla, suvynioja laikraščius, kuriuos skaitė. Maniau, kad jie pradės kautis tarpe savęs už pirmenybę. Bet ne. Jie išeina.

—Kodel šitie vyriškiai išeina?—klausiu prie manęs sėdinčiojo.

—Nežinau, bet sprendžiu, kad jiems geriau patinka tamsiaplaukė.

Padėkavojau.

—O gal būt jie labiau mėgsta riebias moteriškes,—pridėjo jis.—Jie eina į kitą vietą pasižiūrėti.

Francūzaitė jauna, be linksmybės veide; juk jinai ne iš to pelno duoną.

—Juos labai sunku patenkinti—kalbėjo mano kaimynas apie tuos, kurie apleido.

—Pilnai sutinku su jumis—tariau aš, tarsi norėdamas atkeršyti tiems, kurie užgavo mano tautietę, ir atsakyti kaimyno pastabom.

Pamačiusi, kad daugiau niekas nemano nešdintis laukan, jinai artinosi prie mūs. Du vyriškiai atsistojo. Vienas iš jų, pasidrąsinęs, paėmė francūzaitę už rankos.

—Atleiskit man, tamsta,—tarė antrasis—aš čia pirmiau už jus laukiu.

—Gerai, — ramino francūzaitė — eikim su manim, nes tai jūs eilė.

Pirmasis drąsuolis atsisėdo.

Durys ir vėl užsidarė. Mes vėl pasilikome vieni.

Pirmasis sėdintysis žmogus skaitė **La Prensą.** Užsimąsčiusiai jis buvo paskendęs ilgam pranešime iš Londono apie mainierių streiką. Kitas skaitė **El Diario.** Trečiasis nieko neskaitė: laikėsi sukišęs pirštus į brusloto kišenių. Išrodė nuliūdusiu, nesmagiu. Nėgi ketvirtasis išrodė linksmu. Jis pakilo ir ėjo prie durų. Buvo jas bedaras, kaip štai francūzaitė pasirodė. Abejojančiai pažvelgė į ją. Pagaliaus uždarė duris su savo koja ir atėjęs prie suolo atsisėdo.

—Jis pakeitė savo nusistatymą,—kalbėjo mano kaimynas, skaitydamas **La Critica.**

Francūzaitė pasiėmė **La Prensa** skaitytoją ir įsivedė į savo kambarėlį. Laukiamajam kambaryj vėl tyla užviešpatavo. Štai ir vėl suskamba durų varpelis. "Tarnaitė" patraukė į šalį durų firanką. Susiraukė.

—Atorantas!—tarė ji.

—Atorantas?—klausiau aš **La Critica** skaitytojo.

—Paprastas, apsileidęs asmuo—gavau atsakymą.

—Eik sau į La Boką—rūstavo tarnaitė,—šita vieta tik "serijoziškiem ponam."

—Jūs esate labai mandagus žmogus—tariau aš savo kaimynui.—Gal norėtumėt užimti mano vietą.

—Mielu noru.

Ir jis nuėjo su ja.

Pagaliaus atėjo mano eilė. Aš įėjau kambarėlin. Jos vardas buvo senorita Opale.

—Tamsta esi francūzas—kalbėjo ji.—Bene tik dirbate laive. Gal sutiktumėt padaryti man vieną malonę. Ar negalėtumėt atnešti man perfumos (kvepalų). Aš užmokėsiu. Atneškit, kiek tik galite. Gal norite išsigerti?

Jinai buvo išvykusi į laukus keliem mėnesiam.

—Klausyk, vėl skambutis.

Bet ji prie to įpratus.

—Ketvirti šimtai ir du viena savaite. Tik pamislykit.

Jinai nuleido rankas, tarsi rodydama, kaip tai sunku.

—Sakoma, kad socialistai atstovai įvedė šitą madą, idant vienoj stuboj būtų tik po vieną moteriškę. Esą, tai daroma, kad mūs neišnaudojus. Aš norėčiau, kad tie atstovai patys pabūtų mūs vietoj bent vieną dieną...

—Jie išvaikytų visus klijentus.

—Jūs manote? Jie nemato mūs iš arčiau. Čia tie žmonės tokie gašlūs! Ką jie darytų be mūs?

—Opale,—tariau aš—bet aš negaliu vadinti jus Opale. Pasakykit, kaip jūs vadinatės žmonišku vardu vadinant?

—Germainė.

—Gerai, Germainyte. Pirmiausiai turiu jums pasakyti, kad gėrimas nevisai blogas. Antra, aš jums atnešiu perfumos. Dabar pasakyk man, ką jūs veikėte Francijoj, pirm negu patekote čionai?

—Oi, kuomi jūs įdomaujate! Pardavinėjau čeverykus vienoj krautuvėj. Bet jūs baigkit gerti.

Jinai pati daugiau negėrė.

—Išrodo, kad tu esi gera mergaitė.

Kuomet aš išėjau laukan, griebiausi už paišelio.

402×5=2,010 pesų.

Pesas buvo vertas apie 14 frankų ir 25 centimai.

2,010×14.25=28,642.50.

Vadinasi, laike vienos savaitės senorita Opale uždirbo 28,642.50 frankų.

Kekšiapiršlio Profesija

Ėjau į Suipacha gatvę. Mano smegenys tik skaito ir skaito tas besidauginančias skaitlines. Padauginau, kiek gali uždirbti viena moteriškė, dvi, trys. Pasiekiau bokštiškų skaitlinių. Pagaliaus, priėjau Suipacha. Ten suradau savo draugus, bekazyruojančius. Radau tokių, su kuriais nebuvau pasipažinęs. Ten buvo Viktoras, Cicerijonas, Juan Felipe, etc. Barmanas atvyko iš Montevideo. Jis norėjo matyti mane. Viktoras pasivadino mus į savo butą, kuris randasi ant Maipu gatvės.

—Palaukit,—tariau.—Noriu sužinoti su kuo turiu reikalą. Kiek tu turi moteriškių, Viktor?

—Tris.

Barmanas ir Felipe turėjo tik po dvi.

—Nesenai susipažinau su senorita Opale, kuri man tikrino, kad į savaitę laiko jinai turėjusi 402 vyriškius.

—Opalė?—klausė Cicerijonas.—Kam tas paukštelis priklauso?

—Blogai, bet ne man,—pasakiau aš.

—Veikiausiai ji priguli Andrėnui—tarė Viktoras.

—Penki pesai už vieną, o metuose savaičių—52. Taigi, jei Adrėnas turi tik vieną Opalę, ir tai jis galėtų padaryti į metus 1,489,510 frankų.

—Tai kas tokio?—stebėjosi mano draugai.

Aš pažvelgiau į juos, tarsi kiškis į automobiliaus šviesas. Jie padavė man stiklą Oporto.

—Geriau jaučiatės?—klausė Juanas Felipe, kuris visuomet buvo užsimąstęs.

—Sutinku su jūs skaitlinėmis—kalbėjo Viktoras.—Sulyg jūs skaičiavimo, tai aš turėčiau būti vertas kokių septynių arba aštuonių milionų, kas yra juokinga. Mūsų biznis, kai ir kiti bizniai. Sakiau, kad aš užlaikau tris moteriškes. Tai dabar. Bet rytoj, tur būt, turėsiu tik vieną arba dvi. Mes priversti daryti rizikas. Be taip vadinamos moteriškės No. 1-mo—su kuria turėsim vesti, kuomet praleisim jaunatvės kvailybes—kitos yra rizika. Kai kada klijentai jas išsiveda. Be to, ligos, ligoninės. Ne visuomet juk ir jos gali tiek daug uždirbti. Gerai tom, ką gyvena La Bokoj. Ten kai kada jos ir perviršių gali padaryti.

(Daugiau bus)

WILKES-BARRE, PA.

SLA. 115 kuopa laikė reguliarį mitingą 7 d. spalių. Žymesnių tarimų buvo šie: nupirkti skaitliuojamą mašiną del finansų sekretoriaus.Tarta, kad balių rengti, bet keletą balsų daugiau padavė prieš balių. Vėliau pakelta klausimas apie mūsų organizacijos labą. Minimas klausimas diskusuotas valandą—kodel centro valdyba neužpildo iždininko vietos kandidatavusiu į iždininkus, o ne taip, kad p. Gegužis turėtų dvi vietas. Po diskusijų įnešta pasiųsti rezoliuciją pild. tarybai, kad užpildytų ižd. vietą kandidatavusių į tą vietą. Turint pirmininką J. K., kuris elgiasi demokratiškai, įnešimai priimti ir susirinkimas vienbalsiai nubalsavo siųst reikalavimą. Tarimą išpildys kuopos valdyba ir varde kuopos pasiųs su visų viršininkų parašais, kad viskas teisėtai atlikta.

K. Paremas.

Vaikas Prigėrė Šuliny

Gražiškių valsč., Donelaičių kaime, bežaisdamas prie šulinio įkrito ir prigėrė to kaimo Kiselienės Marijos 5 metų sūnus Domininkas. Žmonės matė ir vaiką tuoj ištraukė, tačiau atgaivinti nepasisekė.

Labai Parankus Kišeninis
LIETUVIŠKAI-ANGLIŠKAS
ir
ANGLIŠKAI-LIETUVIŠKAS
ŽODYNĖLIS
Iš 18,000 žodžių
Tuojaus įsigykite jį ir kasdien turėkite su savim. Bile reikalui esant, jis bus jūsų geriausias pagelbėtojas, prietelius ir draugas.
KAINA $1.25c
"LAISVĖ"
46 Ten Eyck St., Brooklyn, N. Y.

LIETUVIS GRABORIUS

Norintieji geriausio patarnavimo ir už žemą kainą nuliūdimo valandoje, šaukitės pas:
JONĄ PETRUŠKEVIČIŲ
162 BROADWAY
SO. BOSTON, MASS.
Rezidencija:
313 W. 3rd Street
So. Boston, Mass.
Tel., So. Boston 0304 W.

$1,000 Tik už 60 Centų
Atsiųsk 60 centų, tai gausi visokių stebūklingų žolių vertės tūkstančio dolerių. Ką tas tūkstantis dolerių žmogui reiškia, jeigu jis yra apimtas kokios nors ligos bei vidurių sugedimo? Toks žmogus yra susiraukęs, nelinksmas ir įvairių nesmagumų apimtas. Jeigu tokiam žmogui ir aukšinį kalną parodytum, tai jam malonesnė būtų sveikata, negu tas aukso kalnas. Taigi, jeigu jauties esąs apimtu kokių nors nesmagumų, tai greit reikalauk mūsų vaistžolių nuo bile vienos žemiau pažymėtų ligų ir atgaut savo sveikatą.
Vaistžolės yra nuo sekančių ligų: vidurių užkietėjimo, skilvio nemalimo, nenoro valgyt, strėnų ir pečių skaudėjimo, patrūkimo, dusulio (asthma), peršalimo, skaudėjimo po krūtine, reumatizmo, plaukų slinkimo, pleiskanų, šlapinimosi lovoj ir kitų ligų. Atsiųsk 50c, tai gausi vaistžolių, kurios jums sugrąžins sveikatą, panaikins minėtas ligas.
Jeigu kenti nervų suirimą, galvos skausmus, užimą ausyse, nuomarą, širdies ligą, tai atsiųsk 85c, o gausi mūsų gausius vaistus, taip vadinamus "Nervų Preparatas." Nervų liga yra labai blogas dalykas, bet mūsų Nervų Preparatas užbėga tai ligai kelią ir suteikia žmogui ramumą.
Atsiųsk mums 10c, o gausi mūsų žolių ir knygų katalogą. Reikalingi mūsų žolių pardavinėtojai visuose miestuose.
M. ZUKAITIS
25 Gillet Road, Spencerport, N. Y.

Tel., Stagg 5043
NOTARY PUBLIC
MATTHEW P. BALLAS
(BIELIAUSKAS)
UNDERTAKER
GRABORIUS

Patarnauju visiems be skirtumo įsitikinimų ir tolumas nedaro del manęs skirtumo. Mano ofisas atdaras dieną ir naktį. Darbą atlieku gerai. Reikale kreipkitės pas mane, o patarnausiu kuogeriausia.
734 Grand Street
Brooklyn, N. Y.

VISI BALSUOJA
buržujai—demokratai ir republikonai—už savo partijų kandidatus rinkimuose ant prezidento Suvienytų Valstijų. Susipratę darbininkai, kurie pažįsta savo reikalus gyvenimo, balsuos už savo kandidatus—komunistus, t. y., Darbininkų Partijos į prezidentus Wm. Foster. Vienok visi supratlyvi vyrai, rūkytojai gerų cigarų, tai nėra skirtumo—VISI BALSUOJA pakeliant pirštą, kad yra geriausi JOHN'S—JONO Cigarai, todel kad jie labai malonūs ir rūkant puikiai kvepia, nes net šalia sėdinti draugai džiaugiasi, sakydami: "Drauge, tu rūkai gerą cigarą." "DŽIAN" Cigaras tik 10 centų ir yra geriausias Amerikoje, arba po vardu PETRO Cigaras.

John Naujokas
Todel, draugai darbininkai ir progresyviški biznieriai, ne tik Brooklyne, bet ir kituose miestuose — visur reikalaukite Restauracijose, Užeigose, Kliubuose, ant Balių ir štoruose bei kituose bizniuose lietuvių išdirbystės draugų cigarų viršminėtais vardais, tik pakeliant pirštą, o gausite cigarą, kuris visiems patinka, jog rūkydamas džiaugsies. Mūsų cigarai garantuojami. Cigarus pasiunčiame ant pareikalavimo visur į kitus miestus biznieriams ir privatiškiems žmonėms, daug ar mažai, vis tiek, ir lėšas apmokame. Nors cigarai labai geri, bet pigūs, nes kitų dirbtuvių tokius cigarus, kaip mūs, štoruose pardavinėja po 15c, o JOHN'S Cigarai tik 10 centų! Reikalaujant adresuokit:
Naujokų Cigarų Dirbėjai
267 Division Street, Brooklyn, N. Y.

Lietuvaitė
FOTOGRAFISTĖ
Fotografuoju, Didinu ir Numalioju Visokiom Spalvom Paveikslus
Studija atdara kiekvieną dieną ir nedėliomis nuo 9:30 ryte iki 5 po pietų
Margarieta Valinčius
Room 32 Weitzencorn Bld'g.
PUBLIC SQUARE
Wilkes-Barre, Pa.

INSURANCE
Pranešu visiem savo kostumieriam ir pažįstamiem, kad aš atlieku visokį darbą apdraudos nuo ugnies ir nuo visokių nelaimių, taipgi automobilius inšiūrinu ir taip toliau. Atlieku darbą kuopuikiausiai ir teisingiausiai. Meldžiu atsilankyti su viršminėtais reikalais, o tikduosi, kad būsit užganėdinti.
JOSEPH DABRAVALCKIS
(DOBROW)
588 Grand St., Brooklyn, N. Y.
Telephone: Stagg 8862

Paskutinė Proga
Kokius ryšius darbo unijos turi su valdžia Sovietų Sąjungoje? Kodel ten kas metai kyla darbininkų algos, o gyvenimo reikmenų kainos puola? Ar žinote, kad Sovietų Sąjungoje ilgiausia darbo diena — 7 valandos? O gal ir tas jums bus naujiena, kad prie sveikatai pavojingesnių darbų darbininkai dirba tik 5 ir 6 valandas i dieną?
Ar girdėjote, kad Sovietijoje privatiniai bizniai bankrūtuoja, o darbininkų kooperatyvai kyla, kaip ant mielių?
Apie tą viską plačiai aprašoma brošiūroje
KĄ MES MATĖME SOVIETŲ RUSIJOJE
Šią svarbią knygutę galite įsigyti už 10 centų. Kas imate nemažiau 10 kopijų, duosime už 7 centus.
Tai didelis nupiginimas. Turime jos tik keletą šimtų ir greit norime išleisti. Todel pasiskubinkite įsigyti ją, nes vėliau nebegausite.
Užsakymus siųskite:
"LAISVĖ"
419 Lorimer Street,
Brooklyn, N. Y.

A. J. KUPSTIS
332 West Broadway
So. Boston, Mass.
Tel.: South Boston 1662—1373

REAL ESTATE

ANT PARDAVIMO
SO. BOSTONE
Trijų šeimynų medinis namas, 4-4-4 kambariai, gesas, elektra, skalbynės, pijazai. Kaina $5,500. Savininkas sutiktų išmainyti ant farmos, apie 20 arba 25 akerius žemės, kur yra laikoma arba galima laikyti karvės. Norinti mainyti, kreipkitės tuojau.

Puikus kampinis namas, krautuvė ir 9 kambariai, gera ir parankiausia bizniui vieta. Kampas E ir Fifth Streets, So. Bostone. Kaina $5,500

Trijų šeimynų medinis namas ant Sixth Street, netoli E St., 4-4-4 kambariai. Gesas, elektra, skalbynės. Visai pertaisytas iš vidaus ir iš lauko. Kaina.... $4,800

DORCHESTER
Trijų šeimynų medinis namas su visais įtaisymais. Kaina $10,500

Trijų šeimynų medinis namas, 5-6-6 kambariai su įtaisymais. Kaina $10,000

Dviejų šeimynų medinis namas, 5 ir 7 kambariai su visais įtaisymais ir vienas lotas žemės del namo. Kaina..... $11,500

ARLINGTON
Naujas dviejų šeimynų namas ir dviejų karų garadžius, su visais naujais įtaisymais. Kaina 12,500. Savininkas sutinka mainyti ant farmos, apie 10 akerių arba ir mažiau žemės, kur yra arba galima laikyti karves.

HARDWARE, KRAUTUVĖ
South Bostone, ant Broadway, geras ir senai išdirbtas biznis. Parsiduoda pigiai.

BARBERNĖ IR POOLRUIMIS
Vienintėlė tokia įstaiga didžiai lietuviais apgyventoj vietoj, Bostono priemiestyje. Kreipkitės tuojau, parsiduoda pigiai.

INSURANCE

PRIEINAMIAUSIA PROGA KIEKVIENAM
Inšiūrinu ir ant išmokesčio (tik Mass. valstijoj) Automobilius, Fornišius, Namus, Stiklus, Sveikatą, Gyvastį ir t. p.

Parūpinu pinigus delei morgičių ant namų ir farmų Bostone ir jo apielinkėse.

Jeigu turite pinigų, kuriuos galėtumėte paskolinti, gaudami gerą nuošimtį ant pirmų arba antrų morgičių, praneškite man.

Užlaikau taipgi
LAIVAKORČIŲ PARDAVIMO IR PINIGŲ SIUNTIMO SKYRIUS

Parduodu Anglis ir Malkas. ANGLIS SIUOMI TARPU ATPIGO, PIRKITE DABAR. Pristatome netoliau kaip 12 mailių nuo Bostono.

Turiu daugybę namų, farmų ir biznių ant pardavimo ir mainymo, kurių čia negalima suminėti.

Visais reikalais galima kreiptis YPATIŠKAI, LAIŠKU ARBA PER TELEFONĄ.

OFISO VALANDOS:
Nuo 9 val. ryto iki 9 val. vakaro

Automobilių Mokykla
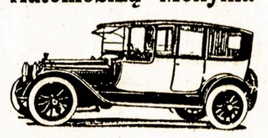
Praktikos pamokos išardyt, sutaisyt ir sudėt visokius motorus, ir apie elektrą, važiavimą ant visokių kainų mašinų ir ant Fordo. Pilnas kursas Šoferio-Mechaniko, kur vedą lietuvių ir anglų kalboj gerai žinomas ir per 16 metų prityręs instruktorius L. TIKNEVIČIUS. Mokykla atdara nuo 9 ryte iki 9 vak. Ned. nuo 11 r. iki 1 v.
NEW YORK AUTO SCHOOL
228—2nd Ave., cor. 14th St., N. Y.

Bell Phone: Poplar 7546
ADOLFAS F. STANKUS

GRABORIUS
ir
BALZAMUOTOJAS
1023 MT. VERNON ST., PHILADELPHIA, PA.

VIENOS DIENOS UŽDARBIS
DIDŽIAJAI KOMUNISTINEI RINKIMŲ KAMPANIJAI
AUKOKITE Į
$100,000 Kampanijos Fondą
Aukas siųskite šiuo adresu:
ALEXANDER TRACHTENBERG, TREASURER
National Election Campaign Committee
43 East 125th Street, New York City

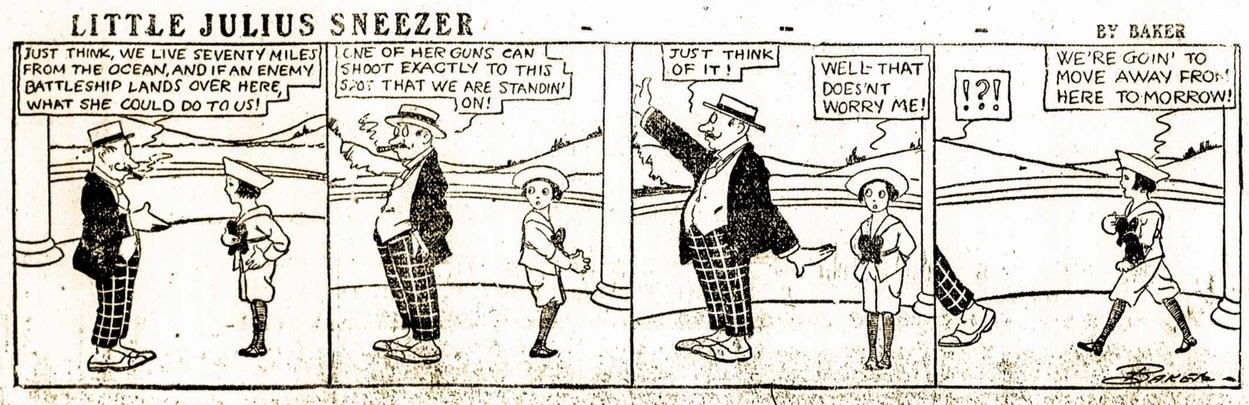

WATERBURY, CONN.

Lietuviški Republikonai ir Demokratai Bijosi Darbininkų Komunistų.—Socialistai Agituoja už Republikonus ir Demokratus. — Sako, Tik Burbulas Socialistų Partija. —Komunistai Skleidžia Lapelius.—Drg. Jeskevičiūtės Prakalbos su Dainų Programa.

Spalių 14 d. Lietuvių Piliečių Politiškas Kliubas, 103 Green St., buvo surengęs politišką mitingą padiskusavimui apie ateinančius šalies rinkimus. Žmonių buvo 22. Prasidėjus diskusijoms, pasirodė, kad trijų partijų šalininkų esama—komunistų, republikonų ir demokratų. Republikonų ir demokratų šalininkai suvienytomis spėkomis puolė Komunistų Partiją niekinti, net pradėjo po Sovietų Rusiją "skrajoti," niekinti, bet, vargšai, be jokių argumentų ir labai vaikiškai. Pradėjo ir iš komunistų pusės kalbėti. Drg. K. Krasnitskui bekalbant, du demokratai pradėjo nerimauti. Ponas Jurgis Laskys, buvęs karčiamninkas pradėjo šokinėti, pasijuto tartum ant žarijų besėdžiąs. Pagaliaus, ėmė rėkti, neduoti drg. Krasnitskui kalbėti. Girdi, čia neturi teisės atėjęs svetimas mus mokinti ir reikalauja, kad neduotų jam kalbti. Tamas Matas, buvęs "socialistas," dabar demokratas, duoda įnešimą, kad neleisti kalbėti nekliubiečiams. Pirmininkas leidžia nubalsuoti. 7 balsai kad visi turėtų teisę kalbėti, o, rodos, 9—kad neduoti niekam balso, kurie pašaliniai. Kiti susilaikė nuo balsavimo. Tai jums ir demokratai ar republikonai, kurie vis giriasi, kad kovoja už demokratiją. Mat, vargšai, pamatė, kad jie tik šiaudai prieš komunistus darbininkus, tai uždarė jiems balsą. Bet drg. Vincas Krasnitskas, kaipo narys, vienas tiems demokratams ir republikonams atsakė gerai. Nors buvo ir daugiau darbiečių, bet nebuvo reikalo, nes viena, labai mažai žmonių, o antra ir vienam V. Krasnitskui buvo lengva apsidirbti.

Socialistai už Demokratus ir Republikonus

Tamas Matas, socialistas, agituoja už demokratus. Apie socialistus neprisimena. Kazlauskas pasakė, kad socialistų partija yra tik burbulas, dalyvauja balsavimuose tik del blofo. Sako,: "Aš irgi kelioliką metų balsavau už socialistus, dabar visi balsuokim už republikonus. Smithas nemokintas, Hooveris daug mokintas, progresyvis. Prie republikonų nei bedarbių nėra, visi gražiai apsirengę, pavalgę" ir t.t.

Komunistų Lapeliai

Spalių 14 d. darbininkai apgyventose vietose buvo paskleista daug komunistinių lapelių, išleistų Darb. (Komunistų) Partijos, užvardintų "Vote Communist."

Spalių 15 d. darbininkai dirbtuvėse kalbėjosi apie lapelius. Darbininkai kalbasi prielankiai apie Komunistų Partiją. Matyti, kitiems dar pirmu sykiu teko girdėti apie Komunistų Partiją ir pradeda įdomauti perskaitę literatūrą.

Drg. Jeskevičiūtės Prakalbos

Spalių 21 d., nedėlioj, įvyks politiškos ir agitacijos prakalbos. Kalbės E. N. Jeskevičiūtė iš Brooklyn, N. Y. Tikimasi, bus daug žmonių. Viena, visi pasiilgę d. Jeskevičiūtės, kuri senai čia kalbėjo. O antra, dabar yra svarbus momentas, prezidentiniai rinkimai. Komunistai pirmu sykiu eina lenktynių su kapitalistų partijomis, todel didžiausias sujudimas. Manoma, kad šiose prakalbose bus daug ir politikierių iš republikonų, demokratų ir socialistų. Tas ir gerai. Mes užkviečiam, ateikit, duosim balsą. Taigi, visi be skirtumo pažvalgų, darbininkai ateikit į prakalbas, nes išgirsit, koks skirtumas tarpe kataliko Smitho ir protestono Hooverio. Atvažiuokit ir iš artimesnių miestelių. Prakalbose bus ir dainų—merginų ir vyrų chorai dainuos.

Įvyks 7:30 val. vakare, 103 Green St.

Proletaras.

VIETOS ŽINIOS

LANDUS BURDINGIERIUS PRIVEDĖ PRIE BAISIOS NELAIMĖS

James McGerthy, 33 metų, ir jo žmona Elzbieta, 30 metų, gyveno po num. 1748 Park. Viskas ėjosi gerai, bet maža alga privertė juos prisiimti burdingierių. O tuo burdingierium pasitaikė gražios išvaizdos John Devlin, 30 metų. Neužilgo John ir Elzbieta pradėjo vagiliauti meilės dalykuose. Bent taip tvirtina pavydus McGerthy.

James baisiai supyko ant savo gražios pačios ir ją apkūlė. Elzbieta nuėjo į policijos stotį ir apskundė savo vyrą. Sykiu su ja buvo ir jos švogeris John Healy, 33 metų. Taigi, policistas John Timmons, Elzbieta ir jos švogeris ėjo suareštuoti pavydų vyrą. Kaip greitai jie suėjo į priemenę, James išsitraukė revolverį ir paleido į juos penkius šūvius. Vienas pataikė Healy į galvą ir ant vietos nudėjo, kitas suėjo į Elzbietą ir pasiuntė ją į ligoninę, kur dabar nelaiminga moteriškė kovoja su mirčia, o trys atsimušė į sieną. Tuomet McGerthy leidosi per langą. Policistas Timmons kelius sykius šovė, bet nepataikė. McGerthy iššoko į kiemą ir ten detektyvai jį suėmė susižeidusį. Nugabentas į kalėjimą, McGerthy pareiškė: "Man labai gaila John Healy. Jis buvo mano geriausias draugas. Kadangi priemenėje buvo tamsu, tai aš pamaniau, kad Elzbieta atsivedė John Devliną, kuris lenda prie jos."

Paliuosavo Kaltinamus Obregono Nužudyme

Mexico City.— Merginos Piedad Rangel ir Margerita Pacneco ir vyras Rafael Enriques Vidal, kurie buvo kaltinami dalyvavime suokalby nužudyti generolą Obregoną, liko išteisinti ir paliuosuoti iš kalėjimo.

ROCHESTER, N. Y.

Darbininkų Partijos kandidatas į prezidentus drg. Wm. Z. Foster kalbės subatoj, spalių 20 d., 8 val. vakare, Ukrainų salėj, 975 Joseph Ave.

Tame pačiame vakare jisai kalbės per radio. Stotis ir laikas bus pranešta vietinėje spaudoje. Tėmykite.

Drg. Fosterio pasitikimui yra rengiama demonstracija automobiliais. Visi, galintieji dalyvauti, pribūkit su automobiliais į Labor Lyceum 580 St. Paul St., 2:30 ir 3 val. po pietų, subatoje. Nepasivėluokite. Demonstracija prasidės lygiai paskirtu laiku.

Kviečia visus **D-kų Partija.**

APDOVANOKITE SAVO DRAUGUS IR GIMINES GYVENANČIUS ARGENTINOJE, BRAZILIJOJE IR KANADOJ

Jiems galite užprenumeruot DIENRAŠTĮ "LAISVĘ"

Už $6.00 Metams

Ypatingai Kanadoje gyvenantiem "LAISVĖ" labai naudinga, nes ji reguliariai, kasdien pasiekia skaitytojus.

Draugam Kanadiečiam

Norintieji platinti "Laisvę" Kanadoje, tuojau atsiliepkite. Gausite puikų atlyginimą už platinimą.

Visais reikalais rašykite:

"LAISVĖ"
46 Ten Eyck St.,
Brooklyn, N. Y.

SKAITYKIT IR PLATINKIT "LAISVĘ"

JUOZAS KAVALIAUSKAS

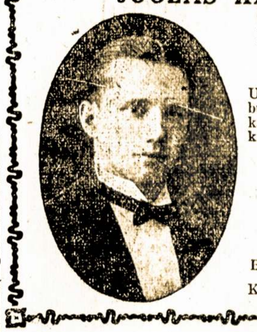

LIETUVIS GRABORIUS
IR BALZAMUOTOJAS

Užtikrinu, kad mano patarnavimas bus atatinkamiausias ir už prieinamą kainą. Nuliūdimo valandoje prašau kreiptis prie manęs.

1439 South 2nd Street
PHILADELPHIA, PA.

TELEFONAI:
Bell ..... Oregon 5136
Keystone ..... Main 9669

AMERICAN AUTO SCHOOL

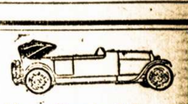

PHONE, REGENT 2177-0474 "Mokykla su Reputacija"
Būkite Savystovūs—Išsimokinkite Automobilių Biznio
Mūsų ekspertai instruktoriai išmokins jus važiuoti ir taisyti visokių išdirbimų karus į trumpą laiką. Užtikrinta vietos pas mus išsimokinusiems. Būkite savystovūs ir pelnykite didelius pinigus. Jei jūs ir turite amatą, visvien verta žinoti ir bus jums ant naudos žinojimas, kaip operuoti automobilių. Turime savininkų, šoferių, mechanikų, taipgi ir moteriškių klases.
PERSITIKRINKITE, AR TIKRAI TURITE TEISINGĄ ADRESĄ
Įėjimas iš 736 Lexington Ave., tarpe 58th ir 59th Streets
21 Metai, kaip įsteigta New York City

Telephone, Stagg 8326
9745

Marcy Pirtis
MARCY BATHS
Naujoviškiausia Tos Rūšies Įstaiga Brooklyne

MOTERIMS	VYRAMS
Panedėliais	Seredomis
Dieną ir naktį	Ketvergais
Utarninkais iki 12 valandai nakties	Pėtnyčiomis
	Subatomis
VAIKAI	Nedėliomis
įleidžiami utarninkais	dieną ir naktį

82-86 MARCY AVENUE
BROOKLYN, N. Y.

DIDŽIAUSIA LIETUVIŲ APTIEKA
Kas yra žmogaus amžinas priešas.—šaltis. Jis ne tik sunkiausias ligas įvaro, bet ir į grabą paguldo. Bet tie, kurie vartoja po plačią Ameriką pagarsėjusius
URBAN'S COLD POWDERS
(Miltelius nuo šalčio)
Jokių šalčių nebijo. Už 75 centus už baksą apsiginkluok nuo savo amžino priešo!
URBO LAX TABS
(25 centai už skrynutę)
yra tai kanuolė prieš kitą amžiną žmogaus priešą,—vidurių užkietėjimą,—kuris žmogui pagamina daug rūpesčių ir sunkių ligų.
Lietuviškų, Bulgariškų, Homeopatiškų ir kt. vaistų tegalima gaut pas
F. URBONAS
151 Metropolitan Avenue, Brooklyn, N. Y.
Telephone: Greenpoint 1411
ANTRA APTIEKA:
6102 Grand Ave., Kamp. Clermont, Maspeth, L. I., N. Y.
Tel.: Juniper 9796
Siųsdami pinigus su savo adresu, užrašykite:
FRANK A. URBAN'S PHARMACY
151 Metropolitan Avenue, Brooklyn, N. Y.
ORDER BLANK:
Aš, žemiau pasirašęs, siunčiu jums VIENĄ DOLERĮ, už kurį malonėsit man prisiųsti URBAN'S COLD POWDERS ir URBOLA, su visais nurodymais, kaip vartoti.
Vardas .....
No. ..... St. ir Ave.
Miestas ..... State .....
Miestas ..... State .....

NAUJAUSIOS MADOS
RUSIŠKA **PIRTIS** *TURKIŠKA*
EXTRA! Laike bedarbės pirties kaina nupiginta iki 50 Centų
Nuo 8 v. ryto iki 6 v. vak.; po 6 val.—75c.
M. TEITELBAUM, Manadžeris
Naujai perdirbta Rusiškai-Turkiška Pirtis dabar atidarė naujausios rūšies maudynes su moderniškais pagerinimais
Čia įtaisyta didelis plaukimui prūdas su šviežiu šulinių vandeniu ir mažesnis prūdas su sūrum vandeniu
LAPUOTOS IŠSIPĖRIMUI VANTOS VELTUI
PIRTIS ATDARA DIENĄ IR NAKTĮ
Panedėliais nuo 12-tos valandos dieną per visą naktį
Utarninkais nuo 12-tos val. dieną iki 12 val. nakties
MOTERŲ DIENOS: Panedėliais ir Utarninkais
Trys gariniai kambariai delei išsipėrimo: Rusiškas, Turkiškas ir garo vanojimosi kambarys. Didelis, oringas miegojimui kambarys; taip pat RESTORANAS su geriausiu garantuotu patarnavimu.
29-31 Morrell Street, tarp Cook ir Debevoise Sts.,
TIES BROADWAY IR FLUSHING AVE., BROOKLYN, N. Y.
Telefonas: Pulaski 1090

VIETOS ŽINIOS

KUR EISITE RYTOJ?

Nepamirškite ve ko: rytoj, spalių 20 d., vakare, bus atidarymas Brooklyno Darbininkų Centro, po num. 56 Manhattan Ave. Bus labai šaunus vakarėlis. Dainų ir muzikos programa linksmins ir žavės visus, kurie atsilankys. Štai, kokios spėkos dalyvaus tos programos išpildyme:

Lyros Choro dvieilis kvartetas "Ufa."

Smuikininkų grupė iš 10 po vadovyste profesoriaus Baltrukevičiaus.

Menkeliūniūtė-Januškienė.

Trys sesutės Koniniūtės.

L. Gordon, pianistas.

O įžanga tik 35 centai ypatai.

Atsilankydami į šitą parengimą, kurį ruošia Amerikos Darbininkų (Komunistų) Partijos Brooklyno sekcija ir pasilinksminsite, ir paremsite darbininkų judėjimą.

ŠAUKIA Į DEMONSTRACIJĄ PRIEŠ KARINIUS MANEVRUS

Spalių 27 d. bus taip vadinama "Navy Day," tai yra, karinis laivynas darys manevrus, kad parodžius Amerikos prisirengimą naujam karui. Darbininkų (Komunistų) Partijos antras distriktas tą dieną ruošia didelę prieškarinę demonstraciją ant Union Sq. pleciaus. Tai bus šeštadienis ir demonstracija prasidės 2 val. po pietų.

Komunistai atsišaukia į visus darbininkus, kad jie dalyvautų šioje prieškarinėje demonstracijoje. Reikia parodyt Amerikos militaristams, kad kuomet jie rengiasi prie naujo karo, tai darbininkai mobilizuojasi karui prieš kapitalistus.

KAS MYLIT JUOKUS! SO. BROOKLYNE

Rytoj, šeštadienį, 20 d. spalių, Columbus svetainėje, 3rd Ave. ir 24th St., bus lošiamas juokingas veikaliukas **"Piršlybos."** Čia galėsit prisijuokt iki soties ir persitikrint, kaip Lietuvoje jaunikiams gerai, kad nereikia patiems meilintis prie merginų, o tik piršliai turi sunkiai darbuotis, kol priperšia kokiam liurbiui merginą. Tuo piršliu bus J. Nalivaika, žinomas geras piršlys.

Apart teatro, dainuos "Aido" Choras. Po programos bus šokiai, tad stengkitės visi būti laiku.

Rengėjai.

UŽMUŠĖ PLĖŠIKO PAČIĄ

Bonello, garsus Brooklyno plėšikas, sėdi kalėjime Kansas City, Mo. Kaltinamas žmogžudystėje. Matyt, jo draugai pabijojo, kad jo pati neišduotų plėšikų šaikos slaptybių ir todel ją revolveriu nudėjo. Užmušėjų policija nesuranda.

BEDARBIS VYRAS NUŽUDĖ NESVEIKĄ PAČIĄ IR PATS NUSIŽUDĖ

Edward Schaffer, kuris su savo pačia Antoinette gyveno 513 West 59th St., N.Y.C., buvo barberis ir bedarbis. Jo žmona buvo nesveika ir pradėjo silpnėti ant proto. Edwardas įpuolė į desperaciją, nušovė savo žmoną ir nusišovė pats. Paliktame raščiukyje jis sako: "Bandžiau pasiskolinti $20, bet negalėjau gauti. Jeigu būčiau gavęs nors kelius dolerius, šita nelaimė būtų neatsitikus."

POPIERINIAI BALOTAI QUEENS IR RICHMOND PAVIETUOSE

Lapkričio 6 d. Queens ir Richmond pavietų piliečiai turės balsuoti ant popierinių balotų. O kituose pavietuose bus įtaisytos tam tikros mašinos. Sakoma, kad miestas neturi užtenkamai tų mašinų, idant aprūpinti visus pavietus.

JAU RENGIASI PRIE RUSŲ REVOLIUCIJOS APVAIKŠČIOJIMO

Tai jau vienuolika metų prabėgo nuo didžiosios rusų revoliucijos. Darbininkai ir valstiečiai tvirtai laiko savo rankose galią ir plyta ant plytos dėdami, energingai stato socialistinę tvarką. Tas dideles sukaktuves minės viso pasaulio darbininkai ir džiaugsis sykiu su Sovietų Respublikos proletariatu ir valstiečiais.

New Yorke rusų revoliucijos paminėjimas bus sujungtas su komunistų rinkimų kampanijos susirinkimu, kuris įvyks lapkričio 4 d. didžiojoj Madison Square svetainėj. Tai bus milžiniška demonstracija.

Darbininkiškos organizacijos raginamos neturėti jokių parengimų tą dieną. Visi prisirengkite dalyvauti toj demonstracijoj.

SVARBUS PRANEŠIMAS

A. D. S. 91 kp., A.L.D.L.D. 138 kp. ir Lyros Choras bendrai rengia puikiausią vakarienę su šokiais ir įvairiais pamarginimais, sekmadienį, 21 d. spalių, National Hall, kampas Clinton ir Willow Ave., Maspeth, N. Y.

Kaip girdėt, tai vakarienė bus labai skani, nes gaspadinės dirba sušilusios ir užtikrina, kad valgių netruks ir pataria daug namie nevalgyti, o atsilankyti į vakarienę, nes ten bus visko.

Prie to, dar bus puikiausia orkestra šokiams, ir vietinių linksmybių.

Kviečiami svečiai iš Brooklyno, Maspetho ir apielinkės.

ANGLINIS PEČIUS BEVEIK UŽTROŠKINO DVI ŠEIMYNAS

Anglinio pečiaus durys atsivėrė ir išsiveržęs gazas užpildė dviejų šeimynų namą, 1,502 East New York Ave., Brooklyne. Žmonės nepajuto ir pritroško. Visi tapo atgaivinti, bet jeigu ilgiau niekas nebūtų užėję, jie būtų užmigę amžinu miegu.

MIRĖ

Jonas Nanartavičius, 41 metų, 92 Madison St., New Yorke. Mirė spalių 16 d., bus laidotas spalių 19 d., 10 val. ryte, šv. Traicės kapinėse.

Laidotuves prižiūri graborius J. Levandauskas.

"LAISVĖS" REPORTERIO KURIJOZAI

REPORTERIO APDŪMOJIMAI APIE ŠKAPLERNINKŲ SOSTINĘ

Reporteris pagaliaus pauostinėjo apie mūsų škaplerninkų "Garso" spaustuvę. Tūlas laikas atgal ant South 9th St. buvo garsusis namelis. Tenai sėdėdavo amžinos atminties prieš savo nelaimingą pasitraukimą užsiauginęs barzduką Šimutis, kuris sakydamas prakalbą, sakinių nesuvesdavo. Kitas didvyris vadinosi Zujum. Nedidelio ūgio, pusplikis žmogelis, kuris kepdavo šventą laikraštį po vardu "Garsas." Atmenu labai gerai, kad apačioje, sklepe, presas spausdindavo tą kunigų paveikslais nulietą laikraštį. Gi viršuje sėdėdavo dailios panelės, dirbdamos kaipo Rymo katalikų Susivienijimo darbininkes. Kas gi dabar pasiliko?

Teisybė, anglų kalba iškaba "Lithuanian Roman Catholic" teberiogso. Tačiaus šalia tos iškabos, ant to paties namo, kuriame mūsų nelaimingos atminties Šimutis su Zujum ir gražiomis panelėmis leisdavo dūmus bolševikų antrašu, kita iškaba kabo: "Recreation Centre."

Kiekvieną dieną matosi, kaip dvi slaugės turtingų žydų vaikučius išsiveda laukan ir įsiveda atgal į vidų.

Vaje, vaje, nelaimingi tie mūsų šventieji. Vietoje šventos vietos ir pirmiau švento laikraščio, ir einančiu išpažinties redaktoriu, katalikų tikėjimo neapkenčiami žydai susikraustė, kurie, galima drąsiai sakyti, mokina savo vaikučius neapkęsti katalikų tikėjimo ir kad žydų tikėjimas yra teisingesnis, negu katalikų.

Nebesimato taip pat gero kataliko ir buvusio kriaučių sekretoriaus Montvilo. Pirmiau nelaimingi stepsai bei prieangis visuomet juo pasidabindavo, kaipo figura, riogsančia prie geros valios katalikiškos įstaigos.

Sakoma, kad "Garsas" dar tebespausdinamas sklepe ir dar retkarčiais Zujus matosi. Bet kam, po galais, tie Zujaus neapkenčiami žydai suleisti ant burdo? Čia, matote, nikelis po padu.

Mūsų šventųjų ir šliuptarnių įstaigos retinasi Brooklyne. Nėra šimučio. Gi dabar toiletų inžinierius Širvydas išvyko į Lietuvą, turbūt su gerais planais, kad kiekviename kaime būtų suvestos surpaipės ir kad keturkojos daugiau nevargintų mūsų viengenčių.

Ateitis parodys, kas iš tos jo misijos išdygs. Tačiau, mūsų tautininkai turėjo daug vargo su rengiamomis jam išleistuvėmis. Rengė svetainėje, Širvydas nepasirodė. Nusikraustė į laivą, kuriuo turėjo fašistų erštas vykti į Lietuvą, ir vėl nepasirodė. Na, sakau, ir kur mūsų didvyris pasirodys, kuomet jis paskendęs mintyse likti ministeriu prie fašistinio Smetonos lovio. Kaip ten nebūtų. Bet amžinas tautiečių pirminnkas Mikalauskas turėjo būt bizi.

Na, o visų mylimas ir gerbiamas Vitaitukas iš 'Tėvynės' pastogės turėjo žiopsoti, apart poros žodžių, pasakytų Širvydo išleistuvėse. Bet už tai jis parašė apžvalgą "Tėvynėje" išgarbinimui Širvydo darbų sunaikinime Sandaros partijukės. Nepamirškime, kad Širvydas buvo autorius pagarsėjusio priedo prie Susivienijimo Lietuvių Amerikoje konstitucijos, kuris neišdegė. Turbūt jis tą savo pataisymą nusivežė Lietuvon parodyti ponui Smetonai, koki netikę tie Susivienijimo nariai, kad galėjo ir turėjo drąsos atmesti taip gudriai sugalvotą sumanymą.

Reporteris, atsiminęs, kaip sunkiai dirbo tie mūsų didvyriai delei tautos labo, beveik apsiašarojo ir norėjo atsiklaupęs sukalbėti amžiną atilsį už jų dūšeles. Bet pasirodė, kad jau nebemoką, pamiršo. Tad taip ir pasiliko.

Well, vyrai, būkite atsargūs. "Vienybės" vyriausiu redaktorium liko Vytautukas. Tasai Vytautukas, kuris visuomet, kada tik būdavo svarbesnis bolševikų parengimas bei protestas, jisai atkiūtindavo kaipo reporteris savo suvedžiotiems laikraščio skaitytojams žinių suteikti. Bet kas keisčiausia, kad jis visuomet išvirkščiai dalykus parašydavo. Manau, jūs atmenate, kaip jisai parašė apie įvykusį "Laisvės" dienraščio teismą su kun. Petkum. Viso labo teiškepė tris eilutes, ir nieko bendro neturinčias su teisybe. Jūs, kurie dalyvavote proteste prieš nuteisimą Lietuvoje "kuopininkų" ties Park Row, jį irgi matėte besisukinėjant, kaipo reporterį. Bet jo aprašymas buvo nei dievui nei gegutei. Na, ir kaip jūs galite tikėtis, kad tas pats išvirkščio proto Vytautukas dabar teisingai parašytų editorialus?

(Daugiau Vietos Žinių Pusl. 5)

AR ATSIMENI, KADA ATVAŽIAVAI AMERIKON?

Jūs negalite patapti šios šalies piliečiu, parsitraukti savo šeimynos iš Lietuvos, arba važiuoti į Lietuvą ir grįžti atgal, jeigu nepamenate laivo vardo ir dienos, kada atvažiavote. Mes surasime.

Nauji Imigracijos Įstatymai

Duodame informacijas visais imigracijos reikalais už dyką. Klausdamas informacijų prisiųsk 10 centų stempomis.

IMMIGRANT SERVICE BUREAU
101 St. Marks Place, New York, N.Y.

PRANEŠIMAI IŠ KITUR

HAMTRAMCK, MICH.

A. Ž. V. Draugijėlės pamokos atsibūna kas subatą, po No. 3014 Yeamans, 9:30 val. ryte. Todel visi nariai atsilankykite ir naujų atsiveskite. Dabar mes turime naują gerą mokytoją. Neužilgo mes mokinsimės labai gražų veikalą. Todel visi lankykit mokyklėlę.

Komitetas.

BAYONNE, N. J.

A.L.D.L.D. 212 kuopa rengia puikų teatrą ir prakalbas nedėlioj, 21 spalių, Y.M.C.A. svetainėj, Ave. D ir 22 St. Pradžia 7-tą val. vakare. Bus sulošta labai gražus veikalas "Trokštu Mirties." Todel kviečiame visus vietos lietuvius atsilankyti, mes užtikriname, kad būsite užganėdinti.

Rengėjai.

SHENANDOAH, PA.

Spalių 20 d., tai yra subatos vakare, A.L.D.L.D. 17 kp. bendrai su A. D. (K.) P. branduoliu rengia labai linksmą balių su programa. Visi apielinkės lietuviai, seni ir jauni, kurie tik mylit linksmai praleisti laiką, išgirsti naujų gražiai skambančių dainelių ir pasišokti prie geros orkestros, kuri griež lietuviškus ir amerikoniškus šokius, atsilankykite. Balius įvyks Eagle svetainėje, pradžia 7:30 val. vakare,; įžanga vyram 50c, moterims 25c.

Užkviečia **Rengimo Komitetas.**

SHENANDOAH, PA.

A.L.D.L.D. 17 kp. mėnesinis susirinkimas įvyks 21 d. spalių, 10 val. ryte, savuose kambariuose. Visi nariai pribūkit nes šiame susirinkime delegatai išduos raporta iš devinto apskričio konferencijos. Taipgi nepamirškit, jog šis mėnesis yra vajaus mėnesis. Kožnas narys privalo gauti nors po vieną naują narį į A. L.D.L.D. ir po vieną skaitytoją mūsų organui "Laisvei."

Fin. Rašt. **S. S. Garbačauskas.**

CAMBRIDGE, MASS.

Labai Svarbios Prakalbos!

Rengia A.L.D.L.D. 8 kuopa, Cambridge, Mass., nedėlioje, Spalio-October 21, 1928, Main St. Hall, 649 Main St., Cambridge, Mass. Pradžia kaip 1:30 val. po pietų. Kalbės R. Mizara, ką tik pargrįžęs iš Argentinos. Todel daug ką pasakys apie Argentinos lietuvių gyvenimą ir apie viso pasaulio darbininkų padėtį, o ypač Lietuvoje. Taipgi bus ir pamarginimų. Įžanga Visiems veltui.

Visus kviečia **Rengėjai.**
(249-250)

CLIFFSIDE, N. J.

Didelis ir linksmas balius paminėjimui 10-ties metų sukaktuvių. Rengia L.D.S.A. 68 kuopa, atsibus nedėlioj, 21 d. spalių, 1928, Carrello svetainėj, Walker St., prie pat Palisade gatvekarių kelio, Cliffside, N.J. Prasidės 3-čią val. po pietų. Įžanga 50c ypatai. Muziką po vadovybe V. Retikevičiaus. Užkandžių ir visko kito irgi bus kupinai.

Užkviečia **Komitetas.**
(245-250)

PHILADELPHIA, PA.

A.L.D.L.D. 10-tos kuopos susirinkimas bus panedėlyj, 22 spalio, Liaudies Name, 1214 Spring Garden St., 8 val. vakare. Visi nariai palikite pašalinius darbus ir ateikite į susirinkimą, nes kuopos atstovai išdūos raportą iš 6 Apskričio konferencijos. Taipgi yra ir kitokių svarbių reikalų, kurie reikia apsvarstyti. Atsiveskit ir naujų narių.

Org. A. G.
(249-250)

HILLSIDE, N. J.

KAS PAMETĖT pinigus su mažu krepšeliu laike perstatymo veikalo "Trokštu Mirties," 7 spalių, Hungarų svetainėj, tai atsišaukit po šiuo adresu:—A. Gasparaitis, 154 Ryan St., Hillside, N. J. (249-250)

ANSONIA, CONN.

A.L.D.L.D. organizacija rengia prakalbas subatoj, 20 spalių, Samsono svetainėj, 9 High St. Pradžia 7:30 val. vakare. Kalbės vienas geriausių kalbėtojų L. Prūseika iš New Yorko. Vietos ir apielinkės lietuviai turite būtinai ateiti į šias prakalbas ir pasiklausyti žymaus kalbėtojo, kuris mums paaiškins apie bedarbes, streikus ir tas nelabasias kares, kurios ir vėl dantis galanda del prarijimo milionų nekaltų darbininkų. Todel visi ir visos ateikite į šias prakalbas.

Kviečia **Rengėjai.**
(248-250)

PAJIEŠKOJIMAI

PAJIEŠKOJIMAS.—Mačiau 'Laisvėj' pajieškojimą vyro del apsivedimo pradžioj spalių (October), bet negalėjau susižinoti, nes pamečiau adresą. Tas pajieškojimas buvo iš Jeanesville, Pa. Norėčiau susižinoti, meldžiu atsiliepti.—K. Ruseckas, P. O. Box 224, Elmora, Pa. (250-251)

PAJIEŠKAU apsivedimui merginos, našlės ar gyvanašlės nuo 35 iki 40 metų amžiaus. Esu nusprendęs pirkti namą ir norėčiau užvesti šeimynišką gyvenimą savo name. August Hintza, 341 So. 4th St., Brooklyn, N.Y. (249-251)

IŠRANDAVOJIMAI

PASIRANDAVOJA štoras, tinkamas del šapos, grosernės, restoraųo arba kendžių štoro. Atsišaukit po No. 57 Ten Eyck St., Brooklyn, N. Y. (250-252)

PASIRANDAVOJA kambarys del geros ypatos, kad ir su vienu vaiku; aš prižiūrėsiu. Savininkę galima matyt nuo 6 iki 9 vakare. Kreipkitės po No. 139 Stagg St., ant 2 lubų, Brooklyn, N. Y. (249-250))

KAMBARYS ant randos; privatiniame name; mažoje šeimynoje. Su visais parankumais. Yra ir garažius. Randa $6.00 savaitei. Puikioje sekcijoje, šale Jamaica ir paranku pasiekt iš New Yorko. 112-06—209th St., Hollis, L. I., N. Y. Tel., Hollis 7303. (248-250)

PHILADELPHIA, PA.

PASIRANDAVOJA 2 gražūs kambariai ant antrų lubų. Yra elektra, su šiluma, randa nebrangi.—J. Depkūnas, 1732 N. Marston St., Philadelphia Pa. Tel., Stevenson 4658. (248-250)

PARDAVIMAI

PARSIDUODA lietuviška užeiga, geroj vietoj, biznis išdirbtas per daug metų. Pardavimo priežastį sužinosit ant vietos. Atsišaukit po No. 525 Boulevard, W., Bayonne, N.J. (250-252)

PARSIDUODA duonkepykla ir grosernė. Galima pirkti biznį su nuosavybe arba tik vieną biznį. Biznis gerai išdirbtas per daug metų. Kaina prieinama. Kas nusipirks, tas nesigailės. Pardavimo priežastį sužinosit ant vietos.—A. Warupecke, Savininkas, 56 Oak St., Middleboro, Mass. (250-252)

KAS MANO PIRKTI arba parduoti namą, lotą arba kokį biznį, tegul kreipiasi pas P. Yustis, 9732—81st St., Woodhaven, N. Y., tel. Michigan 1711. (248-259)

PARSIDUODA Coffee Pot (Lunch Room) prie dirbtuvių ir doku. Vakarais nereikia vėlai būti, nedėliomis būna uždaras. Biznis išdirbtas per ilgus metus. Kas norit lengvo ir gero gyvenimo pasidaryti, tai kreipkitės greitai, nupirksit pigiai. Pardavimo priežastį sužinosit ant vietos.—Columbia Coffe Pot, 131 Kent Ave., Brooklyn, N. Y. (249-251)

REIKALAVIMAI

REIKALINGA VYRŲ IR MOTERŲ

Dirbt prie AVELIŲ ŽARNŲ (Sheep Casings). Geras, pastovus darbas. Patyrusiems gera mokestis. Drodel Company, 336 Johnson Ave., Brooklyn, netoli White Street. Paimkite naują 14th Street subway arba Wilson Avenue gatvekarį nuo Williamsburg tilto, iki vietos. (246-251)

Tel. Foxcroft 8523
SHELLAN MUSIC ACADEMY
Mokiname Piano, Balso ir Muzikos Teorijos
L. Bernice Šaliniūtė
Vadovė
411 Evergreen Avenue
(Gates Ave. Stotis)
BROOKLYN, N. Y.

Pranešimas Publikai
kad
Mollyn's Barber Shop
ir
BEAUTY PARLOR
persikelia į naują vietą—nuo 463 Lorimer St., skersai gatvę, ant GRAND ST., antros durys nuo Lorimer St., šalia aptiekos.

PERMANENT WAVE
Kur buvo $10.00, dabar bus už $5.00
ANTHONY MOLLYN
578 Grand Street
(Prie Lorimer St.)
BROOKLYN, N. Y.

Tel., Stagg 0452
Muzikos Mokykla
DUODU SMUIKO LEKCIJAS
Kaina prieinama
J. Baltrukevičius
508 Grand St., Brooklyn, N. Y.

LIETUVIŲ VALGYKLA
Visokių Rūšių Šviežūs Valgiai, Gaminami Lietuviškų ir Amerikoniškų Stilium

Pavalgius čia malonu būti, pasišnekučiuoti su kitais, arba ramiai pasiskaityti.—Sykį atsilankę, persitikrinsit.—Pabandykit!
Lorimer Restaurant
J. MARČIUKIENĖ
Savininkė
417 Lorimer Street ("Laisvės" Name), Brooklyn, N. Y.

JUNIPER 7646
RALPH KRUCH FOTOGRAFAS
65-23 GRAND AVENUE
MASPETH, N. Y.

Tel., Triangle 1450
LIETUVIS FOTOGRAFAS
IR MALIORIUS

Nufotografuoja ir numaliavoja visokius paveikslus įvairiomis spalvomis. Atnaujina senus ir krajavus ir sudaro su amerikoniškais.
Darbą atlieku gerai ir pigiai
Kreipkitės šiuo adresu:
JONAS STOKES
173 Bridge St., C. Brooklyn, N. Y.

Tel. Lackawanna 2180
Otto Meyer, M. D.
245 West 43rd Street
West of Times Square
NEW YORK CITY
Ofiso Valandos:
Nuo 10 ryto iki 1 po pietų
Nuo 6 iki 8 vakarais
Nedėliomis nuo 11 ryto iki 1 val. po pietų, ir pagal sutartį

J. LEVANDAUSKAS
GRABORIUS

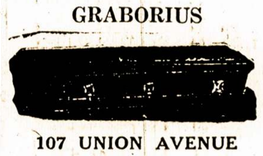

107 UNION AVENUE
BROOKLYN, N. Y.
Telephone, Stagg 0783

Tel., Stagg 9105
Dr. A. PETRIKA
LIETUVIS DENTISTAS
X-Spindulių Diagnoza
(Priešais "Bridge Plaza")
221 South 4th Street
Brooklyn, N. Y.
VALANDOS:
10-12 prieš piet; 2-8 po piet.
Ketvergais ir subatomis iki 6 valandai. Penktadieniais ir sekmadieniais tik sulyg sutarties.

Telephone, Stagg 4409
A. RADZEVIČIUS
GRABORIUS
(Undertaker)

416 Metropolitan Avenue
(Arti Marcy Avenue)
Brooklyn, N. Y.

Telephone, Greenpoint 2320
J. GARŠVA

Graborius - Undertaker
LAIDOTUVIŲ DIREKTORIUS
Išbalzamuoja ir laidoja numirusius ant visokių kapinių; parsamdo automobilius ir karietas veselijoms, krikštynoms ir pasivažinėjimams.
231 Bedford Avenue
Brooklyn, N. Y.
264 Front Street
Central Brooklyn, N. Y.

MALONAUS PASIMATYMO

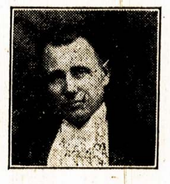

UŽEIGA
Jūs pažįstate mus, mes pažįstame jus, bet jau senai matėmėsi. Būtų linksma pasimatyti.
Kurie dar nepažįstate mūsų, tai del pažinties užeikite, o būsite maloniai priimti.
J. IR O. VAIGINIS
214 Perry Avenue, Maspeth, N. Y.

KUNDROTO TIKRI LIETUVIŠKI VAISTAI!
Kiekvienas iš mūsų gerai žino, kokią didelę vertę Lietuvoje turi visokios mūsų vientaučių vartojamos žolės, šaknys ir kitokie naminiai vaistai. Mūsų žmonės taip pigiais naminiais vaistais gydo beveik kiekvieną ligą. Žinodamas tą ir norėdamas mūsų vientaučiams kuogeriausiai patarnauti, pargabenau iš Lietuvos įvairiausių tikrai lietuviškų žolių, šaknų ir kitokių žinomų gydančių vaistų, tarpe kurių ir žemiau paduotus. Galima gauti už 25c, 50c, 75c, $1.00 ir už daugiau.

Apynių	Grybelių	Lelijų šaknų
Aviečių uogų	Gvazdikėlių	Rūtų
Anižių sėklukių	Imbiero šaknų	Rožių
Brolelių	Juodšaknių	Remunėlių
Bernardinų	Kadugio uogų	Seneso plokščiukių
Bezdų žiedų	Kaštavolų	Šalmėčių
Badijonų	Kmynų	Šalavijų
Čepronėlių	Liepos žiedų	Seneso lapelių
Cobrių	Lisnikų	Šafronų
Cyčių	Mėtelių	Trijų devynerių
Dobilų	Medetkų	Traukžolių
Daržų našlelių	Mėlynių uogų	Totorkų šaknų
Devinmečių durnropių	Našlelių	Turkiškų pipirų
Dzingelių	Puplaiškių	Pinavijų šaknų
Dagilių	Parušanijos ir daugybę kitokių	Trūkžolių
Debesilų		Valerijono šaknų
Garstyčių		

Kiekvienas, žinodamas savo prigimtoj kalboj apie kokią lietuvišką gydančią žolę arba vaistą, tegul tuojaus kreipiasi arba parašo į mane, o aš visados kuogreičiausiai išpildysiu jo reikalvimą.
Petras Kundrota
Ph. G. Vaistininkas
229 Bedford Avenue, Brooklyn, N. Y.
LIETUVIŠKOS TREJOS DEVYNERIOS 75 CENTAI
Phone, Greenpoint 2017, 2260-3514