Pirmas Lietuvių Darbininkų Dienraštis
Išeina Kasdien, Apart Nedėldienių

LAISVĖ
LITHUANIAN DAILY

Darbininkai Visų Šalių, Vienykitės! Jūs Nieko Nepralaimėsit, Tik Retežius, o Išlaimėsit Pasaulį!

No. 278 Telephone, Stagg 3878 Brooklyn, N. Y. Sereda, Lapkričio (Nov.) 21 d., 1928 Pavienio Numerio Kaina 4c Metai XVIII, Dienraščio X

Nubaudė "Badautoją" už Apgaudinėjimą Publikos

BERLYNAS. — Šiomis dienomis Vokietijos teismas išnešė nuosprendį, kad jeigu žmogus, kaipo profesionalas badautojas, užvalgo laike badavimo, tai jis yra apgavikas ir už tai gali būt nubaustas.

Siegfried Herg, kitu vardu žinomas kaipo "Jolly," apie trys metai atgal per 45 dienas sėdėjo uždarytas stiklinėj klėtkoj, kur buvo tik mažytis atidarymas del oro, o Berlyno gyventojai mokėjo po 35 markes už įžangą pamatyti tą "neparastą" žmogų, kuris laipsniškai save "marino".

Kadangi Jolly susipyko su savo manadžeriu, tai į viršų iškilo, kaip jis apgaudinėjo publiką. Paaiškėjo, kad laike "badavimo" jis gaudavo mažyčius šmotelius šokolado kasdieną. Teismas nuteisė jį užsimokėti 1,000 markių už publikos apgaudinėjimą.

Nupjauta Šunies Galva Loja ir Ėda

MASKVA.— Sovietų mokslininkai padarė įdomius bandymus su šunimis. Vienas bandymas padaryta su šunies nupjauta galva. Jie išlaikė nupjautą galvą gyvą per tris valandas. Galva "lojo," nors balso neišdavė, nes buvo nupjauti balsą išduodanti organai (balsinės stygos).

Galva taipgi rijo maistą, nors nebuvo skilvio maistą priimti.

Eksperimentas buvo daromas su pagelba "dirbtinos širdies" — aparato, padaryto iš plieno ir gumo. To aparato pagelba buvo pumpuojamas kraujas į šunies galvą.

Ta artificialė (dirbtina) kraujo cirkuliacija yra vienas iš eksperimentų, kuriuo Sovietų Sąjungos biologai ir daktarai tikisi surasti būdą atgaivinimui mirusių organizmų.

Nesiųskit Pinigus Laiškuose

Lietuvoj Pinigai Išvagiami iš Laiškų

ŠIAULĖNAI, Šiaulių aps. — Spalių mėn. 12 d. neturtinga moterėlė, gavus iš pašto laišką beskaitydama rado, kad jos vyras siunčia jai iš Argentinos tame pat laiške 3 dolerius. Pinigų ji nebuvo radusi. Laiškas, apžiūrėjus, pasirodė buvo kur tai aplėštas ir užlipdytas. Žymės aiškios. Skubomis nubėgo tuo reikalu į paštą. Pašto viršin. tik paklausęs jos, ar atplėštą radai, ir pataręs, kad reikia pašte žiūrėti, pareiškė, kad "mes neatsakome."

16 Kalinių Pabėgo iš Kalėjimo Lenkijoj

Varšava. — Nedėldienio naktį iš Graudenz kalėjimo 16 kalinių pabėgo. Nugalėję sargus jie pabėgo 60 pėdų tuneliu, kurį jie buvo išsikasę. Penki iš jų tapo suareštuoti, kuomet ėmė traukinį vykti Varšavon. Kiti nesugauti.

Rūkytojų Kongresas

Paryžius.— Pereitą nedėldienį čia įvyko rūkytojų kongresas. Jie išdirbo planus kovojimui prieš judėjimą uždraudimui tabako Francijoj.

Anglijos Spauda Smerkia Vestris Nelaimės Tyrinėjimą

LONDONAS. — Anglijos spauda smerkiančiai rašo apie Jungtinių Valstijų prokuroro Tuttle vedamą tyrinėjimą laivo Vestris nelaimės. Rašo, kad Tuttle rėkia ant liudininkų (Vestris įgulos narių) ir kaltina juos melavime. Sako, kad tyrinėjimas nėra teisingas. Girdi, tik Anglijos tyrinėjimas gali būt teisingas.

250 Metų Senumo Laikrodis Eina Metus Kartą Užsukus

Londonas.— 250 metų senumo laikrodis, kurį nesenai atrado Anglijos Muzėjus, eina metus laiko be prisukimo. Jį padarė Thomas Tompion, garsus Anglijos laikrodininkas. 1676 metais jis buvo vadinamas laikrodžių dirbimo "tėvu."

Apsivalė nuo Popų ir Caro Valdininkų

Smolensko gubernijoj patikrinus valstybinių įstaigų aparto sąstatą surasta tarnautojų tarpe 1423 buvusieji žmonės, t. y. buvusieji dvarininkai, popai, caro valdininkai, prekybininkai ir t. t. Visi jie savo praeitį buvo gerai užkaukiavę. Visi jie (1423) išvalyti iš valstybinių įstaigų.

Užtrenkė Perkūnas

BARTININKAI, Vilkaviškio apskr.— Rugsėjo mėn. naktį iš 19 į 20 dieną smarkiai perkūnija užtrenkė Sausininkų kaime jauną vaikiną Žvirblį Alfonsą. Jis buvo sugrįžęs iš kareivijos namo atostogų. Priežastis— neatsargumas su radio. Perkėlė anteną į kitą vietą ir nejžemino ją. Kai perkūnija pabudino jį iš miego atsiminė, kad antena nesujungta su žeme. Šokęs iš lovos norėjo palaidą galą antenos išmesti pro langą, bet tuo kartu perėjo žaibo kibirkštis, sutirpino visą anteną ir vaikiną mirtinai užtrenkė; jojo buvo apdraskyta viena ranka.

85 ŽUVO NUO AUDROS

LONDONAS.— Nuo audros, kuris siautė Anglijoj ir vakarinėj Europoj gale pereitos savaitės, žmonių žuvo 85; nuostolių padaryta už milionus dolerių.

Tautų Lygos Sekretorius Išvyko Lenkijon

Geneva, Šveicarija.— Sir Eric Drummond, Tautų Lygos generalis sekretorius, pirmadienį išvyko Lenkijon. Taipgi jis žada vykti ir į Berlyną. Jo ta kelionė vadinama "draugingumo kelione."

Bombay, Indija.—Travancore, pietinėj Indijos pussalio daly, siaučia cholera. Išmirė 2000 žmonių.

KANUOLĖS BAUBĖ HOOVERIUI IŠKELIAUJANT 'TAIKOS TIKSLAIS'

Komunistai Surengė Anti-Imperialistinę Demonstraciją; Keli Jaunieji Darbininkai Tapo Suareštuoti

SAN JOSE, Cal.— Pirmadienį išrinktas prezidentas Herbert Hoover kariniu laivu Maryland išplaukė į Pietų Ameriką "taikos tikslais."

Jam išplaukiant apžiūrėti Amerikos imperializmo interesų paleista šūviai iš 21 kanuolės.

Didžiosios kanuolės baubė, kuomet Wall Streeto atstovas lipo į laivą keliauti Pietų Amerikon "taikos tikslais." Su juo išvyko ir jo pati.

Darbininkų (Komunistų) Partijos ir Visos Amerikos Anti-Imperialistinės Lygos nariai surengė anti-militaristinę demonstraciją prie gelžkelio stoties, Palo Alto, kuomet Hooverio partija sėdo į specialį traukinį vykimui į prieplauką.

Jauni darbininkai, V. V. Dart, Darbininkų Partijos Distrikto komiteto narys; James Jones iš Jaunųjų Darbininkų Lygos ir John Arneth, persimušė per policijos eiles linkui Hooverio, kuris buvo apsuptas slaptosios policijos ir laikraštininkų. Darbininkai nešė iškabas su reikalavimais, kad Amerikos imperialistai pasitrauktų iš Nicaraguos. Šnipai tuojaus puolė ant jaunųjų darbininkų, pagriebė nuo jų iškabas ir nutempė juos toliau nuo Hooverio.

Dabar tie darbininkai laikomi kalėjime. Jų teismas atsibus sekantį penktadienį.

Nuduodamas, kad jis mažai paiso demonstracijos, Hooveris pasiuntė Palo Alto miesto majorui pranešimą, kad jis mano, jog demonstracija už ištraukimą Jungtinių Valstijų ginkluotų spėkų iš Nicaraguos, buvo tik "kolegijos studentų išdykavimas." Jis pataria neimti to klausimo rimtai.

Lietuvos Fašistai Pasmerkė Du Kalėjiman

MARIAMPOLĖ.— Spalių 26 d., kariuomenės teismo sesija, pirmininkaujant teismo pulk. Engleriui, svarstė Esteros Furmanaitės ir Jono Mickevičiaus bylą. Jie buvo kaltinami priklausyme prie Lietuvos Komunistų Partijos ir platinime komunistų literatūros.

Fašistų teismas nuteisė Furmanaitę 6 metus ir Mickevičių 7 metus sunkiųjų darbų kalėjimo.

Potvinis Apsėmė Illinois ir Missouri Farmas

QUINCEY, Ill.—Smarkiai vanduo pakilęs Mississippi upėj ir jos šakose užliejo farmas Illinois ir Missouri valstijose; tūkstančiai akrų apsemta. Nuostolių priskaitoma iki $1,000,000.

Žuvo apie dvidešimts žmonių.

Hooveris Išvažiavo

Los Angeles, Cal.— Herbert Hooveris, išrinktas prezidentas, pirmadienį kariniu laivu Maryland išplaukė iš San Pedro prieplaukos į Pietų Ameriką apžiūrėti Amerikos imperializmo interesų.

Popieros Sunaudojimas

Washington.— Jungtinėse Valstijose ant kiekvieno gyventojo popieros buvo sunaudojama po tris svarus 1880 m. 1927 metais buvo sunaudota po 200 svarų ant kiekvieno gyventojo. Pereitais metais ant kiekvieno gyventojo Anglijoj buvo sunaudota 80 svarų, Vokietijoj 45 svarai, Sovietų Sąjungoj tik 5 svarai.

Lietuva Turės Atmokėti Rusijos Caro Skolas

"Lietuvos Žinios" lapkričio 5 d. laidoj rašo:

"Prancūzų laikraščiai praneša, kad susidaręs tarptautinis Rusijos kreditorių komitetas turįs vilties gauti dalį skolų iš valstybių — įpėdininkių, būtent, Estijos, Latvijos, Lietuvos, Lenkijos ir Rumunijos.

"1919 m. birželio 28 d. Versalės sutarties papildomoji konvencija numato sudarymą komisijos, kuri nustatytų šioms valstybėms, kaip Rusijos įpėdininkėms, dalį Rusijos caro skolų.

"Todel kreditorių komitetas artimiausiu laiku nusistatęs tokį komitetą sudaryti. Esą Lietuvai, Latvijai, Estijai, Lenkijai ir Rumunijai tenka arti 20% visų caro skolų."

Fašistai Atima Žemę

VARNUPIAI.— Nuo 4 šio kaimo naujakurių, kurių tarpe yra ir savanorių, atima žemę. Kiti per keturis metus tą žemę dirbo, trešė, o dabar iš jų atima ir fašistams atiduoda. Naujakuriai turi organizuotai kovoti už savo teises ir ginti savo žemės sklypelius.

Motina Nužudė Du Vaikus ir Pati Nusižudė

Wabash, Ind. — Moteris Don Garber, 30 metų amžiaus, gyvenanti netoli North Manchester, nužudė savo penkių metų dukterį, trijų metų sūnų ir pati nusižudė, atsukus gazą. Ji per tulą laiką sirgo nervų suirimu.

Santa Anna, Cal.— Numirė buvusio prezidento Hardingo tėvas Dr. George T. Harding, 84 metų amžiaus.

Fordas Statys Milžinišką Automobilių Išdirbystę Anglijoj

LONDONAS. — Henry Fordas nusprendė įsteigti savo svarbiausią europinę automobilių išdirbystę Anglijoj, Dagenham mieste.

Prie dirbtuvių budavojimo darbo dirbs tūkstančiai darbininkų per tris metus. Kuomet išdirbystė bus užbaigta, tai joj dirbs 10,000 darbininkų ir pagamins 200,000 automobilių į metus. Kiekviena šalis Europoj gaus iš ten Fordo automobilių.

VOLDEMARAS NORI BALTIJOS VALSTYBIŲ SĄJUNGOS

KAUNAS.— Lietuvos fašistnis premjeras Voldemaras šiomis dienomis pasisakęs už Pabaltijos valstybių sąjungą, pasak United Press pranešimo. Jis persergėjo Latviją nejieškoti didžiųjų valstybių paramos, jeigu ji nenori prarasti savo nepriklausomybę.

Jis nurodė, kad Latvija ir Lietuva turinčios bendrus interesus.

Voldemaras dabar pakeitė savo nusistatymą. Jis pirmą buvęs priešingas Pabaltijos valstybių sąjungai.

Žinoma, jeigu susidarytų Pabaltijos valstybių sąjunga, tai ją kontroliuotų Lenkija.

Hooverio Farma Verta Virš Pusės Miliono Dolerių

FRESNO, Cal.— Herbert Hooveris, išrinktas prezidentas, centralinėj Californijoj, San Joaquin slėny, turi 1,260 akrų farmą, kuri yra verta $650,000. Jis ją turi nuo 1920 metų.

Nuo 60 iki 300 darbininkų dirba ant tos farmos, sulig sezono. Darbininkai išnaudojami, kaipo kokie vergai.

2 Metai Kalėjimo už Prasišalinimą iš Kariuomenės

Kariuomenės teismas nubaudė Juozą Stankevičių, gyv. Dotnuvos vals., Grigoriškių kaime, už pabėgimą iš kariuomenės. Jis tarnavo 3 pėst. pulke. 1920 m. gavęs 3 dienas atostogų daugiau į savo dalį negrįžo. Slapstėsi. Šiemet pavasarį buvo sulaikytas ir dabar nubaustas 2 metais sunkiųjų darbų kalėjimo.

Šuva Nušovė Žmogų

Telluride, Col.— Gončas užsistojo ant šaudyklės gaiduko ir šaudyklė išsišovė. Šūvis pataikė į šona medžiotojui Phil Henry iš Denver ir jis numirė.

Vienas medžiotojas buvo padėjęs šaudyklę ant žemės ir šuva užėjo ant jos.

Londonas. — Pranešama, kad Mandžurijoj laike nesenai įvykusių nacionalistų demonstracijų sužeista suvirš 100 demonstrantu; žandarmerija šaudė į demonstrantų minias.

LAIVAS VESTRIS, BŪDAMAS PAVOJUJ, SIUNTĖ PRANEŠIMUS, KAD "NIEKO NAUJO" NETURI PRANEŠTI

Visa Kaltė Suverčiama Kapitonui, o Kompanija Pateisinama; Italijos Laivas Buvo Tik už 35 Mylių

NEW YORK. — Pirmadienį valdžios tyrinėjime laivo Vestris nelaimės paaiškėjo, kad laivas Vestris už šešių valandų prieš pasiuntimą S O S. (pagelbos šaukimo signalo) per radio pranešė tos pačios kompanijos (Lamport ir Holt) laivui Voltaire, kad "nieko neturi pranešti."

Atstovai Marconi International Marine Communications Kompanijos, kuri yra anglų kompanija ir operavo radio stotis ant laivų Vestris ir Voltaire, ir atstovai Amerikos Radio Korporacijos liudijo, jog Voltaire radio surašai ir Amerikos parkraščio radio stočių surašai neparodo jokių instrukcijų nuo Lamport ir Holt kompanijos, ir neparodo jokių susinešimų tarp Voltaire ir Vestris kas liečia pastarojo laivo padėtį pirma, negu tas laivas pasiuntė S O S.

Iš tų įrodymų matyt, kad laivas Vestris savo padėtį laikė slaptybėj iki 9:10 val. pirmadienio ryto, lapkr. 12 d., kuomet Vestris pasiuntė pranešimą:

"Mes krypstame ir gal būt mums bus reikalinga pagelba." O jau 9:58 val. ryto pasiuntė S O S.

Laivo Voltaire radio pranešimų surašas parodo, kad 4:56 val. pirmadienio rytą laivas Vestris pasiuntė laivui Voltaire Q R U signalą, kuris reiškia: "Aš nieko neturiu pranešti." O jau laivas tuo laiku buvo dideliam pavojuj. Jeigu tuomet būtų šaukęs pagelbą, veikiausia visi žmonės būtų buvę išgelbėti — laivai būtų greičiau pribuvę į pagelbą. O šį pranešimą davė veik už valandos vėliau po to, kaip vyriausias oficierius Johnson, kaip jis paliudijo pereitą šeštadienį, formaliai pranešė kapitonui Carey, kad laivas Vestris randasi dideliam pavojuj ir vanduo smarkiai bėga į laivą.

Voltaire radio pranešimai taipgi parodė, kad Voltaire pasiuntęs tankiai užklausimus laivui Vestris nuo 4:41 val. ryto iki 8:52 val. vakaro, nedėldienį, bet Vestris atsakė tik vieną kartą 5:19 val. vakaro, kad "neturi nieko naujo pranešti."

Klausinėjant buvo bandoma įrodyti, kad laivo kapitonas kaltas, kad kompanija nieko nežinojus apie laivo pavojų, kad ji negavus nuo jo jokio pranešimo. Žinoma, lengviausia dabar suversti visą kaltę ant kapitono, kuris nuskendo, o išteisinti kompaniją, kuri leido į jūras tokį supuvusį laivą.

Kapitonas, matomai, nešaukė pagelbos del to, kad nenorėjo padaryti kompanijai nuostolių.

Radio pranešimai taipgi parodė, kad Italijos laivas Giorgio Ohlsen buvo už 35 mylių nuo laivo Vestris ir kad jis aplaikė S O S nuo Vestris, bet, kiek žinoma, nesistengė pribūti į pagelbą.

APVOGĖ LIETUVIŲ DRAUGIJOS KASIERIŲ HARTFORDE

HARTFORD, Conn.—Lapkričio 15 d. A. Raulinaitis, gyvenantis po No. 556 Zion St., kuris yra Lietuvos Sūnų ir Dukterų Draugijos kasierius, tapo apvogtas; iš stubos vagiliai paėmė 2,047 dolerius dienos laike, kuomet jo žmona buvo išėjus į krautuvę.

M. V.

Green Didžiuojasi A.D.F. Karo Rekordu

NEW ORLEANS, La. — Amerikos Darbo Federacijos prezidentas Green, gindamas federaciją nuo paprastų Fabrikantų Nacionalės Sąjungos atakų, didžiavosi federacijos karo rekordu.

"Mes neesame pavojus Amerikos institucijoms," šaukė Greenas, minėdamas "garbingą" federacijos karo rekordą. "Kuomet mes kariavome, kad palaikyti Amerikos institucijas, tai nekurie fabrikantai darė pelnus," užbaigė jis savo patriotinį "spyčių."

Komunistai, sakė jis, yra didžiausi tų institucijų priešai.

Planuoja dar Labiau Pavergti Nicaraguą

Washington. — Amerikos valdžios atstovas Dr. Cumberland, kuris tyrinėjo Nicaraguos padėtį, pataria Amerikos kapitalistams duoti tai šaliai $30,000,000 paskolos. Taipgi pataria Amerikos valdžiai paskirti du savo atstovus kontroliuoti Nicaraguos įplaukas ir išlaidas.

O kas liečia Amerikos marinus, tai jie turi pasilikti saugoti Amerikos imperialistų interesus.

Detroite Kalbės Drg. A. Bimba Sekantį Nedėldienį

Detroite sekantį nedėldienį, lapkričio 25 d., didžiulėj svetainėj, 24 ir Michigan gatvės, atsibus parengimas su prakalbomis. Programa prasidės 6:30 val. vakare. Kalbės A. Bimba, "Laisvės" redaktorius iš Brooklyno. Nepamirškite visi dalyvauti.

Komitetas.

(277-278)

LITHUANIAN DAILY LAISVĖ
Published by
LITHUANIAN CO-OPERATIVE PUBLISHING SOCIETY, INC.
Every day except Sunday at 46 Ten Eyck St., Brooklyn, N. Y.

SUBSCRIPTION RATES:
Per year ---------- $6.00 | Foreign Countries ---------- $8.00

Entered as second class matter March 11, 1924, at the Post Office at Brooklyn, N. Y., under the Act of March 3, 1879

HOOVERIO MISIJA PIETINĖJE IR CENTRALINĖJE AMERIKOJE

Nupucuotas imperialistinio kapitalo atstovas Hooveris, ant karštų pėdų po išrinkimui į Jungtinių Valstijų prezidentus, metasi apkeliauti Centralinės ir Pietinės Amerikos respublikas.

Hooveris netrypia ant vietos. Jis žino, kas ir kam jį išrinko; pasiraitojo rankoves, ir — dui su politine misija. Tai ne viešnagėn ta kelionė "geros valios prezidento," ale reikalas naujo kanalo iškasti per Nicaraguos respubliką. Tai pastangos išmušti europinius kapitalistus iš Lotynų Amerikos rinkų.

Kiek laiko atgal pasirašyta Kelloggo "nekariavimo" sutartis, tai buvo viena pusė Amerikos imperializmo manievrų, kad ištraukti nekurias valstybes iš po Anglijos valdomos Tautų Lygos intakos. Gi dabar Hooverio kelionė į Pietinę Ameriką yra antra dalis manievrų, kad išmušti Anglijos kapitalizmą iš Lotynų Amerikos.

Prezidento Coolidge'iaus pasakyta prakalba, minėjime dešimties metų sukaktuvių nuo pasaulinio karo pertaikos pasirašymo, yra antspauda ant Kelloggo ir Hooverio manievrų besirengimui į naują karą.

Rinkimų Metu Sudrumstos Putos Jau Skirstosi

Hooveris, apsidžiaugęs rinkimų laimėjimais, ragina kapitalistus nusiraminti. Jis pasižada savo klasės žmonėms tarnauti, atkakliai ginti republikonų ir demokratų kapitalistų reikalus. Katalikiškas asilo jojikas, susidaužiusių vilčių gubernator. Smithas irgi skubinasi savo šaikos tūzus nuraminti. Visi kapitalistų politikieriai taško į šonus politinių "skirtumų" supliaukštas putas laike rinkimų. Po nepavykusia katalikui Smithui kampanija ant asilo nujoti į Washingtono Baltąjį Rūmą, Romos papa pastatė savo "šventą nosį" pavėjui. Jam nereikėjo ilgai trūsti. Popiežius atsiverčia savo dienyno lapus — ten Hooverio paveikslas sykiu su pačiu popiežium ir Pilsudskiu dar iš karo bičiulystės laikų. Tuoj Hooveriui šventos telegramos ir palaiminimai su rinkimų laimėjimu.

Tai labai įkainuojamos vertės Romos papos pečėtys republikonų protestoniškam prezidentui; taip ir pataikyta prispausti tuo laiku, kada ponas Hooveris važiuoja į katalikišką Lotynų Ameriką. Su juo kartu važiuoja ir Jungtinių Valstijų ambasadorius Italijai Fletcher'is. Juos sveikins kardinolai, ir kunigai bambės poterius, kad su "dieviška vadovybe" (taip Hooveris pareiškė) Jungtinių Valstijų imperializmas augtų ir bujotų.

Hooverio Misijos Tikrieji Tikslai

Tie pakvietimai, kad Hooveris atlankytų Lotynų Amerikos respublikas, nėra geros širdies pakvietimai. Šiomis dienomis sužinota, kad vienas naujai išrinkto prezidento misijos tikslas yra išreikalavimas iš Nicaraguos, kad ta respublikėlė duotų Jungtinėms Valstijoms leidimą iškasti kanalą per tos šalies žemę. Kilus karui, prie kurio Jungtinės Valstijos stropiai rengiasi, turint du kanalu, Panamos ir Nicaraguos, būtų labai lengva Amerikai permėsti savo laivyną iš Atlantiko vandenyno į Pacifiką ir atgal. Antras misijos tikslas tai stiprinimas jankių imperializmo Pietinėj Amerikoj. Štai ką kapitalistai tarėsi apie tos misijos uždavinius.

Kapitalistų suruoštame pokilyje, Hotelyj Pennsylvania, New Yorke, rūpesčiu Eksporto Manadžerių Kliubo, ponas Samuel Vauclain sakė prakalbą. Vauclain yra prezidentas Baldwin Lokomotyvų Dirbimo Kompanijos. Jis savo prakalboj apie Centralinę ir Pietinę Ameriką sakė: "Aš pareiškiu, kad Jungtinių Valstijų biznieriai turi įtempt savo spėkas, kad gaut pozicijas tose šalyse." Jis tęsė: "Europos fabrikantai vartoja visokias priemones ir agentūras, kad įsigauti į Pietų Amerikos prekybos lauką." Jis ragino, kad "Jungtinių Valstijų biznieriai darytų griežtesnių žingsnių; būtinai reikią daryti kokį nors spaudimą, kad atsiekti daugiau prekybai rinkų." Vauclain nurodė, kad "atstovai vienos įstaigos gali be varžytinių gauti užsakymus kitai įstaigai, nevedant tarp savęs konkurencijos (lenktynių) amerikoniškoms kompanijoms." Girdi, "lai tokiu būdu Jungtinės Valstijos išplėtos savo biznį Pietinėje Amerikoje."

Tas stambus Amerikos gelžkelių didikas sako, kad "pono Hooverio numatomas žygis į Centralinę ir Pietinę Ameriką padarys šiai šaliai (t. y. Jungtinių Valstijų imperializmui) puikiausį pasitarnavimą." Tas kapitalistų prakalbininkas nurodinėjo, kad kuomet jis važinėjęs po Pietų Ameriką, tai Jungtinių Valstijų kapitalistai labai pageidavę, kad būtų išrinktas prezidentu republikonas ponas Hooveris.

Štai kas geidavo, kad Hooveris būtų išrinktas prezidentu, kaip kad pasako ir pats Lokomotyvų Kompanijos galva. Tai šitie ponai davė pinigus jo išrinkimui. Tai del šitų ponų imperialistinių reikalų, Hooveris tuoj, ant karštų pėdų po išrinkimui, sėda į karišką laivą ir plaukia į Lotynų Ameriką, kad ten stiprint jankių imperializmą.

Abekas.

Apvaikščiojo Schuberto Šimtmetines Mirimo Sukaktuves

Viena, Austrija.— Pirmadienį čia iškilmingai apvaikščiota Franz Schuberto šimtmetinės mirimo sukaktuvės. Jis buvo žymus muzikas ir kompozitorius.

APŽVALGA

"Garsas"—Anglies Baronų Reikalų Gynėjas

Savo num. 26-tam, kunigų laikraštis "Garsas" spausdina sekančią "korespondenciją" iš Pittston, Pa.:

"Padirbėjus keletą savaičių ramiai, štai ir vėl atsikartoja angliakasių streikai, vienas po kitam. Jau penktos iš eilės Kalėdos čia bus švenčiamos su streikais. Taigi tokia padėtis jau nepakenčiama, ne vien darbininkams, bet ir pramoninkams, o ypač valgomų daiktų krautuvėms grėsia bankrūtas. Visa to priežastis, tai lengvatikių darbininkų nesusipratimas, skilimas į partijas, vienybės ardymas, iš ko niekšiškai darbininkus išnaudoja netiek kompanijos, kiek įvairaus plauko raudonieji radikalai, skverbdamiesi neva į darbininkų vadus. Ir jeigu neatsiras žmogus, kuris galėtų darbininkus išvesti iš tos klampynės, tai ateitis apsiniaukus.

Kaip "Laisvės" skaitytojai matė iš pirmesnių pranešimų, Pittstono angliakasiai sustreikavo tuo tikslu, kad išvyti iš mainų kontraktorius, kurie juos nežmoniškai išnaudoja. Metė darbus apie 15,000 angliakasių. Kompanijos žiauriausiai juos persekioja; miesto valdžia neleidžia susirinkimus laikyti; neleidžia rytmečiais angliakasiui streikieriui iš savo stubos išeiti, kad neitų pikietuoti. Be to, šitoj kovoj vienas jaunas mainierys, Loyack, jau nužudytas, o kitas — jo brolis — sunkiai sužeistas. Akyvaizdoje tų kančių ir skausmų, kuriuos darbininkai velka ir kovoja del geresnių sąlygų, kunigų "Garsas" suranda reikalą apkaltinti ne kompaniją ir valdžią, ale darbininkus...

Šis tai yra vienas iš tūkstančių žygių, kuriuos kunigija, laike kiekvienos darbininkų kovos, padaro prieš darbininkus, už kapitalistus.

Nenoriai, Bet Turi Pripažinti

New Yorko plutokratų organo, The New York Times, korespondentas Maskvoje, Walter Duranty, lapkričio 15 d. savo laikraščiui pranešа sekančiai:

"Maskvoje ekonominių reikalų padėtis pastaromis savaitėmis neabejotinai pasitaisė. Ilgosios žmonių eilės prie visuomeninių sankrovų beveik visiškai išnyko, ir daugelio dažnai naudojamų daiktų — drabužio, apavų, elektrinių šviesos lempučių ir guminių apautuvų — kainos sumažėjo nuo 25 iki 50 nuoš. žemiau pernai metais šiuo laiku buvusių kainų. Maisto kainos yra ganėtinai pastovios, ir pradėjusis popierinių pinigų vertybės puolimas, apsireiškęs pastaraisiais mėnesiais, dabar pasirodo, tapo suvaldytas."

Tas pats laikraštis, atvėjų atvėjais pažymėjo, kad šiemet Sovietų vyriausybė iš valstiečių javų daugiau surenka, negu pereitais metais šituo laiku, nežiūrint to fakto, jog tulose Ukrainos srityse pasireiškė nederliaus.

Taip apie Sovietų Sąjungą rašo ne kokis bolševikų laikraštis, ale didžiausias advokatautojas už kapitalistinę sistemą ir smerkėjas SSSR. Ši trumpa ištrauka sumuša į dulkes visus tuos "autentingus, pranešimus," kuriuos kartoja tie patys kapitalistų ir social-patriotų laikraščiai apie Sovietų Sąjungoje esamąjį badą, "valstiečių masių sukilimus" ir kitus Berlyne, Varšavoj, Buchareste arba Londone išgalvotus melus.

ŽIUPSNYS ŽINIŲ IŠ ARGENTINOS

Buenos Aires lietuvių darbininkų Laisvės Choras spalių mėn. 13 d. turėjo savo pirmą koncertą, kurio programą išpildė pats choras ir jo nariai, duetais. Tai pirmas tos rūšies koncertas Argentinos lietuvių darbininkų istorijoj. Laisvės choras įsikūrė apie pusantrų metų atgal. Lapkričio 2 d., 1927, buvo suruošta vakarienė, kurioje padaryta choro krikštynos ir priimta statutai. Per ištisus metus šis mažas draugų ir draugių būrelis lavinosi dainoje ir dalyvavo kiekvienam darbininkų parengime. Metų darbą apvainikavo savo koncertu, kuris, pasak "Rytojaus", visais žvilgsniais pavyko.

Argentinoj darbininkui (ypačiai imigrantui) priklausyti prie choro daug painiau, negu Jungtinėse Valstijose. Ten darbai nepastovūs, valandos darbo nevienodos, algos nedidelės. Ten, pagaliaus, lietuvių, palyginamai, dar skystai apgyventa. Ir akyvaizdoje to mūsų draugai pajėgė išlaikyti proletarinės dailės plėtimo kolektyvą—proletarų chorą.

Pagarbos verti Laisvės Choro nariai ir jų mokytojas Jeronimas Švedas!

Antras lietuvių darbininkų choras Argentinoje — Rosario priemiestyj, Villa Diegoj. Tai Bangos Choras. Šiuos žodžius rašančiam teko dalyvauti susirinkime, kuriame buvo priimti "Bangos" statutai ir nustatytos gairės atoities darbui. Deja, iki šiol dar vis nematom rosariečių darbų dainos srityj.

Kunigas Daknys Pabėgo

Privirės košės parapijonam Montrealyj, Kanadoje, o vėliau išbėgęs iš Niagara Falls, N. Y., kunigas Daknys-Daknevičius buvo nusibeldęs į Argentiną "versti prie dievo" tenaitinius lietuvius imigrantus. Pirmu jo užsimojimu buvo: šmeižimas ir niekinimas rytojiečių ir visų pažangių lietuvių darbininkų. Ragino savo neskaitlingą burelį avelių skysti darbdaviams ir valdžiai kiekvieną, kuris tik protauja ir remia "Rytojų", bei priklauso prie darbininkiškų organizacijų ir yra priešingas fašistams.

Mūsų draugai įkinkė visas savo pajėgas kovai su tamsybės apaštalu, fašistų bernu ir agentu. Tikslas pasiektas. Štai "Rytojus" (num. 41-mam) jau praneša, kad Daknys iš Buenos Aires jau pabėgo, Į kur jis išsidangino—dar nežinia. Argentiniečiai turėjo jį pasiųsti į Braziliją orangutangus mokinti.

Kiek laiko anksčiau urugujiečiai ir argentiniečiai bendrai pasielgė panašiai su kitu "dievo tarnu"—tulu Vipartu. Pastarąjį rėmė visos juodosios pajėgos tik del to, kad jis kovojo prieš komunistus ir jų šimpatikus. Vipartas, girdėtis, atsibeldė į Jungtines Valstijas. Kur jis čia verčiasi dar neteko sužinoti.

Streikų Banga Argentinoje

"Rytojus" rašo:

"Paskutiniu laiku veik per visą šalį nuriedėjo streikų banga, kas reiškia, kad Argentinos darbininkų judėjimas kyla, kartu su juo reiškiasi vis stipresnis pasipriešinimas prieš išnaudotojus kapitalistus. Šiandien mes matome kovojančius darbininkus už didesnį kąsnį duonos įvairiose šalies vietose. Rosarijoj tebestreikuoja staliai, elektros ir gazinių vandenų darbininkai. Nesenai užbaigė streiką Refinaria Argentina darbininkai su laimėjimu, taipgi tramvajų ir uosto darbininkai. Streikas tęsiamas Venado Tuerto miestelyj, metalo išdirbystės darbininkų. Dar tebestreikuoja fabrikos "La Diana" darbininkai Zaratos mieste. Mendozoj išėjo streikan miesto (municipalidad) darbininkai. Buenos Airėj laimėjo algų pakėlimą laivų statytojai (calderos navales) prieš paskelbsiant streiką. Be to buvo keletas streikų ir kitų šakų darbininkų. Tas viskas rodo, kad judėjimas yra gana stiprus."

Vėliau sustreikavo Mihanovičiaus laivų darbininkai, kuriems vadovauja Federacion Obrera Maritima.

Argentinos darbininkai pereitais keletu metų pergyveno sunkias dienas, defensyvo dienas. Šiandien jie užima ofensyvą. Panašus reiškinys rodosi ir visoje Pietų Amerikoje.

Rytojiečių Veikimas

"Rytojaus" b-vė jau šventė dvimetinės sukaktuves nuo savo įsikūrimo. Gi laikraščio dvimetinės sukaktuvės bus pradžioje sekančių metų. Tai didelis žingsnys pirmyn Pietų Amerikos lietuvių darbininkų judėjime. Nors laikraščio išlaikymas reikalauja daug pajėgų ir energijos, bet mūs draugai jos turi. "Rytojų" apdirba gražiai ir išleidžia punktuališkai.

Amerikiečiai, tęskime jiems pagelbos davimą. Kurių prenumeratos pasibaigė, atsinaujinkime. Neskaitanti, bet išgalinti, užsirašykit "Rytojų" bent metams. Draugijos turi numesti našlės skatiką mūsų draugams Pietiniame Kontinente. Jie dirba sunkiai, prie daug šiurkštesnių aplinkybių, negu mes čia. Jų pijonieriškas darbas nėra mažesnės svarbos, kai mūs.

Naujas Prezidentas Šalies

Spalių mėn. 12 d. Argentinos respublikos prezidento sostan įsisėdo p. Hipolito Irigoyen, kuris viešpataus šešerius metus (tiekai renkamas). Išrinktas Partido Civica Radical Personalista sąrašu, Irigoyen atstovauja vietinę buržuaziją ir daugiau-mažiau pataikauja Nortų (Jungtinių Valstijų) imperialistams. Jo oponentu rinkimuose buvo p. Mello—atstovas Anglų imperialistų. Pastarasis skaudžiai buvo sumuštas.

Irigoyen yra tikrasis argentinas-kriožas. Negali jis nė kalbėtojauti nėgi rašytojauti. Niekas nėra girdėjęs jo prakalbos, nė gi skaitęs straipsnio laikraštyj. O tačiaus žmogus labai populiarus. Šešeri metai atgal jis buvo šalies prezidentu. Nors jam prezidentaujant Argentinoje ne sykį valstybės mašina buvo panaudota kriušinimui darbininkų; nors 1919 metais, sausio mėnesį, Buenos Aires mieste arti tūkstančio asmenų buvo išskersta, tačiaus Irigoyen tamsesnėj dalyj darbininkų laikomas "tikru revoliucionierium". Tai yra del to, kad jis ir jo partija sykį-kitą pazurzėdavo prieš Anglų imperialistus, kurie turi įvesdinę arti pusę biliono svarų sterlingų į Argentinos industrijas. Tik jam prezidentaujant, daugelis darbininkų balsuotojų labai nusivils, pamatę, kad tai ne draugas, ale priešas pastatytas eiti prezidento pareigas.

Amerikos kapitalistai jau užantspaudavo savo pagyrimą ant p. Irigoyeno.

Visų Akys Nukreiptos

Į Pietų Amerika turi nukreipę akis šiandien ne tik Nortų lietuviai darbininkai, bet ir buržuazija. Ypatingai atydžiai žiūrima į Argentiną, kaipo nusveriančiąją šalį tame kontinente. Nesenai ten lankėsi Anglijos parlamentarinė komisija. Vėliau nusibeldė Vienos socialdemokratų lyderis Wolf, o dar vėliau—Belgijos social-patriotų vadas Vandervelde. Šiomis dienomis ten važiuoja Amerikos kapitalistų paslas, p. Hooveris, išrinktasis respublikos prezidentu. Argentinos darbininkų klasė supranta, kuo kvepia tos rūšies svečiai ir todel visa pažangioji spauda šaukia į darbininkų mases, ragindama uoliai kovoti prieš svečius ir jų misijas. Kovoti už išlaikymą šalies nepriklausomybės ir savistovybės nuo imperialistų.

R. Mizara.

ĮVAIRŪS DALYKAI

Motina Nužudė Posūnį

Nesenai kariuomenės teismas Utenoje nagrinėjo Konstancijos Vanagaitės-Nakutienės bylą. Ji kilusi iš Svedasų valsč., Aulelių kaimo ir gyvena Vyžuonų vals., Zabludavos kaime, kur jos vyras turi 6 ha ūkį.

Buvo kaltinama, kad nužudė savo 10 metų posūnį Praną Nakutį. Tardoma Nakutienė prisipažino kalta ir pareiškė, kad, vyrui išėjus į laukus, išėjo ir siuvėjas Stasiūnas kūrenti pirties. Pirkioje likusi ji viena su mažais vaikais. Pranukui nukritus nuo pečiaus, kur jis buvo užlipęs pasišildyti, padėjusi jam vieną padušką po galva, o kitą ant burnos, nuo ko tas tur būt, ir užtroškęs. Tai padariusi sakėsi būdama labai įpykusi ir iš silpnaprotybės. Bet pasirodė, kad ji prispaustą pagalvę ant burnos laikė tol, kol vaikutis, negalėdamas alsuoti, užtroško ir mirė.

Teismas pripažino ją kalta ir už posūnio nužudymą nubaudė aštuoniais metais 3 mėnesiais sunkiųjų darbų kalėjimo.

Vedybos Europoje

Austrijos statistikos biuro daviniais Europoje (be Rusijos) kasmet apsiveda 2.5 miliono porų. Tokiu būdu kasdien apsiveda 7,000 porų. Daugiausia vedybų Bulgarijoj, Luxemburge, Vengrijoje. Kitose valstybėse jaučiama žymus "moterų perteklius."

Pragyvenimas Klaipėdoj

Statistikos biuro daviniais Klaipėdoj spalių mėn. kainojo pragyvenimas vienam asmeniui 129.39 cent., šeimai iš dviejų asmenų—203.88 cent., šeimai iš 5 asmenų—315.49 centai. Palyginti su 1913 m. pragyvenimas pabrango 35.5—30.9 procentais. Vokiečių apskaičiavimu šeimai iš 5 asmenų reikia pragyventi 347.87 cent.

Medžiai Turį Gydymo Vertę

Iš 1,177 medžio rūšių, esamų Amerikos miškuose, 137 turi šiokią tokią gydymo vertę ir naudojami vaistams gaminti.

BALTIMORE, MD.

Kriaučių darbai jau pradėjo matėtis. Kai kurios dirbtuvės dar dirba pilną laiką, bet kitos jau neišdirba pilno laiko. Kooperatninkų didesnės dirbtuvės beveik visai neturi darbo. Draigino ir Malinausko beveik nedirba, tik maža dalis darbininkų turi šiek tiek darbo. Daugelis darbininkų jau nuėjo kitur dirbti. Jučio dirbtuvė irgi nedirba pilną laiką. Jučius jau ketina kraustytis kitur, nes čia neturi pilnai darbo. Mat, čia randa brangi, turi į mėnesį mokėti apie 300 dolerių.

Čia randasi vienas kontraktorius, kuris jau nuo senų laikų turi tokį įprotį, kad jeigu tik darbininkas pas jį meta darbą ir nueina kitur dirbti, tai jam algos neužmoka. Dabar irgi vienam siūliniui taip padarė, pasakė, kad tau nieko nepriklauso, nors tas dirbo pusantros dienos. Mat, del mažmožių darbininkai nenori po teismus tampytis, o geruoju neatiduoda.

Jeigu darbininkai priklausytų prie unijos, tai tuomet ir tokie kontraktoriai panašiai nesielgtų, unija juos greitai suvaldytų.

Kitas kontraktorius nusamdė darbininką dirbti už $30 į savaitę. Bet kuomet darbininkas išdirbo visą savaitę, tai subatoj užmokėjo jam tik $24. Girdi, daugiau negaliu mokėti, darbas pigus, tai negaliu išeiti. Bet darbininkas apsiskundė valdžiai, tai pašaukė boselį į kortą ir įsakė užmokėti $6.

Tai ve kaip mūsų kontraktoriai elgiasi su darbininkais. Neužtenka to, kad darbininkams pigiai moka, bet dar ir uždirbtų pinigų neužmoka. Ir pakol darbininkai neturės unijos, patol kontraktoriai taip su darbininkais elgsis.

Lietuviškas Skaptukas.

JUOKAI NE JUOKAI

ĮŽEISTA MEILUŽĖ

Ji: "Melagi! Suvedžiotojau! Apgavike! Nedrįsk daugiau į mane kalbėti!!"

Jis: "Kasgi čia dabar pasidarė?"

Ji: "Tu prisiekiai būti man visuomet ištikimu, o aš ką tik bučiavai!"

MODERNIŠKAI

Mergina: "Atstok gi, kvaily! Sakau, kad aš už tavęs netekėsiu!"

Tuščiagalvis: "Na, pabandykite, bent šį vieną kartą. Kai norėsite, juk bile kada galėsite atsiskirt ir su kitu apsivest."

KITON PUSĖN IŠVERTĖ

Sportė: "Kai aš apsivesiu, tai daugelis vyrų paliks nelaimingais."

Jos Konkurentė: "Tai kam tau su daugeliu vesti? Nejaugi tau neužteks vieną kankinti?"

Surinko *J. Barkus.*

BOSTONO IR APIELINKĖS SKYRIUS

SO. BOSTON, MASS.

Opera "Bailus Daktaras" So. Bostono Scenoj

24 d. lapkr. L. L. R. Choras, po vadovyste žymiausio Naujosios Anglijos chorvedžio d. Edw. J. Sugar, suloš operą "Bailus Daktaras." Į šią operą muzika sudėta tokia maloni, kad sunku lygią surasti. I "Bailus Daktaras" jeina solo, dueta, trio, kvartetai, vyrų choras ir mišrus choras. Todel Bostonas ir jo apielinkės turėtų nepraleisti šios progos, atsilankyti ir pasigėrėti gražia muzika ir juokingais žodžiais. Atskiri aktoriai parinkti gabūs. "Bailaus Daktaro" rolę vaidins A. L. P. M. S. II Apskričio organizatorius J. Grybas. Štai Daktaro pirma daina, kurią dainuoja be baimės, su pasididžiavimu:

"Galiu įtikint aš visus, kad daktaras esu garsus,
Visus išgydyt aš galiu—nuo skausmų, kančių, sopulių.
Jau mano vardas pagarsėjo, po visą svietą suskambėjo!
Kuomet dar vaikiščiu buvau—
Vienoj vaistinėj tarnavau,
Ponioms nešiojau miltelius, tepalus gražint veidelius,
Dažus žiliems plaukams spalvuoti. Todel galiu pasididžiuoti.
Ligoniams moku aš patikt ir jų ligas greit atitikt.
Kas nenumirs—išgys tikrai, jei užmokės tik man gerai.
O kas išgyti neįstengia, tas į kapus greit išsirengia.
Moku gerai daryt piles ir sutaisyti gyduoles;
Gydau ligonius aš visus—nes esu daktaras garsus."

Opera "Bailus Daktaras" bus perstatyta Lietuvių Svetainėj, kampas E ir Silver Sts., So. Boston, Mass. Pradžia 7:30 val. vakare.

Reporteris.

STREIKĄ LAIMĖJO

PLUNGĖ.— Vietos šepečių dirbtuvėj, kame dirba 12 darbininkų, kilo streikas. Darbininkai pareikalavo sumažinti išdirbimo normą prie to pat užmokesčio. Šeimininkai atsisakė. Darbininkai paskelbė streiką. Po savaitės streiko šeimininkai patenkino darbininkų reikalavimus ir jie stojo darban. Darbininkai laimėjo delto, kad buvo organizuoti ir vieningi.

SHENANDOAH, PA.

Iš S. L. A. 23-čios Kuopos Susirinkimo

Lapkr. 4 d. įvyko reguliaris S.L.A. 23 kp. susirinkimas, kuriame dalyvavo apie 60 narių. Šioj kuopoj randasi taip sau 31 narys "suspenduotas" ir iš tų "suspenduotų" narių apie dešimčiai yra pranešta laiškais kuopos valdybos, kad nevalia laikyti kuopos susirinkimų per vienus metus. Kuopos pirmininkas A. Staniškis tik savo ištikimus frentus nusivedęs į savo stubą "suspendavo" pažymėtą narių skaičių, tik, žinoma, vienus lengviau, kitus sunkiau, vieniems "suspenduotiems" valia lankyt kuopos susirinkimus, o kitiems ne. Dabar didžiuma kuopos narių nepripažįsta tokį spendavimą tiesotu, bet kuopos pirmininkas, su keliais savo apaštalais, laikosi savo užsispyrimo ir viskas. Taigi ir į šį susirinkimą atsilankė visi "suspenduoti," kuriems valia ar ne. Sekretorius perskaito pereito susirinkimo protokolą. Tuojaus siūloma protokolą nepriimti. Kyla diskusijos. Diskusuoja daugiausia "suspenduoti" nariai. Pirmininkas A. Staniškis parausta, tai vėl pabala. Sunku melų eilėmis palaikyti savo fašistinę diktatūrą. Einant diskusijoms apie priėmimą protokolo, vienas iš Staniškio apaštalų duoda įnešimą, kad pirmininkui būtų duota galia, sulyg jo (pirmininko) nuožiūros baust narius. Leidžiama balsuoti. Už įnešimą 7 balsai, prieš apie 40 balsų. Bet pirmininkas pareiškia, kad už įnešimą didžiuma balsų ir įnešimas įeina galion. Sustoja veik visi nariai, kyla betvarkė. Pagaliaus, pirm. pareiškia, kad būk balsavę tie "suspenduoti" nariai. Čia iš "suspenduotų" pasidaro nusileidimas ir pareikalauja pas pirmininką, kad būtų skaitomi tik tie balsai, kurie nėra "suspenduoti." Bet pirm. atsisakė tai daryti, ir tuojaus pareiškia, kad, vadinasi, jisai, kaipo pirmininkas, nubaudžia po $5.00 S. Reikauską, K. Naravą, A. Žemaitį ir J. Pacauską. Ir taip protokolas likosi nenubalsuotas, bet sekančiame susirinkime matysime, bus užrašyta, kad protokolas buvo priimtas.

Kur čia logika? Kur susirinkimo taisyklės? Staniškis nebūtų Staniškiu, jeigu jisai skaitytųsi su narių didžiuma. Taip ir šiame susirinkime, matydamas, kad didelė didžiauma eina prieš jo norą, neleido nei protokolą nariams nubalsuoti, nubaudė 4 narius po $5 ir neužbaigus susirinkimą uždarė. Ar žmogus, turintis sąžinę, galėtų taip daryti? Niekados!

Kiekvieno nario, kuriam rūpi kuopos augimas ir visa S. L. A. gerovė, privalumas ateiti į sekantį kuopos susirinkimą ir balsuoti už naujus kuopos viršininkus. Kuopos viršininkai turi skaitytis su didžiuma narių, o dabartinė kuopos valdyba kaip tik priešingai elgiasi, spenduoja narius be jokio prasikaltimo, piniginiškai baudžia, mindžioja S. L. A. įstatymus. Ar tai galima tylėti? Sekančiame susirinkime turi eiti laukan visa senoji kuopos valdyba! Tik tuomet bus kuopoj ramybė, kada bus sąžiningi žmonės valdyboj.

Dėdė Kalnietis.

WORCESTER, MASS.

Pastaruoju laiku worcesteriečiai pradėjo atgyti ir jau šiame sezone gerai veikia. Kiekvieną subatą ir nedėldienį yra kokios nors pramogos. Apart buvusių operečių ir koncertų, sekantį nedėldienį, 25 d. lapkričio, 2:30 val. po pietų, Lietuvių Svetainėj, 29 Endicott St., įvyks labai svarbios prakalbos. Kalbės drg. R. Mizara, nesenai sugrįžęs iš Argentinos. Bus ir koncertinė programos dalis, kurią išpildys geriausi vietos solistai. F. Supieniukė pašoks klasikinius šokius; J. Sabaliauskas ir V. Tumonis dainuos naujausias dainas. Todel pageidaujama, kad visi dalyvautumėte šiose prakalbose. Įžangos nebus.

Reikia priminti, kad vietos lietuviai neužmiršta ir savo spaudos, nes ant 16 d. gruodžio rengia labai puikų koncertą "Laisvės" naudai.

Kuopos Sekretorius.

PHILADELPHIA, PA.

Iš Užmiršto Kampelio

Šio miesto vakarinėj dalyj gyvena taip vadinamų "nepriklausomų" lietuvių būrys. Tai žmonės, kurie nemėgsta draugijų, neskaito laikraščių, ypač darbininkiškų. Kur nors įvykę žingeidūs nuotikiai jų nepasiekia ir jie iš to nepasimokina. Burtininkams, apgavikams pelninga dirva. Iš daugelio navatnų įvykių priminsiu štai kokius: Kiek laiko atgal toje apielinkėje apsigyveno tūla moterėlė, dailios išveizdos, sakosi našlė esanti. Vertėsi su naminėlės "šinkovania." Susipažino su vyru, iš toliau atvykusiu ir skubiai sutarė apsivesti. Rengėsi prie vestuvių, gėrė, uliavojo, vedyboms leidimą gavo, iš būsiančio "šeimininko" išsiviliojo pinigėlius ir rengė vestuves. Besirengiant dar baliavojo, ir jaunikį taip nuvaišino, kad pastarasis buvo girtutėlis. "Jaunoji" nurengė viską, kas tik turėjo vertę—drabužius, žiedus, laikrodį ir pradėjo "jaunikį" mušti. Paskiau pašaukė policiją ir apskundė, kaipo norėjusį pasikėsinti ant jos dukters (15 metų) doros. Policijai užpuolus, "jaunikis" bandė gintis nekaltume ir nepasiduoti areštui, už ką policija labai sumušė ir daug kainavo, kol pasiliuosavo iš kalėjimo. Pas "jaunąją" (—Red.) tik pinigais dingo apie 400 d.

Kitas priepuolis su ta "našlele" buvo sekamas. Prievakaryj "našlelė" sėdėjo prie atdaro lango su pagyvenusiu vyru. Iš kur tai atvažiavo paklydęs jaunas vyrukas su motoriniu dviračiu ir patėmijęs juodu žiūrint pro langą, paklausė, kur čia susirasti kelią (Lincoln Highway)? Jaunikaitis buvęs iš mainų apielinkės ir nežinojo Philadelphijos kelių. Jam paklausus, jiedu kalbėjosi lietuviškai. Jis tą nugirdęs užkalbino lietuviškai. Pastarieji smagiai svetį kalbino ir įsiprašė į vidų biskį pasilsėti. Įėjus į vidų, tuojaus šeimininkė atnešė butelį ir pradėjo vaišinti. Tą išgurkšniavus, svečias paprašė atnešti jo vardu. Šeimininkė atnešė kokio tai pasmirdusio skysimo. Naminis senis prisipylė sau ir svečiui, bet senis paragavęs, pradėjo plūsti šeimininkę, kad davė tokią bjaurybę ir tuojaus smogė jai buteliu per galvą. Baisus riksmas. Ir štai "detektyvai," policija ant vietos. Svečias nebuvo tiek girtas, bet jį apkaltinė pasikėsinime užmušti ir apiplėšti. Teisme senis liūdijo, kad svečias mušė šeimininkę. Visa tai keliauninkui, pakol užbaigė bylą, kainavo į du tūkstančius dolerių.

Kitas akyvas dalykas. Tūla šeimyna labai šventablyvai gyveno ir, rodosi, kas gi jiems nelaimę prisiųs. Bet štai vieną subatvakarį miesto "sportai" žaidžia bolę. Susirenka daug vėpsotojų, vaikų daugiausia. S. vaikutis, tik dvyliktus metus einąs, irgi ten. Prieina tūlas vyras, paprašo, kad jis paklaustų kitą vyrą ar jis nenori degtinės. Vaikutis paklausia; šis reikalauja. Tuomet vyras įduoda pantukę, liepia paimti 50c., iš ko pusę sau galėsiąs pasilaikyti. Tą atlikus, areštuoja vaikutį, kaltina butlegerystėj. Išgabena kur tai į stotis. Tėvai nesulaukdami jieško, bet nesuranda. Pagaliaus, patsai, kuris suareštavo, praneša tėvams, kad jų sūnus suareštuotas ir už ką kaltinamas. Reikalauja iš tėvų 700 dolerių, tai pasirūpinsiąs keisą panaikinti ir sūnų paleisią.... Tėvai suskolino pinigus, įdavę tam vyrui, kurį vadino "konsteibeliu" ir sūnų atgavo.

Tai keli praeities nuotikiai iš tamsaus kampelio. Tūli jų mano, kad labai mandrūs nieko neskaitydami, gyvena senovišku būdu, kaip jų tėvai kad gyvenę, be jokių gazietų. O čia tuom tarpu labai tankiai pirštus apdega nuo apgavikų.

Mūrininko Sūnus.

Nubaudė "Socialdemokrato" Redaktorių

Kaunas.— Kauno karo komendanto nutarimu, "Socialdemokrato" atsakomasis redaktorius p. St. Kairys už privalomų spaudos taisyklių § 4 nesilaikymą administraciniu būdu nubaustas 100 litų arba 10 parų arešto.

SKAITYKITE IR PLATINKITE "LAISVĘ"

LIETUVIS GRABORIUS

Norintieji geriausio patarnavimo ir už žemą kainą nuliūdimo valandoje, šaukitės pas:

JONĄ PETRUŠKEVIČIŲ
162 BROADWAY
SO. BOSTON, MASS.

Rezidencija:
313 W. 3rd Street
So. Boston, Mass.
Tel., So. Boston 0304 W.

Labai Parankus Kišeninis
LIETUVIŠKAI-ANGLIŠKAS
ir
ANGLIŠKAI-LIETUVIŠKAS
ŽODYNĖLIS
Iš 18,000 Žodžių

Tuojaus įsigykite jį ir kasdien turėkite su savim. Bile reikalui esant, jis bus jūsų geriausias pagelbėtojas, prietelius ir draugas.

KAINA $1.25c
"LAISVĖ"
46 Ten Eyck St., Brooklyn, N. Y.

Brooklyn LABOR LYCEUM

DARBININKŲ ĮSTAIGA.
Salės dėl Balių, Koncertų, Banketų, Vestuvių, Susirinkimų ir t.t. Puikus steičius su naujaisiais įtaisymais. Keturios bolių alleys.
KAINOS PRIEINAMOS.
949—959 Willoughby Ave.
Tel. 3842 Stagg.

$1,000 Tik už 60 Centų

Atsiųsk 60 centų, tai gausi visokių stebūklingų žolių vertės tūkstančio dolerių. Ką tas tūkstantis dolerių žmogui reiškia, jeigu jis yra apimtas kokios nors ligos bei vidurių sugedimo? Toks žmogus yra susiraukęs, nelinksmas ir įvairių nesmagumų apimtas. Jeigu tokiam žmogui ir auksinį kalną parodytum, tai jam malonesnė būtų sveikata, negu tas aukso kalnas. Taigi, jeigu jauties esąs apimtu kokių nors nesmagumų, tai greit reikalauk mūsų vaistžolių nuo bile vienos žemiau pažymėtų ligų ir atgaut savo sveikatą.

Vaistžolės yra nuo sekančių ligų: vidurių užkietėjimo, skilvio nemalimo, nenoro valgyt, strėnų ir pečių skaudėjimo, patrūkimo, dusulio (asthma), peršalimo, skaudėjimo po krūtinę, reumatizmo, plaukų slinkimo, pleiskanų, šlapinimosi lovoj ir kitų ligų. Atsiųsk 50c, tai gausi vaistžolių, kurios jums sugrąžins sveikatą, panaikins minėtas ligas.

Jeigu kenti nervų suirimą, galvos skausmus, ūžimą ausyse, nuomarą, širdies ligą, tai atsiųsk 85c, o gausi mūsų gausius vaistus, taip vadinamus "Nervų Preparatas." Nervų liga yra labai blogas dalykas, bet mūsų Nervų Preparatas užbėga tai ligai kelią ir suteikia žmogui ramumą.

Atsiųsk mums 10c, o gausi mūsų žolių ir knygų katalogą. Reikalingi mūsų žolių pardavinėtojai visuose miestuose.

M. ZUKAITIS
25 Gillet Road, Spencerport, N. Y.

SKAITYKIT IR PLATINKIT "LAISVĘ"

Lietuvaitė
FOTOGRAFISTĖ
Fotografuoju, Didinu ir Numaliavoju Visokiom Spalvom Paveikslus
Studija atdara kiekvieną dieną ir nedėliomis nuo 9:30 ryte iki 5 po pietų
Margarieta Valinčius
Room 32 Weitzencorn Bld'g.
PUBLIC SQUARE
Wilkes-Barre, Pa.

Tel., Stagg 5043
NOTARY PUBLIC
MATTHEW P. BALLAS
(BIELIAUSKAS)
UNDERTAKER
GRABORIUS

Patarnauju visiems be skirtumo įsitikinimų ir tolumas nedaro del manęs skirtumo. Mano ofisas atdaras dieną ir naktį. Darbą atlieku gerai. Reikale kreipkitės-pas mane, o patarnausiu kuogeriausia.

734 Grand Street
Brooklyn, N. Y.

CASTON ROPSEVICH

Baigęs Philadelphijos muzikos konservatoriją, duoda lekcijas ant smuikos. Norintieji, kad jūsų vaikai būtų gerais smuikininkais, kreipkitės į mane, o gausite tikrai profesionalę pagelbą. Kreipkitės šiuo adresu:

4715 N. 5th Street
PHILADELPHIA, PA.
Seredomis ir ketvergais:
1218 So. 10th St., Camden, N. J.

Pasitarkit su Dr. Zins
Specialistu

Tūkstančiai vyrų ir moterų buvo sekmingai išgydyta

Specialis naujovinis gydymas, duodantis greitų ir tinkamų pasekmių. Visuose Naujuose ir Užsisenėjusiuose Nesveikumuose, Nervų, Kraujo, Odos, Skilvio, Abelno Nusilpnėjimo, Didžiųjų Nervų Apmirimo ir Svaigimo, Plaučių ir šiaip įvairių ligų.

X-SPINDULIAI IR KRAUJO PATYRIMAI
Specialistas su 28 Metų Patyrimu
Mano kainos prieinamos
PASITARIMAI IR EGZAMINAVIMAS DYKAI
DR. ZINS
110 EAST 16th ST., N.Y.
Tarpe 4th Ave. ir Irving Pl.
Valandos: 9 iš ryto iki 8 vakaro
Nedėliomis: 9 iki 4 po pietų

Bell Phone: Poplar 7545
ADOLFAS F. STANKUS

GRABORIUS ir BALZAMUOTOJAS
1023 MT. VERNON ST., PHILADELPHIA, PA

GARSINKITĖS "LAISVĖJE".

"LAISVĖS" KONCERTAS

Sekmadienį, Gruodžio (December) 9, 1928

DIDŽIOJOJE ARCADIA HALL

Halsey St. ir Saratoga Ave., arti Broadway, Brooklyn, N. Y.
Pradžia 3 val. po pietų

RUSŲ GRUPĖ

Garsiosios rusų grupės, kuri dainuos "Laisvės" koncerte, rytoj tilps pilnas artistų vardų surašas. Daugelį tų artistų tik operose galima girdėt, kur įžanga darbininkui sunkiai prieinama. "Laisvės" koncerte girdėsite juos už gana žemą kainą.

Andrew Salama
Direktorius rusų artistų grupės, kuri dainuos "Laisvės" koncerte.

AIDO ir LYROS CHORAI, vadovaujant V. ŽUKUI, bendrai dainuos Internacionalą ir kitas dainas.

Mūsų mylimi ir gerbiami dainininkai Menkeliūniūtė-Januškienė, Stankūnas ir Česnavičiūtė savo talentais prisidės prie turtingumo programos.

Kviečiame draugus iš kitų miestų kuo skaitlingiausiai atsilankyti į šį koncertą, nes ne visuose miestuose turite progą išgirsti, ką girdėsite "Laisvės" koncerte.

Po koncertui šokiai, griežiant Prof. Retikevičiaus Orkestrai

Tikietai jau gatavi. Tuojau užsisakykite jų, del užtikrinimo geriausių vietų. Kaina $2, $1.50, $1.00 ir 75c.

Tuojau Apsirupinkite Su Tikietais

Atsiminkite, kad sėdynės numeriuotos. Išanksto nusipirkę tikietus, kada ateisite savo vietas rasite tuščias

Įžanga $2.00, $1.50, $1.00 ir 75c.

NAUJAUSIOS MADOS IR ŽEMIAUSIA KAINA

FORNIČIAI

Dabar Gaunami iš Fabrikų Šie Daiktai:

Living Room Suite — Bed Room Suite —
Dining Room Suite — Kitchen Suite —
Pečiai — Ice Box — Karpetai ir t. t.

PARDUODAM ANT LABAI LENGVŲ IŠMOKESČIŲ—PO $1 arba po $2 Į SAVAITĘ

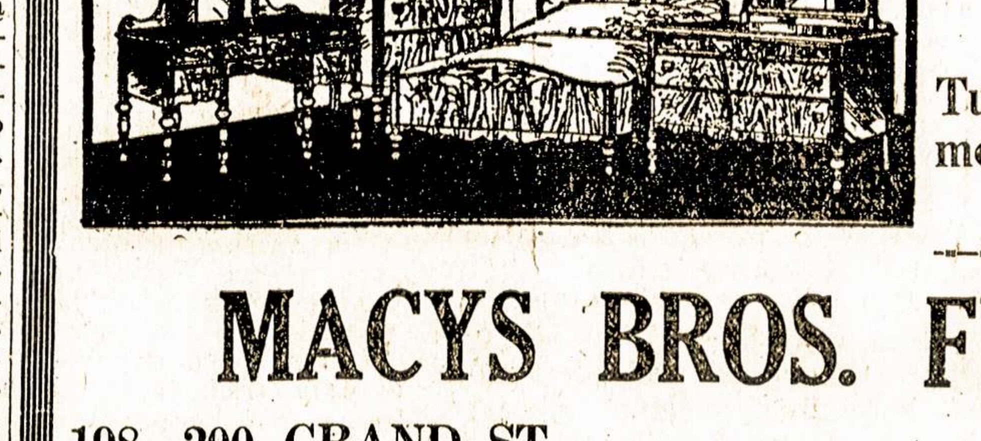

Iš priežasties daugumo stako parduodame negirdėtai žema kaina ir veltui pristatome į namus visoje New Yorko ir Brooklyno apielinkėje.

Turime didelį štorruimį, kuriame laikome daugybę puikių rakandų del pasirinkimo. Užeikite ir persitikrinkite.

MACYS BROS. FURNITURE CO.

198—200 GRAND ST., BROOKLYN, N. Y.
Tarpe Bedford ir Driggs Avenues

Krautuvė atdara nuo 8 v. ryto iki 8 v. vakaro.

Telephone, Greenpoint 2372

"Tėvynė" Galutinai Paversta į Fašistų Organą

"Tėvynę" leidžia už S.L.A. narių pinigus. Ji turėtų tarnauti organizacijos reikalams. S.L.A. yra pašelpos organizacija, todel "T." turėtų rūpintis, kaip daugiau pritraukus narių, teikti daugiau žinių apie sveikatos užlaikymą, teikti įvairių patarimų tinkamesnio maisto pasigaminimui ir aplamai sveikatos ir organizacijos reikalais, o kuo mažiausiai kištis į politiką, jeigu "T." redakcija neveidmainiautų, o tikrai laikytųsi bepartyvio principo. Gi jeigu jau "T." turi dalyvauti politikoj, tai jau tada, suprantama,turėtų laikytis klasinės, darbininkiškos politikos, nes S.L.A. nemažiau kaip 90% susidaro iš darbininkų.

Dabargi su "T." yra visai kitaip. Saujelė fašistuojančių elementų turi suklaidinus dalį S.L.A. narių įvairiais apgavimais, persekiojimais prieš milžiniškos S.L.A. narių daugumos valią laikosi viršūnėje. Fašistuojanti Pildomoji Taryba "Tėvynės" redaktorium laiko savo pastumdėlį, S. Vitaitį, o tas "Tėvynę" pavertė į sandariečių—menševikų — fašistų organą. "T." visaip niekina komunistus ir simpatikus, nors jie sudaro didžiumą S. L. A. "T." randa vietą kiekvienas burnotojas, šmeižikas, kas tik nori purvais spjaudyti ant komunistų ir aplamai darbininkų klasės, kaip Martinkai, Kučinskai ir kiti.

Lietuvos Fašistai ir "Tėvynės" Veidmainiavimas

Kada Lietuvoje 17 d. gruodžio, 1926 m., liaudininkai ir menševikai, durnių rolę suvaidindami, užleido kruviniems fašistams valdžios vairą; kada liaudininkų ir menševikų vadai, kad apgavus Lietuvos darbininkų dalį, kuri jų suklaidinta, leido tyčia padaryti fašistams "ginkluotą perversmą," apie tai, matyti, "Tėvynės" štabas iš kalno nežinojo, todel "Tėvynė" 1926 m. No. 52 rašė smerkdama tą perversmą. Ji sakė:

"Protestuojame ir griežtai smerkiame tokį Lietuvos klerikalų fašistų smurtą. Neabejojame, kad kiekvienas pažangus ir demokratybę mylintis, tvarką gerbiantis Amerikos lietuvis protestuos ir pasmerks klerikaliniai-fašistinių smurtininkų tokius darbus, kuriais statoma dideliame pavojuje ir pati Lietuvos nepriklausomybė.

"Nepripažįstame ir nepripažinsime smurtininkų valdžios teisėta Lietuvos valdžia, iki nebus teisėtu būdu konstitucionaliai atstatyta Lietuvos tvarka ir sudaryta valdžia. Pasitikime, kad visa pažangioji Amerikos lietuvių demokratija pajėgs tinkamai įvertinti klerikaliai-fašistinių smurtininkų darbus, kuriais daroma neatitaisoma žala Lietuvai."

Gi sekamame "Tėvynės" numery (53) vėl sakė: "Nei vienas demokratijos šalininkas negali pripažinti dabartinės Lietuvos smurtininkų valdžios teisėta krašto valdžia."

Žodžiai aštrūs. Paviršutiniai žiūrint atrodė, kad "Tėvynės" redakcija tikrai mano kovoti prieš kruvinųjų fašistų govėdas bendrai su pažangiaisiais, progresyviais Amerikos lietuviais. Bet tai buvo Vitaičio "jaunystės" klaidos, jis tuojaus už tai atsiėmė nuo širvydo ir kitų, gavo žinių ir nuo darbininkų reikalų pardavikų iš Lietuvos, kad tas perversmas, tai niekas kitas, kaip tiktai dekoracija pridengimui liaudininkų ir menševikų pardavsčių.

"Tėvynė" Laižosi Prie Fašistų

Amerikos lietuvlai darbininkai šturmu sukilo prieš kruvinuosius fašistus. Kiekviename mieste ir miestelyj buvo rengiama protesto mitingai, kūrėsi lokalinės priešfašistinės tarybos, rinko aukas, priimdinėjo protesto rezoliucijas, tūkstančiai dolerių plaukė per L. D. R. Komitetą (kurio sekretorium buvo d. V. Paukštys) Lietuvos darbininkų kovai.

Nusigando tos protestų bangos Lietuvos fašistai; pradėjo ten žudyti darbininkų kovotojus naktimis — slaptai; bet šimtai draugų buvo išgelbėta nuo mirties. Amerikoj fašistai ir jų pakalikai sujudo. Chicagoj pralotas Kručas viešai pradėjo reikšti, kad Lietuvos fašistai permažai dar pjauna darbininkus ir jų vadus; turėtų mažiausiai 1,000 papjauti. Grigaitis, Širvydas, Paltanavičius ir kompanija pradėjo keikti komunistus. Naudodamiesi Amerikos lietuvių darbininkų subruzdimu, tautininkai, menševikai ir klerikalai irgi važinėjo po įvairias kolonijas ir vieni atvirai gynė fašistus, kiti, ištardami žodį prieš fašistus, visą prakalbą pašvęsdavo niekinimui komunistų.

"Tėvynė" irgi tuojaus parodė savo iltis—bjaurioj, lojo ant komunistų, gi apie kruvinuosius Lietuvos fašistus pradėjo kalbėti kitaip. "T." Nr. 2 redakcija griežtai uždraudė S.L.A. kuopoms dėtis prie priešfašistinių tarybų ir atsisakė dėti į "T." rezoliucijas, pareikšdama: **"Prie progos pažymėsime, kad 'Tėvynėn' nedėsime tokių protesto rezoliucijų, kurios išeina iš rimtumo ir kultūringumo ribų, nors tai būtų ir S.L.A. kuopų išneštos rezoliucijos."** O tas "nekultūringumas" tai buvo kiekvienas rimtas protesto balsas!

S.L.A. kuopose fašistukai, o centre Pild. Taryba, visaip kliudė S.L.A. kuopom dėtis prie priešfašistinio veikimo, vietomis net kuopas suskaldė. "Tėvynės" redaktorius Vitaitis ir jo pastumdėlis P. Bajoras atvejų atvejais reikalavo (net laiškus rašinėjo reikalaudami), kad jiems būtų pasakyta: **"Kur ir kokiu būdu aukos Lietuvoj išdalinamos?" "Kas jas dalina ir kas jas gauna?"** Jau tada mes, klasiniai darbininkai, supratom, kad tie elementai, tardami vieną kitą žodelį prieš fašistus, nori išprovokuoti, sužinoti, kas tas aukas gauna, kas dalina, ir išduoti.

Vėliaus "T." jau įsileido į savo špaltas kaip Amerikos, taip ir Lietuvos fašistus, bjaurioti komunistus ir visus darbininkus. Dabar jau "T." galutinai užsičiaupus burną prieš fašistus, o fašistų valdžios atstovus į padanges kelia.

"Tėvynė" Džiaugiasi Fašistų Atstovu

Pagaliaus, atvyko Amerikon Lietuvos fašistų atstovas p. B. K. Balutis. Jau 43 Nr. "T." jį išgarbino tulas reporteris, o 44 Nr. "T." redakcija į padanges kelia tą budelių atstovą. Tarp kitko sako: "Galime p. Balutį tik pasveikinti ir didžiausio pasisekimo jam palinkėti..." "Ponas Balutis...galės nemažai pasidarbuoti Lietuvos" (skaityk fašistų.—V. S.) "naudai Amerikos lietuvių tarpe. Tinkamesnį Lietuvos atstovą Amerikai vargiai galėjo šiuo momentu Lietuvos vyriausybė surasti."

O p. Balučio darbas turi būti svarbiausias, tai: "vienujo svarbiausiu svarbiųjų uždavinių yra atnaujinti ir sustiprinti santykiai tarpe Lietuvos ir Amerikos lietuvių." Reiškia, kruvinųjų budelių valdžios atstovas atsiųstas tam, kad padarius Amerikos lietuvius darbininkus ištikimais tai fašistų valdžiai, kad padarius juos melžiama karvute, kad iš jų vėl išnaudotojai galėtų vilioti pinigus taip, kaip kad buvo 1919-1920-1921 metais. Kad už amerikiečių centus kalus Lietuvos darbininkijai retėžius ir žudžius ją.

Kada taip "Tėvynės" redakcija kalba ir džiaugiasi fašistų atstovu, tai kiekvienam gali būti aišku, kam "T." redakcija taip stropiai darbuojasi, kad sužinojus, kas Lietuvoje aukas gauna, kas jas dalina? Jeigu jie būtų gavę tas žinias, tai dabar maloniai suteiktų jas p. Balučiui, o tas Smetonai.

Kai del iš pradžios apsireiškusio "nesusipratimo," tai "Tėvynės" redaktorius kalba fašistų atstovo lūpomis: "Esą p. Balutis, pripažinęs, kad gal abejose pusėse yra kaltės, tačiaus to viso priežastimi esąs tik paprastas nesusipratimas." Reiškia, viskas gerai tarpe Lietuvo ir Amerikos, fašistai suras bendrą kalbą, kaip jie nuolatos bendrai kovojo prieš komunistus ir visus darbininkus.

"Tėvynė" Kalba Visų Amerikos Lietuvių Vardu

"Tėvynės" Nr. 44 pakartotinai sakoma: "Amerikos lietuvių atsinešimas linkui..." "Daug pasitarnaus Lietuvai ir Amerikos lietuvių santikių atsteigimui su Lietuvos vyriausybe naujasis Lietuvos atstovas p. Balutis" ir tt. Ponas Vitaitis, tartum kokis Amerikos lietuvių įgaliotinis, kalba **visų Amerikos lietuvių vardu.** Vitaitis mano, kad jis turi teisę kalbėti kelių šimtų tūkstančių lietuvių vardu. Vitaitis nei to nesupranta, kad jis ne tiktai negali kalbėti Amerikos lietuvių vardu ir vartyti jų nusistatytmą vienaip ar kitaip, bet jis neturi teisės kalbėti net S. L. A. narių vardu. Net pereitame Baltimorės S. L. A. seime iš 327 delegatų gavo vos 156 balsus, reiškia—mažumą. Vitaitis turi žinoti, kad ne tiktai jis negali Amerikos lietuvių vardu kalbėti, bet net S. L. A. narių dauguma turi kitoki atsinešimą linkui Lietuvos darbo liaudies budelių fašistų valdžios ir linkui jos atstovų.

Ko Ponas Vitaitis Nori?

"Tėvynės" Nr. 44 Vitaitis gieda: "Kaltinti už tai Amerikos lietuvių negalima. Mes gyvename demokratinio parlamentarizmo dėsniais besivaldančioje valstybėje, kur plačiausią žodžio, susirinkimų, organizacijų ir visokios piliečių iniciatyvos laisvę turime." Ir toliau jis gieda, kad tokios laisvės Vitaitis, ir pagal jo terminą, visi lietuviai nori ir Lietuvai.

Štai tas amerikinis rojus pilnoj sutraukoj. Mes turime viršaus keturis milionus bedarbių, jie ir jų šeimynos vargsta, badauja ir skursta. Vienas nuošimtis Amerikos gyventojų-kapitalistų turi 33 nuoš. visos šalies turtų, 10 nuoš. gyventojų (suprantama, kapitalistų) turi 64 nuoš. turtų, o 25 nuoš. gyventojų-darbininkų turi tiktai 3½ nuoš. šalies turto. Ar tai ne puiki lygybė? Žinoma, Vitaičiui tas neapeina, nes jis darbininko gyvenimo nesupranta. O kaip su spaudos laisve? Darbininkų (Komunistų) Partija dalyvavo rinkimuose, vienok jos "Daily Workerio" specialės laidos buvo konfiskuojamos, lapelių dalintojai areštuojami. Ar tai pilniausia spaudos laisvė? Organizacijų klausimu, mainierių konvenciją mušeikos užpuolė Pittsburghe, nužudė kelis darbininkus. Ar tai laisvė?

New Bedforde net 700 streikierių vadų areštuota, kada jie kovojo už duonos kąsnį? Tai laisvė? Streikierius policija ir mušeikos daužo, trypia, į kalėjimus grūda, vadus visaip persekioja. Ar tai pilniausia laisvė? O indžionkšinai? O ardymas masinių mitingų? O toji laisvė piliečių (darbininkų) iniciatyvai, kada jų kiekvienas pasijudinimas krušinamas?

Suprantama, Vitaičiui, Gegužiui ir kitiems yra laisvė, nes jie sau pasivelina net S.L. A. organizacijoje laisvai viešpatauti ant didžiumos narių ir diktuoti jiems, plūsti tuos narius per "Tėvynę," kuri leidžiama narių pinigais.

Kas Turi Teisę Kalbėti Amerikos Lietuvių Darb. Vardu?

Amerikos lietuvių darbininkų vardu gali kalbėti tiktai Amerikos Lietuvių Organizacijų Priešfašistinis Susivienijimas. Nes tai yra skaitlingiausia ir galingiausia organizacija. Sudaryme A.L.O.P.S. dalyvavo 193 delegatai nuo 338 organizacijų, atstovavo 72,842 narius. Taipgi gavo 50 pasveikinimų nuo įvairių organizacijų, kurios negalėjo prisiųsti delegatus, atstovaujančių apie 25,000 narių. A.L.O.P.S. tai yra masinė ir vienodų pažvalgų organizacija. Tik šios organizacijos Centro Komitetas turi teisę kalbėti Amerikos lietuvių vardu, bet ne ponas Vitaitis, kuris net pas S.L. A. narius neturi pasitikėjimo. Tik A.L.O.P.S. balsas yra balsas Amerikos lietuvių masinių organizacijų, ir kaipo tvėrimosi rezoliucijose, taip ir dabar A.L.O.P.S. Centro Komitetas del kruvinųjų fašistų atstovo Balučio sako:

"Šalin Lietuvos kruviną fašistų valdžią!

"Šalin tos valdžios atstovai!

"Tegyvuoja broliškas susivienijimas visų Amerikos lietuvių, kurie darbais yra pasiryžę įrodyti, kad jiems rūpi laisva, darbo žmonių kontroliuojama, Lietuva!"

Valstiečio Sūnus.

K. S. Lietuvaitė.

CIVILIAI ŽMONĖS KARE

(Tąsa)

"Kur gi jus dabar tampė, kaip ant retėžio priristus šunelius?" klausinėjo Sinkevičienė savo senio vyro, iš stuikos parvažiavusio. "Dirbom čia pat, vežėm karinę mantą iš Karalių dvaro į Bajorų dvarą, ale kiti pilnus vežimus net ir namo nusivežė. Jau, tur būt, rusų virvė trūksta, kad neliko sargybos nei tvarkos," pasakojo senukas.

"Ei, klausykit mūsų, mužikėliai! mes jau ir vėl turėsim tuoj bėgt; aš manau kad man jau nereikės eiti daugiau į Kybartų mūšių lauką," kalbėjo šiaudais apsivėlęs kareivis, kuris su savo būriu, poilsiu paleistu, kluone miegojo.

"Kas jum, vyrai, darosi, kad čia jūsų tokia nesvietiška daugybė ir jūs neįveikiat vokiečių?" klausinėjo senukas.

"Tėvai, man išrodo, kad jau visas pasaulis žino, jog pirmuose mūšiuose ten pas Gumbinę, mus išdavė rusų generolas kuris yra vokiškos kilmės. Tuose mūšiuose žuvo daug ir vokiečių, bet mūsų tai išskirto kelis tūkstančius; manėm, kad visa mūsų armija žuvo. "Turėjot ginklus, reikė jo gintis," tarė senukas. "Kareivis turi klausyt savo vyresniojo, arba jis numirs. Mus mūsų vadai subruko, suspaudė ankšta į vieną vietą ir prirengė "ant durtuvų" puolimą. Mes metėmės pirmyn ir pasijutom iš visų pusių apgulti vokiečių ir šaudomi. Šonais buvo mum nežinant užėjusi vokiečių kariuomenė, o iš pryšakio kulkasvaidžiai mus kirto, kaip dalgis žolę. Taipg turėjom įsakymą nepasiduot, bet atsirado tokių, kurie dasiprotėjo, kame dalykas, ta ėmė šaudyt į savo vyresniuosius ir tokiu būdu dar ne visi likom iššudyti. O dabar čia po Kybartais tai mes jau viską baigiame. Nežinia, kas jiems ten pasidarė, kad mums nepristato gana maisto nei ginklų iš Rusijos." Taip papasakojęs, kareivis gavo įsakymą eit į kaimą pas ūkininkus jieškot maisto.

Tuo tarpu ore sukaukė "vilkas" ir trenksmo balsas buvo taip didelis, kad išbyrėjo S. stubos langai ir atšoko durys, savaime atsidarydamos. Senutė krūptelėjo, kūdikis lopšyje ėmė verkt, žentas išbėgo lauk žiūrėt, kas atsitiko, o senukas, kuris tuom kart buvo kluone, atbėgo į stubą pažiūrėt, ar neužmušė ką. Bet sūnus B. atbėgo iš sodelio ir pasakė, kad už sodelio į bulvių lauką puolė granata. "Aš jum sakiau, kad rusai jau nešdinasi; aš širyt mačiau, kad Vokiškių ir Šelmių keliais bėga, kaip skruzdės, mirga kareiviai," aiškino senukas. Gi tuom tarpu ir vėl trenksmas. Tai puolė kita granata ant Birštono lauko.

Senuko šeimyna nutarė, kad laukt čia negalima jau nei vieną minutę. Sugriebė kas maišą šiaudų, kas sermėgą, kas kitokių skarmalų ir nešasi, lenda į okopą, į apsaugos duobę. Sulindę dangtį užleido; paliko atviras tik mažas plyšelis įeiti oruį ir šviesai. Duobėj būdami, jie nenumanė, kur granatos puola, tik žinojo, kad netoli, nes žemė dreba ir net iš "kambario" (duobės) sienų ritasi, byra.

Dabar jie nieko neveikia nei nemąsto, tik klausosi monotoniško dundėsio. Visi sėdi, galvas ant rankų pasirėmę ir laukia... Šviesos šmoras įsiskverbė pro atvarą ir tįsojo ant jų sprandų ir išbalusių veidų ir buvo labai panašus į užsimojusios giltinės dalgį.

Tylą suardė ant motinos kelių miegantis kūdikis, kuris pradėjo šypsotis ir karts nuo karto juokėsi net nusikvatodamas.

"Gražūs sapnai per tavo vaidentuvę plaukia, o gal juokiesi tu, mažyti, iš kapitalistų kultūros, kuri drasko ir bjaurioja mūsų žemelę? — patyliai klausinėjo motina kūdikį.

"Bet klausykit," pradėjo žentas, "mes nebūkime visi šitame urve, kad neatsitiktų taip, kaip Liudvinave." "Tai dar ten kas atsitiko? Juk tas miestukas jau senai su žeme sulygintas," įsikišo tėvas. "Bet aš jum noriu nurodyt vieną atskirą šeimyną, del pavyzdžio," spyrėsi žentas. "Ar jūs pamenat? Ten buvo tokie Januškai. Andrių Januška jūs pažinot, ar ne? Baisi tragedija ir baisi pabaiga tų nelaimingųjų žmonelių buvo. Tu man taip ir pasitaikyk: vieną dieną jo žmona gavo žinią, kad jį jau užmušė karo lauke, o kitą dieną jąją su vaikais užmušė. Lygiai taip, kaip mes dabar, ji su savo keturiais vaikučiais sulindo į duobę, kad pasislėpt nuo šovinių, o šovinys pataikė į jų duobę ir išnešė į padanges, sumaišydamas jų lavonus su žemėmis taip, kad negalėjo žmonės nei jų kaulų surankiot bei atrast, kuris kuriam priklauso. Bet cit! klausykit, kas čia, kas tai do balsas būtų?" kreipdamas ausį prie atvaro, klausėsi žentas. "Lyg tuščia bačka nusirito ir atsimušė kur tai," patvirtino sūnus B. "Kas gi tai būtų?"

Vyrai, bežingeidaudami, vienas pečiais pakėlė duobės dangtį-duris, o kitas pažiūrėjo. "Tėte, lėktuvas ant mūsų lauko nusileido, žiūrėkite, visai čia pat. Iš lėktuvo į visas puses lėkė kokie tai pailgi ir rundini spalvuoti dalykai. Paskiaus lėktuvas nusmuko žemyn; iššoko iš jo lėkikai ir nubėgo ton pusėn, kur ir visi rusai dabar bėgo.

"A, tai prūsai pašovė tą jų lėktuvą," tarė senukas.

"Mamyte, mes jau girdėjom šautuvų kulkas, jau ir tos mus pasiekia," tarė sūnus.

Kulkų, granatų kaukimas ir šautuvų kulkučių zvimbimas tęsėsi iki vakarui ir pusiaunakčiui.

(Daugiau bus)

Montello, Mass.

BAZARAS

IR

MIDNIGHT DANCE

Rengia Lietuvių Tautiško Namo Bendrovė

SAVAME NAME

MAIN ST., kampas VINE ST.

Bazaras prasidės LAPKRIČIO (NOV.) 23-čią

—ir tęsis per dešimtį vakarų iki— Gruodžio (December) 2-rai

MIDNIGHT DANCE

28 Lapkričio-November

Pradžia 9:30 val. vakare ir tęsis iki 3-jų ryte

THANKSGIVING DIENOJ

Bus Moving Dance nuo 7:30 iki 11:00 valandai vakare

Į šias iškilmes kviečiame lietuvius ir iš kitų miestų atsilankyt ir pasilinksmint

RENGĖJAI.

'GERAI PATAIKOT

Taip sako pilietis Ant. Tacilauska užlaikytojas Restorano po num. 99 Grand St., Brooklyn, N. Y. "GERA PATAIKOT PADARYT CIGARUS kad į mėnesį laiko po 500 JOHN'S CIGARŲ parduodu, kuriuos ne ti lietuviai, bet ir svetimtaučiai myl nes už penkių blokų nuo mano bizni kostumieriai ateina ir saujo penkis cigarus ir po daugi ima ant syk. VISI supratlyvi vyra myli juos rūkyt, neš geriausia pa tinka ,todel kad malonūs ir dūma AROMATIŠKAI kvepi."

M. J. J. Urbsz 187 Oak Street Lawrence, Mass. į savo krautuv kas mėnesis p keliolika šimt parsitraukia. J į tolimą St. Loui (Mo.) A. Lepo

John Naujokas nis, 2759 Arsena St., nuolatos parsitraukia savo kos tumieriams John's Cigarų, ir be jų negalįs apsieiti. Taip pat drg. S Reikauskas, 214 Schuylkill Avenue Shenandoah, kaipo agentas, tūkstan čiais parsitraukia ir pasekmingai miestuose parduoda; taip ir kit Brooklyne ir kituose miestuose, kur yra geri lietuviai ir išmintingi dar bininkai, pripažino, kad JOHN'S ge riausi cigarai Amerikoje po 10 cen tų, arba po vardu Petro Cigaras.

Todel, draugai darbininkai ir pro gresyviški biznieriai, ne tik Brook lyne, bet ir kituose miestuose—visur reikalaukite Restoranuose, Užeigose Kliubuose, ant Balių ir Šteruose bei kituose bizniuose lietuvių išdirbystės draugų cigarų viršminėtais vardais, tik pakeliant pirštą, o gausite cigarą, kuris visiems patinka, jog rūkydamas džiaugsies. Mūsų cigarai garantuojami. Cigarus pasiunčiame ant pareikalavimo visur į kitus miestus biznieriams ir privatiškiems žmonėms, daug ar mažai, vis tiek, ir lėšas apmokame.

Reikalaujant, adresuokit:

Naujokų Cigarų Dirbėjai

267 Division Avenue, Brooklyn, N. Y.

Vyrams geriausiai tinkamas prezentas KALĖDOMS, tai skrynutė gerų Cigarų. Mes visur pasiųsime per paštą boxą 10-centinių Cigarų, kas tik prisiųs 3 dol. 50 centų. O 15-centinių boxas 4 dol. 50 centų. Pašto lėšas mes apmokame.

Kalėdų Dovanoms Padaryti Special

ĮR ATSARGUS IR SKUBUS KRIAUČIŲ DARBAS NEBUS SUNKUS, KADA VALGYSI SKANIĄ IR MAISTINGĄ

"VARPO" Keptuvės DUONĄ

Varpas Bakery, 54 Maujer St., Brooklyn, N. Y.

A. M. BALCHUNAS, Savininkas Telephone Stagg 6531

Automobilių Mokykla

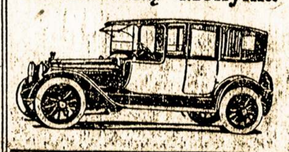

Praktikos pamokos išardyt, sutaisyt ir sudėt visokius motorus, ir apie elektrą, važiavimą ant visokių kainų mašinų ir ant Fordo. Pilnas kursas Šoferio-Mechaniko, kur vedą lietuvių ir anglų kalboj gerai žinomas ir per 16 metų prityręs instruktorius L. TIKNEVIČIUS. Mokykla atdara nuo 9 ryte iki 9 vak. Ned. nuo 11 r. iki 1 v.

NEW YORK AUTO SCHOOL 228—2nd Ave., cor. 14th St., N. Y.

Tai Tie Švelnūs Cigarai, Kurių Jūs Pageidavot

MENDELO

Padirbti iš suderintų Havanos tabakų. Vidurys vien tik iš importuotų tabakų.

PO 10c IR DAUGIAU

Išbandykite šiandien

Juos išdirba

STANLEY PAUL

526 N. 11th St. Philadelphia, Pa

Sulig pareikalavimo šiuos cigarus taipgi ir per paštą išsiuntinėjame, kaipo užsakymus (orderius)

VIETOS ŽINIOS

KURIJOZAI

(Tąsa nuo 6 pusl.)

Kvariani.—Ten šiandien visiškai skirtingas gyvenimas, nuo to, kuris buvo prie senos tvarkos. Rusija kyla, auga, viskas galvatrūkčiais gerėja. O inteligentija! Jaunimas!... Ką tai lyginti prie to, kas buvo laike caristinio režimo. Darbininkai ten šiandien turi geresnį gyvenimą, negu kur kitur. Valstiečiams, tiesa, prasčiau.

—Tai ko tu čia važiavai?

—Kvailas buvau. Maniau, kad New Yorkas, tai ištikro kas tokio ypatingo, gražaus, nepaprasto. Bet...

—Čia yra ateitis.

—Ateitis? Čia užeis bedarbė, skurdas ir sykiu priespauda didesnė, negu seniau buvo caro Rusijoj. Aš esu marksistas.

—Reiškia, bolševikas.

Kvariani susigriebė.

—Ne, bolševikai daugiau leninistai, o aš marksistas—tikras marksistas—viską rišu iš materialistinio taškaregio.

Įdomu buvo būti liūdininku tų diskusijų.

Išgeriame po stiklą arbatos ir keliamės. Požėla užmoka bilą ir klausia, pasišalinus savininkei, ar verta palikti tipas.

—Oh, ne, ne,—sušunka žurnalistas,—negalima. Ji savininkė. Ji, pagaliaus, baronė, augštos kilmės ponia.

Augštos kilmės, manau sau. Dirba, tarnauja, plauna "dišes," kad pačiai prasimaitinti savo griešną kūną, ir vis tik augštos kilmės.

Sunku baronėms ir baronams. Paduok valgyti, išplauk dišes, patarnauk, o kuomet prisieina tipas gauti, tie svečiai nelabieji sako: "Jai nereikia, nes augštos kilmės."

Reporteris X.

MASPETH, N. Y.

Iš Lyros Koncerto

Lyros Choro metinis koncertas, atsibuvęs 11 d. lapkričio, Klaščiaus svetainėj, Maspethe, pavyko vidutiniškai; bet, palyginus su kitų metų koncertais, tai šiemet biskį prasčiau tuom atžvilgiu, kad šiame koncerte publikos buvo mažiau, negu kitais metais; priežastis—tai svetainės neparankumas: daug lietuvių Klaščiaus svetainės nežino; o kitas dalykas, tai nelabai gerai privažiuoti; tokiu būdu ir publikos nebuvo galima daug sutraukti.

Pati koncerto programa buvo labai puiki; manau, kad galėjo būti visi patenkinti. Programa tęsėsi apie tris valandas; ją atidarė patsai Lyros Choras, sudainuodamas tris dainas. Choras dainavo gerai.

Paskui rusas tenoras Leo Resnick dainavo pusėtinai gerai; Menkeliūniūtė-Januškienė, sopranas, dainavo labai puikiai; Doncev, harmonistas, su žmona, labai publiką užganėdino su savo komiškais kavalkais. Publika nenorėjo jų paleisti nuo pagrindų; M. E. Česnavičiūtė, sopranas, dainavo puikiai; Aido Choras sudainavo tris dainas labai gerai; Ufa Kvartetas padainavo gerai 6 ar 7 dainas, nes publika vis nepaleido ufiečių nuo scenos; ant galo, net pritrūkos dainų; tai pradėjo dainuoti nedabaigtas mokintis dainas, kurios, todel, biski sušlubavo; bet vis tiek gerai išėjo, ir publika mūsų Ufos Kvartetą labai myli užtat, kad jie visuomet gražiai dainuoja ir labai linksmas dainas.

Prie pabaigos vėl dainavo Lyros Choras; sudainavo tris dainas; užbaigiant programą dainavo abudu chorai—Lyra ir Aidas—kartu; sudainavo gerai.

Visi solistai dainavo po du kartu.

Po programai prasidėjo šokiai ir tęsėsi iki vėlai nakties. Tai tiek apie koncertą.

Operetė "Pepita"

Dabar Lyros Choras pradėjo mokintis puikią operetę "Pepita," su nepaprastai gražiomis dainų melodijomis. Yra joj daug dainų del choro ir solistų. Chorui reikės daug spėkų padėti suvaidint šią operetę; o ji bus vaidinama 17 d. vasario, 1929 metais, Labor Lyceum svetainėj, Brooklyne.

Lyros Choras kviečia visus, kurie myli dainuoti, stoti į chorą ir šykiu mokintis tą puikią operetę "Pepita." Lyros Choro pamokos įvyksta kas ketvergas, National Hall, 91 Clinton Ave., Maspethe, 8 valandą vakare. Operetę mokins Lyros Choro mokytojas Vladas Žukas, jaunas ir gabus chorų vadovas, ir mes tikimės, kad jis puikiai sumokins lyriečius šią operetę, tik, žinoma, visi choristai turi gerai mokintis ir lankyti choro pamokas. Visi lyriečiai stokim į darbą ir pasirodykim, ką mes galime. Dabar turime gerą progą. Turiu pasakyti, kad į pirmas pamokas operetės susirinko pusėtinai daug dainininkų. Aš tikiu, kad sekančiose pamokose bus dar daugiau dainininkų; tai puikus apsireiškimas.

Lyros Choro Koresp.

Nuga-Tone Pagelbėjo jam įgyti geresnę sveikatą

Ponas W. L. Bennett, Rohwer, Ark., turi pareiškimą linkui sveikatos, kurį kiekvienas sergantis ir nusiminęs žmogus turėtų skaityti. Štai jis yra: "Aš rekomenduoju Nuga-Tone bile vienam, kuris kenčia nuo silpnų inkstų, nervingumo, galvos skaudėjimo, prasto apetito, nevirškinimo, užkietėjimo. Aš turėjau visus tuos nesmagumus, kol nepradėjau vartoti šias puikias gyduoles. Nuga-Tone ne tik prašalino visus tuos nesmagumus, bet suteikė man stiprumą ir energiją."

Nuga-Tone pagelbėjo virš milijono vyrų ir moterų del įsigijimo daugiau sveikatos ir stiprumo. Jos sustiprino jų jėgą ir vikrumą ir tuo būdu pagelbėjo įsigyti daugiau laimės ir malonumo gyvenime. Jei jūs esate silpnas ir nuolat kenčiate ir turite panašius nesmagumus ir kentėjimus, kaip ponas Bennett kad turėjo, bandykit Nuga-Tone tiktai per keletą dienų ir jūs nusistebėsite, kaip greit jūs pasitaisysit. Nuga-Tone galite gauti bile kokioj krautuvėj, kurioje pardavinėja gyduoles. Jei jūsų vertelga neturi savo sandėlyj, reikalaukit, kad jis užsakytų jums iš olselio valstinės.

"Kada užeina man geismas saldumyno, aš užsirūkau Lucky Strike."

Rosalie Adele Nelson

Rosalie Adele Nelson,
Originalė Lucky Skelbimų
Paveikslų Mergaitė

Imkite Lucky vietoj saldumyno.

"Aš esu 'Lucky (Giliukinga) Mergaitė', todel kad aš suradau būdą, kaip palaikyt savo figurą dailiai laibą. Kada tik mane traukia pagunda prie saldumyno, aš užsirūkau Lucky Strike. Stebėtina, kaip puikiai mane patenkina apkepintas Luckies kvapsnys. Apkepinimas laukan ištraukia visus nešvarumus,—ir viskas, kas pasilieka, tai žavėjantis Lucky kvapumas. Aš tikrai esu giliukinga, būdama 'Lucky Mergaitė'."

TAI yra šiandieninė išmintinga priemonė—imk Lucky vietoj riebinančio saldumyno. Tūkstančiai tatai daro—vyrai tuo būdu palaiko savo sveikatą ir drūtumą, o moterys išlaiko savo figuras dailiai laibas.

Lucky Strike, puikiausi tabakai, mitriai suderinti ir sumaišyti, paskui apkepinti, kad išdirbt tokį kvapsnį, kuris smagiai pavaduoja tą pageidavimą riebinančių saldumynų.

Apkepinimas paliuosuoja Lucky Strike nuo nešvarumų; 20.679 daktarai tatai pripažįsta, sakydami, kad Luckies mažiau teerzina rūkytoją, negu kiti cigaretai. Atletai, kurie turi pasilaikyt geroj vikrioj sveikatoj, liudija, jog Luckies nekenkia jų kvėpavimui neigi abelnam sveikatos stoviui. Štai kodel Luckies visuomet buvo mylimieji cigaretai tų žmonių, kurie nori pasilaikyt augščiausiame kūno sveikatos ir miklumo laipsnyje ir supranta pavojus iš perdidelio svorio. Štai kodel žmonės sako: "Tai yra geras daiktas rūkyti Luckies."

Riebinančių saldumynų? Ne! Pasakyk "Ne" ir imk Lucky vietoj saldumyno.

"It's toasted"

Nei Jokio Gerkles Erzinimo—Nei Jokio Kosulio.

© 1928, The American Tobacco Co., Manufacturers

JUOZAS KAVALIAUSKAS

LIETUVIS GRABORIUS

IR BALZAMUOTOJAS

Užtikrinu, kad mano patarnavimas bus atatinkamiausias ir už prieinamą kainą. Nuliūdimo valandoje prašau kreiptis prie manęs.

1439 South 2nd Street

PHILADELPHIA, PA.

TELEFONAI:

Bell ——— Oregon 5136

Keystone ——— Main 9669

AMERICAN AUTO SCHOOL

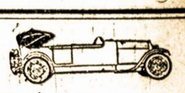

PHONE, REGENT 2177-0474 "Mokykla su Reputacija"

Būkite Savystovūs—Išsimokinkite Automobilių Biznio

Mūsų ekspertai instruktoriai išmokins jus važiuoti ir taisyti visokių išdirbimų karus į trumpą laiką. Užtikrinta vietos pas mus išsimokinusiems. Būkite savystovūs ir pelnykite didelius pinigus. Jei jūs ir turite amatą, visvien verta žinoti ir bus jums ant naudos žinojimas, kaip operuoti automobilių. Turime savininkų, šoferių, mechanikų, taipgi ir moteriškių klases.

PERSITIKRINKITE, AR TIKRAI TURITE TEISINGĄ ADRESĄ

Įėjimas iš 736 Lexington Ave., tarpe 58th ir 59th Streets

21 Metai, kaip įsteigta New York City

Telephone, Stagg 8326
9745

Marcy Pirtis

MARCY BATHS

Naujoviškiausia Tos Rūšies Įstaiga Brooklyne

MOTERIMS	VYRAMS
Panedėliais	Seredomis
Dieną ir naktį	Ketvergais
Utarninkais	Pėtnyčiomis
iki 12 valandai nakties	Subatomis
VAIKAI	Nedėliomis
įleidžiami utarninkais	dieną ir naktį

82-86 MARCY AVENUE

BROOKLYN, N. Y.

DIDŽIAUSIA LIETUVIŲ APTIEKA

Kas yra žmogaus amžinas priešas.—Šaltis. Jis ne tik sunkiausias ligas įvaro, bet ir į grabą paguldo. Bet tie, kurie vartoja po plačią Ameriką pagarsėjusius

URBAN'S COLD POWDERS

(Miltelius nuo šalčio)

jokių šalčių nebijo. Už 75 centus už baksą apsiginkluok nuo savo amžino priešo!

URBO LAX TABS

(25 centai už skrynutę)

yra tai kanuolė prieš kitą amžiną žmogaus priešą,—vidurių užkietėjimą,—kuris žmogui pagamina daug rūpesčių ir sunkių ligų. Lietuviškų, Bulgariškų, Homeopatiškų ir kt. vaistų tegalima gaut pas

F. URBONAS

151 Metropolitan Avenue, Brooklyn, N. Y.

Telephone: Greenpoint 1411

ANTRA APTIEKA:

6102 Grand Ave., Kamp. Clermont, Maspeth, L. I., N. Y.

Tel.: Juniper 9796

Siųsdami pinigus su savo adresu, užrašykite:

FRANK A. URBAN'S PHARMACY

151 Metropolitan Avenue, Brooklyn, N. Y.

ORDER BLANK:

Aš, žemiau pasirašęs, siunčiu jums VIENĄ DOLERĮ, už kurį malonėsit man prisiųsti URBAN'S COLD POWDERS ir URBOLA, su visais nurodymais, kaip vartoti.

Vardas .....

No. ..... St. ir Ave.

Miestas ..... State .....

Miestas ..... State .....

Little CARNEGIE PLAYHOUSE
146 W. 57th St.

Trečia savaitė naujausio Sovkino judžio

RUSIJOS REVOLIUCIJOS ISTORIJA

TEN DAYS THAT SHOOK THE WORLD

(Dešimt Dienų, Ką Sudrebino Pasaulį)

Pagaminta Eisenstein'o, "Potemkino" Direktoriaus

Šis nepaprastas, istorinės svarbos krutamasis paveikslas padarė tokio didelio įspūdžio į publiką, kad jis rodomas dar vieną savaitę, kad galėtų jį pamatyt visi, kurie iki šiol negalėjo.

NUOLATINIS VAIDINIMAS NUO VIDURDIENIO IKI VIDURNAKČIO

Kainos prieinamos

NAUJAUSIOS MADOS

RUSIŠKA PIRTIS TURKIŠKA

EXTRA! Laike bedarbės pirties kaina nupiginta iki 50 Centų
Nuo 8 v. ryto iki 6 v. vak.; po 6 val.—75c

M. TEITELBAUM, Manadžeris

Naujai perdirbta Rusiškai-Turkiška Pirtis dabar atidarė naujausios rūšies maudynes su moderniškais pagerinimais

Čia įtaisyta didelis plaukimui prūdas su šviežiu šulinių vandeniu ir mažesnis prūdas su sūrum vandeniu

LAPUOTOS IŠSIPERIMUI VANTOS VELTUI

PIRTIS ATDARA DIENĄ IR NAKTĮ

Panedėliais nuo 12-tos valandos dieną per visą naktį
Utarninkais nuo 12-tos val. dieną iki 12 val. nakties

MOTERŲ DIENOS: Panedėliais ir Utarninkais

Trys gariniai kambariai delei išsipėrimo: Rusiškas, Turkiškas ir garo vanojimosi kambarys. Didelis, oringas miegojimui kambarys; taip pat RESTORANAS su geriausiu garantuotu patarnavimu.

29-31 Morrell Street, tarp Cook ir Debevoise Sts.,
TIES BROADWAY IR FLUSHING AVE., BROOKLYN, N. Y.
Telefonas: Pulaski 1090

VIETOS ŽINIOS

DARBIEČIŲ ATYDAI

Šį vakarą įvyksta visuotinas A. D. P. L. S. Brooklyno ir visos apielinkės narių susirinkimas.

Draugai ir draugės, visi pasistengkit dalyvauti susirinkime, nes randasi svarbių reikalų aptarti. Susirinkimo vieta—"Laisvės" svetainėje.

Sekretorius.

A. L. D. L. D. 1 KUOPOS SUSIRINKIMAS ĮVYKSTA RYTOJ

Svarbus susirinkimas Amerikos Lietuvių Darbininkų Literatūros Draugijos 1 kuopos įvyks rytoj, ketverge, lapkričio 22 d., 8 val. vakare, "Laisvės" svetainėje.

Draugai, būkite visi tame susirinkime, nes yra balsavimų blankos iš centro prisiųstos; bus balsavimas Pildomojo Komiteto. O jūs žinote, kad nuo pačių narių priklauso, kokį komitetą mes išsirenkam, tokį ir turim.

Kurie dar neatsiėmėte knygas, ateikite atsiimti, o kurie dar neužsimokėję, tai užsimokėkite. Taipgi neužmirškite atsivesti naujų narių prirašyti į mūsų organizaciją.

A. L. D. L. D. 1 Kp. Org.,
J. J.
(278-79)

BUZINSKIS UŽMUŠĖ LUKĄ, RADĖS JĮ BEGULINT SU BUZINSKIENE

Jurgis Buzinskis, 39 metų amžiaus, gyvenusis po num. 176 Wythe Ave., Brooklyne, užmušė buteliu Adomą Luką, 61 metų senį, kuris gyveno su Buzinskiene po num. 126 N. 5th St., taipgi Brooklyne.

Areštuotas Buzinskis aiškinasi policijai, kad per paskutinius dvejus metus negyveno su savo pačia; eidamas pro šalį, pamatęs pro langą, kad jo pati guli lovoj su Adomu Luku; užsidegęs pavydu ir kerštu, sako, įšokau pro langą į kambarį, o kas toliau atsitiko, tai nei aš pats tuo kartu nežinojau.

Iš kitų liudijimų pasirodo, kad Buzinskis pirmiausia buteliu užvažiavo savo miegančiai pačiai per galvą; jai surikus, išbudo jos mylėtinis Lukas. Puolė ant Luko Buzinskas ir bonka jį mirtinai primušė; neužilgo Lukas mirė St. Catherine Hospital'ėj.

SUVIRŠ 25,000 NEW YORKO MERGINŲ NEUŽDIRBA NEI $15 SAVAITĖJ

New Yorke yra suviršum 25,000 merginų darbininkių, uždirbančių mažiau kaip $15 į savaitę, kaip praneša Cornelia E. Marshallaitė, prezidentė Sąjungos delei Suradimo Tinkamų Gyvenimo Kambarių Merginoms. Akivaizdoje tokių mažų uždarbių, jinai pataria mergaitėms nevažiuot iš farmų ir mažesnių miestų į New Yorką laimės jieškot.

KAS GI SURAS ŽMOGŽUDŽIUS?

New Yorko majoras Walkeris duoda dar 24 valandas, laike kurių policijos komisionierius Warrenas turįs surast kriminalistus, kurie nušovė milionierių gemblerį Rothsteiną. Bet vargu kas iš to beišeis. Demokratiškoji Tammany Hall valdžia niekad rimtai negaudė stambių, turtingų bei augštos klasės žmogžudžių, opiumo pardavinėtojų bei kitokių to laipsnio piktadarių.

BEDARBIS NUŽUDĖ PAČIĄ IR PATS NUSIŠOVĖ

Joseph Gilliland, 62 metų, darbininkas, ilgai negalėdamas susirasti darbo, nušovė savo moterį; bandė nušaut ir savo dukterį našlę, o kuomet jinai suturėjo revolverį ir paspruko į gatvę, tai jis pats nusišovė, po num. 89 Stevens Ave., Jersey City.

DARBININKAS ATRASTAS NEKALTU UŽ ŽUVIMĄ SUBVĖJ 18 ŽMONIŲ

Prisaikintųjų teismas atradė nekaltu subvių tarnautoją Harry Kingą, kuris buvo areštuotas už požeminių traukinių nelaimę ant Times Square, kur žuvo 18 žmonių, dauguma jų sudegdami, rugpjūčio mėnesį. King buvo signalistas. Kompanija norėjo suverst ant jo kaltę neva už neteisingai paduotą signalą, kuris buvęs nelaimės priežasčia. King visą laiką nuo to įvykio buvo laikomas kalėjime, kadangi negalėjo gaut $20,000 iš jo reikalaujamos kaucijos. Laimė, kad į prisiekusiųjų teismą (džiurę) kaip tai pateko keli darbininkai; tai ačiu jiems jis dabar ir liko išteisintas. Tačiaus, kapitalistams tarnaujantis district attorney Bantonas žada daryt naujų žingsnių, kad antru kart teisman pastatyt tą nekaltą darbininką ir nuplaut kompanijos kaltę. O jos kaltė yra tame, kad kompanija nedarė reikalingų pataisymų, ir todel neveikė kaip reikiant nei varomoji elektros srovė nei elektriniai signalai.

NEW YORKO ŽINIOS

Newyorkiečių Parengimas Puikiai Pavyko

Pereitą sekmadienį mūsų kuopų parengimas puikiai pavyko. Publikos susirinko tiek, kiek pirmiaus mūsų parengimai nėra matę. Nėra smagu, bet turiu priminti, kad susirinkusi publika turėjo laukti valandą ir pusę, kol dd. aidiečiai pribuvo; ir turėtų būt kartą ant visados vengiama tokių dalykų. Mat, rengėjus pastato keblioje padėtyje, ir susirinkusieji nerimauja, išmetinėdami, kad vienaip garsinama, kitaip daroma.

Kuris tik apsilankė, aplaikė po naujos mados kepurę.

Programa

Pirmutinis pasirodė Aido Choras, sudainuodamas tris daineles. Pirmutinė daina netaip nusisekė, kitos dvi puikiai išėjo. Aidiečiai aiškinosi, kad tik vieną altą turėjo, ir tik maža dalis teatsilankė, o kiti dalyvavo kitame parengime.

Antra dainavo drg. Menkeliūnūtė, kurią publika nenorėjo paleisti, ir po kiekvienos dainos ji gavo daug aplodismentų; ir ją New Yorko lietuviai, kurie dalyvavo, širdingai pasitiko.

Aido Choro merginų oktetas Alda sudainavo dvi daineles, dainavo gerai; žickus su Vidaravičium nepasirodė; jų vietoje pasakė eilutes maža mergaitė, 4 metų, Aleknavičiūtė.

Atsilankius drg. Lilija Kavaliauskiūtė irgi sudainavo porą dainelių ir susirinkusieji ją tinkamai pagerbė.

Parduota nemažai įvairios literatūros. Atsinaujino pora senų "Laisvės" skaitytojų, būtent, Mailin ir Kazlauskas. Gauta pora naujų narių į A. L. D. L. D. 23 kuopą ir keletas skaitytojų "Darbininkių Balsui."

Atsišaukimas

Gerbiamieji, kas apmainėte pavasarinį overkotį, turėtumėte atsišaukti sekamu adresu: Ig. Maseika, 2174 Crotona Ave. Pilietis Maseika sako, kad kas tai su juo apsikeitė overkotais. Jeigu bent vienas dalyvavęs per klaidą paėmėte ne savo overkotą, atsišaukite, už ką tariame išanksto širdingą ačių.

A. L. D. L. D. 23 Kuopos Susirinkimas

Sekamą sekmadienį, 25 d. lapkričio, įvyks minimos kuopos susirinkimas pas drg. Paskačiną, 1048 Bryant Ave., Bronx. Susirinkimo pradžia 10 val. ryte. Tie draugai, kurie prisiketinote pribūti į susirinkimą laike parengimo, kalpo nauji mūsų nariai, nuoširdžiai esate kviečiami.

Važiuojant iš žemutinės miesto dalies, paimkite 7th Ave. arba Lexington Ave. požeminį traukinį su užrašu East 180th St., Bronx Park, ir išlipkite ant Simpson St.; paeikite į 165th St., ir tenai rasite Bryant Ave. **Dz. Rep.**

JAUNYSTĖS ELEKSIRAS

Jeigu kas išrastų taip vadinamą jaunystės eleksirą, tai tas žmogus būtų apkrautas didžiausiais pasaulio turtais. Jis nežinotų savo gėrybių. Net ir paprasti žmonės, sulaukę senatvės, atiduotų visą savo turtą, kad tik gavus to eleksiro ir vėl tapus jaunu.

Bet kada daktaras Kvailevičius išrado jaunystės elėksirą, tai turėjo didžiausią bėdą. O kurie netikite, kad jam taip buvo, galite tą lengvai persitikrinti, nes 2 d. gruodžio, svetainėj Our Civic Club, tarpe 113 ir 114 gatvių, ant Liberty Ave., Richmond Hill, bus sulošta juokingiausia komedija — "Gyvieji Nabašninkai," ir ten pamatysite, kiek daktaras Kvailevičius turi bėdos su tuo savo išradimu. Lošimas prasidės 4:30 val. po pietų. Todel visi pasistengkite būti, nes kurie nebus, tie paskui gailėsis, bet jau bus vėlu. Įžanga labai pigi. Gardžiai pasijuokus, paskui smagiai pasišoksite prie Retikevičiaus muzikos. **V. P.**

"LAISVĖS" REPORTERIO KURIJOZAI

Kaip "Jos Skaistenybė" Baronė Davė Man Arbatos

Pirmadienio vakaras. Stoviu prie Madison Square Garden durų ir pasitinku išeinantį iš Gardeno vakaro ristynių žvaigždę Karolį Požėlą, kuris eina apsuptas būrio žmonių. Su juo maršuoja ristikas Kolja Kvariani, dainininkas Karlas (tai tas pats, kuris dainuos "Laisvės" koncerte gruodžio 9 d.) ir tulas rusų kontr-revoliucionierių rašytojas.

Nė nepasijutom, kaip atsidūrėm tulan rusiško stiliaus nedidukan restoranan, berods, ant 47 gatvės, kurio savininku yra baronė (argu buvusi baronė, kuomet tas buvo madoj toje vietoje, kur šiandien randasi Sovietų Sąjunga).

Kvariani keikia New Yorką, nepasitenkina Jungtinėm Valstijom.

—Kvailas buvau, kad apleidau Sovietų Sąjungą,—kalba jis.

Žurnalistas kontr-revoliucionierius užveda ginčus. Tvirtina, kad esą čia geriau.

—Kas čia? Kur eini, ten gazolino dvokas. Čia žmonės, kaip mediniai, nesimpatiški, nedraugiški. Ne tokie, kaip Sovietų Sąjungoj.

Mes nustebom, išgirdę iš Kvariani tokią kalbą.

—Rusijoj tik bolševikams gerai,—argumentuoja žurnalistas.

—Klysti, klysti, — atšauna

(Tąsa ant 5 pusl.)

SPORTAS

SPORTININKO KAROLIO POŽĖLOS DEBIUTAS NEW YORKE

—Atėjau, pamačiau, užkariavau.

Šitaip drąsiai gali sakytis tarpe lietuvių smarkiai paskilbęs ristikas Karolis Požėla, kuris pereitą pirmadienį rungėsi su Tomu Lurich, Madison Square Gardene, New Yorke. Nors Požėla sveria tik 187 svarus, kuomet jo oponentas —207 (sakoma, kad dar daugiau sveriąs, tik slepiasi), bet jis savo oponentą paguldė be mažiausio vargo.

Iš viso rungėsi šešios poros. Požėlos išėjimas buvo penktas ir vienas iš įdomiausių. Pirmu sykiu atsistojo didžiulės Madison Square Garden arenoje. Jis publikai nepažįstamas, iki šiol nematytas. Lurich augštas, diktas, žiaurus. Požėla vidutinio ūgio, simpatingas, kuklus. Trisdešimts minutų laiko duota abiem "išrišti" klausimą.

Bet tiek neėmė: į 15-16 minutų klausimas buvo išrištas —Lurich gulėjo viduryje arenos be sąmonės, vos rėpliodamas, kaip mirtinai sužeistas tigras.

Pradžioj patiės susirėmimo Požėla užkariavo visą publiką. Kuomet jo oponentas vartojo net kumštis, kas rungtynėse ne vietoj, tai Požėla simpatingai, su šypsena veide, aną kirkė, erzino.

Tik beroda vieną kartą Lurichas Požėlą "turėjo su savim," bet ir tai tik sekundą kitą, tartum tiksliai tas viskas būtų padaryta iš Požėlos pusės. Pagaliaus Lurichas metamas žemėn vieną kartą, antrą, trečią. Besigindamas nuo Karolio puolimų, jis nešdinasi arenos kampan; už virvės griebiasi, bet referi sudraudžia, išvarydamas centran. Pagaliaus Požėla susinarsto kažin kaip navatnai, netikėtai įkiša savo galvą oponento tarpkojin, iškelia į viršų ir suka aną viduryj arenos taip smarkiai ir vikriai, kad jau kiekvienas žiūrėtojas persitikrino, jog čia bus galas susikirtimo; jau pergalėtojas žinomas. Ir štai Lurichas paguldomas tarsi skiedra ant matraco; paguldomas su apsukta galva, nuvargintas. Požėla stojasi pergalėtojo vietoj. Publika sustoja, ploja, šaukia, siunčia ura tam "strendžeriui," kuris niekuomet nebuvo matytas čia ir mažai girdėtas. Šitokis buvo K. Požėlos debiutas New Yorke.

Būtų klaidinga Požėlą vadinti tik ristiku; jis yra artistas-ristikas.

Jeigu ristynėse yra kiek tiek dailės, tai ją gali visugeriausiai pamatyti tuomet, kada Požėla veikia arenoje.

Jis čia, beje, atvyko su tikslu persiimti su A. Brazausku (Brown), tačiaus nežinia del kokios priežasties pastarasis nesutiko stoti su juo.

Be Požėlos ritosi, kaip sakyta, kitos penkios poros, tarpe kurių buvo Kolja Kvariani, tik trys savaitės atvykęs iš Sovietų Sąjungos rusas-gruzietis ristikas. Ėmėsi su Toots Mondt. Abu beveik lygiaspėkiai, tačiaus teisėjai sprendimą padarė naudai Mondto. Giorgio Calza nugalėjo A. Lundiną, Gardini—Rogersą, F. Bruno—Blackwellą, R. Schickat—Vogelą.

Požėla išbus New Yorke apie desėtką dienų ir po to vėl grįš į Chicagą. Antradienį vakare jis turės imtis New Ridgewood Grove, Brooklyne.

Reporteris.

PARENGIMAI IR SUSIRINKIMAI

AIDIEČIAI!

Trečiadienį įvyks ekstra praktikos Aido Choro, Atletų Kliubo kambariuose, 168 Marcy Ave. Pradžia lygiai 8 val. vakare. Būkite visi laiku.

A. Jeskevičiūtė, Pirm.
(277-78)

"LAISVĖS" direktorių susirinkimas bus pėtnyčioj, 23 lapkričio, "Laisvės" svetainėj, 8 val. vakare. Visi ateikite, turime svarbių reikalų.—J. Naljvaika. 278-80

PRANEŠIMAI IŠ KITUR

WORCESTER, MASS.

L. D. S. A. 2 kuopa rengia šaunius šokius subatoj, 24 lapkričio, Lietuvių Svetainėj, 29 Endicott St. Pradžia 8 val. vakare. Bus duodama dovanos už įvairiausias kepures. Griež gera orkestra, visi smagiai laiką praleisite.—Kviečia rengėjos. 278-79

WORCESTER, MASS.

A. L. D. L. D. 11 kuopos labai svarbus susirinkimas bus nedėlioj, 25 lapkričio, Lietuvių Svetainėj, 29 Endicott St. Pradžia 10 val. ryte. Draugai, būtinai dalyvaukite šiame susirinkime, nes yra svarbių reikalų aptarti. Gausit naują knygą "Argentina ir Ten Gyvenanti Lietuviai." Taipgi yra centro valdybos rinkimų blankos. Po pietų, 2:30 val., toj pačioj svetainėj, bus labai įdomios prakalbos. Kalbės R. Mizara. Todel visi atsilankykite, bet pirm to ir kitiems pasakykite. Apart prakalbų bus dainų ir klasiškų šokių.—Kuopos sekretorius. 278-80

CLIFFSIDE, N. J.

Darbininkų Partijos Lietuvių Sekcijos kuopos susirinkimas bus šiandien, seredoj, 21 lapkričio, paprastoj vietoj, 8 val. vakare. Visi nariai ateikite laiku.—Komitetas.

SUMMERLEE, W. VA.

A. L. D. L. D. 73 kuopos susirinkimas bus nedėlioj, 25 lapkričio, pas drg. P. Fraierą. Prasidės 12 val. dieną. Visi nariai ateikit ir naujų narių atsiveskit, turime svarbių reikalų. Gausit naują knygą. Taipgi yra balsavimo blankos.—Sekr. J. Raulinaitis. 277-78

PARDAVIMAI

PARSIDUODA Republic Restoranas, gera vieta, biznis įdirbtas per daug metų, prie didelio teatro. Pardavimo priežastį sužinosit ant vietos.—B. Matanus, 475 Grand St., Brooklyn, N. Y. 278-81

EXTRA parsiduoda dvi didelės grosernės—viena Brooklyne, kita—Maspethe, pastarojoj grosernė ir bučernė. Biznis įdirbtas ir gerai eina. Atsišaukit į "Laisvės" ofisą. (276-281)

PARSIDUODA restoranas, prie laivų stoties, geras biznis. Taipgi 11 fornišiuotų kambarių. Viskas puikiai ištaisyta. Randos $154 į mėnesį. Yra lysas ant 4 metų. Galima pigiai pirkti. Atsišaukit greitai.—W. Rogers, 495 West St., New York, N. Y. 270-81

PAJIEŠKOJIMAI

PAJIEŠKAU brolių Vincento ir Pranciškaus Kigų. Paeina iš Žagarės parapijos, Damelių kaimo. Jie randasi Amerikoj, bet nežinau kur gyvena. Jau 10 metų, kaip nesimatėm. Broliai, jei dar gyvi, atsišaukit arba kas žinote malonėkite pranešti.—Jonas Kigas, 106 W. 7th St., West Frankfort, Ill. 278-79

PAJIEŠKAU apsivedimui draugės, ne senesnės 38 metų. Meldžiu atsišaukti ir prisiųsti savo paveikslą. Aš apie save suteiksiu žinias laišku. —J. S. P., Box 103, Wilkes-Barre, Pa. 277-81

PRANEŠIMAS

JUOZAS BERNOTAS yra miręs.

Įpėdiniai Juozo Bernoto gali įgyti savo teises prie jo turto, susirašant su žemiau pasirašiusiu.

Juozas Bernotas pirmiau gyveno Pennsylvania valstijoj iki apie 1913 metų, o nuo tada jis gyveno Aberdeen, Washington.

Yra žinoma, kad jis paliko sūnų ir dukterį.

A. D. GILLIES
306-7 Becker Bldg., Aberdeen, Wash.
270-79

REIKALAVIMAI

REIKALINGAS apysenis žmogus dirbti už dženitorių. Atsišaukit į "Laisvės" ofisą, Lorimer ir Ten Eyck Sts. 277-79

REIKALINGA ant stalų patarnautoja- lietuvių restaurante. Patyrimo nereikalinga. Jei rasis norinčių patapti partneriu-pusininku su manim, nariai priimsiu, nes vienam sunku apsidirbti.—840 Grand St., Brooklyn, N.Y. (272—279)

Pranešimas Publikai
kad
Mollyn's Barber Shop.
ir
BEAUTY PARLOR
persikelia į naują vietą—nuo 463 Lorimer St., skersai gatvę, ant GRAND ST., antros durys nuo Lorimer St., šalia aptiekos.

PERMANENT WAVE
Kur buvo $10.00, dabar bus už $5.00
ANTHONY MOLLYN
578 Grand Street
(Prie Lorimer St.)
BROOKLYN, N. Y.

Tel., Stagg 0452
Muzikos Mokykla
DUODU SMUIKO LEKCIJAS
Kaina prieinama
J. Baltrukevičius
508 Grand St., Brooklyn, N. Y.

LIETUVIŲ VALGYKLA
Visokių Rūšių Šviežūs Valgiai, Gaminami Lietuvišku ir Amerikonišku Stilium

Pavalgius čia malonu būti, pasišnekučiuoti su kitais, arba ramiai pasiskaityti.—Sykį atsilankę, persitikrinsit.—Pabandykit!

Lorimer Restaurant
J. MARČIUKIENE
Savininkė
417 Lorimer Street ("Laisvės" Name), Brooklyn, N. Y.

JUNIPER 7646
RALPH KRUCH FOTOGRAFAS
65-23 GRAND AVENUE
MASPETH, N. Y.

Tel., Triangle 1450
LIETUVIS FOTOGRAFAS
IR MALIORIUS

Nufotografuoja ir numaliavoja visokius paveikslus įvairiomis spalvomis. Atnaujina senus ir krajavus ir sudaro su amerikoniškais.
Darbą atlieku gerai ir pigiai Kreipkitės šiuo adresu:
JONAS STOKES
173 Bridge St., C. Brooklyn, N. Y.

DR. A. L. CEASAR
DAKTARAS IR CHIRURGAS
Specialistas del visų ligų ir operacijų: Akių, Ausų, Nosies ir Gerklės. Naujausi Diagnozo ir Gydymo Būdai.
127 East 84th Street
Tarp Park ir Lexington Avenues
NEW YORK CITY
Valandos: 10 iki 12 A. M.; 6 iki 8 P. M. Nedėliomis 10 iki 1 P. M.

J. LEVANDAUSKAS
GRABORIUS

107 UNION AVENUE
BROOKLYN, N. Y.
Telephone, Stagg 0783

Tel., Stagg 9105
Dr. A. PETRIKA
LIETUVIS DENTISTAS
X-Spindulių Diagnoza
(Priešais "Bridge Plaza")
221 South 4th Street
Brooklyn, N. Y.
VALANDOS:
10-12 prieš piet; 2-8 po piet. Ketvergais ir subatomis iki 6 valandai. Penktadieniais ir sekmadieniais tik sulyg sutarties.

Telephone, Stagg 4409
A. RADZEVIČIUS
GRABORIUS
(Undertaker)

416 Metropolitan Avenue
(Arti Marcy Avenue)
Brooklyn, N. Y.

Telephone, Greenpoint 2320
J. GARŠVA

Graborius - Undertaker
LAIDOTUVIŲ DIREKTORIUS
Išbalzamuoja ir laidoja numirusius ant visokių kapinių; parsamdo automobilius ir karietas veselijoms, krikštynoms ir pasivažinėjimams.
231 Bedford Avenue
Brooklyn, N. Y.
264 Front Street
Central Brooklyn, N. Y.

MALONAUS PASIMATYMO
UŽEIGA

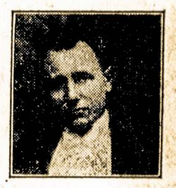

Jūs pažįstate mus, mes pažįstame jus, bet jau senai matėmėsi. Būtų linksma pasimatyti.
Kurie dar nepažįstate mūsų, tai del pažinties užeikite, o būsite maloniai priimti
J. IR O. VAIGINIS
214 Perry Avenue, Maspeth, N. Y.

KUNDROTO TIKRI LIETUVIŠKI VAISTAI!
Kiekvienas iš mūsų gerai žino, kokią didelę vertę Lietuvoje turi visokios mūsų vientaučių vartojamos žolės, šaknys ir kitokie naminiai vaistai. Mūsų žmonės taip pigiais naminiais vaistais gydo beveik kiekvieną ligą. Žinodamas tą ir norėdamas mūsų vientaučiams kuogeriausiai patarnauti, pargabenau iš Lietuvos įvairiausių tikrai lietuviškų žolių, šaknų ir kitokių žinomų gydančių vaistų, tarpe kurių ir žemiau paduotus. Galima gauti už 25c, 50c, 75c, $1.00 ir už daugiau.

Apynių	Grybelių	Lelijų šaknų
Aviečių uogų	Gvazdikėlių	Rūtų
Anižių sėklukių	Imbiero šaknų	Rožių
Brolelių	Juodšaknių	Remunėlių
Bernardinų	Kadugio uogų	Seneso plokščiukių
Bezdų žiedų	Kaštavolų	Šalmėčių
Badijonų	Kmynų	Šalavijų
Čepronėlių	Liepos žiedų	Seneso lapelių
Čobrių	Lisnikų	Šafronų
Čyčių	Mėtelių	Trijų devynerių
Dobilų	Medetkų	Traukžolių
Daržų našlelių	Mėlynių uogų	Totorkų šaknų
Devinmečių durnropių	Našlelių	Turkiškų pipirų
Dzingelių	Puplaiškių	Pinavijų šaknų
Dagilių	Paprastų ir daugybę kitokių	Trūkžolių
Debesilių		Valerijono šaknų
Garstyčių		

Kiekvienas, žinodamas savo prigimtoj kalboj apie kokią lietuvišką gydančią žolę arba vaistą, tegul tuojaus kreipiasi arba parašo į mane, o aš visados kuogreičiausiai išpildysiu jo reikalvimą.
Petras Kundrota
Ph. G. Vaistininkas
229 Bedford Avenue, Brooklyn, N. Y.
LIETUVIŠKOS TREJOS DEVYNERIOS 75 CENTAI
Phone, Greenpoint 2017, 2360-3514