Pirmas Lietuvių Darbininkų Dienraštis
Išeina Kasdien, Apart Nedėldienių

LAISVĖ
LITHUANIAN DAILY

Darbininkai Visų Šalių, Vienykitės! Jūs Nieko Nepralaimėsit, Tik Retežius, o Išlaimėsit Pasaulį!

No. 68 | Telephone, Stagg 3878 | Brooklyn, N. Y., Ketvirtadienis, Kovo (March) 21 d., 1929 | Pavienio Numerio Kaina 4c | Metai XIX, Dienraščio XI

Amerika Suteiks Prieglaudą Meksikos Maištininkams

WASHINGTON.— Hooverio administracija išdirbo planus suteikti prieglaudą visiems Meksikos maištininkams, kurie pabėgs iš Meksikos į Jungtines Valstijas. Sakoma, jie bus čia priimti kaipo politiniai pabėgėliai. Amerikos valdžia sako, kad Meksikos sukilėliai ras Amerikoj prieglaudą sulig įsisenėjusio Jungtinių Valstijų papročio priglausti politinius pabėgėlius.

Bet Amerikos valdžia nenori suteikti jokios prieglaudos, sulig to įsisenėjusio papročio, darbininkams politiniems pabėgėliams nuo fašistinių valdžių; kaip greitai tokius darbininkus ir anti-fašistus veikėjus sugauna, taip greitai juos išdeportuoja į tą šalį, iš kurios jie pabėgo gelbėdami savo gyvastį.

Sakoma, kad valdžia vėliaus Meksikos sukilėlius "išdeportuosianti", bet tik ne į Meksiką. Jeigu Meksikos valdžia reikalaus juos išduoti, Amerikos valdžia jų neišduos.

Amerikos valdžia tarnauja Meksikos reakciniams sukilėliams. Nėra abejonės, kad Amerikos kapitalistai slaptai remia sukilėlius, kad tuo būdu būtų galima daugiau koncesijų išlupti iš dabartinės Meksikos valdžios, kuri jau ir dabar tarnauja Wall Streeto interesams.

Mergaitė Verkia "Krokodilio" Ašaromis

MINSKAS.— Minsko universiteto profesorius Bogoraz demonstravo dirksnių klinikoje 15 metų mergaitę, sergančią nepaprasta liga. Mergaitė verkia "krokodilio ašaromis".

Išsireiškimas "krokodilio ašaros" yra plačiai žinomas ir įvairiai aiškinamas. Tačiau jis pagrįstas tam tikru biologiniu reiškiniu. Krokodilius, rydamas savo auką, tikrai lieja ašaras. Maisto kramtymo procesas iššaukia krokodilio organizme refleksą; žiaunų raumenų judėsys veikia į liaukas, kurios išleidžia ašaras ir krokodilius verkia. Prof. Bogorazo demonstruotoji mergaitė taip pat valgydama verkia. Mergaitė serga dešiniosios veido pusės dirksnių paralyžiu. Todel jai valgant ašaros teka iš dešiniosios akies. Kairioji gi akis nesiašaroja. Tačiau nuo skaudėjimo ir nuo susijaudinimo del nelaimės ir tt. verkia kairioji mergaitės akis. Dešinioji visai nereaguoja į psichinius pergyvenimus.

Ligi šiol šis fenomeninis reiškinys nėra išaiškintas. Greičiausia valgymo procesas čia veikia ne į paralyžuotus dirksnius, o į dirksnius surištus su seilės liauka.

Wanamaker Paliko Turto Virš $56,000,000

PHILADELPHIA.— Šiomis dienomis tapo galutinai aprokuota ir paskelbta, kiek Rodman Wanamaker, departmentinių krautuvių savininkas, paliko turto. Jis numirė kovo mėnesį, 1928 metais. Viso turto paliko $56,914,260.

Kaip ir visi kiti kapitalistai, jis buvo labai godus ant pinigų. Bjauriai darbininkus išnaudojo.

Nužudė 80 Metų Moteriškę, Kaipo 'Raganą'

ROME, Ga.— Sekmadienio vakarą tapo atrasta nužudyta jos namuose 80 metų amžiaus moteriškė, Martha Russell, kuri buvo žinoma, kaipo "ragana".

Sakoma, ji užsiimdavo "gydymu". Policija mano, kad ją nužudė nepasitenkinęs jos gydymu asmuo. Jos namuose atrasta $200. Tas parodo, kad ne plėšikai ją nužudė. Policija sako, kad ji per daugelį metų praktikavo "raganystę". Buvo nevedus.

Surado Žmonių Kaulus, 110,000 Metų Senumo

WALLERTHEIM, Vokietija.— Čia tapo atrasti pėdsakai žmonių, kurie gyveno 110,000 metų atgal. Nesenai mokslininkai surado senovės žmonių kaulus.

Areštai Indijoj

BOMBAY, Indija.— Anglijos imperialistų valdininkai pradėjo Indijoj puolimą ant komunistų, kad užslopinti revoliucinį darbininkų judėjimą.

Čia ir kituose miestuose padaryta ant komunistų užpuolimai. Policija įsiveržė į komunistų laikraščių įstaigas ir organizacijų raštines. Aštuoni komunistų vadai tapo suareštuoti. Ablavos tęsiasi.

2,171 Mainierys Žuvo Del Kapitalistų Pelno

WASHINGTON.— Pereitais metais Jungtinėse Valstijose, anglies kasyklose užmušta mainierių 2,171, pasak valdžios Mainų Biuro paskelbimo.

Veik visas tas nelaimes būtų galima išvengti prie geros sistemos. Bet kapitalistinėj sistemoj darbininkai verčiami kuoskubiausia dirbti, kad padarius kuodaugiausia pelno kompanijoms. Prie pavojingų darbų nėra geros apsaugos.

Iš tų nelaimių 1,724 žuvo minkštos anglies kasyklose ir 447 kietos anglies kasyklose.

Minkštos anglies kasyklose buvo daugiau nelaimių 1928 metais, negu 1927 metais.

Nacionalė Mainierių Unija bando suorganizuoti mainierius ir užduoti smūgį tam mainierių žudymui del pelno.

Nudūrė Tarnaitę, Sužeidė Šeimininką ir Berną

Židikų valsč., Giniočių kaime Z. Rozantalio tvarte rasta peiliu nudurta Rozantalio tarnaitė Adelė Jurgutaitė, sunkiai sužeistas peiliu į vidurius pats Rozantalis ir jo bernui Vincui Dautarui sužalota galva. Kas tai padarė, tuo tarpu nežinoma.

Sovietų darbininkai korespondentai. Jų tarpe (kryželiu pažymėtas) drg. Kalininas, Sovietų Sąjungos Prezidentas

Sekantį Nedėldienį Brooklyne Bus Labai Smagus ir Puikus Koncertas

Jau senai brooklyniečiai turėjo įvairų, smagų koncertą. Sekantį nedėldienį, kovo 24 d., Labor Lyceum svetainėj bus toks puikus koncertas, kad pilniausia pasitenkins kiekvienas atsilankęs. Tai nebus vien dainos, dainos ir dainos. Bus gražių, žavėjančių muzikos kavalkų. Bus ir kitokių įvairumų. Kas jame nedalyvaus, tas gailėsis.

Apart mūsų Aido ir Lyros Chorų dainuos svetimtaučių puikiausia išlavinti chorai: finų darbininkų choras, vokiečių vyrų choras. Smagiai gries Rusų Chekhoff Balalaikų Orkestra iš 25 ypatų ir su šokikais. Tai bus labai smagus programos punktas.

Finų atletų kliubo nariai parodys žingeidžių akrobatinių dalykų.

Taipgi dalyvaus mūsų pasižymėję dainininkai K. Menkeliuniutė ir F. Stankūnas.

Smuiku solo gries V. Zaveckas.

Tai jau iš programos atžvilgio Brooklyno ir apielinkės darbininkai turi atsilankyti į šį parengimą.

Bet reikia priminti, kad dar ir del kitos priežasties darbininkai turėtų kuoskaitlingiausia atsilankyti į šį koncertą. Šį koncertą rengia Tarptautinio Darbininkų Apsigynimo Lietuvių Sekcijos 17 kuopa.

Tarptautinis Darbininkų Apsigynimas, tai yra organizacija, kuri rūpinasi gynimu darbininkų klasės kovotojų, suareštuotų už darbininkų reikalus, už streikus, už politinį veikimą ir tt.

Vesdamas suareštuotų mainierių streikierių, tekstiliečių ir kitų streikierių ir politinių veikėjų bylas, Tarptautinis Darbininkų Apsigynimas atsidūrė didelėj skoloj. Dabar šaukiasi į darbininkus paramos. Ragina kuopas įvairiais būdais tam tikslui sukelti pinigų.

Ateidami į šį koncertą, darbininkai parems finansiniai tą svarbią organizaciją. Už tai dalyvaukite koncerte visi ir visos. Atsiveskite savo draugus ir pažįstamus.

Rasputino Duktė Dalyvauja Teatruose Kaipo Šokikė

GENEVA, Šveicarija. — Marė Rasputina, duktė pagarsėjusio Rasputino, dalyvauja teatre kaipo šokikė Berne mieste. Sakoma, kartą ji buvo nušvilpta nuo scenos. Sekančią savaitę ji pasirodys Italijos teatruose.

2,000 Išgelbėjo Nuo Potvinio

BRATSLAVA, Čekoslovakija.— Antradienį kareiviai išgelbėjo 2,000 asmenų, kurie buvo potvinio apsupti kaimuose ir miesteliuose Karlsburg distrikte prie Dunojaus upės.

Didžiausias Lokomotyvas

VIENA, Austrija.— Čia tapo pagamintas 3,000 arklių lokomotyvas. Sakoma, kad tai yra galingiausias ir didžiausias lokomotyvas Europoj. Jis bus naudojamas ant gelžkelių Alpų kalnuose. Pagelbiniai lokomotyvai stumimui traukinių į kalnus bus nereikalingi, tą lokomotyvą naudojant.

Prievarta Ima Valstiečius ir Darbininkus į Armijas

SHANGHAJUS.— Chinijos nacionalistų (Nankingo) valdžios vienybė eina prie subirėjimo. Vieni generolai militaristai eina su Nankingo valdžia, kiti prieš ją. Vieni eina su Nankingo valdonais, kiti su Hankowo valdonais, kurie nusistatę prieš Nankingą.

Generolo Chang Tsung-chang spėkos vėl grasina užimti miestą Chefoo. Generolo Yen-chi (Hankowo valdžios šalininko) spėkos pradėjo atakuoti Nankingo spėkas netoli Hunan-Kiangsi rubežiaus.

Tuo pačiu sykiu Nankingo generolai skubiai gabena savo armijas į Kiangsi ir Anhwei provincijas.

Generolai po prievarta ima darbininkus ir valstiečius į armijas.

Buenos Aires, Argentina.—Antradienį po pietų čia prasidėjo taksi šoferių streikas. Apie 2,000 šoferių sustreikavo. Valdžia mobilizuoja policiją prieš streikierius.

Nusižudė Jauna Artistė Del Sunkaus Gyvenimo

CHICAGO.— Antradienį suverstoj lovoj, tarp piešinių ir braižinių tapo atrasta negyva artistė Amelia LaMonte, 19 metų amžiaus.

Ji nusižudė gazu del skurdaus gyvenimo. Ant stalo prie lovos gulėjo krepšelis. Jame buvo tik trys dešimtukai, nikelis ir du centai.

"Aš bijau, kad neišeičiau iš proto," rašo ji savo paliktam raštely. "Aš valgiau tik vieną kartą į dieną per du mėnesiu. Aš negaliu to ilgiau pakęsti.

"Palaidokit mane Potters Lauke, arba naudokite mano lavoną medikališkiems tyrinėjimams, nes aš nenoriu būti palaidota kitokiu būdu."

Ji piešė piešinius, bet kaipo jauna artistė ji negalėjo surasti pirkėjų.

Planuoja Išleisti $12,500,000,000 Atbudavojimui Chinijos

NANKINGAS, Chinija.— Sun Fo, gelžkelių ministeris, antradienį Kuomintango kongrese patiekė ekonominio Chinijos budavojimo planą, kurį išdirbo nacionalistų valdžia. Tasai planas reikalauja per 50 metų išleisti $12,500,000,000 atbudavojimui Chinijos ekonominiai.

Apart kito ko planas reikalauja išvesti 20,000 gelžkelių ir 10,000 mylių automobilių kelių.

Milžiniški budavojimo darbai patektų į Amerikos kapitalistų rankas.

Brangsta Maisto Produktai Šiauliuose

ŠIAULIAI.— Paskutinėmis dienomis Šiauliuose ėmė kilti kainos maisto produktų ir kai kurių kolonialinių prekių. Kai kurių prekių kaina kaip, pav., žibalo, pakilo iki 40 nuošimčių.

Milžiniška Knyga

PARYŽIUS.--Vienoj francūzų spaustuvėj atspausta knyga, kuri tur būt bus didžiausia knyga pasauly. Ji apima 300 puslapių. Kiekvienas puslapis turi 4 metrus ilgio ir 2 metru pločio. (Metras 39 coliai). Knyga vadinasi "Francūzų pramonės auksinė knyga" ir skiriama reklamos reikalams. Ji bus išsiųsta į daugelį Francūzijos miestų, kur viešose vietose bus išstatyta, milžiniškais prožektoriais apšviesta vakarais ir jos puslapiai automatiškai bus sklaidomi kas minutę, kad kiekvienas žmogus turėtų laiko perskaityti reklamą.

Hendaye, Ispanijos-Francijos Rubežius.— Keleiviai atvykę iš Ispanijos sako, kad studentų kova prieš valdžią ne tik nesibaigia, bet dar labiau aštrėja; universitetų studentai tebestreikuoja.

TRYS MEKSIKOS ARMIJOS SUKONCENTRUOTOS PRIEŠ SUKILĖLIUS

Sukilėliai Pasigriebė $510,000 iš Torreon Banko; Taipgi Išgabeno Nemažai Visokių Tavorų

MEXICO CITY.— Trys valdžios armijos sukoncentruotos Torreon mieste tuojaus pradėti smarkų puolimą prieš sukilėlius Chihuahua valstijoj.

Kavalerijos būrys, susidedantis iš 4,500 vyrų, sudarys pirmutines eiles atakavimui sukilėlių.

Valdžia praneša, kad sukilėlių generolas J. Gonzalo Escobar apiplėšė Torreon bankus ir pasigriebė $510,000. Taipgi pasigriebė ir išsivežė daug įvairių tavorų.

Generolas Calles atvyko į Torreon ir įsteigė savo armijos raštinę.

Saltillo ir kituose miestuose sukilėliai pavogė iš bankų suvirš $1,250,000.

Valdžia sako, kad ji bandys užareštuoti visus pinigus, kuriuos sukilėliai pasių į Jungtines Valstijas, ir bandys išgauti pabėgusius vadus.

(Bet Amerikos valdžia nusistačius neišduoti sukilėlių vadus, pabėgusius į Jungtines Valstijas).

"Escobar ir kiti yra prasikalte didelėse vagystėse", pareiškė prezidentas Gil. "Jie yra paprasti kriminalistai".

Prezidentas Gil pranašauja, kad sukilimas bus užslopintas bėgy 30 dienų.

"Sukilėliai veikiausia bandys smarkiau pasipriešinti Chihuahua, Sonora ir Sinaloa valstijose," pareiškė prezidentas Gil. "Bet neatrodo, kad jie galės tvirtai pasipriešinti. Sonora valstijos sukilėliai, pavyzdžiui, jau sudemoralizuoti, jų tarpe eina nesutikimas."

Escobar vadovaujami sukilėliai traukia į šiaurius. Valdžios lakūnai bando sunaikinti bombomis gelžkelius ir tiltus, kad sutrukdyt generolo Escobar spėkoms trauktis šiaurių link.

Pranešama, kad sukilėliai traukiasi linkui miesto Jimenez, Chihuahua valstijoj, kur generolas Escobar turi įsteigęs savo vyriausią raštinę. Sukilėliai turi ten apie 7,000 kareivių. Sukilėliai giriasi, kad jie turi dar 25,000 kareivių; jų ta armija esanti išsklaidyta palei kelią, einantį iš Torreon į Jimenez miestą.

Sukilėliai pranešė, kad valdžios orlaivis bombardavo generolo Escobar spėkas Escalon mieste. Vienas asmuo tapo užmuštas.

Lietuvos Mažažemiai, Nuomininkai ir Darbininkai Labai Blogoj Padėtyj

"Lietuvos Žinios" paduoda sekamą žinią:

PAPILĖ, Šiaulių ap. Del blogų orų yra per labai nukentėję šio valsčiau ūkininkai, bet dar labiau mažažemiai, darbininkai ir nuominikai, nes pastariesiems nei pašalpų, nei sėklu niekas nežada. Darbininkai, išbuvę metus pas ūkininką, negali gauti algų ir esti atsitikimų, kad ūkininkas net atsisako ben kuomet sumokėti. Taigi, žemės ūkio būvis nebepakenčiamas. Retas ūkininkas neibridęs į skolas. Bankai lupa 18 nuoš., o vėliau nustatyto termino mokant jau baudžiama lig 30 nuoš. Pirmieji skolininkai, kurie neįstengia grąžinti paskolų, jau nuošimčiais yra daugiau išmokėję, kaip pati paskolos suma.

Turgai visai skysti, nėra kas perka ir nėra ko parduoti, prekyba merdi. Piliečiai užsimokėti žemės mokesčiu neturi iš ko, o policija reikalauja. Savivaldybė neišgali išmokėti skolų pastotininkui, už mokyklų butus.

Viršaitį prašalinus buvo reikalinga rinkti kandidatus į viršaičius. Dabar jau treti kartą taryba išrenka po tris kandidatus, bet viršininkas vis netvirtina.

Nori Padaryti Washingtoną "Sausiausiu" Miestu

WASHINGTON.— Washingtonas kaipo šalies sostinė yra pusėtinai "šlapias" miestas. Butlegeriai daro didelį biznį. Net kongreso namuose butlegeriai bizniavoja.

Dabar policija nusprendė padaryti tą miestą "sausiausiu" miestu visose Jungtinėse Valstijose, kad Washingtonas būtų kaipo pavyzdis.

Bet klausimas, ar taip padarys, kaip kalba.

Maskvoj Daugiau Sunaudojama Duonos, Negu Berlyne

MASKVA. — "Pravda" pirmadienį paskelbė skaitlines, kurios parodo, kad dabar Maskvoj daugiau duonos sunaudojama, negu Berlyne; daugiau mėsos sunaudojama, negu Hamburge.

Darbininkų gyvenimas Sovietų Sąjungoj nuolatos eina geryn.

Italijoj Didėja Bedarbė

ROME.— Vasario pabaigoj Italijoj bedarbių buvo 489,347. Sausio pabaigoj buvo 401,889.

LITHUANIAN DAILY LAISVĖ
Published by
Lithuanian Co-operative Publishing Society, Inc.
Every day except Sunday at 46 Ten Eyck St., Brooklyn, N. Y.

SUBSCRIBTION RATES:
Per year ---------- $6.00 Per year, Brooklyn, N. Y. ---- $8.00
Foreign Countries ---------- $8.00 Half year, Brooklyn, N. Y. -- $4.00

Entered as second class matter March 11, 1924, at the Post Office at Brooklyn, N. Y., under the Act of March 3, 1879

DARBININKŲ IŠMATOS ARGENTINOJ

Šitoj vietoj jau buvo rašyta apie nemalonią padėtį, iškilusią argentiniečių "Rytojaus" pastogėje. Pagaliaus tas viskas priėjo galą. Išmatos—B. Švedas, Švedienė, Pilypaitis ir Šiumakaris—išleido savo antrą "pareiškimą", pranešant, kad jau leisią savo laikraštį "Darbininkų Tiesą". Esą "Argentinos lietuvių darbininkų judėjimas pergyvena krizį, kurį per du metu ruošė prisipla kusieji prie darbininkiškų organizacijų del šėtoniškų užmanimų niekšai". "Niekšais" vadina tuos, kurie daugiausiai dirba "Rytojui" ir jį palaiko. Jiems "numaskuoti ir nuo jų apsaugoti organizacijas bus galima tik tada, kai Argentinos lietuviai darbininkai turės laikraštį liuosą nuo šarlatanų kontrolės", sako lapelis.

Iš "pareiškimo" kai kas ištikro gali pamanyti, kad šitiem žmonėm rūpi "lietuvių darbininkų reikalai", bet žinančiam tikrą padėtį ir kalbamus individualus, aišku, kad toli gražu nuo to.

Apie tą patį laiką, kuomet šitie "darbininkų reikalų gynėjai" išleido lapelį prieš "Rytojų" ir visą Argentinos lietuvių darbininkų judėjimą, niekindami ir šmeiždami veikliausius jo narius, tai "Rytojaus" num. 6 (š. m.) skaitome sekantį pranešimą:

"Lietuvių Komunistų grupė turi už pareigą pranešti lietuvių darbininkiškom organizacijom ir visai darbininkiškai visuomenei, kad Bronius Švedas ir Liūda Švedienė š. m. sausio 28 d. galutinai tapo prašalinti iš Komunistų Partijos, kadangi jie atmetė partijos pasiūlymą—atšaukti visus šmeižtus, kuriuos paskleidė visuomenėj ant "Rytojaus" b-vės ir jos narių.

"B. Švedas ieško sau pataikaujančių darbininkuose ir mano surinktais iš jų pesais išleisti darbininkų atstovaujantį laikraštį. Jau daugelį provincijos draugų jiems pasisekė apšmaukti, ir tą judošišką darbą žada varyti visu savo smarkumu, kad sukėlus demoralizaciją darbininkiškose organizacijose, kad vėliau tuomi galėtų pasinaudoti.

"Todel Lietuvių Komunistų grupė perspėja visus Pietų Amerikos lietuvius darbininkus, kad apsisaugotų minėtų judošių, kurie tiek daug moralės žalos pridarė mūsų judėjime. Kartu kviečiame visus lietuvius darbininkus boikotuoti jų žalingus užmanymus ir dar didesniu entuziazmu bei pasiaukavimu remti vienintėlį lietuvių darbininkų Pietų Amerikos reikalus ginantį savaitraštį "Rytojų".

"Dar primename, kad Br. Švedas, su pritarimu trijų sėbrų, sugalvojo laikraščio leidimą grynai savo kišeniaus naudai, bjaurinimui lietuvių visuomeniško truiso ir provokavimui Komunistų Partijos, už ką ir tapo išmesti iš jos ir kitų organizacijų".

Vadinasi, Švedai ir Ko. pradėjo rėkti apie "apvalymą Darbininkų organizacijų", kuomet patys tapo išmesti iš revoliucinių darbininkų organizacijos eilių—Argentinos Komunistų Partijos, Sekcijos Trečiojo Internacionalo.

Jų "laikraštis", pasirodo, bus ne darbininkų reikalams ginti, bet niekinti, jiems kenkti. Tai privalo įsidėmėti kiekvienas lietuvis darbo žmogus!

Darbininkų judėjime—visose šalyse—dažnai pasitaiko turėti Švedų ir jiems panašių. Bet dar nebuvo to, kad del jų išmetimo iš mūs organizacijų eilių, del jų niekinimo mūs — judėjimas būtų subankrutavęs. Kaip tik priešingai: visuomet ir visada judėjimas eina savo keliu, o išmatos, sabotažninkai, išgamos subankrūtuoja ir į gana trumpą laiką. Bus panašiai ir čia. Juo labiau, kad išmatų vadas, Bronius Švedas, ir jo leitenantai neturi nė vidutinių gabumų jokiame darbe. Nė iš jo laikraštininkas, nė organizatorius, nė prakalbininkas, nėgi gilus komunistas-marksistas. Lietuvoj anarchistavo. Pribuvęs į Argentiną pjovėsi su kiekvienu, su kuriuo tik suėjo. Šių žodžių rašytojui dalyvaujant komunistų grupės susirinkime Br. Švedas buvo arti suspendavimo iš Partijos už pliotkus; kiek daug ant jo skundų buvo iš įvairių draugų! Savu laiku veikusioj savitarpinio lavinimosi mokyklėlėj Buenos Aires mieste, Br. Švedas ne sykį save ant juoko pasistatydavo "bedėstydamas" politinę ekonomiją. Taigi tokio gaivalo iš Komunistų Partijos ir viso darbininkų judėjimo išmetimas ne tik mums nepakenks, bet padės apvalyti eiles nuo apsimetėlių ir šarlatanų.

Draugai argentiniečiai! kurie iki šiol stovėjote prie "Rytojaus" bendrovės, kurie pritarėte Argentinos Komunistų Partijai ir visam komunistiniam judėjimui visam pasaulyj su Komunistų Internacionalo vadovybe, stovėkite kaip vienas ir šitam krizyj prie "Rytojaus"; nesiduokit revoliucinio darbininkų judėjimo išmatom jus apgauti.

Reikia stiprinti "Rytojus", savišalpos organizacijos.

Stokite į eiles Argentinos Komunistų Partijos. Šiaurės Amerikos lietuviai darbininkai Jus rems, kai ir rėmė, jei patys darbuositės ir vesite griežtą kovą su visokiais apgavikais-šarlatanais—priešais revoliucinio darbininkų judėjimo ir jo išmatomis.

R. Mizara-Rasoda.

Smarkuolis Vaikas Vos Nežuvo Kamine

Septynių metų vaikas, Thomas Barber, Great Necke, užsilipo ant stogo neužbaigto statyt namo ir užsikniaubė ant kamino, norėdamas nustebint savo draugus, kitus vaikus, koks jis esąs laipus ir smarkus. Pasprūdo ir įkrito į kaminą. Žemiau, siauresnėje kamino vietoj kietai įsibraklino vaiko galva. Jeigu policmanas Charles Wesser nebūtų jo išgelbėjęs, gal būt vaikiščias ir žuvęs. Policmanas storu pagaliu iš apačios išstūmė vaiką augštyn.

APŽVALGA

Bando Nuplauti Savo Draugų Purvinas Rankas

Šmalavirių "Naujienos", kovo 15 d., labai ščyrai bando išteisinti Vokietijos socialdemokratų partijos pasielgimą su Lietuvos emigrantais. Girdi, socialdemokratai nesudaro daugumos valdžioje ir tuo būdu negalėjo pastoti kelio tos valdžios pasižadėjimui Lietuvos budelių valdžiai reikale lietuvių emigrantų. Vokietijoj.

Tai, žinoma, be galo nevykęs teisinimas. Socialdemokratai ima atsakomybę už visus valdžios darbus. Be jų paramos koalicinė valdžia tuojaus subyrėtų. Vadinasi, valdžia nuo jų priklauso. Antra, tas jau faktas, kad socialdemokratai dalyvauja tokioj valdžioj, kuri tarnauja fašistinių budelių kruviniems tikslams, parodo jų tikrąjį veidą, veidą kaipo darbininkų klasės reikalų išdavikų. Taigi, beteisindamos savo vieminčius socialdemokratus, "Naujienos" pačios pastatė juos išdavikų rolėje.

Tačiaus, esą, "socialdemokratai... galėjo priešintis tam sutarties punktui, kuris paliečia politinių emigrantų teises; bet ar jie priešinosi, ar ne, mes nežinome". Grigaitis čia pasistato save durnelio rolėje. Nuduoda nežinąs tai, ko jis nežinoti negali. Kaip jau sakėme, koalicinė valdžia negalėtų pasilaikyti nė dienos be socialdemokratų.

Jeigu jie tai valdžiai pasipriešintų, ji pakratytų kojas. Jeigu ta valdžia šiandien tebegyvuoja, tai aiškus dalykas, kad jie jos žygiams nesipriešino. Tą puikiai žino ir Grigaitis.

Iš antros pusės, "Laisvėje" buvo pranešta, kad socialdemokr. atstovai reichstage ne tik nesipriešino šitai sutarčiai su Lietuvos fašistais, bet dar išmetė iš reichstago komunistų atstovus, kurie ją pasmerkė. Iš to aišku, kad visi valdžios žygiai buvo daroma su pilniausiu socialdemokratų pritarimu.

Tai šitaip dalykai stovi. "Naujienos" negali nuplauti Vokietijos socialdemokratų purvinų rankų.

Ten pat, beje, "Naujienos" primeta, būk Sovietų valdžia pernai išdavus Lenkijos valdžiai baltgudžius, "Hromados" narius. Tai bjaurus ir grynas melas. Jokių baltgudžių Sovietų valdžia Lenkijos valdžiai niekados neišdavė. Tai dar vienas smalavirių eilinis šmeižtas prieš Sovietų valdžią.

Pagaliaus, "Naujienos" lygina Sovietų valdžios reikalavimą nuo Lenkijos valdžios sustabdyti rusų monarchistų suokalbius prieš Sovietų valdžios atstovus su dabartiniu Vokietijos pasielgimu išduodant fašistams Lietuvos politinius emigrantus darbininkus. Rusai monarchistai Varšavoje konspiravo prieš darbininkų valdžią, žudė tuos atstovus. Tuo tarpu Lietuvos politiniai emigrantai darbuojasi delei Lietuvos liaudies, delei Lietuvos darbininkų. Ir štai dabar socialistinės "Naujienos" šituos pabėgusius nuo budeliškos fašistų valdžios darbininkus pastato ant lygios su rusais monarchistais, kurie yra darbo žmonių kraujo siurbėliai.

ŽINIOS IŠ SOVIETŲ RESPUBLIKOS

100 Milionų Rublių Ukrainos Biedniems Valstiečiams

Sovietinės Ukrainos Liaudies Komisarų Taryba nutarė paskirti 100,000,000 rublių vargingiesiems valstiečiams. 21,300,000 rublių bus išdalinta tarpe biedniausių, kad jie galėtų nusipirkti sėklų ir duonos, ir nebus reikalaujama grąžos. Vadinasi, tai bus Sovietų valdžios pašelpa vargingiesiems valstiečiams.

52,000,000 rublių bus duodama kaipo paskola su labai prieinamomis sąlygomis. Iš tų 35 nuošimčiai eis vargingųjų valstiečių kolektyvams, o 64 nuoš. pavieniems valstiečiams. Apie 15,000,000 rublių bus išleista supirkimui traktorių delei vargingųjų valstiečių. Be to, Sovietų valdžia įsakė visiems ko-operatyvams 15 nuoš. savo grynо pelno skirti praplėtimui savo darbo tarpe vargingųjų valstiečių.

"Tinginių" Susirinkimas

Kovo 5 d. Vladimire įvyko labai įdomus taip vadinamų "tinginių" susirinkimas. Tai darbininkai, kurie visuomet pavėluoja į darbą ir delei mažiausios priežasties "apserga" ir neatlieka savo pareigų dirbtuvėse. Jie labai trukdo visą gamybos procesą. Vietomis tokių neklaužadų atsiranda nemažai. Didelio fabriko "Truda" vedyba nužiūrėjo net 200 tokių darbininkų. Žinoma, Sov. valdžia galėtų tuos "tinginius" paimti kietai ir per prievartą padaryti juos gerais darbininkais, bet ji to nedaro. Ji stengiasi juos taip apšviesti, kad jie patys suprastų žalą savo elgėsio.

Ir štai, per laiškus buvo šauktas tų darbininkų susirinkimas. Suėjo 53 ir išsę pranešimą, priėmė rezoliuciją, kurioj jie pasižada mesti savo seną papratimą ir pradėti būt ščyrais darbininkais. Jie pripažįsta, kad jų toksai elgėsis trukdė gamybą ir kenkė visų darbininkų gerovei. Toliau jie prižada įtikinti ir kitus "tinginius", kad jie mestų į šalį nelemtą seną papratimą.

Bažnytinių Chuliganų Darbas

Tiflize, kovo 5 d., buvo padarytas pasikėsinimas ant d. Aivazovo, nenuilstančio korespondento asiriečių laikraščio "Rytų Žvaigždė." Tai darbas bažnytinių chuliganų. Mat, d. Aivazovas per laikraštį atsišaukė į jaunuosius komunistus, kad jie pradėtų kovą su bažnyčia ir kunigais, kurie agituoja tamsius žmones prieš Sovietų valdžią. Už dienos jis gavo juodrankišką laišką, kuriame grūmojama jam gyvybės atėmimu. Ir štai kovo 5 iš užkampio žmogžudys paleido iš revolverio du šūviu į Aivazovą ir sunkiai sužeidė. Išgijimui nėra vilties.

Žinoma, juodašimčiai bus sugauti ir tinkamai nubausti. Tada, matysite, buržuazinė ir socialistinė spauda staugs, kad prasidėjo "raudonasis teroras."

Leningrade Nauji Metalo Fabrikai

Sovietų valdžia yra nutarus pastatyti visą eilę milžiniškų metalo fabrikų Leningrade. Tai dalis krašto industrializacijos plano.

Statymo darbas tuojaus prasidės. Kovo 5 d., sulyg Maskvos "Pravdos" pranešimo, įvyko Leningrado darbininkų delegatų konferencija, kurioje buvo daroma pranešimas apie naujų fabrikų statymo planus.

To darbo vadovas d. Burov pasakė, kad jau yra pasirašyta sutartis su tula Chicagos firma vardu "Fraina," kuri pristatys 30 specialistų kaipo patarėjų prie fabrikų statymo. Iš viso svetimtaučių patarėjų būsią 70.

Naujas Būdas Praplėtimui Darbininkų Apšvietos

Laike Maskvos sovietų rinkimų į Maskvą buvo atvažiavę darbininkų delegacijos iš Leningrado, Charkovo, Ivano-Voznesensko ir Kazaniaus. Jos atvyko su tuo tikslu, kad susipažinti su darbininkų susirinkimais ir sovietų rinkimais Maskvoje. Delegatai lankėsi į darbininkų susirinkimus didžiosiose dirbtuvėse ir tėmijo, kaip diskusuojama įvairūs klausimai, kaip darbininkai atsineša linkui rinkimų ir linkui savo sovietinės valdžios. Pargrįžę namo, delegatai tuos prityrimus panaudos savo dirbtuvių susirinkimuose ir sovietų rinkimuose. Tai naujas ir ypatingas apšvietos būdas. Ateityje šitoks patyrimų apsikeitimas žadama tankiau panaudoti. Ypatingai tolimų miestų darbininkai reikalingi praktiško patyrimo tokiais klausimais.

Išvažiuodami iš Maskvos, delegatai pareiškė, kad jie labai daug išmoko toje savo misijoje ir dar giliau įsitikino, kaip kietai Maskvos darbininkai yra susirišę su savo valdžia ir kaip nuoširdžiai jie yra pasiryžę ginti proletariato diktatūrą.

Kapsiškai-Zanavykiška Trejanka

Žiauresnio Kerštо Ir Būti Negali

Tai paskutinis ir patsai žiauriausias kerštas yra tas, kaip padegimas miegančių žmonių namo, žiauresnio ir būti negali! Tik paskutinis latras, išgverėlis, doriškai supuvęs gaivalas, ar beprotis prie tokios niekšystės tegali dasileisti.

Įsivaizdinkite sau, gerbiama lietuviškoji darbininkija, tik minutė, tik dvi būtų pavėluota, būtų sudegę ne tik vyrai, bet ir moterys ir nieko nekalti kūdikėliai "Vilnies" degančiame name, kuomet atsirado žmonės (jeigu juos žmonėmis galima pavadinti), padegė "Vilnies" namą, kuomet ten ramiai miegojo žmonės su šeimynomis.

Ar yra dar bjauresnis kerštas ir didesnis išgverimas, kaip šitas bjaurus darbas? O vienok tuos niekšus-padegėjus, net ir "doros" mokytojai, kunigai iš "Draugo" ir šleketnais jausmais ponaičiukai iš "Naujienų" bei "Sandaros" ne tik kad nepasmerkė, bet neaiškioj formoj simpatizuoja tiems niekšams, darydami tai vienokius, tai kitokius spėliojimus ir net dasileidžia iki kriminališkumo, įtardami pačius, vos iš ugnies nasrų ištrūkusius žmones.

Tai ne pirmas ir ne paskutinis, doriškai supuvusių niekšų puolimas ant mūsų įstaigų, kad tik jas sunaikinus, paskandinus liepsnose.

Vienok darbininkų klasė yra pasiryžus atbudavoti sudegintus miestus, išgriautus kaimus po beprotišku karo darbu. Lietuviškoji darbo žmonių klasė, sąžiningi žmonės, pasibjaurėję niekšų darbais — **atbudavos "Vilnies" sudegintą namą ir, kaip skruzdės, nešdami po šapelį, atlygins tuos nuostolius, kokius tie išgverėliai padarė, užgydys tą žaizdą ir mūsų dienraštis vėl stovės darbo žmonių fronte ir be jokio susimyl ėjimo, be atvangos, atakuos darbo žmonių priešus.**

Keblus Klausimas, Bet...

Washington ponai turėjo ytin keblų klausimą, būtent: "Kaip pristatyti degtinę svetimų šalių ambasadoms?"

Vežimas degtinės nuo laivų į ambasadų namus skaitos laužymu blaivybės įstatymų ir vežikas gali būt areštuotas ir nubaustas, pagal naują įstatymą kalėjimu, ar 10,000 dolerių. Bet ambasados, kaipo šlapių šalių piliečiai, turi pilną teisę gerti degtinės, kiek jų širdelės trokšta ir Amerikos probišinai neturi tiesos iš jų atimti degtinę ir patys ją išgerti.

Po ilgo galvojimo, per pilnas proto galvas, tapo apgauta Amerikos girtą blaivybė ir paliepta visoms ambasadoms įsigyti nuosavus trokus ir patiems parsivežti šnapsą nuo laivų į savo rezidencijas, bet su ta išlyga, kad Amerikos gerbiami piliečiai turės teisę ateiti pas svetimų šalių ambasadas viešnagėsna.

Drg. Gamtos Sūnus Baigia Savo Kūrinį

Andai teko lankytis viešnagėsna pas drg. Gamtos Sūnų ir sužinojau, kad jis baigia rengti savo kūrinį "Pabėgimas iš Siberijos". Nors neturėjau progos susipažinti su veikalo verte, vienok galima spręsti, kad bus žingeidus veikalas iš seno revoliucionieriaus atsiminimų.

Kuomet aš jo užklausiau, kuriam iš mūsų dienraščių, tą veikalą pasiųs, jis atsakė: "Dar tikrai nežinau, bet... ' Nors jis nepabaigė sakyti, kur siųs, bet jo akys kryptelėjo rytų link. Kas reiškia, kad "Laisvėj" pasirodys jo kūrinys.

Ir Vėl Buržuazinis Raugas Maišoma Proletarų Meno Scenoj

Jau du draugai išreiškė savo nuomonę apie naują operetę "Pepita" ir abudu, apart buržuazinio raugo, nieko geresnio toj operetėj nerado.

Jeigu Proletarų Meno chorai nebus pašaukti prie tvarkos ir ateityj penės Amerikos darbininkų klasę buržuaziniu raugu po Proletarų Meno vėliava, tai pati liaudis turės nusigręžti nuo P. Meno scenos.

Šitame atsitikime, nežiūrint kaip kas į tai atsineštų, draugas vertėjas, jeigu jisai yra mūsų žmogus, turėtų pasiaiškinti, kokiais principais vaduodamasis jisai už to darbo ėmėsi? Ir kokiais principais vaduodamas, Naujosios Anglijos apskrity tą operetę išleido?

Senas Vincas.

Valdininkai Iškilmingai Pasitiko Fašistinį Budelį

New Yorko miesto valdžia iškilmingai su cerėmonijomis pasitiko ir majoras garbingai priėmė švedų fašistą lakūną, kapitoną Lundborgą, kuris iš šiaurės ledynų išgelbėjo šešiškišką italų fašistą generolą Nobile, kuomet ten nukrito ir sudužo baliūninis orlaivis "Italia." Lundborgas yra savo laiku pasižymėjęs, kaipo Estonijos vyriausybės budelis-talkininkas prieš subruzdusius tos šalies darbininkus.—Lundborgo orlaiviu pats išsigelbėdamas, kaip žinoma, Nobile paliko leduosė savo bendrus, su kuriais skrido šiaurėn.

VAŽIUOKIM Į SOVIETŲ SĄJUNGĄ!

TIK $303 IŠ NEW YORKO Į MASKVĄ IR ATGAL

Draugai! "Laisvė" nori suorganizuoti ekskursiją į Sovietų Sąjungą. Jei atsilieps ne mažiau kai 25 ypatos, norinčios važiuoti su "Laisvės" ekskursija, tai "Laisvė" duos ir vadą ekskursijai, kuris nuveš į Maskvą, kartu su ekskursantais pervažiuos visas svarbiąsias vietas Sovietų Sąjungoje ir kartu sugryš į Jungtines Valstijas. Kelionės kaštai į abi pusi $303. Čia įrokuojama Jungtinių Valstijų pasportas ir Sovietų Sąjungos viza. Pragyvenimo lėšas Sovietų Sąjungoje pasidengs patys ekskursantai. Ekskursijos laiką mes skiriame 30 dienų Sovietų Sąjungoje. Bet norėdami ekskursantai gali grįžti pavieniai ankščiau arba galės pabūti ilgiau ir vėliau sugrįžti pavieniais.

Ekskursija pervažiuotų svarbiąsias industrijas, dailės, kultūros, darbininkų poilsio vietas ir aplankys lietuvių kolonijas Baltgudijoje ir kitur. Kartu su savim turės vadą, kuris viską išaiškins lietuvių kalbojė.

Užsiregistruokite iki 15 d. Balandžio, 1929

Pirma užbaigimo sutarties su laivų kompanija, "Laisvės" Administracija nori žinoti ar daug rasis norinčių važiuoti su ekskursija į darbininkų valdomą šalį. Todel prašome norinčių važiuoti tuojau užsiregistruoti. Nesiųskite pinigų pirma, negu bus reikalaujama. Tik išpildykite žemiaus paduotą aplikaciją, iškirpkite ją ir prisiųskite "Laisvei" iki 1 dienai Balandžio šių metų.

Aš sutinku važiuoti su "Laisvės" organizuojama ekskursija į Sovietų Sąjungą, kuri rengiama pradžioje birželio 1929 metų.

Vardas ----------

Antrašas ----------

Miestas ----------

Pilietis Jungtinių Valstijų, ar ne? ----------

Išpildę iškirpkite ir tuojaus pasiųskite:
"Laisvė" 46 Ten Eyck St., Brooklyn, N. Y.

SKAITYKITE IR PLATINKITE "LAISVĘ"

PASIKALBĖJIMAS DARBININKO SU KUNIGU

Sveikas gyvas, kunige.

—Ant amžių amžinųjų, Jonai. Šiandien tu labai keistai išrodai?

—Kodel taip jūs manote?

—Aš galiu, Jonai, bolševiką įspėti ant akių, kada jis yra priėdęs kokių nors velnių.

Veikiausia kunigas jauti, kad aš tave šiandien smarkiai bombarduosiu.

—Už ką taip, Jonai?

—Dalykas štai kame, kunige. Anais metais, kuomet aš dar tikėjau į katalikiškus burtus ir priklausiau prie parapijos, jūs per vieną savo pamokslą sakėte, kad kunigas negali griešyti. Ar atsimeni?

—Taip, Jonai, kunigas yra dievo pasiųstas žmones saugoti nuo paklydimo, tuo būdu jis pats negali griešyti. Nes jeigu kunigas griešytų, tai į ką bepavirstų jo parapijonai, kuriuos kaip aveles reikia nuolatos ganyti?

—Bet man gi rodos, kunige, kad kunigai daug daugiau išdykauja, negu paprasti žmonės darbininkai.

—Tas netiesa, Jonai.

—Taip, kunige, tas tikra tiesa. Ir tai visai paprastas dalykas. Darbininkas turi sunkiai per dieną dirbti, tuo būdu jis neturi nė tiek laiko, nė tiek energijos šėliotis parėjęs iš darbo. Kas kita su kunigu. Jis nieko per dienas nedirba, o gerai paėda. Be to, jis visuomet apsuptas pabažnų moterų ir išdykusių davatkų. Vadinasi, kunigas daug daugiau turi progų visokius šposus krėsti.

—Ale tu, Jonai, negali apsieiti be kunigų. Kaip koks šakotas medis, visuomet tu užkliūvi į kunigus.

—Tai tiesa, kunige, kad aš visuomet užkliuvu į kunigus. Bet kitaip ir būti negali. Kol kas kunigai teturi daug pasekėjų. Antra, kuniginių apgavingų įstaigų visur pilna. Jos visur kiša koją susipratusiems darbininkams. Reikia kovoti prieš jas ir prieš kunigus.

—Bet tu, Jonai, išvažiavai iš temos. Pradėjai niekinti kunigus, buk jie yra griešninkai, o dabar kažin ką plepi.

—Gerai, kunige, grįžkime prie kunigų išdykinėjimo. Štai ir šiomis dienomis atsitiko toks baisus skandalas su vienu katalikų kunigu, jog per visą svietą nuskambėjo.

—O kas su juo pasidarė?

—Nejaugi kunigas neskaitei "Laisvėje" pranešimo, kaip tula moteriškė nušovė kunigą?

—Tai argi kunigas kaltas, Jonai, kad padūkus boba jį nušovė? Matai, vietoj kaltinti tą bobą, tai tu užsisėdai ant negyvo kunigo ir joji tiesiai į pragarą.

—Bet kaltas buvo kunigas, o ne moteriškė, kunige. Štai kaip atsitiko. Italų Guerrierių šeimyna buvo giliai įsitikėjus į kunigą Riccardį, kaip praneša laikraščiai. Kunigas buvo jų visuomet mylimas svečias. Bet kunigo būta labai išdykusio, labai supuvusio žmogaus, kaip ir didžiuma kunigų.

—O ką tu, Jonai, žinai, ką tas kunigas darė tai bobai Guerrierienei?

—Nieko nežinau ir nieko nesakau apie Riccardo santikius su Guerrieriene. Aš kalbu apie visai kitką. klausykis...

—Tai sakyk, Jonai.

—Guerrieriai, kunige, turi gražią dukterį, mergaitę 5 metų amžiaus. Ir štai, pasirodo, tas kunigas užpuolė tą jų dukterį ir apdraskė, norėdamas ją išnevožyti. Juk tai gyvuliškas darbas. Guerrierienė sako, kad jinai, sužinojus, jog kunigas taip pasielgė su jos mergaite, neteko lygsvaros, pasiėmė revolverį, nuėjo į bažnyčią ir kuomet kunigas pabaigęs mišias traukėsi nuo altoriaus, ji jam suvarė kelias šaltas kulkas ir nudėjo ant vietos. Tai matai, kunige, prie ko privedė to kunigužio išdykumas.

—Ir tu, Jonai, kaltini kunigą?

—Žinoma, kad kaltinu. O ką tu kaltintumei šitame atsitikime?

—O aš sakau, Jonai, ta boba į peklą nugarmės su visomis keturiomis.

—Tai šitaip kunigas žiūri į kunigų darbus?

—Akurat, Jonai. Aš žinau, kad kunigas Riccardi tai mergaitei nieko nedarė. Ką gi jis su tuo vaiku darys? Dalykas, aš manau, buvo toksai, kad ta tavo Guerrierienė apgavo kunigą ir paskui užpykus ant jo, jį nudėjo. Štai kaip reikia dalyką razumnai išrišti.

—Bet kaip Guerrierienė galėjo kunigą apgauti?

—Moteris, Jonai, yra piktas sutvėrimas. Guerrierienė veikiausia privedė kunigą Riccardą prie piktos pagundos. Paskui ji apkaltino kunigą ir jį nušovė. O dabar, matote, bėdą suverčia ant mergaitės.

—Juokinga, kunige, kad dievo pasiuntinį apgavo moteriškė! Ir kaip ji galėjo kunigą apgauti? Nepaisant kaip buvo, vis tiek išdykęs kunigas buvo visas kaltininkas. Jis įlindo į tamsių parapijonų šeimyną ir ją bjauriai išnevožijo.

—Mes nesusikalbame, Jonai.

—Tu nenori susikalbėti, kunige. Tu teisini kunigų šlykščiausius darbus.

—Tai užteks, Jonai, su ponu dievu.

—Gudbai, kunige.

LEWISTON, ME.

Vasario 24 d. čia Jaunų Moterų Krikščionių Susivienijimo skyrius turėjo savo koncertą, kuriame turėjo dalyvauti visų tautų dainininkai. Nuo lietuvių turėjo dalyvauti Grybaitė iš Bostono, bet ji, sakoma, del ligos nedalyvavo, tai užteko vienos lietuvių vėliavos, kuri ant pagrindų kampe riogsojo. Rengėjos buvo atvedę ir chiniečių vaikų ant steičiaus, neva parodymui, kad jos visomis tautomis rūpinasi. Bet neparodė, kaip Amerikos kapitalistai veržiasi į Chiniją ir kaip Amerikos kapitalistai šaudo Chinijos darbininkus, kurie išdrįsta tiems ponams pasipriešinti, pareikalauti didesnių algų.

-:- -:- -:-

Povilas Jončis (Pirma pavardės raidė neįskaitoma, todel tik spėjame, kad J—Red.) ilgą laiką negalėjo darbo gauti ir todel badavo. Jis, kentėdamas alkį ir šaltį, taip nusilpnėjo, kad eidamas gatve parkrito ir nuvežus ligoninėn numirė. Gydytojas pripažino, kad numirė nuo badavimo.

Tai tau ir aukso šalis, kurioj žmonės miršta badu tik todel, kad negali darbo gauti.

Ten Buvęs.

WATERBURY, CONN.

Tareila su Žemantausku Baudžia Narius

Kovo 7 d. įvyko S. L. A. 11 kp. mėnesinis susirinkimas. Narių į susirinkimą atsilankė labai mažai, vos 12. Tareila dabar elgėsi taip, kaip Mussolinis. Su nariais jis visiškai nesiskaito. Ar kas prašo balso ar ne, jis negirdi. Galvą nunėręs, akinius ant galo nosies užsikoręs, per viršų, akinių žiūri į lubas. Tarpe savęs kalbasi su Žemantausku ir Senkučiu. Kaip tiktai susirinkimas prasidėjo, tai Žemantauskas tuojaus pradėjo kabinėtis prie narių. Pradėjo prisispyręs siūlyti G. J. Kazlauskui kokius ten tikietus pirkti už dolerį, atsiųstus iš Hartfordo, ant kokio ten parengimo. Kolioja tą narį Žemantauskas, kad nenori imti tų tikietų. Tas narys atsako, kad jis tame parengime negalės dalyvauti, nes kaipo darbininkui žmogui perdaug yra išlaidų. Sako, ot, tamsta su Tareila, kaipo biznieriai, galite pasipirkti ir po kelis tuos tikietus. Tuojau Tareila reikalauja, kad nubaustų tą narį už jo "garbės" "įžeidimą"; atimant jam balsą ant 6 mėnesių. Nėra nei diskusijų tame klausime. Balsuoja slaptai, nes mano, kad kiti nariai gal gėdinsis viešai pakelt ranką. Žemantauskas dalina korteles. Tareila paskiria vieną Ažunarį balsus skaityti. Žemantauskas padalino visiems korteles, net gi ir ne pilniems nariams davė—T. Matui. O tam nariui, kurį nori nubaust, nedavė. Tiktai, kada kiti nariai pradėjo protestuoti, sakydami, kad taip negalima daryt ir niekas nedaro, tada Žemantauskas nunešęs padavė ir tam nariui. Rezultatas štai kokis: 6 nubausti ir 6 nenubausti. Tačiau, Ažunaris sako, kad vienas balsas "neaiškus," nes parašyta "Ne, ne." Mat, dabar keblus dalykas, lygūs balsai. Tai Tareila atideda ant kito susirinkimo išspręst.

Matote, ko trokšta mūsų 11 kp. fašistiška valdyba. Ji nori užčiaupti tiems nariams burnas, kurie nešoka pagal Tareilos ir Žemantausko muziką. Jiedu nuolatos tokiems nariams kartoja: "Mes tuojau apsidirbsime su jumis, išsiųsdami ten, iš kur jūs niekad nesugrįšite." Ar jau pradės spėką vartot?

Dar vienas keistas dalykas. Per daugelį metų S. L. A. 11 kp. laikydavo savo mėnesinius susirinkimus darbininkiškų draugijų kambariuose, 774 Bank St. Tačiau, nuo sausio 1 d., šių metų, S. L. A. 11 kp. apleido tuos kambarius. Dabar laiko susirinkimus kitur. Tačiau, Žemantauskas su Tareila nenori užmokėt randos už tuos kambarius už 1928 metus, jieško visokių priekabių, tai negerai parašyta bila, tai kitas kokis priekabis. Ir taip tęsiasi jau trys mėnesiai.

S. L. A. 11 Kp. Narys.

Išlaikė Obuolį 11 Metų

LIVINGSTON, N. Y. — Čia William H. Snyder turi obuolį, kuris yra 11 metų senumo. Nuo medžio jis buvo nuimtas spalių mėnesį, 1917 metais; ir dabar dar neturi jokio gedimo (puvimo) ženklo. Snyder sako, kad jis nenaudojęs jokių priemonių jo užlaikymui sveiku.

DR. A. L. CEASAR
DAKTARAS ir CHIRURGAS
Specialistas del visų ligų ir operacijų: Akių, Ausų, Nosies ir Gerklės. Naujausi Diagnozo ir Gydymo būdai.
127 East 84th Street
Tarp Park ir Lexington Aves.
NEW YORK CITY
Valandos: 10 iki 12 A. M.; 6 iki 8 P. M. Nedėliomis 10 iki 1 P. M.

Tel., Stagg 9105
Dr. A. PETRIKA
LIETUVIS DENTISTAS
X-Spindulių Diagnoza
(Priešais "Bridge Plaza")
221 South 4th Street
Brooklyn, N. Y.
VALANDOS:
10-12 prieš piet; 2-8 po piet. Ketvergais ir subatomis iki 6 valandai. Penktadieniais ir sekmadieniais tik sulyg sutarties.

Tel., Triangle 1450
Lietuvis Fotografas
IR MALIORIUS

Nufotografuoja ir numaliavoja visokius paveikslus įvairiomis spalvomis, Atnaujina senus ir krajavus ir sudaro su amerikoniškais
Darbą atlieku gerai ir pigiai
Kreipkitės šiuo adresu:
JONAS STOKES
173 Bridge St., C. Brooklyn, N. Y.

Telephone, Greenpoint 2320
J. GARŠVA

Graborius - Undertaker
LAIDOTUVIŲ DIREKTORIUS
Išbalzamuoja ir laidoja numirusius ant visokių kapinių; parsamdo automobilius ir karietas veselijoms, krikštynoms ir pasivažinėjimams
231 Bedford Avenue
Brooklyn, N. Y.
264 Front Street
Central Brooklyn, N. Y.

J. LEVANDAUSKAS
GRABORIUS
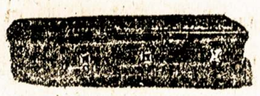
107 UNION AVENUE
BROOKLYN, N. Y.
Telephone, Stagg 0783

Telephone, Stagg 4409
A. RADZEVIČIUS
GRABORIUS
(Undertaker)

416 Metropolitan Avenue
(Arti Marcy Avenue)
Brooklyn, N. Y.

CASTON ROPSEVICH

Baigęs Philadelphijos muzikos konservatoriją, duoda lekcijas ant smuikos. Norintieji, kad jūsų vaikai būtų gerais smuikininkais, kreipkitės į mane, o gausite tikrai profesionalę pagelbą. Kreipkitės šiuo adresu:

4715 N. 5th Street
PHILADELPHIA, PA.

Seredomis ir ketvergais:
1218 So. 10th St., Camden, N. J.

'GERAI PATAIKOT'

Taip sako pilietis Ant. Tacilauskas, užlaikytojas Restorano po num. 999 Grand St., Brooklyn, N. Y. "GERAI PATAIKOT PADARYT CIGARUS, kad į mėnesį laiko po 500 JOHN'S CIGARŲ parduodu, kuriuos ne tik lietuviai, bet ir svetimtaučiai myli, nes už penkių blokų nuo mano biznio kostumieriai ateina ir saujoms po penkis cigarus ir po daugiau pasiima ant syk. VISI supratlyvi vyrai myli juos rūkyt, nes geriausia patinka ,todel kad malonūs ir dūmai AROMATIŠKAI kvepi."

John Naujokas

M. J. J. Urbszo, 187 Oak Street, Lawrence, Mass., į savo krautuvę kas mėnesis po kelioliką šimtų pasitraukia. Taip pat drg. S. Reikauskas, 214 Schuylkill Avenue, Shenandoah, kaipo agentas, tūkstančiais parsitraukia ir pasekmingai miestuose parduoda; taip ir kiti Brooklyne ir kituose miestuose, kur yra geri lietuviai ir išmintingi darbininkai, pripažino, kad JOHN'S geriausi cigarai Amerikoje po 10 centų.

Taip-pat progresyviškas lietuvis, užlaikytojas general krautuvės ir laivakorčių agentūros, J. Sekys, 175-177 Park St., Hartford, Conn., nuo laiko užlaiko Johns Naujoko, Hand Made Cigarus ir Vytauto, kuriuos visi myli rūkyti ir sako be jų biznyje negalima apsieit!

Todel, draugai darbininkai ir progresyviški biznieriai, ne tik Brooklyne, bet ir kituose miestuose—visur reikalaukite Restoranuose, Užeigose, Kliubuose, ant Balių ir Šoruose bei kituose bizniuose lietuvių išdirbystės draugų cigarų viršminėtais vardais, tik pakeliant pirštą, o gausite cigarą, kuris visiems patinka, jog rūkydamas džiaugsies. Mūsų cigarai garantuojami. Cigarus pasiunčiame ant pareikalavimo visur į kitus miestus biznieriams ir privatiškiems žmonėms, daug ar mažai, vis tiek, ir lėšas apmokame.

Adresas:

Naujokų Cigarų Dirbėjai
267 Division Avenue, Brooklyn, N. Y.

Mathew P. Bellas
(BIELIAUSKAS)
UNDERTAKER
NOTARY PUBLIC
Telefonas: Stagg 5043

GRABORIUS
Patarnauju visiems be skirtumo įsitikinimų ir tolumas nedaro del manęs skirtumo. Mano ofisas atdaras dieną ir naktį. Darbą atlieku gerai. Reikale kreipkitės pas mane, o patarnausiu kuogeriausia.
734 Grand Street
Brooklyn, N. Y.

LIETUVIS GRABORIUS

Norintieji geriausio patarnavimo ir už žemą kainą nuliūdimo valandoje, šaukitės pas:
JONĄ PETRUSKEVIČIŲ
162 BROADWAY
SO. BOSTON, MASS.
Rezidencija:
313 W. 3rd Street
So. Boston, Mass.
Tel., So. Boston 0304 W.

Tel., Greenpoint 5765
Lietuviška Akušerė

Baigus mokslą ir praktikavusi prie Dorpato universiteto. Vėliau per kelioliką metų savo profesijoje praktikavosi didžiuosiuose miestuose Europoje.
Reikale patarnavimo kreipkitės:
A. Gorbalevska
184 GRAND STREET
Arti Bedford Ave.
Brooklyn, N. Y.

$1,000 Tik už 60 Centų
Atsiųsk 60 centų, tai gausi visokių stebūklingų žolių vertės tūkstančio dolerių. Ką tas tūkstantis dolerių žmogui reiškia, jeigu jis yra apimtas kokios nors ligos bei vidurių sugedimo? Toks žmogus yra susiraukęs, nelinksmas ir įvairių nesmagumų apimtas. Jeigu tokiam žmogui ir auksinį kalną parodytum, tai jam malonesnė būtų sveikata, negu tas aukso kalnas. Taigi, jeigu jauties esąs apimtu kokių nors nesmagumų, tai greit reikalauk mūsų vaistžolių nuo bile vienos žeminu pažymėtų ligų ir atgaut savo sveikatą.
Vaistžolės yra nuo sekančių ligų: vidurių užkietėjimo, skilvio nemalimo, nenoro valgyt, strėnų ir pečių skaudėjimo, patrūkimo, dusulio (asthma), peršalimo, skaudėjimo po krūtine, reumatizmo, plaukų slinkimo, pleiskanų, šlapinimosi lovoj ir kitų ligų. Atsiųsk 50c, tai gausi vaistžolių, kurios jums sugrąžins sveikatą, panaikins minėtas ligas.
Jeigu kenti nervų suirimą, galvos skausmus, užimą ausyse, nuomarą, širdies ligą, tai atsiųsk 85c, o gausi mūsų gausius vaistus, taip vadinamus "Nervų Preparatas." Nervų liga yra labai blogas dalykas, bet mūsų Nervų Preparatas užbėga tai ligai kelią ir suteikia žmogui ramumą.
Atsiųsk mums 10c, o gausi mūsų žolių ir knygų katalogą. Reikalingi mūsų žolių pardavinėtojai visuose miestuose.
M. ZUKAITIS
25 Gillet Road, Spencerport, N. Y.

Serganti Vyrai ir Moterys
Ateikit ir Reikalaukit Egzamino Veltui
Pasekmės būna patenkintinos ir greitos.
Pasekmingai Gydomi Nauju Būdu nuo aštrių ir įsisenėjusių nervų ir odos ligų, eczema, odos išbėrimų, įsisenėjusio kataro ir žaizdų, išsipūtusių liaukų, reumatizmo, sciatica, strėnų skaudėjimo, kvaitulio, krūtinės, plaučių ligų, vidurių, žarnų ir kt. ligų.
MANO KAINOS PRIEINAMOS. Nekainuos nieko pasitart su Dr. Zins del moderniško gydymo.
KRAUJO SPAUDIMO IR KITOKIE KVOTIMAI
X-SPINDULIAI. SERUMAI IR VAKCINAI.
DR. ZINS
Specialistas 25 Metų Patyrimo
110 East 16th Street, N. Y.
Tarpe 4th Ave. ir Irving Pl.
Valandos: 9 iš ryto iki 8 vakare.
Nedėliomis: 9 iki 4 po pietų.

LIETUVIŠKA AUTOMOBILIŲ MOKYKLA

Mes išmokiname taisyti ir valdyti automobiliais į trumpiausį laiką. Mes gvarantuojam laisnius ir diplomus. Pilnas mokslo kursas $25. Taipgi duodame važinėjimo lekcijas už $10. Pamokos dienomis ir vakarais. Informacijos dykai. Atdara nuo 9 ryto iki 9 val. vakaro. Nedėlioniais nuo 11 iki 9 val. dieną. Lietuvis mokytojas J. Tinkus.
NEW YORK AUTO SCHOOL
228—2nd Ave., cor. 14th St., N. Y.

Naujausios Mados Žemiausia Kaina
FORNIČIAI
PARDUODAM ANT IŠMOKĖJIMŲ PO $1.00 arba $2.00 Į SAVAITĘ
Iš priežasties daugumo stako parduodame negirdėtai žema kaina ir veltui pristatome į namus visoje New Yorko ir Brooklyno apielinkėje.
Turime didelį štorruimį, kuriame laikome daugybę puikių rakandų del pasirinkimo. Užeikite ir persitikrinkite.
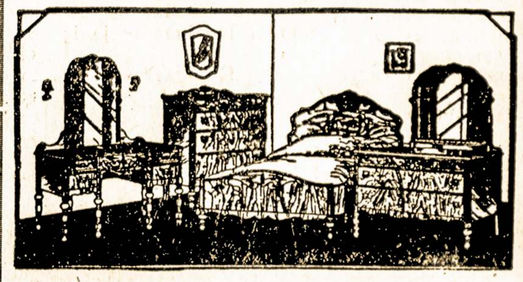
Dabar gaunami iš fabrikų šie daiktai: Living Room Suite, Bed Room Suite, Dining Room Suite, Kitchen Suite, Pečiai, Ice Box, Karpetai ir tt.
MACYS BROS. FURNITURE CO.
198-200 GRAND STREET :-: BROOKLYN, N. Y.
Tarpe Bedford ir Driggs Avenues
Telephone, Greenpoint 2372
Krautuvė atdara nuo 8 v. ryte iki 8 v. vakare

Kaip Mes, 18-ka Politinių Kalinių, Pabėgome iš Kalėjimo

Gamtos Sūnus.

(Tąsa bus)

Ponas Galvanauskas supratęs mano klausimą atsakė, kad tose mokslo šakose nėra plaukai reikalingi, bet meilės "liogijoje," tai esą reikalingi ir tie plaukai, kuriuos aš radęs knygoje, esą jo gerai pažįstamų merginų, kurios jam davė kaipo ženklą meilės ir draugiškumo.

Galvanauskas, prabuvęs 4 mėnesius kalėjime, tapo paliuosuotas po maža kaucija ir ant teismo nestojo, bet išvažiavo į Belgiją.

Laike mūsų buvimo Panevėžio kalėjime, dar atvedė į kalėjimą studentą Vladą Požėlą. Kaltino jį, būk kurstęs Montvillo bravoro darbininkus prie streiko. Bet greit jį vėl paliuosavo. Požėla tada dėvėjo gražią studento uniformą su žibančiais guzikais. Daug daugiau rūpinosi guzikų šveitimu, negu darbininkų ir abelnai revoliucijos reikalais.

Mes, darbininkai kaliniai, pašnibždomis tarpe savęs jį vadindavome "guzikų revoliucionierium." Mums čia bebūvant, jau ir pavasaris atėjo, nešdamas visą atgijusios gamtos grožį. Ir motina gamta pradėjo dengti savo žalia antklode miškus, pievas ir laukus ir tas apsireiškimas darė ant mūsų belaisvių labai didelį sloguti, kad mums negalima grožėtis tais atgijusios gamtos apsireiškimais. Bet už vis didesnes viltis greito pasiliuosavimo dėjome ant revoliucijos laimėjimo.

Pavasarį 1906 m., tačiaus, revoliucinės bangos pradėjo slūgti ir iš visko matėsi, kad caro valdžia šį kartą dar apgalėjo sukilusius darbininkus. Ir viltis ant atgijimo ir naujo užsiliepsnojimo revoliucijos pas mus nyko. Todel pradėjome galvoti, daryti planus, kad pasiimti laisvę savo rankomis, tai yra, pabėgti iš kalėjimo.

Sudaryti planus sykiais mums padėdavo ir p. Galvanauskas, bet kaip tik mes padarydavome planą pabėgimo, taip, rodosi suprasdama mūsų siekinius, kalėjimo administracija perkeldavo mus į kitas kameras ir planas žlugdavo ir reikdavo išnaujo išdirbti. Ir tas atsikartojo kelius sykius. Bet mes netrotijome vilties anksčiau ar vėliau pasiliuosuoti patys iš caro bastilijos.

Dar vienas įvykis mūsų gyvenime Panevėžio kalėjime: Balandžio 27 d., 1906 m. Rusijoje buvo atidarymas pirmos Valstybės Dūmos, ir kaipo tokį svarbų buržuazinės valstybės istorišką įvykį, tai ir vietinė Panevėžio valdžia sumanė apvaikščioti. Miesto sode, kuris yra visai arti kalėjimo, ant greitųjų subudavojo tam tikrą tribūną, ant kurios užlipo caro činauninkai ir katalikų kunigai, kad dievo pateptinis caras pasidalina su žmonėmis (buržuazija) valdžia. Nuskirtą valandą sode prisirinko daugybė policijos, kariškas benas atlydėjo pulką kareivių, atmaršavo katalikų kunigai su savo davatkomis, pravoslavų popai su savo psalomščikais ir diačiokais. Žinoma, kaipo ant tokios parodos prisirinko daug pašalinės publikos ir žiopsotojų. Mums gi, kaliniams, kaipo tokioje "svarbioje" dienoje, kalėjimo administracija davė manifestą: Ir mes galėjome visi politiniai kaliniai susirinkti dviejuose koridoriuose ir atsidarę kalėjimo langus klausyti "dangiško ir žemiško dievo" atstovų pamokslų. Visų pirma užtraukus kokį ten maršą kariška muzika, mes su atyda klausėmės. Muzikai sustojus, kunigai su popais užgiedojo himną "Bože, caria chrani" (dieve, carą saugok). Tada ir mes, politiniai kaliniai, per atvirus langus uždainavome "Internacionalą," "Atsisakom nuo senojo svieto" ir kitas revoliucines darbininkiškas dainas. Mums pradėjus dainuoti, dalis susirinkusių žmonių pradėjo traukti prie kalėjimo už tvoros (sienos) mosikuodami su nosinėmis skepetaitėmis (netoli kalėjimo darbininkais apgyventų bakužėlių languose pasirodė raudonos vėliavėlės). Susirinkę prie kalėjimo už tvoros kai kurie žmonės, turėdami lazdeles, ant jų prikabino raudonas skepetukes, o gal vėliavėles ir augštyn pakėlę klausėsi mūsų (kalinių) darbininkiškų dainų. Žodžiu, prie kalėjimo sienos pasidarė demonstracija.

Policija pamačius, kad tik kunigai su špitolninkais, popai su "bogodelninkais" ir oficieriai (karininkai) su kariuomene beliko vietoje ceremonijų, o mažne visa publika apleido kazionas iškilmes ir nuėjo prie kalėjimo užtvaros. Todel policija paleido į darbą savo nagaikas ir išvaikė demonstrantus nuo kalėjimo. Oficieriai sukamandavojo kareiviams: "Marš į kazermes (kareivines)." Ir taip be jokių pasekmių užsibaigė ta jų iškilmė.

Kada darbininkus policija išvaikė ir mes užbaigėme savo dainas. Kalėjimo viršininkas Petrovas tapo iškeltas iš Panevėžio kalėjimo ant žemesnės tarnystės užtai, kad jo priežiūroje esanti kaliniai suardė tokį garbingą apvaikščiojimą.

Į Panevėžio kalėjimą buvo atvarytas vienas rusas politinis kalinys net iš Krymo, Sevostopolio. (Mat, jis turėjo pasportą kaipo panevėžietis, bet čia surado, kad tokio piliečio visai nėra Panevėžy, o jis neišdavė, kas jis yra, todel buvo vadinamas Neizviestny—Nežinomas.) Jį patalpino šalyje mūsų į vienuolinę. Panevėžio kalėjime kaliniai, kaip politiniai, taip ir kriminalistai savo didžiumoje tuomet buvo lietuviai ir žydai. Augštesnėji gi kalėjimo administracija buvo iš gilios Rusijos rusai stačiatikiai. O tas d. Neizviestnyj iškalbą turėjo gan gerą ir jis savo pasikalbėjimuose pirma su žemesniais kalėjimo sargais, o vėliaus ir su augštesniais perdėtiniais atrasdavo jų (sargų ir viršininkų) skaudžiausias vietas ir sukeldavo prie savęs, kaipo prie ruso, jų patriotinę užuojautą. Ir jis nuo administracijos gavo tą privilegiją, kad jį leisdavo ant pasivaikščiojimo du sykiu į dieną. Po pietų jį leisdavo visai vieną—tik vienas sargas jį vaktuodavo. Ir mes su juo išdirbome pabėgimo planą tokį: išpjauti mūsų vienuolinių koridoriaus geležines lango štangas ir kada jį išleidžia pasivaikščioti, jis mums paduos tam tikrą ženklą ir mes per langą išlysime ir sykiu pabėgsime.

Bet vėliaus tas planas pasirodė nepraktiškas ir labai pavojingas, nes reikia jis vykdinti dienos laike. Todel mes nutarėme pasilikti kalėjime ir laukti geresnės progos, o jam vienam patarėme bėgti, o mes kiek galėsime, tiek jam gelbėsime, nes jam vienam pabėgti pagal to plano nėra tiek daug rizikos ir gali gerai išdegti.

Jis, būdamas savo kameraitėje, pasidirbo iš virvagalių kopėčias ir prie jų pritaisė tam tikrą košką, kuri, kada kopėčias užmeti, turi užsikabinti už kalėjimo užtvaros.

Jis, išeidamas ant pasivaikščiojimo, perdavė mums tas kopėčias ir kada jis, laike pasivaikščiojimo, paduos mums ženklą, kad mes per langą išmestumėm tas kopėčias.

Jam bevaikščiojant sargui, kuris jį vaktavo, suskaudo viduriai ir sargas įėjo į išeinamąją vietą. Tada tas mūs draugas padavė ženklą ir mes per langą zlumpt išbloškėme jam kopėčias. Su kopėčiomis jis pribėgo prie kalėjimo kiemo sienos ir pradėjo jas mesti, bet, o nelaimė, susinervavo ir niekaip negali užmesti ant viršaus sienos, kad ta koška (katė) užsikabintų. O juk tokiuose momentuose viena sekunda yra daug ką reiškianti, nes pavėlavai sekundą, viskas dingo.

Bet galų gale atėjo jam gera mintis. Jis trenkia nuo savęs ploščių, kuris jį slėgia, ir dabar jis vėl meta kopėčias, kurios iš sykio užsikabina už viršaus sienos ir mūsų draugas jau ant viršaus už tvoros mosikuoja mums ranka ženklą atsisveikinimo ir dingsta iš mūsų akių. Sykiu pasiliuosuoja mūsų krūtinės, kurios buvo tarsi replėmis suspaustos ir iš mūsų visų trijų krūtinių sykiu išsiveržia džiaugsmingas balsas: "Vienas revoliucinis kareivis pats save pasiliuosavo iš caro ir kapitalistų bastilijos."

Nepraėjo gal ir penkios sekundos, kaip ateina sargas, mašinališkai prieina prie ploščiaus, kurio pabėgėlis nesuspėjo pasiimti, bakštelėjo ploščių šautuvo durtuvu (štyku), bet ploščius ramiai sau guli ant žemės, nesijudina; ta galybė, kuri ploščiuje buvo, iš jo išsinėrė ir pasislėpė.

Palikęs ploščių, sargas milžiniškais žingsniais nušogdino į kantorą. Oh, kad pradėjo bėgti iš kantoro sargai, viršininkas, jo pagelbininkai, vėliaus policija ir visa tų kankinimo urvų galybė. Ir kas keisčiausia, mums žiūrint per langą atrodė, kad visa ta vergijos palaikytojų orava nebėga už kalėjimo sienos, bet visi apspito

(Tąsa bus)

CLEVELAND, OHIO

Ketvirtas Metinis Bazaras

23-24 dd. kovo yra rengiamas Ohio valstijos Tarpt. Darbininkų Apsigynimo Bazaras, Grdinas svetainėje, 6021 St. Clair Ave. Subatos vakarą—bazaras-šokiai; nedėlioje—plati koncertinė programa, prakalbos ir šokiai.

Clevelando lietuviai darbininkai-kės turime šį bazarą skaitlingai atlankyti. Tarp. Darb. Apsigynimas yra darbininkų klasės apsigynimo organizacija, todel Tarp. Darb. apsigynimą ir turime remti. Ypač dabar, kada reikalinga tiek daug finansinės paramos visai organizacijai, kada virš 1,000 klasinių kovotojų laukia greito kapitalistinio teismo ir jau kiti yra teisiami (New Bedforde 662 streikierių, kurių jau teismas prasidėjo).

Kapitalistų klasė sumanė vienu kartu teisti savo klasinius priešus. Vienu kartu užvesti milžinišką bylą, kad tuomi davus didžiausį smūgį Amerikos darbininkų kylančiam rev. judėjimui ir kartu sudaužyti Tarp. Darbininkų Apsigynimą.

Šios šalies valdančioji klasė, t. y., kapitalistai, per teismą sumanė užduoti didžiausį smūgį T. D. A. Ne del ko kito vienu kartu po visą šalį įvyksta visų klasiniai prasikaltusių prieš kapitalistų klasę teismai.

Clevelandui išpuola sukelti $1,000 prie reikiamos visai šaliai kvotos $20,000. Taigi, šitas bazaras ir yra rengiamas tam, kad sukėlus reikalingą sumą pinigų. Nuo mūsų darbo priguli visas teigiamas rezultatas.

Lietuvių organizacijos aukoja iš savo iždų. Gi mes, pavieniai, turime ateiti pagelbon atsilankydami į šį bazarą arba paaukodami centą kitą arba kokį daiktą.

Grdinos svetainėj, 6021 St. Clair Ave. nepamirškime visi "Laisvės" skaitytojai atsilankyti.

Darbietis.

Remia Gerus Darbus ir Veikia

7 d. kovo A. L. D. L. D. 190 kp. susirinkime tarp kitų gerų sumanymų aukojo iš iždo $10 Tarp. Darb. Apsigynimui ir $5 d. Karsonui.

13 d. kovo L. D. S. A. 24 kp. susirinkime aukojo: $20 Tarp. Darb. Apsigynimui, $10 drg. Karsouni ir dar $10 geram tikslui (paskutinį pamiršau).

Narių atsilankė skaitlingai. Nuo vakarienės pelno liks keletas desėtkų. Skaityta paskaita apie Rožę Luxemburg.

3 d. kovo L. D. S. A. 24 kp. vakarienėj dd. clevelandiečiai sudėjo "Vilniai" arti šimtinės —$88.50. Su pavieniais iš Clevelando "Vilniai" jau pasiųsta virš šimtinės.

10 d. kovo A. L. D. L. D. 22 kp. turėjo parengimą. Pittsburgho draugai ir draugės sulošė "Lapkų." Lošimas išėjo gerai. Žmonių buvo daug. Nežiūrint nemažų išlaidų, kaip A. L. D. L. D. 4-tam Apskričiui, lygiai A. L. D. L. D. 22 kp. liks po keliolika dolerių pelno.

Tai, tur būt, pirmas pradinis bendradarbiavimas pradėta tarpe dd. pittsburghiečių ir Clevelando. Tas darbas reikia plėsti ir sutvarkyti geriau, o naudos bus visiems.

Svarbios Diskusijos Trockizmo Klausimu

Nedėlioje, 24 d. kovo, Grdinas svetainėje, 6021 St. Clair, 2 val. po pietų, įvyks diskusijos trockizmo klausimu. Būkime visi šiose diskusijose. Prelegentas yra patyręs šitame klausime ir apsipažinęs su trockizmu plačiai.

Diskusijas rengia A. L. Komunistų Frakcija.

Darbietis.

TORONTO, CANADA

Visų Narių Žiniai

Draugai ir draugės, sekantis A. L. D. L. D. 162 kp. susirinkimas įvyks kovo mėn. 30 d., ukrainų darbininkų svetainėj, 300 Buthurst St.

Prašome atsilankyti visus kuoskaitlingiausiai, nes turime daug naujų aptarimų, taipgi prašome atsivesti su savim pažįstamus draugus ir draugės.

Kurie tik mylite darbininkišką apšvietą, kviečiame visus stoti į mūs, darbininkų, eiles ir kiek galint skleisti apšvietą tarp skurdžių-darbininkų, kad pastūmėti tą didįjį gyvenimo inžiną nors kiek pirmyn.

Kviečiame visus.

Komitetas.

ĮSIGYKIT RAŠOMĄJĄ MAŠINĖLĘ

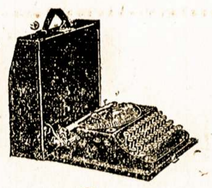

Kuris tik gali vartot plunksną, turėtų įsigyt modernišką rašomąją mašinėlę. Sučėdysit laiką ir sveikatą. Platesnių paaiškinimų klauskit laišku.

P. M. ŠOLOMSKAS
46 Ten Eyck St., Brooklyn, N. Y.

Daug Elgetaujančių

Šiaulių mieste paskutiniu metu atsirado ypatingai daug elgetų. Daugiausia elgetauja maži ir seni.

SOUTH BOSTON, MASS.

SOUTH BOSTONO LAISVĖS CHORAS PO VADOVYSTE M. K. BOLIO RENGIA GRAŽŲ

KONCERTA

NEDĖLIOJE

24 d. Kovo-March, 1929

Lietuvių Svetainej

Kampas E ir Silver Streets, So. Boston, Mass.

Svetainė Atsidarys 6:30
Koncertas Prasidės 7:30 Val. Vakare

Gerbiamieji:—Mes esame prisirengę, ir programas bus įvairus. Dainuos **Merginų Choras, Vyrų Choras ir visas Mišrus Laisvės Choras.** Apart chorų dalyvaus šie solistai ir solistės: **Adelė M. Mickevičiūtė, P. Benlis, J. Reinardienė, A. Niukiūtė ir kiti.** Na, o ant galo bus sulošta labai juokinga komedija **"KNARKIA PALIEPUS,"** kurioj dalyvaus mūsų gabiausi artistai, kaip tai **M. K. Bolys, F. Ramanauskas, J. Reinardienė, P. Kubiliūnas ir kiti.** Šioj komedijoj galya bus F. Ramanauskas; pusgalvių M. K. Bolys.

Ateikite visi, mes jūsų kaip ir visada nesuvilsime.

ĮŽANGA: 75c., 50c ir VAIKAMS 25c.

Rengia ir Visus Kviečia Laisvės Choras.

Tel.: Greenpoint 9632

K. M. S.

LIETUVIŠKI KONTRAKTORIAI

Budavojame naujus budinkus ir pertaisome senus. Nauji, moderniški, krautuvių langai pakelia kiekvieną vaizį. Mes pertaisysime jūsų langus už visai žemą kainą.

Maliavojame budinkus iš viršaus ir iš vidaus. Darbą atliekame greit ir tinkamai.

Tarkitės su mumis del kainos.

Ypatiškai ar laiškais kreipkitės sekančiu adresu:

K. M. S.
644 Driggs Avenue, Brooklyn, N. Y.
Ridgewoodo Skyrius: 253 Grove St.

Tai Tie Švelnūs Cigarai, Kurių Jūs Pageidavot

MENDELO

Padirbti iš suderintų Havanos Tabakų

Vidurys vien tik iš importuotų tabakų.

PO 10 CENTŲ IR DAUGIAU

Išbandykite šiandien

Juos išdirba

STANLEY PAUL
526 N. 11th St. Philadelphia, Pa.

Sulig reikalavimo, šiuos cigarus taipgi ir per paštą išsiuntinėjame, kaipo užsakymus (orderius).

WATERBURY, CONN.

Kovo 10 d. įvyko savitarpinio lavinimosi diskusijos temoj "Kokią naudą neš darbininkams įvedus ne piliečių registraciją Amerikoj? Už reikalingumą registruoti ateivius kalbėjo drg. Bokas, prieš registraciją pasiėmė keletas draugų balsą. Drg. Ch. Krasnitskas nesumušamais faktais įrodė blėdingumą ateivių registracijos biliaus darbininkų klasei. Kiti draugai, kurie kalbėjo prieš registracijos bilių nebuvo prie to prisirengę, todel jų kalbos buvo neaiškios. Draugai progresyviai darbininkai, aš antru kartu šaukiu jus pabusti iš miego ir nesiduoti užkariauti tinginiui. Lankykitės daugiau į lavinimosi diskusijas ir būkite jų dalyviais.

Laike diskusijų iš publikos buvo girdėtis reikalavimas, kad drg. Bokas liautųsi gynęs ateivių registracijos bilių. Mat, nekurie nesupranta, kad lavinimosi diskusijose, jei nebūna priešingos pusės, tai kas nors iš savųjų turi kalbėti prieš darbininkų reikalus, kad padarius reikalaujamą kapitalą apgynimui darbininkų klasės reikalų. Užsibaigus diskusijoms, drg. Bokas atsiprašė visų dalyvių, paaiškindamas del ko taip kalbėjo.

Būsiančios Diskusijos

24 d. kovo įvyks diskusijos darbininkiškų draugijų kambariuose, 774 Bank St. Pradžia 8-tą val. vakare. Temos yra sekančios: "Ar darbininkai būtų pralaimėję, jei būtų įsteigę sovietus Lietuvoj?" ir "Ar darbininkai nepadarė klaidos pirkdami lietuviškus bonus?" Draugai, temos abi yra svarbios, kalba apie mūsų gimtinio krašto darbininkų reikalus. Todel visi rengkitės prie ateinančių diskusijų. Taipgi kviečiame visus ateiti iš priešingos pusės.

Jaunuolių Mokyklėlė.

Kiekvieną ketvergo vakarą būna pamokos vaikų mokyklėlės, svetainėj 774 Bank St. Draugai darbininkai, kurie prijaučiate tai darbininkų suorganizuotai mokyklėlei, atsiųskite savo vaikučius. Pratinkite iš mažens prie veikimo darbininkiškose draugijose. Įstojimas į mokyklėlę kainuoja tik 50c. Kitokių mokesčių nebus.

Waterburio Žvalgas.

"Siekite Lucky, kuomet užsimanote kokio saldumo

Tai lengviausias būdas, kokį tik žinau, kad nenutukt"

Florenz Ziegfeld

Florenz Ziegfeld
Garsus Muzikalių Komedijų Statytojas Scenoj

Florenz Ziegfeld,
"Amerikietės Merginos Garbintojas," ir Jean Ackerman ir Gladys Glad, iš P-no Ziegfeld'o naujo pasirodymo, "Whoopee."

"Daugelis merginų mano vadinimuose klause manęs, kokiu būdu jos galėtų išsilaikyt laibos. Aš visados joms sakau: 'Siekite Lucky, kuomet užsimanote kokio saldumo. Tai lengviausias būdas, kokį tik žinau, kad nenutukt.' Aš atradau, kad Luckies apkepinimo kvapsnys suteikia nepaprasto smagumo ir tuojaus patenkina skoni. Apkepinimas, žinoma, taipgi yra prašalinęs iš jų nešvarumus, ir nebelieka jokios galimybės jiems erzinti gerklę."

FLORENZ ZIEGFELD

Tai yra šiandieninė išmintinga priemonė — imk Lucky vietoj riebinančio saldumyno. Tūkstančiai tatai daro — vyrai tuo būdu palaiko savo sveikatą ir drūtumą, o moterys išlaiko savo figuras dailiai laibas. Lucky Strike, puikiausi tabakai, mitriai suderinti ir sumaišyti, paskui apkepinti, kad išdirbt tokį kvapsnį, kuris smagiai pavaduoja tą pageidavimą riebinančių saldumynų.

Apkepinimas paliuosuoja Lucky Strike nuo nešvarumų; 20.679 daktarai tatai pripažįsta, sakydami, kad Luckies mažiau teerzina rūkytoją, negu kiti cigaretai. Štai kodel žmonės sako: "Tai yra geras daiktas rūkyti Luckies."

Pastaba: **Žinovai pripažįsta, kad milžiniškas padidėjimas rūkimo Cigaretų paeina iš pagerinimo Cigaretų dirbimo proceso, pritaikant prie to kaitinimą. Tiesa, kad 1928 metais Lucky Strike Cigaretų naudojimas pakilo augščiau, negu visų kitų Cigaretų, krūvon sudėjus. Tas, neabejutiškais žodžiais patvirtina visuomenės pasitikėjimą Lucky Strike viršenybe.**

"It's toasted"

Nei Jokio Gerklės Erzinimo—Nei Jokio Kosulio.

Kas subatos vakarą per radio griežia Lucky Strike Šokių Orkestra tokias "Melodijas, kurios Broadway padarė Broadway." Ta muzika po visą šalį, nuo vieno vandenyno iki kito, paskleidžiama National Broadcasting Company tinklu.

© 1929, The American Tobacco Co., Manufacturers

Imkite Lucky vietoj saldumyno.

VIETOS ŽINIOS

Trockistų Razbajus Prieš Kairiuosius Darbininkus

New Yorko renegatai cannoniečiai-trockistai pasidarbavo prieš kairiuosius darbininkus taip, kad trys jų ziauriai sumušti turėjo būt nuvežti ligoninėn. Taip trockistai apsidirbo su mainieriu Miku Stanevičium, Normanu Silbertu ir dar vienu darbininku, kuriuos užpuolė Labor Temple svetainėje, 14th St. ir 2nd Ave.

Trockistai-cannoniečiai, renegatai, leido per griežtą šerengą visus, norinčius nusipirkt tikietą įėjimui į jų prakalbas. Trockistų sargai davinėjo geltonas korteles tiems, kuriuos pažino, kaipo savo užsitikimus. Be geltonos kortelės negalėjai gaut pirkt tikieto.

Pradėjus pirmininkui garsint Trocką ir trockistus, vienas iš publikos suriko: "Melagi!" Trockistų išanksto prirengti mušeikos, kaip žvėrys, puolėsi ant nužiūrimų darbininkų, kurie buvo praėję svetainėn pro cannoniečių koštuvą, ir ėmė budeliškai mušt, Stanevičiui, Silbertui ir trečiam taip suskaldyta galvos, kad ligoninėje reikėjo jąsias susiuvinėti.

Trockistai buvo talkon pasistatę desėtkus policmanų ir detektyvų svetainėje ir aplink svetainę. O vis del to didelis būrys darbininkų lauke ties svetaine surengė demonstraciją prieš trockistus ir už Amerikos Komunistų Partiją ir Sovietų Sąjungos dabartinę vadovybę.

Trockistų vadai: Cannonas, Schachtmanas, Abernas ir kiti trynė rankas iš džiaugsmo, kad sukruvino kelis kairiuosius darbininkus.

Bet trockistai buvo taip apsirubežiavę, kad parodė savo niekšišką baimę prieš sąmoningus darbo žmones.

Rp.

Iš Šalies Žiūrint

Garsinamas T. D. A. 17-tos kuopos koncertas, kuris bus šį sekmadienį, kovo (March) 24 d., Brooklyn Labor Lyceum, 3-čią val. po pietų, atrodo įvairiausiu, kokį aš galėčiau atmint. Tai tikras tarptautinis proletarinis koncertas. Ne tik programos pildytojai bus pritarianti šiai organizacijai, bet publika taipgi bus tarptautiška, nes šis koncertas plačiai garsinamas tarptautiškai. Teko nuo komisijos sužinot, kad tarpe rusų parduota 20 tikietų išanksto, o finai patys choristai ir atletai pardavė 30 tikietų.

Todel mums linksma laukt to koncerto ir dar linksmiau bus sekmadienį klausytis to koncerto.

Aš nuo savęs linkėčiau koncertui geriausių pasekmių, nes ši organizacija teikia paramą kiekvienam kovojančiam darbininkui; o mes gerai žinom, kad be kovos, be streikų mes nieko negaiim laimėti. Dar ir tą supratimą turim turėt: jei katros dirbtuvės darbininkai išeina į streiką, tai ir kitų dirbtuvių bosai bijos kapot algas.

Todel ne tik būkim koncerte, bet ir prisirašykim prie T. D. A. Šelpkim tuos darb., kurie kovoja už mus.

Pašalietis.

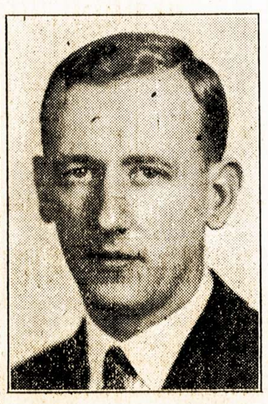

R. Witter

New Yorkan iš Maskvos atvažiavo R. Witter, vedėjas didžiosios Cunard Laivų Linijos ofiso Maskvoje. Jo atsilankymo Amerikon siekis yra dar tikslingiau sutvarkyt važiavimą iš Amerikos delei Sovietų Sąjungos pamatymo bei keliavimą iš Sovietų Rusijos į Jungtines Valstijas.

Jis praneša, jog Cunard Garlaivių Linija turi savo ofisą ne tik Maskvoje, bet taipgi Minske, Ekaterinoslave, Kijeve, Charkove, Odesoj, Poltavoj ir daugelyj kitų miestų.

Pernai metais didelis skaičius keliautojų iš Amerikos atsilankė Sovietų Respublikoj. Sykį perplaukus per vandenyną paskui juos visais patarnavimais aprūpino Valdiška Keliauninkų Organizacija, vadinama Sovtorgflot. Cunard Linijos laivais atvažiavusieji į Sovietus buvo aprūpinti vertėjais ir vadais-aiškintojais, gerai vartojančiais anglų, rusų ir įvairias kitas kalbas.

Sovietų vyriausybė yra labai palanki tokiems svečiams, ir tikimasi, kad šią vasarą dar daugiau paaugs skaičius amerikiečių ir kanadiečių, norinčių plaukt pamatyt Raudonosios Respublikos. Cunard Laivų Kompanijos ofisai visuose didesniuose Amerikos miestuose su mielu noru suteikia informacijų visiems manantiems atsilankyt į Sovietų Sąjungą.

Kompanijos viršininkai pažymi, jog Sovietų valdžia nedaro jokių kliūčių jiems padoriai varyt legalį biznį su laivakortėmis ir keliauninkų pergabenimu.

Kodel Pabrango Senos Bačkos?

Pabrango bačkos nuo senosios degtinės. Būtlegeriai atrado, kad senųjų šnapso bačkų sienas iš vidurio apskutus ir tų skutenų įpylus į mūnšainą, paskui mūnšainas turi kvapsnį tikrosios degtinės.

Dž.

Pasirodo, kad nežinia dar keno nužudytasai opiumo ir šnapso šmugelninkas, milionierius Rothsteinas, turėjo pasisamdęs ir radio stotį WPCH, už kurią mokėdavo po $2,000 į savaitę, tai pačiai kompanijai, kuri yra savininkė WMCA radio stoties New Yorke. Kokį suktą biznį jis norėjo varyti su pagelba radio, dar nepavyko sužinoti.

Jei Jūs Kenčiate

Nuo by kokios kraujo ligos, skaudulių, skilvio ligų, vidurių, širdies ar jaknų ligų, inkstų ar pūslės nesmagumų ir reumatizmo, šaukitės prie manęs, o gausite sau naudos iš mano keturių dešimtų metų patyrimo (14 metų praktikavausi didelėje ligoninėje).

MANO YPATIŠKA ATYDA IR PATARNAVIMAS IKI PAGYDYMO **$10.00**

Bejėgiai Specialiai Prižiūrimi
OFISO VALANDOS: nuo 9 ryto iki 8 val. vakaro. Sekmadieniais nuo 10 ryto iki 1 po pietų.

ANDREW EGAN, M. D.
1134 BERGEN ST., BROOKLYN, N. Y.

Lietuvaitė Fotografistė

Fotografuoju, Didinu ir Numaliavoju Visokiom Spalvom Paveikslus

Studija atdara kiekvieną dieną ir nedėliomis nuo 9:30 iki 5 val. po pietų.

MARGARETA VALINČIUS
Room 32, Weitzencorn Bldg., PUBLIC SQUARE
WILKES-BARRE, PA.

Brooklyn LABOR LYCEUM

DARBININKŲ ĮSTAIGA.
Galės dėl Balių, Koncertų, Parengtų, Vestuvių, Susirinkimų ir t.t. Puikus steičius su naujaisiais įtaisymais. Keturios bolių alleys.
KAINOS PRIEINAMOS
949—959 Willoughby Ave
Tel. 8842 Stagg.

DETROITO LIETUVIŲ DARBININKŲ APTIEKOS

Čia randasi dvi lietuviškos aptiekos, kuriose galima pirkti vaistus daug prieinamesne kaine negu kur kitur dabartinio laiko.

A. M. KISHON, Aptiekorius Savininkas
8701 JOS. CAMPAU AVE., ir 5046 CHENE ST., DETROIT

JUOZAS KAVALIAUSKAS

LIETUVIS GRABORIUS
IR BALZAMUOTOJAS
Užtikrinu, kad mano patarnavimas bus atatinkamiausias ir už prieinamą kainą. Nuliūdimo valandoje prašau kreiptis prie manęs.

1439 South 2nd Street
PHILADELPHIA, PA.

TELEFONAI:
Bel . . . . . Oregon 5136
Keystone . . . . . Main 9669

Labai Parankus Kišeninis
LIETUVIŠKAI-ANGLIŠKAS
ir
ANGLIŠKAI-LIETUVIŠKAS
ŽODYNĖLIS
Iš 18,000 Žodžių

Tuojaus įsigykite jį ir kasdien turėkite su savim. Bile reikalui esant, jis bus jūsų geriausias pagelbėtojas, prietelius ir draugas.

KAINA $1.25c
"LAISVĖ"
46 Ten Eyck St., Brooklyn, N. Y.

SKAITYKITE IR PLATINKITE "LAISVĘ"

Bell Phone, Poplar 7545
A. F. STANKUS

Graborius-Undertaker

Išbalzamuoja ir laidoja numirusius ant visokių kapinių. Norintieji geriausio patarnavimo ir už žemą kainą, nuliūdimo valandoje šaukitės pas mane. Pas mane galite gauti lotus ant visokių kapinių kuogeriausiose vietose ir už žemą kainą.

1023 Mt. Vernon Street
PHILADELPHIA, PA.

DIDŽIAUSIA LIETUVIŲ APTIEKA

Kas yra žmogaus amžinas priešas?—Šaltis. Jis ne tik sunkiausias ligas įvaro, bet ir į grabą paguldo. Bet tie, kurie vartoja po plačią Ameriką pagarsėjusius

URBAN'S COLD POWDERS
(Miltelius nuo šalčio)
jokių šalčių nebijo. Už 75 centus už baksą apsiginkluok nuo savo amžino priešo!

URBO LAX TABS
(25 centai už skrynutę)
yra tai kanuolė prieš kitą amžiną žmogaus priešą—vidurių užkietėjimą—kuris žmogui pagamina daug rūpesčių ir sunkių ligų.

Lietuviškų, Bulgariškų, Homeopatiškų ir kitokių vaistų tegalima gauti pas—

F. URBONAS
151 Metropolitan Avenue Brooklyn, N. Y.
Telephone: Greenpoint 1411

ANTRA APTIEKA
6102 Grand Ave., kamp. Clermont, Maspeth, L. I., N. Y.
Telephone: Juniper 9796

Siųsdami pinigus su savo adresu, užrašykite:
FRANK A. URBAN'S PHARMACY
151 Metropolitan Avenue, Brooklyn, N. Y.

ORDER BLANK: _____

Aš, žemiau pasirašęs, siunčiu jums VIENĄ DOLERĮ, už kurį malonėsit man prisiųsti URBAN'S COLD POWDERS ir URBOLĄ, su visais nurodymais, kaip vartoti.

Vardas _____
No. _____ St. or Ave.
Miestas _____ State _____

AMERICAN AUTO SCHOOL

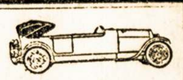

PHONE, REGENT 2177-6474 "Mokykla su Reputacija"

Bukite Savystovūs—Išsimokinkite Automobilių Biznio

Mūsų ekspertai instruktoriai išmokins jus važiuoti ir taisyti visokių išdirbimų karus į trumpą laiką. Užtikrinta vietos pas mus išsimokinusiems. Būkite savystovūs ir pelnykite didelius pinigus. Jei jūs ir turite amatą, visvien verta žinoti ir bus jums aut naudos žinojimas, kaip operuoti automobilių. Turime savininkų, šoferių, mechanikų, taipgi ir moteriškių klasės

PERSITIKRINKITE, AR TIKRAI TURITE TEISINGĄ ADRESĄ
Įėjimas iš 736 Lexington Ave., tarpe 58th ir 59th Streets
21 Metai, kaip įsteigta New York City

NAUJAUSIOS MADOS
RUSIŠKA PIRTIS TURKIŠKA

EXTRA! Laike bedarbės pirties kaina nupiginta iki 50 Centų
Nuo 8 v. ryto iki 6 v. vak.: po 6 val.—75c
M. TEITELBAUM, Manadžeris

Naujai perdirbta Rusiškai-Turkiška Pirtis dabar atidarė naujausios rūšies maudynes su moderniškais pagerinimais
Čia įtaisyta didelis plaukimui prūdas su šviežiu šulinio vandeniu ir mažesnis prūdas su sūrum vandeniu

LAPUOTOS IŠSIPĖRIMUI VANTOS VELTUI

ATDARA DIENĄ IR NAKTĮ

Panedėliais nuo 12 val. dieną per visą naktį
Utarninkais nuo 12-tos val. dieną iki 12 val. nakties

MOTERIMS: Panedėliais ir utarninkais

Trys gariniai kambariai delei išsipėrimo: Rusiškas, Turkiškas ir garo vanojimosi kambarys. Didelis, oringas miegojimui kambarys; taip pat RESTORANAS su geriausiu garantuotu patarnavimu.

29-31 Morrell Street, tarp Cook ir Debevoise Sts.
TIES BROADWAY IR FLUSHING AVE., BROOKLYN, N. Y.
Telefonas: Pulaski 1090

VIETOS ŽINIOS

Nušautas Policmanas, Kaipo Būtlegerių Vado Šaulys

Mirdamas Šaukėsi Kunigo

Dvi būtlegerių šaikos priėjo prie ginkluoto mūšio, kuriame liko nukautas policmanas Daniel J. Maloney. Jis tarnavo, kaipo šaulys vienos iš tų dviejų gengių, Brooklyno dalyje, vadinamoje Bay Ridge.

Eidamas iš tarnybos namo, policijos seržantas Charles McGarity, pamatė ir pažino policmaną Maloney bešaudant, ir liepė jam ir kitiems šaudytojams sustot. Maloney leidosi bėgt, o seržantas MacGarity jį vytis. Įbėgęs į vienų namų koridorių, Maloney šovė į seržantą, bet nepataikė; o seržantas, atsakydamas, vienu šūviu pervėrė Maloney'ui plaučius ir paguldė jį ant vietos. Paskutiniai Maloney'o žodžiai buvo: "Dieve susimylėk ant mano dūšios. Susimildamas, pašauk man kunigą!" Su tais žodžiais ant lūpų ir mirė "tvarkdarys" Maloney. Apart vieno revolverio rankoje, pas jį rado dar tris kišeniuose.

Tame susikirtime Maloney ypač taikėsi nušaut Thomą Kilduffą (kuris kitaip dar vadinosi Conneliu), tarnaudamas kitam būtlegerių šaikos galvai, C. R. Higginsui.

Susipyko del Biznio

Higgins turėjo vieną iš smarkiausių būtlegeriškų laivukų vardu "Cigaret," o Kilduff—taipgi gerą ir greitą laivuką "Betsy." Tais laivukais jie paimdavo alkoholį nuo toliau jūroje stovinčių laivų, atvežusių degtinės iš Europos bei Kanados.

Tūlą laiką jiedu buvo geri draugai; biznio netrūko nei vienam nei kitam. Bet Kilduff (arba Connell) buvo darbštesnis ir apsukresnis ir savo pelnais pradėjo viršyt Higginsą. Iš pavydo kilo nesutikimai. Higginsas pasiryžo nudėt Kilduffą. Bet kad geriau prisitaikyt, tai paskutinėmis dienomis Higginsas vėl pradėjo rodyt neva draugiškumą Kilduffui ir bendrai su juom gert.

Po vienai tokiai gėrimo puotai, kurioje dalyvavo abudu būtlegerių galvos su savo draugais, ištvirkusiomis mergomis ir ginkluotais mušeikomis, tai ir ištiko kalbamoji kova, ties alkoholine Owls Head užeiga, Bay Ridge ir 3rd Ave., Brooklyne.

Antras Policmanas Mūšyje

Apart kitų šaudytojų iš Higginso pusės darbavosi ir ex-policmanas John McCarthy, kuris dar nesuimtas.

Mūšyje tapo paleista bent 80 šūvių, kuriais sužeista net du pašaliniai žmonės.

Buvo Kriminalistai

Būtlegerių karaliai Higgins ir Kilduff areštuoti; suimtas ir tūlas "sportas" Paul Eckert. Higginsas pirmiau buvo areštuotas devyniais atvejais už įvairius primetamus kriminalius darbus, bet kiekvieną kartą išsipirkdavo; Kilduff ir Paul Eckert yra sėdėję kalėjime už kriminalius nusikaltimus.

Šiame susidūrime, kaip matome, tiesioginiai dalyvavo du policmanai.

Policijos Suokalbiai su Būtlegeriais

Tardydamas šį nuotikį, apskrities prokuroras-padėjėjas Barshey sako gavęs platesnių žinių apie policijos veikimą išvien su būtlegeriais. Esą įvalias tokių policmanų, kurie ir miestui "tarnauja" ir būtlegeryste užsiima.

Higgins ir Kilduffo būtlegerystės biznio centras buvo Fort Hamilton apielinkėj, Brooklyne.

Džip.

Pirmas Nuteisimas sulig Jones Įstatymo

Nuteisdamas Ernestą Dougallą trims mėnesiams kalėjimo už pardavimą poros stikliukų degtinės, federalis teisėjas, Fr. J. Coleman, New Yorke, paaiškino, kad mažą bausmę jam skiria, kaipo bartenderiui. Bet du teismo laukiantieji smuklių savininkai galėsią gaut po šešis mėnesius. Teisėjas, be to, pareiškė, kad jis nepritaria tokiam skaudžiam įstatymui, kaip Jones'o, bet kadangi tai yra šalies įstatymas, tai esąs priverstas jį vykdyti. Pagaliau, teisėjas pasakė, kad nebausiąs tų, kurie nešis "pantukę" sau įsigert arba bus areštuoti už išsigėrimą.

Nereikėsią Elektros Šviesos

Profesorius E. Newton Harvey, iš Princetono universiteto, prakalboj Cooper Union svetainėj, pranašavo, kad ateityje nereikėsią elektros nei gazo delei kambarių apšvietimo. Esą daroma bandymai, kaip išskirt iš proteino (mėsos, kiaušinių ir kt.) medžiagą, vadinamą "luciferinu." Toji medžiaga, girdi, šviestų "amžinai." Būtų panašios rūšies šviesa, kaip kad išduoda vadinami jonvabaliai arba šviesvabaliai.

Dentistas Išmokėjo $20,000 Bobai už 'Širdies Sulaužymą'

Madingas Fifth Ave., N. Y., dentistas, Fred E. Smith, išmokėjo $20,000 senyvai našlei Lilijai Bauerienei. Tuom užsibaigė byla, kurią Bauerienė buvo užvedus prieš dentistą, reikalaudama iš jo $250,000 už tai, kad jis jau dvidešimts metų kaip žadąs su ja apsivest, bet prižado nepildąs.

Išvogė $129,000, Prašvilpė Ir Cipėn Papuolė

Nors anglas Wm. H. Pilkingtonas, 29 metų amžiaus, buvo netaip senai pasivogęs $129,000 iš Joshua Hoyl medvilnės kompanijos, kuriai jis tarnavo, tačiaus areštuojant pas jį nieko nerado. Savo bute jis teturėjo tiktai vienai dienai maisto ir nei cento pinigų: viską buvo greitai prašvilpęs. Teisėjas Rosalsky New Yorke pasiuntė jį į kalėjimą dviem ir pusei metų iki 6 metų.

(Daugiau New Yorko žinių 5-tam Puslapyj)

PARENGIMAI IR SUSIRINKIMAI

A. L. D. L. D. 185 Kuopos Nariams

Kovo 21 d., 8 val. vakare, svetainėj 218 Van Siclen Ave., E. New Yorke, įvyks A. L. D. L. D. 185 kuopos mėnesinis susirinkimas. Visi nariai ir narės atsilankykite, nes turime daug svarbių reikalų. Atsiveskite ir pašalinių.

Po susirinkimui bus trumpa paskaitėlė temoj: "Ar vieliory ba buvo prarijus pranašą Jonošių ar Jonošius vieliorybą?"

Komitetas.
(67-8)

PRAKALBOS—KLAUSIMAI—DISKUSIJOS

Rengia Sveikatos Kultūros Draugija, **Ketverge, 21 d. kovo (March), 1927. Kalbės Dr. Robert Anderson, J. Svirskis ir kiti.** Tema: Natūralio Gyvenimo Filozofija.

Atsilankykite patys del savo naudos, nes gausite veltui labai naudingus pamokinimus. Įvyks "Laisvės" svetainėje, 46 Ten Eyck St., Brooklyn, N. Y. Pradžia 8-tą val. vakare.
66-68

GRAŽIAUSIAS, MARGIAUSIAS, DIDŽIAUSIAS PAVASARINIS

KONCERTAS

RENGIAMAS TARPTAUTINIO DARBININKŲ APSIGYNIMO 17-TOS KUOPOS

Įvyks Ateinantį Nedėldienį, 24 Kovo-March

LABOR LYCEUM SVETAINEJE
949 Willoughby Ave., Brooklyn, N. Y.

Pradžia 3:30 val. po pietų — Durys atsidaro 3 val.

Rusų Chekhoff Stygų Orkestra, susidedanti iš 25 muzikantų-artistų su šokiku Efimoffu

Vadovybėje gabiojo kanklinės muzikos vado P. La Sotos, ši brolių rusų orkestra paskambins visą eilę lipšniausių, jausmus glostančių bei energiją kurstančių melodijų. Kai kurioms iš tų melodijų bus pritariama įdomiais rusiškais šokiais. Be kitko, orkestra skambins ir Internacionalą, bet ypatingu būdu; bus taip sutaisyta, kad įvairūs skaitlingi choristai ir publika pritars muzikai savo dainavimu. Rusų orkestros nariai yra karštos, jaunos darbininkiškos dvasios vyrai.

Toliau jie skambins, kas seka: Ukrainų melodijų mišinys; Uchnem; Polianka; Atsiminimas apie Gatčiną; Kaimiečių Choras iš operos "Igor"; Juodos Akys; Rinkinys mišrių rusiškų melodijų, ir t. t.

Vienas iš maloniausių programos dalių bus **Finų Darbininkų Choro dainos;** čia išgirsime liaudiškų Finijos dainų, primenančių lietuviškus motyvus; taipgi klasiškų ir darbininkiškų dainų.

Vokiečių Bučerių Unijos Choras, vadovaujamas profesoriaus Gustavo T. Heil'o, griausmingai trauks "Fruehligszeit" (Pavasarį), "Das Stille Tal" (Ramusis Klonis) ir kt.

Finų Atletų Kliubas rodys dailiškas gimnastikas ir gyvąsias stovylas. Dainuos **Aido ir Lyros Chorai, K. Menkeliūniūtė, F. Stankūnas;** smuiku gries **V. Zaveckas;** pianu akompanuos **A. Retikevičiūtė.**

Kas tik, būdamas arčiau prie Rengimo Komisijos, matė programą visame jos pilnume, stebėjosi, kad toks nepaprastas, meniškomis spėkomis taip gausingas gali būt rengiamas lietuviškos Tarptautinio Darbininkų Apsigynimo kuopos. Nes atrodo, kaip koks didis nacionalis koncertas, skiriamas ne tik Brooklyno ir New Yorko kolonijai, bet ir visų rytinių ir kitų valstijų lietuvių darbininkiškai publikai. Nors, kai žinoma, šiame koncerte turėsime publikos ne tik iš lietuvių, bet ir iš rusų, vokiečių, amerikonų, finų, žydų ir kitų, kurių spaudoje taipgi koncertas garsinamas.

PO KONCERTO ŠOKIAI—RETIKEVIČIŲ ORKESTRA

Įžanga $1.00 ir 75 centai — **Į šokius nuo 7 val.—50 centų**

Šis koncertas rengiamas grynai tiesioginei naudai darbininkiškų kalinių ir kenčiančių už savo klasės reikalus mūsų kovotojų. Todel kiekvienas darbininkas turi laikyt sau pareiga atsilankyt į šį tikrai nepaprastą parengimą.

PRANEŠIMAI IŠ KITUR

DETROIT, MICH.

T. D. A. L. S. 46-tos kuopos susirinkimas bus nedėlioj, 24 kovo, Draugijų svetainėj, 24 ir Michigan Ave., 10-tą val. ryte. Visi nariai ateikit, yra svarbių reikalų.

Sekr. **J. F. Bacevičius.**
(68-69)

PHILADELPHIA, PA.

A. L. D. L. D. 141 kuopos susirinkimas bus nedėlioj, 24 kovo, Liet. Tautiškoj Svetainėj, 11 val. ryte. Visi nariai ateikit. **Komitetas.**

PHILADELPHIA, PA.

Pranešame visiems Ateities Žiedo V. D. nariams, kad neturėsime jokios mokyklos iki po velykų, balandžio 7. Tą dieną, tai yra balandžio 7 bus susirinkimas, 1 val. po pietų. Sykiu turėsime ir dainų pamoką. Visi įsitėmykit ir atsilankykit.

Komitetas.
(68-69)

BRIDGEPORT, CONN.

A. L. D. L. D. 63-čios kuopos susirinkimas bus nedėlioj, 24 d. kovo, Liet. Jaunų Vyrų svetainėj, 407 Lafayette St. Pradžia 10 val. ryte. Visi nariai ateikit ir atsiimkit naują knygą "Karų ir Revoliucijų Gadynė." Taipgi pasirūpinkit užsimokėti už šiuos metus.

Sekr. **M. Kairis.**
(68-69)

DETROIT, MICH.

Aido Choro Nariams

Iš priežasties debatų, kurie įvyks nedėlioj, 24 d. kovo, Aido Choro susirinkimas yra nukeliamas iš 24 d. kovo į 31 d. kovo, t. y. Aido Choro susirinkimas bus nedėlioj, 31 d. kovo mėn., 1929 m. Pradžia 3-čią val. po pietų, tuojaus po dainų pamokų. Visi choro nariai-rės dalyvaukit dainų pamokose ir choro susirinkime, nes yra labai daug naujų reikalų-reikalėlių.

Mikas, Aido Choro Fin. Sekr.

WORCESTER, MASS.

Labai svarbus A. L. D. L. D. 11-tos kuopos susiinkimas bus nedėlioj, 24 d. kovo, Lietuvių svetainėj, 29 Endicott St., 10:30 val. ryte. Draugai ir draugės, visi dalyvaukit šiame susirinkime, nes turime labai svarbių reikalų aptarti. Taipgi gausit naują knygą "Karų ir Revoliucijų Gadynė." Beto, visi sugrąžinkite knygutes, kurias buvote paėmę platinimui. Tą pačią dieną, po pietų bus svarbi prelekcija d. A. Taraškos.

Sekr. **J. Karazija.**
67-68

WILKES-BARRE, PA.

Bendro Komiteto A. L. D. L. D. 12-to Apskričio ir L. D. S. A. 4-to Rajono susirinkimas bus nedėlioj, 24 d. kovo, po num. 206 S. Main St., Wilkes-Barre, Pa. Pradžia 2-rą val. po pietų. Kurie esate tame komitete, malonėkit dalyvauti. Jeigu kurie negautumėt laiškų, tai įsitėmykit šį pranešimą ir atsilankykit.

Sekr. **J. V. Stanislovaitis.**
(67-68)

REIKALAVIMAI

REIKALINGAS šoferis išvežiojimui duonos. Nuolatinis darbas. Atsišaukite tuojau.—Scholes Baking Co., 10 Scholes St., Brooklyn, N. Y.
68-70

KAM REIKALINGAS KARPENDERIS?

Mes budavojame naujus namus, taisom senus, visokį darbą atliekame gerai ir pigiai. Taipgi taisome stogus ir uždedame naujus. Reikalaujant greit pribūname.—J. S., 114 Union Ave., Brooklyn, N. Y., Tel., Stagg 0452.
(44-68)

IŠRANDAVOJIMAI

TAI TAS, KO JUMS REIKIA

PASIRANDAVOJA fornišiuoti kambariai ant dienos, savaitės arba mėnesio; gali randavoti vienas arba du draugai, atskiri įėjimai, gražiai ištaisyti. Galima ir pietus pagaminti nedėliomis, jei kas norės, tik turi išanksto užsisakyti.

G. M. KANTON
3481 Third Ave., arti 168th St.
Pirmas Floras, BRONX, N. Y.

PARDAVIMAI

DIDELIS BARGENAS

162 West Street, parsiduoda trijų šeimynų namas, nešantis randos $660 į metus. Atiduoda už $3,400, kuomet tikra vertė $4,500. Įmokėt $1,000. Kreipkitės: MISS GORHAM, 887 Manhattan Ave., Brooklyn, N. P.
(68-73)

PARSIDUODA Saldainių, Ice Creamo ir Stationery štoras. Senas biznis. Kaina prieinama. Sąlygos vietoje. 114 Union Ave., Brooklyn, N. P., kampas Maujer St.
68-75

PIGIAI PARSIDUODA grocernė ir delikatessen, biznis išdirbtas per ilgus metus. Priežastis pardavimo—savininkas turi išvažiuoti į kitą miestą. Pigiai parduosiu greitam pirkėjui. 235 Leonard St., Cor. Powers St., Brooklyn, N. Y. 67-70

PARSIDUODA gerai įtaisyta grosernė ir delikatesen krautuvė, geroj biznio vietoj, apgyventa įvairių tautų. Parduodu todel, kad turiu du bizniu. Kreipkitės po No. 906 Metropolitan Ave., Brooklyn, N. Y.
(64—69)

PARSIDUODA 18 kambarių mūrinis namas su visais moderniniais įtaisymais už visai žemą kainą, nes savininkas del svarbios priežasties turi greit parduoti. 398 So. 3rd St., Brooklyn, N. Y.

PARSIDUODA DIDELĖ FARMA

152 akrai žemės, 100 suvirš dirbamos žemės. Stuba 7-nių kambarių, vanduo stuboj, taipgi rakandai ir kiti reikalingi budinkai, kaip tai gyvuliam ir javam sudėti. 4 arkliai, 8 melžiamos karvės, 1 bulius, 2 telyčios, 6 kiaulės ir 150 vištų. Taipgi visa reikalinga mašinerija del apdirbimo žemės. Taipgi ir automobilius. Parsiduoda labai pigiai, tik $10,500, reikia įnešti $4,500, likusieji ant lengvo išmokėjimo. Farma labai puikioj vietoj, 2 mylios nuo stoties ir miestelio, Hampton, N. J. Kreipkitės prie savininko. A. Staniulis, Box 14, Hampton, N. J., arba V. K. Sheralis, 120 So. Park St., Elizabeth, N. J.
(58-68)

PARSIDUODA ČEVERYKŲ KRAUTUVĖ

Gera proga pirkti gerai įdirbtą biznį per daug metų, geroj vietoj ant Main gatvės. Pardavimo priežastis—moters mirtis; noriu važiuoti Lietuvon. Nepatyrusiam to biznio, aš kokį mėnesį pamokinsiu. Jeigu iš toliau atvažiavęs nupirktų ir forničiaus neturėtų, tai ir forničių galės gauti del 4 kambarių. Kreipkitės sekamu adresu:

THE MODEL SHOE STORE
111 Main St., Hudson, Mass.
arba FRANK JOCAS
27 Water St., Hudson, Mass.
(45-69)

Naudokitės Proga

Parsiduoda auksinių daiktų krautuvė, su visais įrengimais ir patogumais del biznio. Ypatiškai arba laiškais kreipkitės:

L. ZUKAS
306 Ovington Ave., Brooklyn, N. Y.
(68-70)

PARSIDUODA rakandai dviejų fornišiotų namų. Vienas namas su 36 kambariais, kitas su 28 kambariais. Galima padaryt gražaus pelno. Parsiduoda iš priežasties šeimyniškų nesutikimų. Kreipkitės po No. 288 Ave A, kampas 18th St., New York, N. Y.
(64—69)

PARSIDUODA restoranas arba reikalingas partneris. Biznis išdirbtas, geroj vietoj, prie dirbtuvių. Kreipkitės po No. 145 Thames St., Brooklyn, N. Y.
(67-70)

Tel. Foxcroft 8523
SHELLAN MUSIC ACADEMY
Mokiname Piano, Balso ir Muzikos Teorijos
L. Bernice Šaliniūtė
Vadovė
411 Evergreen Avenue
(Gates Ave. Stotis)
BROOKLYN, N. Y.

J. KENTS
Barber Shop
209 East Westfield Avenue
Roselle Park, N. J.

Del vyrų, moterų ir vaikų plaukai apkerpama gražiai, nes daug metų patyrimą turiu šiame amate. Taipgi galite gauti visokių reikalingų tonikų del sulaikymo plaukų nuo slinkimo.

J. KENTRUS, Savininkas
(59-82)

JUNIPER 7646
RALPH KRUCH FOTOGRAFAS
65-23 GRAND AVENUE
MASPETH, N. Y.

LIETUVIŲ VALGYKLA

Visokių Rūšių Šviežus Valgiai, Gaminami Lietuvišku ir Amerikonišku Stilium

Pavalgius čia malonu būti, pasišnekučiuoti su kitais, arba ramiai pasiskaityti.—Sykį atsilankę, persitikrinsit.—Pabandykit!

Lorimer Restaurant

J. MARČIUKIENĖ
Savininkė
417 Lorimer Street ("Laisvės" Name), Brooklyn, N. Y.

MALONAUS PASIMATYMO UŽEIGA

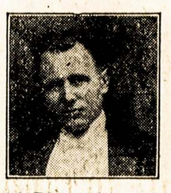

Jūs pažįstate mus, mes pažįstame jus, bet jau senai matėmėsi. Būtų linksma pasimatyti.

Kurie dar nepažįstate mūsų, tai del pažinties užeikite, o būsite maloniai priimti.

J. IR O. VAIGINIS
214 Perry Avenue, Maspeth, N. Y.

Kundroto Tikri Lietuviški Vaistai!

Kiekvienas iš mūsų gerai žino, kokią didelę vertę Lietuvoje turi visokios mūsų vientaučių vartojamos žolės, šaknys ir kitokie naminiai vaistai. Mūsų žmonės taip pigiais naminiais vaistais gydo beveik kiekvieną ligą. Žinodamas tą ir norėdamas mūsų vientaučiams kuogeriausiai patarnauti, pargabenau iš Lietuvos įvairiausių tikrai lietuviškų žolių, šaknų ir kitokių žinomų gydančių vaistų, tarpe kurių ir žemiau paduotus. Galima gauti už 25c, 50c, 75c, $1.00 ir daugiau.

Apynių	Grybelių	Lelijų šaknų
Aviečių uogų	Gvazdikėlių	Rūtų
Anižių sėklukių	Imblero šaknų	Rožių
Brolelių	Juodšaknių	Remunėlių
Bernardinų	Kadugio uogų	Seneso plokščiukių
Bezdų žiedų	Kaštavolų	Šalavijų
Badijonų	Kmynų	Seneso lapelių
Čepronėlių	Liepos žiedų	Šafronų
Čobrių	Lisnikų	Trijų devynerių
Čyščių	Mėtelių	Traukžolių
Dobilų	Medetkų	Totorkų šaknų
Daržų našlelių	Mėlynių uogų	Turkiškų pipirų
Devinmečių durnropių	Našlelių	Pinavijų šaknų
Dzingelių	Puplaiškių	Trūkžolių
Dagilių	Parušanijos ir	Valerijono šaknų
Debesilų	daugybę kt.	Šalmėčių
Garstyčių		

Kiekvienas, žinodamas savo prigimtoj kalboj apie kokią lietuvišką gydančią žolę arba vaistą, tegul tuojaus kreipiasi arba parašo į mane, o aš visados kuogreičiausiai išpildysiu jo reikalavimą.

PETRAS KUNDROTA

Ph. G., Vaistininkas
229 Bedord Avenue — **Brooklyn, N. Y.**

LIETUVIŠKOS TREJOS DEVYNERIOS 75 CENTAI

Phone: Greenpoint 2017, 2360, 3514.