Pirmas Lietuvių Darbininkų Dienraštis
Išeina Kasdien, Apart Nedėldienių

LAISVĖ

LITHUANIAN DAILY

Darbininkai Visų Šalių, Vienykitės! Jūs Nieko Nepralaimėsit, Tik Retežius, o Išlaimėsit Pasaulį!

No. 137 | Telephone, Stagg 3878 | Brooklyn, N. Y., Antradienis, Birželio (June), 11, 1929 | Pavienio Numerio Kaina 4c | Metai XIX, Dienraščio XI

KRISLAI

A. L. D. L. D. Kuopų Veikėjai Prie Darbo. Siuntimas Knygų Užsienin. Lietuva ir Sovietų Sąjunga. Organizavimas A. P. L. A. Kuopų.

Rašo *A. Matulevičius*, A.L.D.L.D. Centro Knygius

Šių metų A. L. D. L. D. pirmutinė knyga bus pradedama siuntinėti su pradžia sekamos savaitės. Centro komitetas iš savo pusės dirbo, kiek tik aplinkybės leido, kad tik nariai knygas gautų anksčiau, kaip galima, ir šiais metais nariai gaus anksčiausiai. Bet kaip su kuopomis ir kuopų nariais? Ar visi rūpinamės pasimokėjimu narių duoklių? Kuopų veikėjai, visi prie darbo, kad šiais metais pasimokėjimas duoklių nenusivilktų taip toli, kaip kitais metais.

Nesenai teko lankytis Pittsburgho apielinkėj. Viena draugė priėjus sako: "Mūsų kuopa turi pusėtinai atlikusių knygų, ir mes norėtume jas pasiųsti į Argentiną ar Kanadą. Bet mes norėtume, kad jie aplaikę knygas pasimokėtų pasiuntimo iškaščius." Nuo savęs turiu štai ką pasakyti. Draugai, jeigu kurie turite atliekamų knygų ir manote jas pasiųsti į užsienį tiems mūsų broliams, kurie neturi grašio, turėtumėt pamokėti ir pasiuntimo iškaščius. Dalykas tame, kad užsienio valdžios, ypatingai Kanados, reikalauja mokėti muitus. Kanadoje, nepaisant, kad siuntėjai nustato žemą knygų kainą, valdžia ryšulį atriša ir pagal vertę knygos nustato jai kainą. Ir jeigu siuntėjai nori jas atsiimti, turi pamokėti tiek, kiek valdžia nustato. Jeigu priėmėjai turėtų pasimokėti ir persiuntimo iškaščius, tai jiems knygos jau nebūtų auka, bet pirktos.

Į Kanadą geriausia siųsti knygas mažais ryšuliukais po 4 svarus ir 6 unicijas. Nuo svaro reikia mokėti po 14 centų. Žinoma, galima siųsti iki 15 svarų viename ryšulyje, bet jau čia susiduri su įvairiais keblumais pašte. Viena, kad reikalauja įvairių formališkumų, išpildymo tam tikros blankos, nustatymo knygų kainos ir t. t. Ir jeigu tik būna koks trūkumas, grąžina atgal.

Į Argentiną lengvesnės sąlygos persiuntimui. Lengvesnės todel, kad galima siusti iki 8 svarų viename ryšulyj, ir tik 8 centai nuo svaro reikia mokėti. I Sovietų Rusiia taip pat, kaip ir į Kanadą reikia mokėti po 14 centų nuo svaro. Bet neteko patirti, ar reikalaujama muitų.

Apskričių pusmetinės konferencijos įvyksta šį bei kitą mėnesį. Tose konferencijose turi būt sužiūrėta kuopos, kuriose turėtų būti didesnis mūsų judėjimas, ir kolonijos, kur būtų galima naujos kuopos suorganizuoti. Tankiai apskričių konferencijose pakeliama klausimas apie knygų siuntimą į užsienį. Ir draugai, jeigu siunčiate, turite surasti būdus, kad padarius grašio pamokėti persiuntimo iškaščius.

Sovietų Rusijoje bažnyčia atskirta nuo valstybės. Tačiaus, religijos turi, mano manymu, daug laisvės. Paimkime, kad ir mūsų "šventą" Lietuvą. Ten bolševikiškos minties žodžiui laisvės visiškai nėra, ir už išsireiškimą, neprielankų kunigijai, gręsia kalėjimas. Bet tų bolševikų "barbarų" valdomoje šalyje kunigija laisvai veikia.

Augščiausios Prieglaudos Lietuvių Amerikoje kuopos turėtų įsikurti sekamose vietose New Yorko apielinkėj: Yonkers, Cliffside, N. J.; Paterson, N. J.; Harrison ir Linden, N. J.; nebūtų pro šalį ir Great Necke, N. Y. Šiose kolonijose yra lietuvių, kurie del vienokių ar kitokių dalykų nepriklauso prie tose kolonijose gyvuojančių organizacijų. Ištikus nelaimei, kiekvienam pašelpa reikalinga. Šios organizacijos dirva turi būt plečiama. Rytinėse valstijose minimos organizacijos kuopų mažai randasi.

Teisybė, Penn. valstijoje kuopų yra pusėtinai. Paėmus Conn valstiją, kur irgi gyvena tirštai lietuvių, per šį metą turėtų įsikurti skaitlingos kuopos.

Radekas Sugrįžo Maskvon

MASKVA. — Pranešama, kad Karolis Radekas, vienas iš Trockio opozicijos vadų, sugrįžo į Maskvą birželio 4 d. Sakoma, jis padavė prašymą Komunistų Partijai, kad jį priimtų atgal į Partiją. Dar nežinoma, ar jis bus priimtas Partijon, ar ne.

Fordas Numato Didelį Marketą Sovietų Sąjungoje

ATLANTIC CITY. — Henry Fordas, čia dalyvaudamas National Electric Light Association konvencijoj, pareiškė, kad numatoma su Sovietų Sąjunga didelė prekyba. Jis sakė, kad jo kompanija pagelbėsianti industrializuoti Sovietų Sąjungą.

S. S. S. R. Klaipėdos Krašte Perka Arklius

KLAIPĖDA. — Nesenai į Klaipėdą atvyko tam tikra S. S. S. R. komisiją, į kurią įeina S. S. S. R. prekybos atstovas, veterinorius gydytojas ir ekspertas. Jie atvyko užpirkti 200 arklių. Ligšiol supirkta 75 arkliai. Pirma 48 supirktųjų arklių partija jau išsiųsta Rusijon.

Reikalauja $5,000 už Pabučiavimą Prieš Jos Norą

WAUKEGAN, Ill.—Moteris Anna Hay užvedė bylą prieš John Elliott, reikalaudama, kad jis jai užmokėtų $5,000 už tai, kad jis ją pabučiavo per spėką.

Persišovė Mūnšainierius

HOQUIAM, Wash.—Kuomet blaivybės agentai užpuolė jo namą, surado mūnšaino. Edward Loff paleido tris šūvius į blaivybės agentus, o paskui paleido kulką sau į galva. Jis save mirtinai susižeidė.

Washington. — Pranešama, kad popiežius nuskyrė kunigą Edmund A. Walsh, klerikalų Georgetown Universiteto vice-prezidentą, atstovu Meksikon vesti derybas tarp Meksikos valdžios ir klerikalų.

SOVIETŲ SĄJUNGOJ

Vaikų Darželiai Darbininkų Vaikams

Sveikatos apsaugos organai rūpinasi aptarnauti vaikų darželiais bernų žmonas ir ž. ū. darbininkes. Vaikų darželiai bus steigiami prie kolektyvių ir sovietų ūkių. Stambiuose grūdų sovchozuose bus įsteigti lauko vaikų darželiai lauko darbymetės laiku. Bernų žmonu vaikai bus priimami į darželius pirmoj eilėj.

Švedijos Lakūnai Buvo Priversti Nusileisti

REYKJAVIK, Iceland. — Švedijos lakūnai, kurie sekmadienį išlėkė orlaiviu į kelionę per Atlantiką, sugedus gazolino tankos dūdoms, buvo priversti tą pačią dieną kaip 10:30 val. vakaro, nusileisti, vos tik pasiekus Iceland kraštą. Jie nusileido Skaptaros, už 165 mylių nuo čia.

Nusileidžiant orlaivis nesugadinta. Nusileido ant vandens prie tavorinio laivo, iš kurio buvo iškraunama tavorai Skaptaros prieplaukoj.

Tuojaus pasiųsta Danijos ginkluotas laivas su mechanikais pagelbėti lakūnams.

Lakūnai planuoja tęsti kelionę į New Yorką.

MacDonald Planuoja Atvykti Į Jungtines Valstijas

LONDONAS. — Iš patikimų šaltinių sužinota, kad premjeras MacDonaldas planuoja netrukus atvykti į Jungtines Valstijas pasitarti su prezidentu Hooveriu del įsteigimo artimesnių santikių tarp Anglijos ir Amerikos imperialistų. Mat, dabar tarp abiejų imperialistinių šalių santikiai vis labiau ir labiau blogėja.

Reakcionieriai Prašalino Calhoun iš Brookwood Kolegijos

NEW YORK. — Reakcionieriai Brookwood Darbo Kolegijoj, Katonah, N. Y., prašalino iš mokytojo vietos Dr. Arthur W. Calhoun už jo tariamus komunistinius palinkimus.

Nesenai Darbo Federacijos vadai pasmerkė visą kolegiją, kaipo "komunistinę" ir atsisakė ją remti.

Sudegė Moteris

SOUTH ORANGE, N. J. —Čia ištikus gaisrui jos namuose, sudegė moteris Margaret Casterton, 23 metų amžiaus. Kaimynai išgelbėjo jos vyrą ir du vaikučius.

Kunigo Olšausko Byla Prasidės Rugpjūčio Mėnesį

KAUNAS. — Pranešama, kad kunigo Olšausko byla prasidės rugpjūčio mėnesį. Bus vedama prie uždarų durų.

Kunigas Olšauskas yra kaltinamas žmogžudystėj. Jis nužudė savo mylimąją.

Žmonės Miršta iš Bado

KAUNAS. — Įvairiose vietose Lietuvoj žmonės miršta iš bado. Tryškiuose iš bado jau numirė keletas asmenų. Šiomis dienomis numirė iš bado tūlas Minzelis.

Pasikorė Kareivis

Iš Alvito gauta žinia, kad Alvito valsčiuj, Osijos miškelyj pasikorė 4 artilerijos pulko kareivis Šeplinskas. Korimosi priežastis tiriama.

Kova prieš Suokalbingą Pasikėsinimą Apkaltinti Gastonijos Streikierius Žmogžudystėje

Policija Užpuolė Darbininkų Mitingą ir Areštavo Dešimts

BETHLEHEM, Pa. — Šeštadienį Bethlehem Pliено Kompanijos detektyvas Schweitzer, vadovaudamas šerifus ir policistus, užpuolė Tarptautinio Darbininkų Apsigynimo mitingą, surengtą ant gatvės. Apsparde moteris ir vaikus ir suareštavo dešimts darbininkų.

Policija mitingą užpuolė, kuomet pradėjo kalbėti Komunistų Partijos organizatorius H. Benjamin iš Philadelphijos.

Suareštuoti visi tapo nugabenti į kalėjimą. Tapo apkaltinti "betvarkės kėlime" ir nubausti užsimokėti po $25 arba atsėdėti po 30 dienų kalėjime. Visi atsisakė mokėti bausmę. Jie padavė apeliaciją prieš kalėjimo bausmę.

Buvęs Negras Vergas Paliko Savo Poniai $2,000

MIDDLETOWN, Conn.—George Washington, buvęs negras vergas, paliko savo viso gyvenimo uždarbį ($2,000) savo buvusiai poniai, Cornelia Wetmore, 99 metų amžiaus. Jis jos šeimynoj tarnavo suvirš 70 metų.

Sovietų Motorinės Rogės Gali Važiuoti 110 Mylių į Valandą

MASKVA. — Sovietų inžinieriai pagamino naujas motorines roges, kuriomis galima sniegu važiuoti iki 110 mylių į valandą. Rogės varomos galingų orlaivinių inžinu ir propelerių.

Didžiausios tos rūšies rogės pagamintos varomos devyniu cilinderių motoro; gali gabenti šešis asmenis.

Išplaukė iš Alaskos 16 Pėdų Laiveliu Į New Yorką

SEWARD, Alaska. — Albert Voight, vokietys, penktadienio vakarą išplaukė iš čia 16 pėdų ilgumo laiveliu į New Yorką. Jis tikisi padaryti 6,700 mylių kelionę į šešis mėnesius. Neturi jokių navigacijos instrumentų.

Sūnus Nužudė Tėvą

Iš Rokiškio gauta žinia, kad gegužės 20 d. Kurkliškio vienkiemyj, Rokiškio valsčiuj rastas Jono Kriukelio lavonas. Jis gyveno to paties valsčiaus Didėjos kaime. Nustatyta, kad jį nužudė jo sūnus Tadas Kriukelis. Sūnų policija suėmė ir tardo.

Liudininkai Pasakoja, Kad Policija Pirma Pradėjo Šaudyti į Streikierius

Organizuojama Komitetas Gynimui 60 Suareštuotų Streikierių; Policija Brutališkai Užpuolė Streikierius

GASTONIA, N. C.—Kurie savo akimis čia matė policijos užpuolimą ant streikierių, pereitą penktadienį, pareiškė Tarptautinio Darbininkų Apsigynimo atstovams, jog jie matė, kaip policijos viršininkas Aderholt pirma pradėjo šaudyti į streikierius. Jis paleido pirmutinį šūvį į minią streikierių be jokio persergėjimo; kiti policistai ir šerifai jį pasekė. (Aderholt tapo peršautas ir numirė nuo sužeidimo).

United Press korespondentas Gastonijoj praneša, kad George Moore, Gastonijos apskričio specialiai paskirtas šerifas,tapo pavojingai sužeistas sekmadienį po pietų, kuomet laike laidotuvių policijos viršininko Aderholt keli šerifai vijosi streikierį ir šovė į jį. United Press praneša: "Manoma, kad Moore per nelaimę tapo peršautas kito šerifo."

Sekmadienį čia pribuvo Juliet Stuart Poyntz, sekretorė Tarptautinio Darbininkų Apsigynimo. Ji telefonu suteike sekamą pranešimą:

"Organizuojama Tarptautinio Darbininkų Apsigynimo vietos komitetas gynimui Gastonijos streikierių.

"Apsigynimas tuojaus pradės plačią visoj šalyj kampaniją, kad sumobilizuoti darbininkus į kovą prieš pradėjimą rengti kitą istorinį suokalbį prieš kovojančius darbininkus. Tas bandymas legaliai nužudyti streikierius naudojant teismus, kaipo pasekmė provokacinės darbdavių agentų atakos, sutiks didelį pasipriešinimą."

Alfred Wagenknecht, sekretorius Darbininkų Tarptautinės Pašelpos, atvyko čia asmeniniai į darbuotis, kad atsteigti streikierių šelpimo darbą, kurį sutrukdė policijos ataka ant streikierių kolonijos. Streikierių šėtros ir unijos raštinė apsupta ginkluotų šerifų. Gastonijos policija suareštavo kiekvieną asmenį, kuris tik darbavosi šelpime streikierių.

Policija Kaltinama Žmogžudiškoj Atakoj ant Streikierių

Vadai Nacionalės Tekstilės Darbininkų Unijos ir tos unijos vietos lokalo bendrai su Wagenknecht ir Poyntz kaltina policiją žmogžudiškoj atakoj sekamam pareiškime:

"Šešiasdešimts streikierių, įskaitant Nacionalės Tekstilės Darbininkų Unijos, Darbininkų Tarptautinės Pašelpos ir Tarptautinio Darbininkų Apsigynimo veikėjus, uždaryta trijuose kalėjimuose Gastonijoj ir apielinkėj, ir manoma, kad jų tardymas prasidės antradienį. Jie bus kaltinami žmogžudystėj. Jų teismo gal nebus, nes visi dirbtuvių savininkų laikraščiai šaukia už jų nulynčiavimą.

"Fred E. Beal, unijos organizatorius, tapo suareštuotas, kuomet jis buvo South Carolina valstijoj unijos reikalais, ir kur jis laikomas, niekas nežino. Jis gali būt nulynčiuotas bile laiku, nes bosai labai bjauriai pasipiktinę ant streiko vadų del šio kovingo streiko.

"Nei kiek negalima pasitikėti darbdavių laikraščių rašymams, kad kas nors būtu prisipažinęs šovime į šerifus ar policiją.

Streikierių Demonstracija

"Vakare prie šėtrų streikieriai suorganizavo pikieto demonstraciją. Mitinge darbdavių provokatoriai pradėjo kelti suirutę, mėtydami kiaušinius į Vera Bush, unijos organizatorę, ir akmenis į Fred Beal. Bet kitaip mitingas buvo ramus, ir pikietuotojai pradėjo maršuoti linkui Loray dirbtuviu iššaukti iš darbo streiklaužius. Kelios dienos pirma to tokios demonstracijos buvo surengtos ir tuo būdu nemažai streiklaužių tapo išvesta iš dirbtuvių ir nekurie jų įstojo į uniją.

"Penktadienio vakarą pulkas šerifų brutališkai užpuolė demonstrantus. Buožėmis daužė darbininkus, smaugė moteris ir mėrginas streikieres ir spardė vaikus. Demonstracija tapo brutališkai išardyta ir streikieriai sugrįžo į savo šėtrų koloniją. Po devintos valandos streikieriu sargyba visus suvarė į vidų ir viskas buvo ramu.

"Kiek vėliau atvyko automobilius, pilnas policijos, po vadovyste policijos viršininko Aderholt. Policistai iššoko iš automobilio ir pradėjo pulti streikierių sargus. Lig tai būtu buvęs signalas, kiti šerifai ir policistai pradėjo šaudyt i šėtras. Moterys ir vaikai išbėgioio, kuomet kova prasidėjo. Šerifai šaudė be jokio atsargumo, ir kuomet sujudimas užsibaigė, keturi jų buvo sužeisti.

"Streikierius Harrison pirmutinis parkrito sužeistas.

Nežinoma, Kas Peršovė Šerifus

"Kadangi prie suareštuotų streikierių nieko neprileidžiama, tai negalima pasakyti, ar sužeisti šerifai tapo peršauti kitų šerifų, ar juos peršovė kompanijų provokatoriai, ar juos peršovė streikieriai, save begindami.

"Policija ir šerifai neturėjo warrantų. Kuomet jie pirmu kartu užpuolė streikierių koloniją, buvo pareikalauta nuo jų warrantai. Policistas Gilbert keikdamas streikierius pareiškė: 'Mums nereikia prakeiktų warrantų.'

"Kuomet sužeistieji tapo nugabenti, Manville-Jenckes kompanijos advokatas Bullwinkle atvyko i streikierių koloniją su 40 šerifu (kompanijos mušeikų) ir be warrantų pradėjo areštuoti streikierius ir nekuriuos jų mušti. Labai sumušė Clarence Miller. Taipgi sumušė kelias moteris.

"Po arešto ant rytojaus šerifai apsupo šėtras. Išvaikė streikierių šeimynas ir pradėjo šėtras daužyti. Moterys ir vaikai išmesta lauk ant lietaus."

Sovietų Spauda Atakuoja Chinų Reakcionierius

MASKVA. — Del Chinijos reakcinės valdžios padarytų užpuolimų ant Sovietų konsulato Charbine, Mandžūrijoj. Sovietų spauda grąsinančiai rašo. "Pravda" rašo, jeigu Nankingo valdžia neduos tinkamo atsakymo į Sovietu notą del padarytu užpuolimų, tai Sovietu Sąjunga bus priversta jieškoti priemonių apgynimui savo piliečių Chinijoj.

Mairobi, Anglijos Rytų Afrika. — Anglijos kareiviai nužudė 18 Meerille padermės narių už išstojimą prieš Anglijos imperialistų valdžią.

Philadelphia, Pa.

Philadelphijos ir Apielinkės Lietuvos Baduolių Šelpimo Komitetas rengia ant ateinančios subatos, 15 d. birž., prakalbas su koncertu. Kalbės L. Prūseika, advokatas M. M. Šlikas; dainuos V. Mačiūtė-Jaskevičienė, M. Vaidžiulienė, Jozelskaitė, Lyros Choras, Frankfordo Choras, pianistė Eleonora Zaleckaitė ir grieš J. Jurčiukonio styginis kvartetas. Pradžia 7 val. vakare, Lietuvių Tautiškoj salėj, 928 Moyamensing Ave.

Ant rytojaus L. Prūseika kalbės Republikonų Susivienijimo piknike, Laurel Springs, N. J.

Komitetas.

LITHUANIAN DAILY LAISVĖ

Published by
Lithuanian Co-operative Publishing Society, Inc.
Every day except Sunday at 46 Ten Eyck St., Brooklyn, N. Y.

SUBSCRIBTION RATES:

Per year	$6.00	Per year, Brooklyn, N. Y.	$8.00
Foreign Countries	$8.00	Half year, Brooklyn, N. Y.	$4.00

Entered as second class matter March 11, 1924, at the Post Office at Brooklyn, N. Y., under the Act of March 3, 1879

UGNIM, KRAUJU IR SUMOKSLAIS

Kitaip negalėdami sulaužyt Gastonijos audėjų streiką, fabrikantai bando sunaikint jį ugnim, krauju ir žmogžudiškais suokalbiais.

Gastonijos fabrikantai pamatė, jog streikui vadovaujanti komunistai niekad neparsiduos, kaip kad parsidavė Amerikos Darbo Federacijos organizatoriai McGrady, Kelly ir socialistas neva streikierių "šelpėjas" Porteris Elizabethtone, Tenn. Išnaudotojai įsitikino, kad Gastonijos streikieriai, sekdami kairiąją kovos taktiką, eina prie laimėjimo ir prie sukūrimo ir išlaikymo drūto unijos centro tarp pietinių valstijų audėjų. Kapitalistai išvydo, kad komunistiniai unijos organizatoriai gaivina ir Elizabethtono audyklų vergus, kuriuos judošiškai išdavė Darbo Federacijos vadai su pagelba Hooverio valdžios agentės Weinstock'aitės ir socialistų "šelpimo komiteto." Išnaudotojams pradėjo akys žaliuot iš baimės ir apmaudo, kad ant to ir kitų parduotų streikų griuvėsių, kairiosios Nacionalės Audėjų Unijos darbuotojai kuria naują ir tikrą kovos organizaciją. Užtat tie nevidonai ir paleido visą smurto pragarą prieš Gastonijos streikierius, prieš jų vadus ir šelpėjus; užtat jie, po padarytam juodašimtiškam pogromui, dabar ir stato teisman, kaip "žmogžudžius," 60 geriausių kovotojų už audėjų reikalus.

Juodašimtiškas Pogromas

Būrys ginkluotų policininkų ir specialių mušeikų, užsiundyti Manville-Jenckes kompanijos, ištaškė ramią streikierių demonstraciją; šautuvų drūtgaliais daužė vyrus, smaugė moteris, į gatvę trankė kūdikius; išgriovė kairiosios Nacionalės Audėjų Unijos centrą ir puolėsi šaudyt ir draskyt benamių streikierių šėtras. Tos šėtros beliko vienintėlė audėjų prieglauda po to, kai kompanijos ir kiti namų savininkai išmėtė visus streikierius, nelyginant negeistinus šunyčius, laukan.

Kaip pasiutę žvėrys, tie pogromščikai metėsi ardyt ir Darbininkų Tarptautinės Pagelbos šėtrines valgyklas-virtuves. Tai buvo vienintėlis maisto šaltinis, prilaikantis šimtus streikierių nuo galutino bado ir teikiantis duonos tūkstančiams audėjų vaikų ir moterų.

Pogromščikai šaudė iš visų pusių, kaip papuolė, ir todel galimas daiktas, kad nuo jų kulkų pakratė kojas ir policijos vadas Aderholtas. Užpuolikai pašovė kelis streikierius ir Darbininkų Tarptautinės Pagelbos veikėjus.

Vienas iš Daugelio Kruvinų Suokalbių

Tai naujas, šlykštus kapitalistu suokalbis prieš organizuotą darbininkų judėjimą. Jis primena pirmiau minuotus darbininkams žudynes Centralijoj, Everett, Wash.; Ludlow, Col., mainierių skerdynes ir desėtkų jų sudeginimą šėtrose. Dabartinis Gastonijos pogromas ir sumokslas prieš streikierius panaujina atmintį ir to suokalbio, pagal kurį tapo nužudyti Sacco ir Vanzetti.

Nieko, tačiaus, nepaisant, kovos laukas nebus apleistas. Vietoj sužeistų ir areštuotų darbuotojų stoja frontan kiti, su tokiu jau pasiryžimu. Vietoj išdeginttų ir išdraskytų šėtrų ir streikierių maitinimo punktų statoma nauji. Bet tam reikia, opiai reikia jūsų paramos, jūsų talkos tiems didvyriškai kovojantiems darbininkams. Aukas siųskite šiais adresais: Workers International Relief, 1 Union Square, New York City bei International Labor Defense, 80 E. 11th St., New York City.

Paryžiaus Suokalbis prieš Sovietus

Prieš Sovietus buvo daroma karo slapti planai laike karo skolų išlyginimo konferencijos Paryžiuje. Vokietijos seimo narys komunistas Wm. Stoecker aikštėn iškėlė, kad ir Vokiečių atstovai buvo tame sumoksle prieš Sovietų Respubliką.

Drg. Stoeckeris įrodė, kad prieš Sovietus dalyvavo slaptose konferencijose Vokietijos užsienio reikalų ministeris Von Kuehlman; generolas Von Lippe; stambus kapitalistas Von Rechberg ir Vokiečių Valstybės Banko prezidentas Schachtas.

Į drg. Stoeckerio paklausimą, ką tai reiškia, nieko neatsakė nei socialistas Vokietijos ministeris pirmininkas nei jo socialdemokratinis finansų ministeris Hilferdingas. Ta jų tyla, tačiaus, garsiai kalba, kad Vokietijos socialistų valdžia dedasi prie imperialistų ofensyvos prieš Raudonąją Respubliką.

Tartasi apie reikalą panaikint Rapallo sutartį tarp Vokietijos ir Sovietų Sąjungos. Bet sutarties panaikinimas tai būtų tik pirmasis žingsnis. Paskui mobilizuotųsi kariškai užpult Sovietus. Talkininkai ir Amerika, girdi, nusileistų Vokiečiams didelę dalį karo skolų arba jas visai panaikintų, jeigu Vokietija sutiktų virsti bendraja jų karo stovykla prieš Sovietų valstybę.

Kas kartą dienos švieson išeina vis naujos karinės intrigos prieš Sovietus. Todel juo labiau reikia skiepyt visų šalių darbininkams obalsis: "Už Sovietus ir prieš savo imperialistinę buržuaziją!"

61,500 Plūgų Sėjos Kampanijai.

Tulos plūgų fabrikas "Krasnyj Plug", kurio išdirbiniai labai reikalaujami visoj SSRS, gavo uždavinį pagaminti sėjos kampanijos pradžiai 60,000 plūgų. Fabriko darbininkai ir administracija parodė didelę energiją ir ne tik atliko uždavinį, bet dar pagamino 1,500 plūgų daugiau. Plūgai parduodami prieškarine kaina. Fabrikas gavo daug pagyrimų. Jo gaminiai nemenkesni už užsieninius.

APŽVALGA

Ardytojas apie S. L. A. Būsimą Seimą

Vienas S. L. A. 36 kuopos (Chicagoj) narys rašo "Vilnyje," kad jos susirinkime nesenai kalbėjęs "orgnizarius" Žukas, kuris dabar ten turi gerus laikus. Jausdamasis tarpe saviškių, jis

"Darydamas neva pranešimą iš savo maršruto tvirtino, kad svarbiausias jo važinėjimo tikslas, tai suorganizuoti sekančiam seimui daugumą delegatų palaikymui dabartinės Pild. Tarybos ir jos politikos. Čia jis prasiplepėjo, kad pereitame seime opozicija turėjo daugumą ir jeigu nebutų nusileidę, kad paskelbta suklastuotas mandatų komisijos raportas, butų buvę blogai. Busimam seime, taigi, bus dar didesnio pavojaus.

Kad labiau sukurstyti savo šalininkus, jis štai kaip nušnekėjo:

'Pennsylvanijos kuopos krinka. Ten daugelis kuopų turi po 3, 4 narius ir po $3 ižde. Jos negalės atsiųsti delegatų, jeigu negaus paramos iš kitur.

Rašykite savo pačias, vaikus ir kas ką turit, kad tik daugiau delegatų galėtut išrinkti į seimą.'

Liepė visiems, kurie 'Baltimorėj darė prižadus,' tuos prižadus išpildyti, nes kitaip busią blogai. Kas tie prižadai, aš nežinau. Girdėjau, tačiaus keli sakė pildysią; kuopos pirmininkas pats pirmutinis tvirtino pildysiąs prižadą."

Jau daug kartų buvo įrodyta, kad seniau Vitaitis, o dabar Žukas važinėja S. L. A. pinigais ne tverdami, organizuodami kuopas, bet griaudami, ir sykiu stiprindami sandariečių-socialistų piktas užmačias organizacijoj. Šis Žuko išsiplepėjimas tatai dar kartą patvirtina.

Gera Priemonė Pasilaikymui

Brooklyno fašistų lapas veik kiekvienam savo numeryj deda redakcijos straipsnį apie ekskursijas. Visa gerkle šaukia, kad lietuviai važiuotų Klaipėdon, Lietuvon, tikėdamiesi, aišku, gauti iš jų kelis dolerius pelno. Paskiausiu laiku Širvydukas surado naują būdą pasimeškerioti dolerių: agituoja už važiavimą lietuvių ekskursijoms Vilniun. Esą šitokios "Amerikos lietuvių ekskursijos, nors pradžioje ir neskaitlingos būtų, turėtų didelę simbolinę reikšmę," jos parodytų, kad lietuviai Vilniaus nepamiršta.

Tai kam iš Amerikos važiuoti į Vilnių ir leisti lenkų biznieriams pasipelnyti iš amerikiečių dolerių? Juk pačiam Vilniuj ir aplink Vilnių gyvena lietuvių, kurie tai galėtų padaryti. Bet čia fašistams svarbu tas: kuomet Lietuvos lietuviai nuvažiuos į Vilnių—jie nepadarys naudos Brooklyno lapeliui. O jei iš Amerikos važiuos, tuomet dalis už laivakortę gali tekti Širvyduko "gazietai." Štai, kame tas šuniukas pakastas!

Išvežimas Padidėjo, Bet Badas Siaučia

Kauno krikdemų "Rytas" (num. 113) praneša, kad

"Balandžio mėn. išvežimas (eksportas) palyginti su kovo mėn. padidėjo 15,0 mil. lt. Padidėjo beveik visų svarbesnių prekių išvežimas, išskiriant kiaules, kiaušinių, javus ir linų sėmenis.

Balandžio mėn. įvežimas, palyginti su kovo mėn. padidėjo 13,8 mil. lt. Padidėjo taip pat beveik visų svarbesnių prekių įvežimas, išskiriant rugius, silkes ir stiklą.

Palyginti šių metų 4 mėnesių išvežimą su pereitų metų tuo pat išvežimu, jis yra padidėjęs 6,5 mil. litų."

Kuomet šiaurės krašto žmonės badauja—miršta badu—ir šaukiasi iš užsienio paramos—aukų, tai buožės ir dvarponija, su fašistų valdžios pagelba, veždami užsienin javus sau tūkstančius kraunasi ir iš to didžiuojasi.

Tai bent tvarka!

Iš Lietuvos Darbininkų Gyvenimo

Streiką Laimėjome

KLAIPĖDA. — Uosto darbininkai sustreikavo, reikalaudami pakelti mokestį už laivo iškrovimą. Streikas tęsėsi keletą valandų. Darbininkai streiką laimėjo.

Streikas

VIŠVILIAI.—Višvilio lentpjūvių darbininkai sustreikavo. Reikalauja pakelti darbo mokestį. Streikuojančių darbininkų susirinkimas nutarė streikuoti iki reikalavimai bus visiškai patenkinti. Darbininkai reikalauja 1 lit. 13 centų darbo valandai.

Komunistų Byla

KAUNAS.—Gegužės 7 d. draugo Grosmano byloj iš 15 kaltinamųjų 8 nuteisė nuo 8 iki 4 metų sunkiųjų darbų kalėjimo. Visus kaltino priklausymu Lietuvos komunistų partijai.

Vis Dar Žudo

Plečkaičio suprovokuoti ir pasiųsti į Lietuvos fašistų nagus darbininkai: Augaitis, Merkelis, Ruzgas ir Gavėnas gegužės 12 d. šiauliuose buvo fašistų sušaudyti.

Dar Vis Tauragiečius Teisia

Fašistai taip pamėgo savo kruviną amatą, kad vis naujas ir naujas bylas fabrikuoja, kad turėtų galimybės vis naujas žudynes kelti. Gegužės 12 d. karo teismas nuteisė 33 Tauragės putčo dalyvius. 3 nuteisė iki gyvos galvos, 3—15 metų, 8—8 metams, 6—6 metams, 4—5 metams, 5—4 metams, 1—2 metams, 2—vieniems metams.

Žvalgybos Uolumas

ANYKŠČIAI. — Į Anykščius atvyko Utenos žvalgybos viršininkas. Jis perėjo per visas dirbtuves ir kiekvieną darbininką įsitėmijo. Ko reikėjo šiam žvalgybos šuniui, taip ir paliko nežinia, bet aišku, kad jis čia savo judošiško amato dėliai lankėsi. Darbininkai turi vyti lauk iš dirbtuvės šnipus.

Žvalgybos Provokacija

MARIJAMPOLĖ. — Buchtos dvare žvalgyba areštavo pečkurį A. Vejerą. Jo žmona liko su būriu mažų vaikų. Vejeras nesenai buvo atvykęs pas žmoną. Žvalgyba pakišo į priemenę, pro kurią vaikšto 4 šeimynos, literatūros ir darydama kratą surado. Dabar Vejeras kaltinamas priklausęs komunistų partijai.

Žvalgyba Demonstruoja

KAUNAS. — Gegužės 6 dieną žvalgybininkai ir fašistai surengė Kaune demonstraciją, reikšdami Voldemarui užuojautos del pasikėsinimo ir pabrėždami savo pasitikėjimą jam. Vyriausias kalbėtojas buvo žvalgybininkas sadistas Čėpla.

("Balsas")

Kaip Tautininkai Rūpinasi Apšvieta

Kiek laiko rašiau "Laisvėj," Krisluose, kaip tautininkai rūpinasi apšvieta. Tas tiesos žodis labai nepatiko tautiškiems šulams. Senas Grybas priverkė "Tėvynėj" visą špaltą, beteisindamas savo kamarotus. Bet nežiūrint, kaip neteisintų seni grybai ir nebandytų pakavoti tą faktą, vienok nepakavos, nes jų gana daug yra ir jie nepaslepiami.

Gegužės pabaigoj S. L. A. 30 kuopa turėjo surengus vakarienę. Bet tai nebuvo vakarienė, o kazirninkų vakaras. Vietoj duoti vakarienę, davė po sendvičių ir kavos puoduką, o po dolerį atlupo nuo kiekvieno nario. Ir pats priruošimas buvo prastas. Gaspadinės ir gaspadoriai lakstė susiraukę, barėsi vieni ant kitų. Žyvatienė skundėsi, kad pavargo bedirbdama, o kiti jai nieko nepadedą, tat ir viskas prasta esą. Suvalgius sendvičius, buvo išdalintos kazyrės. Na, ir prasidėjo programa. Kuris buvo specialistas kazyriavime, gavo dovaną. Vyrai ir moterys daužė krumpliais stalus, kad tik pasirodžius gabiausiu kazirninku.

Ar tai čia kultūros darbas? Ar tai čia apšvietos darbas? Ne. Čia tik mulkinimas darbininkų, vykinimas buržuazinių įpročių. Iš kazyrių priežasties daug žmonių įpuola į nusiminimą, kuomet prakazyriuoja savo centus.

Jokios agitacijos nebuvo už S. L. A. ir jo tikslus. Nei vieno žodelio už Lietuvos darbininkus baduolius. Vadinas, tautininkai tik moka šūkauti, kad darbininkai yra tamsūnai ir kitokie nesusipratėliai.

Kuomet surengia progresyviai darbininkai, bolševikai, bile kokią programą, tai ne tik jų parengimas būna turtingas programa, bet ir valgiais. Nei vienas parengimas nebūna praleistas, kad nebūtų skleidžiama kultūrinė apšvieta ir klasinis supratimas. Tai ar gali tautininkai susilyginti?

Žmonių buvo labai mažai, nors tikietus turėjo visi S. L. A. nariai pirkti.

Mainierys.

Aukos Lietuvos Baduoliams

BINGHAMTON, N. Y.—Lietuvos badaujantiems žmonėms aukojo sekanti:

L. D. S. A. 23 kuopa $10; A. L. D. L. D. 20 kuopa $5; Joseph D. Chamo $3; G. Slesoraitis $2; po $1: M. Albertienė, A. Mainionis, I. Radinis, O. Noreikienė, J. Strolis, G. Kuokalas, O. Sakalauskienė, J. Aleksandravičia, S. Jasilionis, V. Kazenas, A. Pagiegala, O. Mikalojūnienė, J. Idanievičia, E. Strakalas, I. Žvirblis, L. Šimoliūnas, A. Belazarienė, J. M. Kaminsky, J. Žvirblis, B. Žukauskas, St. Bushinsky, A. Vaičiulis, W. Girnis, P. Mačiukas, J. Gabužis, M. Gudauskienė, P. Jažupaitis, O. Klevečkaitė; mažiau dolerio: S. Vaineikis, V. Čekanauskas, P. Balčiūnas, K. Kapišauskas, V. Pundis, J. Indrejūnas, P. Linkauskas, J. Šimoliūnas, J. Kiznienė, L. Tvarijonas, J. Saudonis, H. Žukienė, M. Bekerienė, J. Karčauskienė, O. Kvietkauskienė, E. Čarnienė, M. Mikalojūnienė, R. Palionienė, O. Velžienė, A. Maldaikienė, M. Kiely, J. Svareika, E. Žemaitienė, F. Slovieckas, E. Tinkūnienė, V. Kaminskienė, M. Simonaitis, A. Kisienė, K. Staniulis, J. Kaminskas, E. Kaminskas, L. Opaliak, E. Gudinevičia, A. Velikis, F. Goberis, E. Vitartienė, J. Girnis, V. Čeponis, E. Saladunienė, H. Pagiegalienė, S. Skrebienė, H. Viežienė, A. Rapšys, A. Diržauskas, F. Savitskas, J. Kalpokas, O. Šmigelskienė, A. Bagdonas, J. Matulis, J. Wychulis, G. Klevečka, A. Jankeliūnas, Palionis, W. Pūkas, J. Tiškūnas, J. Valiulis, G. Balčius, P. Žemaitis, E. Plučienė, J. Bučkauskas, Kuokalas, C. Kulbis, N. Kaminskienė, B. Kiliešienė, M. Sarapinas, T. Mikalauskas, R. Gabužiūtė, S. Bagdonienė, E. Marozienė, J. Norbontas, P. Pagiegala, J. Kaminskienė, E. Daniels, B. Zmitriūtė, A. Kireilienė, P. Mainionis, I. Liužinas, P. Keršis, P. Kumpik, Aidžiulienė, A. Bakas, A. Palmiskas, R. Kurapka, J. Bradžionis, J. Morkūnas, K. Klekūniukė, J. Plėkštis, Gostaut, V. Kaminskienė, J. Bučinskas, K. Dzidulionis. Aukas surinko B. Zmitriūtė, S. Vėžiūtė, J. Gabužis ir J. Degutis.

Skaudus Smūgis, Bet Nepadaro Žaizdos

Turbūt jokia rykštė nėra taip skaudi, kaip ta, kuria pats save plaka? Jau mokslas uždavė ir vis kasdien užduoda naujus tikybinėms dogmoms smūgius. Vienok, su apgailestavimu, turime pripažinti, kad mokslas, toli gražu, neprieinamas milionams žmonių, kurie yra pavergti vienokios ar kitokios tikybos, o ypatingai lietuvių tikinčiųjų žmonių minios dar randasi įrasgytos į Romos vortinklius.

Tačiaus, lietuviškų "brolių Kristuje" ištvirkimas, klioštoriuose ir klebonijose morališkas supuvimas, užduoda už vis skaudesnį smūgį ir lietuviškų bažnyčių pilioriai pradeda sproginėti. Paimkime, kad ir šių dienų įvykius, o pamatysime, kas dedasi lietuviškose klebonijose, ir kokius purvinus darbus atlikinėja lietuviški kunigėliai.

Pralotas Olšauskas, kuris išdavinėjo caro budeliams revoliucionierius 1905-6 metuose ir buvo ištikimas caro šnipas po vardu—Otiec Konstantin, jau sėdi už grotų kaipo žmogžudys už užmušimą moteriškės, kuri, kaip eina gandai, net kelis kūdikius su pralotu susilaukė.

Dabar, čion Amerikoj. Harrison, N. J., lietuvių parapijos kunigas Miežvinis peršovė savo meilužę Aleną Alytaitę ir pats sau suvarė kulką į smegeninę. Tai vis darbai brolių Kristuje. Tai vis šventi kunigėliai, kurie ugnim spjaudo ant tų žmonių, kurie prikaišioja jiems gaspadines, nes jie sakosi, kad apie fygos lapą jiems nei pamislyti nevalia, jie yra pašventinti žmonės ir svieto marnastimis nesinaudoja.

Rodosi, kiekvienas tikintis žmogus, kur dar eina į bažnyčią ir peni tuos išgverėlius, pamatęs jų purvinus darbus, galėtų suprasti, kad tikėjimas yra niekas daugiau, kaip tik begėdiškas žmonių apgauliojimas, o kunigai—didžiausi latrai, ištvirkėliai ir veidmainiai. Jiems jau patys faktai parodo tą karčią teisybę, kad jų "šventasis" kunigėlis su ta pačia ranka ir uždraustą vaisių skina ir sakramentus į jų burnas deda.

Juk pralotas Olšauskas dar ilgai ėjo kunigo pareigas po nužudymo savo meilužės ir žmogaus krauju aptaškytomis rankomis čiupinėjo sakramentus ir dėliojo juos žmonėms į burnas!

Akyvaizdoj šių faktų, akyvaizdoj šios ironijos bei bjauriausio išniekinimo paties sakramento, ar gali kas gvarantuoti, kad bile katalikų bažnyčios kunigas atėjo į bažnyčią nusimazgojęs savo rankas, kuriomis pereitą naktį po fygos lapu grabaliojosi?

Tačiaus, visa nelaimė yra tame, kad šitos, drebinančios tikėjimo pamatus žinios, šitie kunigų nurvinti darbai tikinčiųjų žmonių minių visai nepasiekia ar bent tik maža dalelė jų sužino apie tai tikroje dienos šviesoje. Kunigų laikraščiai, kuriuos skaito skaitlingos parapijonų minios, tokias žinias visai savo spaudoje neskelbia. O jeigu ir (iš prievartos) paskelbia, tai visą kaltę suverčia ant bolševikų ar kunigo aukos—meilužės, kad ji įvedė kunigėlį į piktą pagundą.

O, vienok, tokios žinios turėtų pasiekti plačiausias parapijonų minias, kad parodyti tiems žmoneliams, kas dedasi jų pastatytose klebonijose, kas per ištvirkėliai yra jų penimi kunigėliai, kokius purvinus darbus jie atlieka ir iš kokių rankų jie priima sakramentus į savo burnas.

Mūsų spauda, kur darbai brolių Kristuje perstatomi pilnoje dienos šviesoje, toli gražu nepasiekia tikinčiųjų žmonių minios. Tad kyla klausimas, kaip prieiti prie tikinčiųjų žmonių minios su faktais apie kunigų purvinus darbus?

Mano supratimu, ypatingai praloto Olšausko ir kunigo Miežvinio darbai turėtų būt tinkamai suformuluoti, paremti gyvais faktais, išleisti atskiroj brošiūraitėj ir kuoplačiausiai paskleisti tikinčiųjų žmonelių miniose.

Tokia brošiūraitė būtų tuomi kirminu, kuris išrėplioję iš klebonijos, pradės griaužti tikėjimo šaknis. Brošiuraitė, pasiekus tikinčiųjų žmonių minias, užduos netik skaudų smūgį kunigams, bet atvers ir neužgydomą žaizdą pačiam tikėjimui. Tokia brošiūraitė numaskuos kunigus ir parodys jų veidus pilnoje šviesoje tiems žmonėms, kurie iki šiol jų veidų nematė per savo tamsumą, per šventenybės šydrą.

Išleidimu tokios brošiūraitės, nevilkinant turėtų pasirūpinti "Laisvės" redakcijos ir administracijos štabas, ir jinai turėtų būt išleista prieš "Laisvės" vajaus mėnesį, kad draugai, eidami per stubas su vajaus reikalais, brošiūraitę dykai išdalintų. Tai bus vilyčia, kuri pasieks netoli širdies jau ir taip liguistam kūnui, katalikų tikėjimu vadinamam.

Senas Vincas.

Sovietų Sąjungoj

Žemės Ukio Kolektyvizacija SSRS.

Paskutinais Visos Sąjungos kolektyvų sovietų daviniais, S. S.R.S. yra 38 tūkst. kolektyvių ūkių, kurie vienija 550 tūkst. valstiečių ūkių. Daugiausia kolektyvių ūkių yra Šiaurės Kaukaze, Ukrainoj, Urale ir Sibire. Kolektyvų kūrimo judėjimas paprastai prasideda bendru žemės dirbimu.

Komunose komunistų yra 15,3 nuoš., o komunų vedamuose organuose — 51 nuoš.; artelėse — 5,4 nuoš. komunistų, o artelių vedamuose organuose — 16,1 nuoš. Bendro žemės dirbimo draugijose narių komunistų — 2,5 nuoš., vedamuose organuose — 9,9 nuoš. Kolektyviai ūkiai vartoja ž. ū. mašinas ir plečia naudingesnes sėklų kulturas. Įveda dauglaukį ir sėja tik gryną pagerintą sėklą. Kolektyvių ūkių derlius didesnis, negu atskirų individualių valstiečių ūkių.

Plūgai Užsieniui.

Fabrikas "Oktiabrskaja Revoliucija" (Odesoj) per paskutinį pusmetį pasiuntė kelias partijas plūgų Lietuvon, Turkijon ir Mongolijon.

("Balsas.")

PITTSBURGHAS IR APIELINKĖ

Jau buvo "Laisvėje" rašyta apie Pittsburgho Transfer Kompanijos darbininkų streiką. Bet streikas ir dabar dar tęsiasi. Kai kurie darbininkai streiklaužiauja, bet kaip pakliūva į streikierių rankas, tai ir kailį išperia. Vienas darbininkų vis vaikštinėjo į streikierių mitingus ir viską pranešinėjo kompanijai. Darbininkai tą patyrė, tai pasigavę prie gatvekario išpėrė kailį. Vienas streiklaužiavo, nors jau porą sykių gavo kailin. Bet kuomet trečiu sykiu iškarščiai kailį, tai paliovė streiklaužiauti.

Dairy kompanijos darbininkai taipgi streikuoja ir dažnai tarpe streiklaužių ir streikuojančių darbininkų įvyksta susirėmimų. Streikieriai laikosi gerai ir tikisi kovą laimėti.

Streiklaužiai mano, kad jie kompanijai pasitarnauja, tai kompanija į juos kreips domės. Savo laiku čia streikavo Pennsylvania Gelžkelio Kompanijos darbininkai, tai vienas lietuvis darbininkas streiklaužiavo. Bijodamas, kad nepakliūtų į streikierių rankas, dirbtuvėje ir miegojo. Bet štai, kompanija apmoka tam darbininkui ir liepia jau daugiau neateiti. Mat, streikas užbaigtas, o darbininkas paseno, tai kompanijai nereikalingas. Šis pavyzdys parodo, kad kompanija nekreipia domės į streiklaužius. Jai streiklaužiai reikalingi tik tuom laiku, kada vedama kova prieš streikuojančius darbininkus, bet kaip greitai kovą laimi, taip greit ir streikierius pasiunčia šunims šėko pjauti.

-:- -:- -:-

Teko lankytis West Virginijoj. Ten kasyklos priklauso Terminal Kompanijai. Mainieriai dejuoja, kad labai bloga padėtis nuo to laiko, kaip darbininkų streikas tapo pralaimėtas ir unija sugriauta. Skundėsi, kad sveriant iškastą anglį, labai kompanija suka vogą. Kompanija už stubas pakėlė randą po keturius dolerius į mėnesį, uždraudė karves ir vištas laikyti.

Vienas lietuvis atėjo namo ir po mano akių išsiėmė konvertą su gauta alga, kuriame buvo $10. Praplėšęs konvertą ir išsiėmęs dešimtinę, pradėjo keikti kompaniją.

Tai toks darbininkų gyvenimas šioj palaimintoj šalyj.

-:- -:- -:-

Vienas tautiškas parapijonas susipyko su savo pačia ir norėjo ją peiliu pavaišinti. Bet pati pabėgo, tuomet pats sau peilį į šoną įsmeigė. Jis nugabentas į ligoninę, bet sakoma, kad pasveiks.

-:- -:- -:-

Tulas Rymo katalikų sūnus, pasigėręs, pradėjo savo motiną mušti. Motina pašaukė policiją, kuri sūnų patupdė už grotų, o teisėjas davė jam 90 dienų "atostogų."

Kitas Rymo katalikų parapijos narys gavo 30 dienų kalėjimo už jaunos mergaitės įžeidimą.

-:- -:- -:-

Vienas lietuvis karčiamninkas pateko į valdžios rankas už blaivybės įstatymo laužymą. Kaip karčiamninkas, taip ir jo pagelbininkas gavo po 90 dienų "atostogų."

Vienas lietuvis taipgi patupdytas į kalėjimą už naminėlės pardavinėjimą ir niekas už jį užstato neduoda, todel iki teismo turi tupėti.

-:- -:- -:-

Pittsburgho tautininkai 30 dieną gegužės apvaikščiojo kapų paminėjimą ir buvo pasikvietę atbulkalnierių. Pasirodo, kad vietos tautininkai niekuomet negali atsikratyti nuo kunigo, kaip Montvidas nuo Jančiaus skolų.

-:- -:- -:-

Gegužės mėnesį patiko nelaimė J. Radziuką ir V. Valungevičių. Jiedu čia gyveno ir buvo geri draugai. Valungevičius pardavė krautuvę ir važiavo į Detroitą. Neužilgo ir Radziukas pardavė krautuvėlę ir nuvažiavo į Detroitą aplankyti savo draugus Valungevičius. Iš ten jie buvo nuvažiavę Kanadon ir iš Kanados grįžtant pakliuvo po gatvekariu. Radziukas tapo ant vietos užmuštas, o Valungevičius sužeistas ir už kelių dienų numirė. Lavonai buvo atgabenti į Pittsburghą ir čia palaidoti, tik skirtingai. Radziuką palaidojo su visomis bažnytinėmis ceremonijomis ir ant kapų lydėjo net trys atbulkalnieriai. Mat, jiems buvo gerai užmokėta. Valungevičius tapo palaidotas be bažnytinių ceremonijų ir kunigai nieko nepelnė.

Abudu buvo apie po 35 metus amžiaus, nevedę.

Nuo Krosnos Cilto.

WILKES-BARRE, PA.

Svarbios prakalbos įvyks 12 d. birželio, seredos vakare, žydų svetainėje, 69 S. Hancock St. Kalbės draugas Engdahl, tik ką sugrįžęs iš Sovietų Rusijos.

Tema bus apie ateinantį imperialistų karą ir Sovietų Rusiją.

Draugas Engdahl yra geras kalbėtojas ir paaiškins daug dalykų, ypač apie Rusiją.

Kviečiame visus dalyvauti. Pradžia 7 val. vakare.

A.D.P. Sub-biuro Komitetas.

SPARROWS POINT, MD.

Vieną nedėldienį nuėjau pas savo pažįstamą draugą. Mums besikalbant, ateina ir vienas "Keleivio" skaitytojas. Pradėjus kalbėti apie mūsų darbininkiškus dienraščius ir savaitraščius, "Keleivio" patriotas pradėjo plūsti "Laisvę" ir "Vilnį," o girti "Keleivį." Jis jokių argumentų prieš "Laisvę" ir "Vilnį" neturėjo, tik šaukė, kad tie dienraščiai bolševikiški ir todel netikę. Kuomet aš nurodžiau, kad "Laisvė" ir "Vilnis" rūpinasi darbininkiškais reikalais, o "Keleivis" užsiima veik išimtinai komunistų plūdimu, tuomet jis šoko muštis. Tai matote, kaip keleiviniai elgiasi.

J. J. Urbutis.

DARBININKŲ LITERATŪROS DRAUGIJOS ŽINIOS

L. PRŪSEIKA, Pirmininkas, 16 Union Square, New York City
J. ALEKŠIS, Sekretorius, 157 McKinley Ave., Brooklyn, N. Y.
IG. BACHES, Iždininkas, Box 253, Union Co., Union, N. J.

PROTOKOLAS

Amerikos Lietuvių Darbininkų Literatūros Draugijos Centro Komiteto Posėdžio, Laikyto 6 d. Birželio, 1929 M.

Posėdį atidarė Centro Komiteto pirmininkas L. Prūseika 8:30 val. vakare.

Posėdyje dalyvavo visi Centro Komiteto nariai, išėmus drg. A. Bimbą, kuris, iš priežasties apleidimo New Yorko apielinkės, pasitraukė iš Centro Komiteto. Jo vieton tapo pakviesta pirma alternatė drg. J. Bondžinskaitė, kuri ir dalyvavo.

Posėdyje dalyvavo Amerikos Komunistų Partijos Lietuvių Frakcijos Centro Biuro atstovas drg. J. Buivydas, specialiai atsiųstas ištyrimui, kaip eina organizaciniai reikalai minėtoje draugijoje.

Centro pirmininkas L. Prūseika, kaip kiekviename posėdyje, taip ir šiame, davė platų raportą apie draugijos reikalus; ypatingai plačiai aiškino apie gavimą naujų rankraščių ir darymą sutarčių su nekuriais autoriais. Raportas priimtas vienbalsiai.

Centro sekretorius išdavė raportą apie draugijos vidujinius reikalus. Jis pažymėjo, kad laike gegužės mėnesio, iš priežasties susidėjusių nctikėtų sąlygų, daug veikti negalėjo ir, tokiu būdu, nekurie reikalai užsivilko. Po vieno kito paklausimo, raportas priimtas.

Centro iždininkas Ig. Baches išdavė raportą. Iš jo raporto pasirodė, kad draugija finansiškai stovi gerai, nes turi savo išde daugiau, negu $3,000. Raportas priimtas vienbalsiai.

Už literatinę komisiją raportavo drg. L. Prūseika. Raporte jis nurodė, kad drg. V. Kapsuko parašyta knyga jau atspausdinta ir paduota apdaryti. Tuoj bus pradėti statyti raštai drg. Seno Vinco. Taipgi aiškino ir apie rankraščius tolimesniam knygų leidimui. Raportas priimtas vienbalsiai.

Drg. Seno Vinco raštus suredaguoti pavesta drg. V. Taurui.

Amerikos lietuvių darbininkų judėjimo istorijos rašymo reikalas, po apkalbėjimui, atidėtas ant toliaus.

Nutarta apmokėti A. L. D. L. D. I Apskričio delegatams kelionės išlaidas į visuotiną draugijos suvažiavimą.

Nutarta išleisti specialį "Laisvės" numerį, pašvęstą Kanados darbininkų reikalam. Tokis numeris turės išeiti apie vidurį liepos mėnesio.

86 kuopos įnešimas, kad Centro Komitetas parūpintų išleisti bent vieną knygą apie ūkininkystę, po plačiam ir visapusiškam apkalbėjimui, atmestas. Pamatuojama buvo tuomi, kad tokių knygelių jau yra išleista lietuvių kalboje ir lengvai yra galima gauti nusipirkti už visai mažą kainą. Leisti knygą apie ūkininkystę, kuomet draugijoje randasi visai mažas nuošimtis ūkininkų, būtų skriauda kitiems nariams.

Nutarta duoti platus ir nuodugnus straipsnis apie draugijos reikalus ir narių pareigas. Darbas atlikti pavesta Veikiančiajam Komitetui.

Angliškų knygų sąrašo sudarymo komisijai įsakyta, kad tuoj atliktų savo pareigą. Komisija prisižadėjo tuoj savo pareigą atlikti.

Nutarta pasiųsti trys atstovai į Amerikos Darbininkų Partijos plenumo suvažiavimą. Atstovais išrinkta sekanti draugai: L. Prūseika, Ig. Baches ir J. Bondžinskaitė.

Kadangi laike Partijos plenumo suvažiavimo dalyvaus daug veikėjų iš visų kampų Suvienytų Valstijų, tat Centro Komitetas nutarė surengti vakarienę pagerbimui pirmiaus buvusiųjų A. L. D. L. D. viršininkų ir abelnai veikėjų. Tą darbą atlikti komisija išrinkta iš L. Prūseikos ir J. Bondžinskaitės.

Pakeltas klausimas apie draugijos vidujinius reikalus ir jųjų atlikimą. Po plačiam ir draugiškam apkalbėjimui, įsakyta Centro Sekretoriui prašalinti visas kliūtis, kurios trukdo jam tinkamai ir į laiką atlikti ir varyti organizacijos darbą pirmyn visu smarkumu. Centro Sekretorius mielai sutiko tatai padaryti.

Posėdis užsidarė 11 val. vakare.

J. Alekšis,
A.L.D.L.D. Centro Sekretorius.

PLYMOUTH, PA.

Gegužės 30 d. įvyko laisvų kapų bendrovės apvaikščiojimas. Diena buvo labai graži, tai ir žmonių susirinko daug. Programa prasidėjo 10 val. ryte. C. S. Kasparas, atidaręs programą, perstatė jauną mergaitę Kaspariutę padeklamuoti, kuri savo užduotį atliko gerai. Paskui prasidėjo prakalbos. Pirmas kalbėjo F. Žyvatas iš Scrantono ir antras M. Žaldokas. Abudu kalbėtojai publiką užganėdino. Organizacijai pelno liks keli šimtai dolerių.

Kaip matyti, tai publika šiai bendrovei pritaria. Dar tik keli metai, kaip įsikūrė bendrovė, o jau kapai puikiai įrengti ir reikia tikėtis, kad greitu laiku savo įrengimu pralenks kitus. Jeigu bus pelno, tai jis bus sunaudotas geriems tikslams, o ne taip, kaip kunigai sunaudoja darbininkų mulkinimui.

* * *

Birželio 4 d. patiko nelaimė ALDLD. 79 kuopos narį Simoną Grigą. Jis Hudson anglių kasykloj tapo užmuštas. Amerikoj pasiliko du broliai ir dvi seserys. Palaidotas be bažnytinių ceremonijų 7 d. birželio lietuvių laisvuose kapuose Nanticoke.

* * *

Birželio 5 d. įvyko TDA. kuopos susirinkimas. Nors prie kuopos priklauso arti 30 narių, bet mėnesinių duoklių surinkta tik $2.70. Išrinkti delegatai į konferenciją, kuri įvyks 26 d. birželio, Wilkes Barre, Orpheum Hall, 139 S. Main St. Pradžia 6:30 val. vakare. Delegatais išrinkti J. Staškevičius ir J. Simokaitis, nuo kapų bendrovės išrinktas J. Bagdžiunas.

Kadangi yra svarbių reikalų, tai nutarta šaukti nepaprastą kuopos susirinkimą 14 d. birželio, svetainėj 40 Ferry St., 7 val. vakare.

TDA. kp. rašt.
J. Staškevičius.

CASTON ROPSEVICH

Baigęs Philadelphijos muzikos konservatoriją, duoda lekcijas ant smuikos. Norintieji, kad jūsų vaikai būtų gerais smuikininkais, kreipkitės į mane, o gausite tikrai profesionalę pagelbą. Kreipkitės šiuo adresu:

4715 N. 5th Street
PHILADELPHIA, PA.
Seredomis ir ketvergais:
1218 So. 10th St., Camden, N. J.

IŠ IR Į
LIETUVĄ
PER HAMBURGĄ
Ant mūs populiarių laivų. Nepalyginamas švarumas ir patarnavimas visose klesose.
$203
Iš N. York į Kauną ir Atgal (pridėjus S. V. $5 įeigų taksus) 3-čia klesa
Pinigus persiunčiam greitai ir žemomis ratomis
Del sugrįžimo leidimų ir kitų informacijų klauskit vietos agentų arba pas:
Hamburg-American Line
69 BROADWAY, NEW YORK

Mathew P. Bellas
(BIELIAUSKAS)
UNDERTAKER

NOTARY PUBLIC
Telefonas: Stagg 5043

GRABORIUS

Patarnauju visiems be skirtumo įsitikinimų ir tolumas nedaro del manęs skirtumo. Mano ofisas atdaras dieną ir naktį. Darbą atlieku gerai. Reikale kreipkitės pas mane, o patarnausiu kuogeriausia.

734 Grand Street
Brooklyn, N. Y.

SKAITYKIT "LAISVĘ"

Tel., Greenpoint 5765
Lietuviška Akušerė

Baigus mokslą ir praktikavusi prie Dorpato universiteto. Vėliau per kelioliką metų savo profesijoje praktikavosi didžiuosiuose miestuose Europoje.

Reikale patarnavimo kreipkitės:
A. Gorbalevska
184 GRAND STREET
Arti Bedford Ave.
Brooklyn, N. Y.

LIETUVIS GRABORIUS

Norintieji geriausio patarnavimo ir už žemą kainą nuliūdimo valandoje, šaukitės pas:

JONĄ PETRUSKEVIČIŲ
162 BROADWAY
SO. BOSTON, MASS.
Rezidencija:
313 W. 3rd Street
So. Boston, Mass.
Tel., So. Boston 0304 W.

$1,000 Tik Už 60 Centų

Atsiųsk 60 centų, tai gausi visokių stebūklingų žolių vertės tūkstančio dolerių. Ką tas tūkstantis dolerių žmogui reiškia, jeigu jis yra apimtas kokios nors ligos bei vidurių sugedimo? Toks žmogus yra susiraukęs, nelinksmas ir įvairių nesmagumų apimtas. Jeigu tokiam žmogui ir auksinį kalną parodytum, tai jam malonesnė būtų sveikata, negu tas aukso kalnas. Taigi, jeigu jauties esąs apimtu kokių nors nesmagumų, tai greit reikalauk mūsų vaistžolių nuo bile vienos žemiau pažymėtų ligų ir atgaut savo sveikatą.

Vaistžolės yra nuo sekančių ligų: vidurių užkietėjimo, skilvio nemalimo, nenoro valgyt, strėnų ir pečių skaudėjimo, patrūkimo, dusulio (asthma), peršalimo, skaudėjimo po krūtine, reumatizmo, plaukų slinkimo, pleiskanų, šlapinimosi lovoj ir kitų ligų. Atsiųsk 50c, tai gausi vaistžolių, kurios jums sugrąžins sveikatą, panaikins minėtas ligas.

Jeigu kenti nervų suirimą, galvos skausmus, užimą ausyse, nuomarą, širdies ligą, tai atsiųsk 85c, o gausi mūsų gausius vaistus, taip vadinamus "Nervų Preparatas." Nervų liga yra labai blogas dalykas, bet mūsų Nervų Preparatas užbėga tai ligai kelią ir sutelkia žmogui ramumą.

Atsiųsk mums 10c, o gausi mūsų žolių ir knygų katalogą. Reikalingi mūsų žolių pardavinėtojai visuose miestuose.

M. ZUKAITIS
25 Gillet Road, Spencerport, N. Y.

Serganti Vyrai ir Moterys
Gydoma Staigios ir Chroniškos Ligos
Odos, Kraujo ir Nervų Ligos, Kataras ir Chroniški Skaudulial, Abelnas Nusilpimas, Nervų Išsisėmimas, Galvos Kvaitulys, Galvos Skaudėjimai, Peraugusios Liaukos, Plaučių ir Kvėpavimo Dūdų Ligos, Pilvo ir Mšlažarnės Ligos, Nervų Apmirimas, Strėnų Skaudėjimas, ir Neuralgija. Tūkstančiai Vyrų ir Moterų buvo sekmingai pagydoma. Aš galiu jums pagelbėti. Jūs matote mane ypatiškai kiekvieną kart atsilankę. Užlaikoma sekretai.
(KAINOS YRA PRIEINAMOS)
X-SPINDULIAI, KRAUJO IŠTYRIMAI IR ŠLAPUMO IŠEGZAMINAVIMAS.
UŽDYKA PATARIMAI—IŠTYRIMAI.
DR. ZINS
Specialistas nuo 25 Metų Atgal
110 East 16th Street, N. Y.
Tarpe 4th Ave. ir Irving Pl.
Valandos: 9 iš ryto iki 8 vakare.
Nedėliomis: 9 iki 4 po pietų.

Laisves Piknikas, 7 d. Liepos-July, 1929

Ulmer Park Music Hall, gale 25-th Ave., Brooklyne

BUS DVI PROF. RETIKEVIČIAUS ORKESTROS, KURIOS GRIEŠ BE PERSTOJIMO

Tai dar ne viskas. Dainuos visos New Yorko apielinkės darbininkiški chorai, vadovaujami V. Žuko; dainuos kiekvienas skyrium ir bendrai visi. Susidarys choras iš apie 250 ypatų.

Lyros Choras, iš Maspeth'o.

Iš Philadelphijos atvažiuoja draugai į pikniką specialiu traukiniu; iš Scranton, Pa., iš Wilkes-Barre, Pa., ir keleto kitų miestų atvažiuoja busais. Turime žinių, kad atvažiuoja iš Chicagos, Detroito, Clevelando, Pittsburgho, Rochesterio, Bostono ir iš visų artimesnių miestų.

Įžanga 50c Ypatai. **Pradžia 1 val. po pietų.**

Dalyvaus seni darbininkų judėjimo darbuotojai J. ŠUKYS ir H. STANKUS, kurie nuo žydinčios jaunystės iki žilos galvos stovi pirmose eilėse kovojančių darbininkų. "Laisvės" piknike girdėsime jų prakalbas.

LIETUVIŠKA AUTOMOBILIŲ MOKYKLA

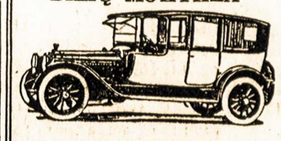

Mes išmokiname taisyti ir valdyti automobiliais į trumpiausį laiką. Mes gvarantuojam laisnius ir diplomus. Pilnas mokslo kursas $25. Taipgi duodame važinėjimo lekcijas už $10. Pamokos dienomis ir vakarais. Informacijos dykai. Atdara nuo 9 ryto iki 9 val. vakaro. Nedėldieniais nuo 11 iki 2 val. dieną. Lietuvis mokytojas L. Tiknus
NEW YORK AUTO SCHOOL
228—2nd Ave., cor. 14th St., N. Y.

ŠIS TAS APIE SOVIETŲ SĄJUNGOS KOMUNISTŲ PARTIJĄ

Pagalios, jau gavau keletą numerių "Pravdos," oficialio Visos Sovietų Sąjungos Kompartijos organo su turiniu tik ką pasibaigusios XVI konferencijos. "Pravdoj" telpa raportai ir diskusijų stenogramos, taip kad skaitydamas tuos dokumentus jautiesi, kaip ir patsai dalyvauji konferencijoj.

Visasąjunginė Komunistų Partija su 1 d. sausio 1929 metais jau turėjo 1,530,080 narių ir kandidatų, iš jų 71.1 nuošimčiai narių ir 28.9 nuoš. kandidatų. Darbininkų yra 928,-600, arba 62.4 nuoš. Valstiečių kartu su valstiečiais komunistais Raudonojoj Armijoj 323,-752, arba 21 nuoš. Tarnaujančių kartu su Raudonojoj Armijoj esančiais kilusiais iš šio sluogsnio 234,820, arba 15.6 nuoš.; įvairių kitokių socialių sluogsnių 20,000, arba 1.3 nuoš. Partija 1921 metais turėjo 37.3 nuoš. darbininkų, tai yra biskį daugiau kaip vieną trečdalį visų narių. Dabar gi jau turi 62.4 nuoš. darbininkų. Reiškia, partija keleriopai sustiprėjo savo proletariniu sąstatu.

Apsidirba su Netikusiais Vadais

V.S.K.P. tai yra galingiausia Kominterno sekcija. Jai vadovaujant įvyko Rusijoj proletarinė revoliucija ir jau dvylikti metai, kaip gyvuoja proletariato diktatūra, Sovietų valdžios formoj.

VSKP. yra griežtai disciplinuota ir suorganizucta ant demokratinio centralizmo pamatų. Disciplina nėra kokių nors biurokratų įrankis, bet yra disciplina revoliucinio proletariato partijos. Vadai—vadai tik tol, kol jie nuoširdžiai dirba partijai, laikosi leninistinės-marksistinės taktikos, bet kaip tik jie pradeda išeiti prieš partiją, kaip tik jie pradeda jaustis didesniais už partiją, taip greit juos partija nubloškia į pat dugną. Tas ypatingai aiškiai pasirodė su Zinovjevu, Kamenevu, Radeku, Preobraženskiu ir kitais. Partija juos net iš savo eilių išmetė. Ir atgal priima tik tuos, kurie prisipažįsta prie savo klaidų, atsižada nuo žalingų pažvalgų ir visiškai pasiduoda partijos valiai.

Naujas Apvalymas

Dabar VSKP. eina vėl apvalymas. Apvalymo dokumente mes skaitom: "Pamatiniu uždaviniu generalio apvalymo partijos ir patikrinimo VSKP. eilių yra griežtas apvalymas eilių nuo socialiai svetimų, subiurokratėjusių ir išgverusių elementų, nuo elementų, vartojančių savo buvimą valdančioj partijoj del savo saumyliškų ir karjeristinių tikslų, nuo elementų buržuaziniai miesčioniško išsigimimo ir suaugusių su buožizmu ir todel prieštaraujančių pravedimui partijinės linijos ir sovietinių įstatymų kaime, nuo disorganizatorių gamyboj, pakertančių savo elgėsiu autoritetą partijos darbininkų akyse (užsimančių sistematiškai praužimais, girtuoklybe, trukdymu gamybos ir kenkimu), taipgi nuo vadovaujančių škurninkiškus, klasiniai išsigimusius darbininkų elementus, išeinančius prieš partijos nutarimus ir profsąjungų nutarimus užgirtus partijos, nuo nepasiduodančių apšvietai ir pataisymui; nuo visų atstovų (vadų) opozicinių grupių, pasmerktų partijos nutarimais, nutraukiančių ryšius su tomis grupėmis žodžiais, bet darbais tęsiančių savo priešpartijinį darbą partijos eilėse."

Partija laike generalio apsivalymo 1921 m. turėjo kiek daugiau kaip 600,000 narių; laike apsivalymo išbraukta 174,-900 laukan, arba veik 30 nuoš. Nuo 1921 m. iki dabar įvairios kontrolės komisijos išbraukė 260,144 narius; viso nuo 1921 m. iki dabar išbraukta 435,075. Iš jų atgal priimta apie 135,-000, o 300,000 tebėra lauke.

Taip tai VSKP. valosi, ir jeigu to nebūtų, tai ne tik partija, bet ir Sovietų Sąjunga pražūtų. Partija yra vadovaujanti krašto partija. Jeigu ji neturėtų griežtos disciplinos, tai jon veržtųsi įvairūs šarlatanai, kad atsistojus į priešakį, kad pasinaudojus. Tatai VSKP. supranta ir yra labai atsargi nuo negeistinų elementų, bei įsigavus jiems, apsivalo nuo jų.

Pamenu, kada 1919 m. kontrrevoliucionierius gen. Judeničius puolė Petrogradą (Leningradą). Tuo laiku Petrogrado Rusų Kom. Partijos Komitetas išleido atsišaukimą, kviesdamas 10,000 naujų narių į partiją. Drg. Leninas tą atsišaukimą rėmė ir kalbėjo sekamai: Dabar į partiją įvairūs šarlatanai neis, o toki elementai greičiau apleis partiją, kaip žiurkės skęstantį laivą, nes juos nevilios valdiški bei partijiniai darbai, nes kiekvienam tikram komunistui gręsia kilpa.

Partija nėra užsidarius nuo masių; partijon nuolatos durys atdaros proletariatui ir dirbantiems sluogsniams, bet partija yra tvirtai disciplinuota ir centralizuota.

Nemeta iš Partijos už Menkniekius

Iš kitos pusės, nereikia manyti, kad bile už menkiausį prasikaltimą VSKP. braukia savo narius laukan. Visai ne.

Savo raporte d. Jaroslavskis sako: "Pas mus miliono ir pusės partija: joj apie milionas darbininkų, iš kurių keli šimtai tūkstančių atėjo jau po Lenino mirties. Ant jų reikalingas didelis darbas, kaip ir ant mūsų visų. Mes tam tikram laipsnyj esame žmonės praeities, su visais netobulumais praeities; del mūsų visų reikalingas dar milžiniškas darbas. Mes patys turim dirbti ant savęs ir ant tų, kas ateina pas mus. Bet reikia imti žmones tokiais, kokiais jie yra, ir pažiūrėti: ar tinkami jie su tais netobulumais ir nedatekliais, kuriuos jie dar turi, ar tinkami jie del kovos už socializmą, del to, kad paaukoti save, jeigu to reikalaus darbas. Taip reikia prieiti prie to" (t. y. apvalymo.—D. M. Š.).

Reiškia, pirmiausiai stovi klausimas prašalinti tuos netobulumus, kuriuos darbininkai turi paveldėję nuo kapitalistinio surėdymo, ir tik jau tada, kada apšvieta ir mokinimas negelbėja, kada elementas nenori persiskirti su blogumais, kurie nepakenčiami komunistų tarpe, tik tada partija persiskiria su tuom elementu. Partija juk nėra iš dangaus iškritus; ją sudaro ne kokie šventi elementai, bet tie patys darbininkai, kurie išaugo kapitalistiniame surėdyme ir kurie neišvengiamai turėjo paveldėti vienų bei kitų netobulumų.

Nariai ne Automatai

Komunistų Partija nėra nei tokia, kaip kad skelbia menševikai, būk joj tik vadai visagaliai; jie ką norį, tą darą, o nariai tik pildo vadų nutarimus, kaip kokie automatai bei mechaniški sutvėrimai.

Vieną kartą vienas mūsų draugas rašė: "Komunistų Partija nėra nuolatinių tarimųsi partija, bet partija vadovauja ir duoda įsakymus." Ypatingai tas drg. tvirtino, kad CK. daro nutarimus ir nariai juos tik turi pildyti.

Drg. Z. Angarietis, tatai perskaitęs, savo laiške rašydamas delei to sako: "Pas drg. S. išeina—jei būti logišku—kad Partija tai kokia biurokratinė mašina: viršūnėj tupi koki tai komunistiniai biurokratai, kurie viską taria, o visa partija kaip avinai klauso jų."

Disciplina ir Partijos Uždavinių Supratimas

Komunistų Partijoj augščiausia įstaiga—suvažiavimas, bet ir jis turi skaitytis su Kominterno nutarimais, tarpe suvažiavimų CK. bei kitos įstaigos stovinčios augščiau žemiausio vieneto (šis sakinys neaiškiai užbaigtas.—Red.). Bet dar tas nereiškia, kad komunistai yra aparatai, kuriems, kaip tiems katalikams nevalia pagalvoti apie tikėjimą, tai taip komunistams apie augštesnių įstaigų nutarimus; kad jie neturį tiesos kritiškai pažvelgti, jeigu tie nutarimai prieštarauja vietos gyvenimo sąlygoms. Komunistai pasiduoda augštesnėms įstaigoms, vaduodamiesi ne vien disciplina, bet ir savo klasinių *susipratimų, sutikimų su teisingumu tų direktyvų.* O vadovaujanti komitetai ir draugai veikia ne vien naudodamiesi savo padėčia, kad jie yra autoritetai žemesniems vienetams, bet ir *įtikinimu.* Be įtikinimo, iš viršaus komanda nieko gero nereiškia. Komunistai nėra koki partijos vergai, bet jie yra *liuosnoriai susijungę* sąmoningiausi proletarai, turinti vieną pasaulėžvalgą, pripažįstanti bendrus principus, suderinanti ir priimanti vieną bendrą taktiką kaip kasdieninėse kovose, taip ir kovoj del kapitalizmo tvarkos nugriovimo ir įvykinimo komunistinės tvarkos.

Apie Amerikos Komunistų Partiją ir Frakcijas

Baigdamas, tarsiu kelis žodžius apie Kominterno Amerikinę sekciją, šios šalies Komunistų Partiją. Šiuom momentu visi proletarai turi vaduotis *Kominterno nurodymais,* kad galutinai išrovus frakcionizmą ir biurokratizmą, kad partiją pastačius ant tvirtų kojų, kad ji sutrauktų didesnes ir didesnes proletarų mases į savo eiles, kad ji energingiau veiktų klasių kovoj ir kad pilnoj žodžio prasmėj jos vadovavimas daugiau proletarizuotųsi.

Kominterno kritika ir padaryti žingsniai linkui Amerikos Kom. Partijos yra sveika kritika ir atatinkami žingsniai. Visas aktyvas, visi Kom. Partijos nariai neturi pasitenkinti pasiskaitę vadovaujančių draugų pareiškimus, kad jie pilnai solidarizuojasi ir pasiduoda Kominterno nurodymams, bet proletarai-komunistai turi žiūrėti, kad tie mūsų vadovaujanti draugai dirbtų Kominterno dvasioj, kad jie nepanaudotų tuos pareiškimus prisidengimui ir tęsimui tolimesnio frakcionizmo ir faktiško krikdymo komunistinio judėjimo šioj šalyj.

Jau 10 metų kaip eina griežtos rietenos mūsų partijoj, ir prie ko "gero" tas atvedė? Jau buvo tiek ir tiek įvairių pareiškimų iš daugelio vadovaujančių draugų apie pasidavimą Kominterno vadovybei. Bet vėl sekdavo frakcijos, rietenos ir laužymas Komunistų Internacionalo patvarkymų.

Gana įvairių beprincipinių rietenų! Pilnas pasidavimas ne vien žodžiais, bet darbais Kominternui! Imti už sprando visus tuos, kas tęsia kurstymo darbą ir plečia frakcijas. Kompartija turi būti sujungta; visų organizacijų ir narių energija ir spėka turi būti atkreipta į pusę klasių kovos, stiprinimą partijos eilių, organizavimą neorganizuotų darbininkų ir liuosavimą organizuoto proletariato iš po biurokratinių undų globos.

D. M. Šolomsko

Sovietų Respublika ir Amerikos Lietuviai Darbininkai

Rašo JULIUS DAUBARAS

(Pabaiga)

Dar kyla klausimas, kas tas komūnas turėtų organizuoti? Žinoma, reikėtų, kad tokių komūnų organizavimu imtųsi daugiausiai revoliuciniai darbininkai, ir gal vienas kitas atsirastų ir iš revoliucinių valstiečių.

Bet draugai turėtų žinoti, kad Žemės Ūkio Komūna turėtų susidaryti daugiausiai iš tų, kurie turi supratimą apie žemės ūkį, o ne tik, kurie turi gerus norus ir apie žemės ūkį nieko nenusimano. Ar daug atsirastų, kurie turi supratimą apie žemės ūkį? Tai didelis klausimas, o susidariusi komuna iš fabriko darbininkų, ypatingai iš Amerikos sąlygose gyvenančių darbininkų—gali pavirsti Amerikos lietuvių žemės ūkio kankinių komuna...

Nėra užtikrinimo, kad sykiu su organizuota komuna neatvažiuotų ir tokių, kurie pribuvę norės čia pailsėti, paspaceravoti, o po to, taip padaryti, kaip kad su kooperatyvais padarė...

Sovietų Respublikos darbininkams ir kaimo biednuomenei priprastos tos sąlygos ir jiems ištenka ištvermės, energijos, kad su pagelba marksizmo-leninizmo pergalėti kliūtis, sunkenybes, pastatymui pavyzdingo Žemės Ūkio Komunos.

Vietoj to, kad organizuoti komunas ir važiuoti į Sovietų Respubliką, Amerikos draugai komunistai ir visi revoliuciniai darbininkai turėtų dėti visas pastangas padėti Lietuvos darbininkams kovoje prieš fašizmą už Sovietų Respubliką Lietuvoje. Tai viena pareiga, o antra, Amerikos lietuviai revoliucionieriai darbininkai galėtų ir be važiavimų į Sovietų Respubliką pagelbėti SSRS darbininkams ir valstiečiams. Draugai iš laikraščių patėmijote, kad Sofeiske, Sovietų Baltgudijoj, lietuvių mažažemių būrelis sutvėrė Žemės Ūkio Kolektyvą. Maskvos lietuviai darbininkai tuo reikalu suorganizavo Šefos Draugystę, rėmimui viršminėto lietuvių mažažemių kolektyvo. Sovietų valdžia paskolino kalbamam kolektyvui 11,000 rub. sėklom ir traktoriam įsigyt. Kolektyvo nariai prisiuntė į Maskvą vieną iš savo tarpo draugą lavintis operuoti traktorių ir už 4 mėn. kursą baigs ir pradės veikti su traktorium. Padengimui kelionės ir pragyvenimo lėšų, del to draugo apmokėjome mes Šefos Draugystės nariai, surengdami tuo reikalu vakarą. Naujam kolektyvui daug kuo dar reikėtų pagelbėti: reikėtų jiems įtaisyti radio už apie 120-150 rub., knygynėlis už apie 80 rub., stygų orkestrą už apie 200 rub., žurnalų ir laikraščių už apie 40 rub. ir daug kitų dalykų reikalinga pakėlimui dailės, mokslo ir abelnai kultūros laipsnio. Maskvos lietuviai darbininkai tuo reikalu jau žymiai prisidėjo ir tolimesniai eis į pagelbą naujam lietuvių valstiečių žemės ūkio kolektyvui.

Amerikos draugai-revoliuciniai darbininkai ir valstiečiai vietoj to, kad važiuoti į SSRS. su kooperatyvais, komunomis bei šiaip apsigyventi, turėtų būti ant vietos ir dirbti revoliucinį klasių kovos darbą ir su savo atlikusiais dolariais remti Sovietų Respublikoj lietuvių suorganizuotus bei organizuojamus kooperatyvus, žemės ūkio kolektyvus bei komunas. Amerikos revoliuciniai darbininkai turėtų aktyviai prisidėti prie parėmimo Baltarusijos lietuvių valstiečių suorganizuoto kolektyvo. Prie pasekmingo veikimo tas kolektyvas bus pavyzdys tiems valstiečiams, kurie prisirišę prie savo individualinio žemės apdirbimo, taipgi pavyzdingas kolektyvinis ūkis bus didelis pavyzdys ir agitacija Lietuvos valstiečiuose ir tiems nosis, kurie į kolektyvus spjaudo—kankindamiesi ant savo individualinio žemės sklypelio, bile tik jam vienam priklauso.

Taigi, draugai amerikiečiai—revoliuciniai darbininkai ir valstiečiai lietuviai, norėdami padėti mums budavoti socializmą, būdami ant vietos, prisidėkite su savo aukomis, pajais, prie rėmimo mūsų socialistinio statybos darbo. Žinokite, kad mūsų stiprėjimas ekonomiškam visos šalies ūkyje yra jūsų ir mūsų laimėjimas—jūsų kova su imperializmu ir mūsų viso socialistinio ūkio tvirtėjimas, reiškia pagreitinimą pasaulinės socialistinės revoliucijos.

'GERAI PATAIKOT'

Taip sako pilietis Ant. Tacilauskas užlaikytojas Restorano po num. 961 Grand St., Brooklyn, N. Y. "GERAI PATAIKOT PADARYT CIGARUS, kad į mėnesį laiko po 500 JOHN'S CIGARŲ parduodu, kuriuos ne tik lietuviai, bet ir svetimtaučiai myli, nes už penkių blokų nuo mano biznio kostumieriai ateina ir saujoms po penkis cigarus ir po daugiau pasiima ant syk. VISI supratlyvi vyrai myli juos rūkyt, nes geriausia patinka ,todel kad malonūs ir dūmai AROMATIŠKAI kvepi."

John Naujokas

M. J. J. Urbszo, 187 Oak Street, Lawrence, Mass., į savo krautuvę kas mėnesis po keliolika šimtų pasitraukia. Taip pat drg. S. Reikauskas, 214 Schuylkill Avenue, Shenandoah, kaipo agentas, tūkstančiais parsitraukia ir pasekmingai miestuose parduoda; taip ir kiti Brooklyne ir kituose miestuose, kur yra gėri lietuviai ir išmintingi darbininkai, pripažino, kad JOHN'S geriausi cigarai Amerikoje po 10 centų.

Taip-pat progresyviškas lietuvis, užlaikytojas general krautuvės ir laivakorčių agentūros, J. Sekys, 175-177 Park St., Hartford, Conn., nuo senai užlaiko Jono—John's Hand Made Cigarus ir Vytauto, kuriuos visi myli rūkyti ir sako be jų biznyje negalima apsieit!

Todel, draugai darbininkai ir progresyviški biznieriai, ne tik Brooklyne, bet ir kituose miestuose—visur reikalaukite Restoranuose, Užeigose, Kliubuose, ant Balių ir Štoruose bei kituose biznyuose lietuvių išdirbystės draugų cigarų viršminėtais vardais, tik pakeliant pirštą, o gausite cigarą, kuris visiems patinka, jog rūkydamas džiaugsies. Mūsų cigarai garantuojami. Cigarus pasiunčiame ant pareikalavimo visur į kitus miestus biznieriams ir privatiškiems žmonėms, daug ar mažai, vis tiek, ir lėšas apmokame.

Adresas:

Naujokų Cigarų Dirbėjai
267 Division Avenue, Brooklyn, N. Y.

Paskutinė Proga

Kokius ryšius darbo unijos turi su valdžia Sovietų Sąjungoje? Kodel ten kas metai kyla darbininkų algos, o gyvenimo reikmenų kainos puola? Ar žinote, kad Sovietų Sąjungoje ilgiausia darbo diena tik 7 valandos? O gal ir tas jums bus naujiena, kad prie sveikatai pavojingesnių darbų darbininkai dirba tik 5 ir 6 valandas į dieną?

Ar girdėjote, kad Sovietijoje privatiniai bizniai bankrūtuoja, o darbininkų kooperatyvai kyla, kaip ant mielių?

Apie tą viską plačiai aprašoma brošiūroje

KĄ MES MATĖME SOVIETŲ RUSIJOJE

Šią svarbią knygutę galite įsigyti už 10 centų. Kas ims nemažiau 10 kopijų, duosime už 7 centus.

Tai didelis nupiginimas. Turime jos tik keletą šimtų ir greit norime išleisti. Todel pasiskubinkite įsigyti ją, nes vėliau nebegausite.

Užsakymus siųskite:

"LAISVĖ"
419 Lorimer Street,
Brooklyn. N. Y.

Lietuvaitė Fotografist
FOTOGRAFUOJU, DIDINU IR NU LIAVOJU VISOKIOM SPALVO PAVEIKSLUS
Studija atdara kiekvieną dieną ir ne mis nuo 9:30 iki 5 val. po piet
MARGARETA VALINC
Room 32, Weitzencorn Bld
PUBLIC SQUARE
WILKES-BARRE, PA

5 DIENOS ANT MARIŲ
Iš ar į
LIETUVĄ
Per Cherbourg ar Bremen su didžiausiais ir greičiausiais vokiečių laivais
BREMEN IR EUROPA
TIK 7 DIENOS Į LIETUVĄ
Nupigintos į abi pusi laivakortės, parankūs ir tiesūs gelžkelių susijungimai į by kurį kraštą Europos
Reguliariai Savaitiniai Išplaukimai su kitais Populiariškais Lloyd laivais
Del sugrįžimo paliūdijimų ir kitokių informacijų klauskitės lokalinėse agentūrose arba tiesiai pas
NORTH GERMAN LLOYD
57 BROADWAY, NEW YORK

DETROITO LIETUVIŲ DARBININKŲ APTIEKOS
Čia randasi dvi lietuviškos aptiekos, kuriose galima pirkti vaistus daug prieinamesne kaina, negu kur kitur dabartiniu laiku.
A. M. KISHON, Aptiekorius Savininkas
8701 JOS. CAMPAU AVE. ir 5046 CHENE ST., DETROIT

$10.00 LOTAI $10.00
Kiekvienas gali gauti šiame mėnesyj 2 lotus įmokėdamas $10.00, o likusius po $5. į mėnesį. Lotų kaina $150 ir augščiau. Vanduo, gesas ir elektra suvesta. Nėra jokių asesmentų. Gatavi namai del pasirinkimo, 4—5 ir 6 kambarius ant išmokesčio arba budavosime pagal jūsų reikalavimo ant nupirktų lotų už $1950 iki $2950 ant mėnesinių išmokėjimų. Didelis parkas, 968 akerių tuojaus prie mūsų lo
Klauskite arba rašykite:
LINCOLN COMPANY, 206 Broadway, Room 244, New York, N.
Atdara taipgi nedėliomis iki 12 valandai dieną.
Reikalaujame maliorių, dailydžių ir darbininkų prie cemento.

Tel.: Greenpoint 9632
K. M. S.
LIETUVIŠKI KONTRAKTORIAI
Budavojame naujus budinkus ir pertaisome senus. Na ji, moderniški, krautuvių langai pakelia kiekvieną biz Mes pertaisysime jūsų langus už visai žemą kainą.
Maliavojame budinkus iš viršaus ir iš vidaus. Dar atliekame greit ir tinkamai.
Tarkitės su mumis del kainos.
Ypatiškai ar laiškais kreipkitės sekančiu adresu:
K. M. S.
644 Driggs Avenue, Brooklyn, N.
Ridgewoodo Skyrius: 253 Grove St.

Tai Tie Švelnūs Cigarai, Kurių Jūs Pageidavot
MENDELO
Padirbti iš suderintų Havanos Tabakų
Vidurys vien tik iš importuotų tabak
PO 10 CENTŲ IR DAUGIAU
Išbandykite šiandien
Juos išdirba
STANLEY PAUL
526 N. 11th St. Philadelphia, P
Sulig reikalavimo, šiuos cigarus taipgi per paštą išsiuntinėjame, kaipo užsakymus (orderius).

TORONTO, CANADA

Žinotina Toronto Lietuviams

Gegužės 28 d., Ukrainiečių Svetainėj, 300 Bathurst St., įvyko A. L. D. L. D. 162 kuopos ir C. D. A. Lygos 45 kuopos visuotinas mėnesinis narių susirinkimas. Susirinkimas buvo gyvas ir skaitlingas. Daugumas narių apsimokėjo metines duokles. (Draugai kurie dar neužsimokėjote prašomi užsimokėti.) Į A. L. D. L. D. 162 kuopą įstojo 2 nauji nariai—J. Bandikas ir V. Strumskis, be to, gegužės 8 d. laike drg. Bimbos prakalbų gauta 12 narių, taigi per vieną gegužės mėnesį mūsų kuopa paaugo 14 nariais. Nauji nariai energingi ir pasiryžę darbuotis darbininkų tarpe. Taigi mūsų kuopa šiuo laiku smarkiai pažengė pirmyn, bet mes neturime tuo pasitenkinti.

Šiuo laiku Kanados parubežiuose, iki 1-mai d. rugpjūčio, tęsiasi ALDL. Draugijos vajus. Per tą laiką kiekvienas prijaučiantis gali įstoti mūsų kuopon be įstojimo mok., užsimokėjęs vien tik $1 metinių duoklių ir gaus visas 3 šių metų knygas. Todel nei vienas prijaučiantis neturi praleisti šios progos ir įstoti į mūsų kuopą. Draugai, mes gyvename tokį laikotarpį, kuriame darbininkas kuo labiausiai išnaudojamas. Mes kiekvienas matome iš mūsų pačių, Toronte gyvenančių lietuvių, kurių didžiuma ištisus mėnesius vaikšto be darbo ir negali surasti; daugumas išvažiuoja ant gelkelių ir už 25-30c. į valandą dirba sunkų purviną darbą ir ilgas valandas. Dauguma mūsų brolių lietuvių, kurie gyveno po 15-20 metų Kanadoje ir dirbo vietiniuose fabrikuose, kuriuose neteko sveikatos,jau atsidūrė ligoninėse ir ten jie laukia gyvenimo galo... Tas pats, draugai, likimas laukia ir mumis. Niekas mumis nesirūpina ir nepagerins mūsų būvio, jei mes patys savimi nesirūpinsime. Nesirūpins, draugai, mumis "parapijos," "Šv. Jono D-jos," "Šviturial" ir "Nekaltų Panelių D-jos," kurias šiuo laiku sparčiai peri parapijos "storpilviai," kurie dar mums gyviems esant rūpinasi mūsų mirčia ir vietoje teisingos šviesos, mums mauna "juodą" skarmalą ant akių. Bet jei mes esame darbininkai ir norime lengviaus gauti didesnį duonos kąsnį, tai turime patys kovoti ir priklausyti prie organizacijų, kurios gina mūsų reikalus ir skleidžia tikrą darbininkišką šviesą. O ta organizacija tai ir yra A. L. D. L. D-ja. Todel, draugai, dar kartą kviečiame jumis. Centras mums, kanadiečiams, padarė vajų, paliuosavo nuo įstojimo, o jūsų, draugai, pareiga įstoti ir tapti jos nariais. Norintieji įstoti atsilankykite pas kuopos organizatorius ar sekretorių, 706 Richmond St., West Toronto:

J. S. K-pos Organizatorius

Skaitykite ir Platinkite Savaitraštį

"RAUDONĄJĮ ARTOJĄ"

"RAUDONASIS ARTOJAS" nuo naujų metų pradėjo eiti kas savaitę ir teikia savo skaitytojams dvigubai daugiau įvairių svarbių žinių, negu pirma.

"RAUDONASIS ARTOJAS" yra vienintėlis Sovietų Sąjungoj lietuvių kalba laikraštis, kuris talpina daug įvairių žinių iš lietuvių kolonijų gyvenimo.

"RAUDONASIS ARTOJAS" teikia savo skaitytojams daug žinių iš politinio ir ekonominio Sovietų Sąjungos gyvenimo.

"RAUDONAJAM ARTOJUI" bendradarbiauja skaitlingas selkorų darbkorių, proletarinių rašytojų ir poetų skaičius.

Kiekvienas darbininkas ir valstietis, kokiam jis pasaulio krašte nebūtų, skaitydamas "Raudonąjį Artoją visuomet ras sau įvairiais klausimais naudingų žinių, feljetonų ir eilių.

Amerikos darbininkai, užsiprenumeruodami sau "Raudonąjį Artoją," tuo pačiu palaikys tamprius ryšius su Sovietų Sąjungos darbininkais ir valstiečiais.

Užsisakyt metams Amerikoje ir šiaip užsienyje kainuoja 2 doleriai, pusei metų 1 dol.

Užsakymus ir pinigus geriausiai siųsti tiesiai "RAUDONOJO ARTOJO" redakcijai piniginiais laiškais šiuo adresu:

"Raudonasis Artojas"
B. S. S. R., Minsk, Sovietskaja 45, red. gaz.

Jei Jūs Kenčiate

Nuo by kokios kraujo ligos, skaudulių, skūros ligų, vidurių, širdies ar įaknų ligų, inkstų ar pūslės nesmagumų ir reumatizmo, kreipkitės prie manęs, o gausite sau naudos iš mano keturių dešimtų metų patyrimo (14 metų praktikavausi didelėje ligoninėje).

MANO YPATIŠKA ATYDA IR PATARNAVIMAS IKI PAGYDYMO **$10.00**

Bešalgiai Specialiai Prižiūrimi

OFISO VALANDOS: nuo 9 ryto iki 8 val. vakare. Sekmadieniais nuo 10 ryto iki 1 po pietų.

ANDREW EGAN, M. D.
1154 BERGEN ST., BROOKLYN, N. Y.

A. L. D. L. D. ŽINIOS

A.L.D.L.D. ĮPLAUKŲ IR IŠLAIDŲ APYSKAITA UŽ VASARIO MĖNESĮ, 1929 METŲ

Įplaukos

Kp.	Mies. ir kas prisiuntė.	Suma
93	Bethlehem, Pa., J. Murza	$13.90
194	Auburn, Ill., S. Balchulis	18.50
92	Cicero, Ill., J. Paulus	26.30
199	Johnston City, Ill., P. J. Valatkevičius	15.95
13	Easton, Pa., B. E. Sinkevičienė	25.25
66	Grand Rapids, Mich., A. Jasėnas	32.10
10	Philadelphia, Pa., J. Vaitkus	12.60
29	Rockford, Ill., F. Bagdonas	41.30
14	Minersville, Pa., J. Zilionis	11.10
145	Los Angeles, Cal., J. Pauliukonis	13.40
191	Buffalo, N. Y., J. Dielinikaitis	14.50
16	Jersey City, N. J., J. B. Paserpskis	4.60
47	Philadelphia, Pa., P. Zaleckas	10.75
72	Great Neck, N. Y., A. Talandzevičius	16.25
188	Hamtramck, Mich., R. Grigaliūnas	14.25
19	Chicago, Ill., J. Elmanas	18.45
74	New Kensington, Pa., M. Načajus	7.90
140	Waukegon, Ill., J. A. Damijonaitis	14.35
182	Maywood, Ill., D. Rymša	.75
1	Brooklyn, N. Y., K. A. Tamošiūnas	31.70
23	New York, N. Y., P. Olek	35.65
79	Chicago, Ill., J. Griškėnas	15.50
198	Oakland, Cal., K. Mugianienė	7.90
46	DeKalb, Ill., S. Šarkiūnas	12.85
	Pav. F. Švegžda, Beloit, Wis.	2.00
25	Baltimore, Md., J. Stanis	29.80
220	Waltham, Mass., P. Tamulevičius	13.50
161	Seattle, Wash., M. Baltrušaitis	4.60
43	Wilkes-Barre, Pa., F. Kuklis	13.50
156	Carnegie, Pa., J. Gataveckas	9.35
146	Chicago, Ill., J. Budreviėius	26.10
32	New Haven, Conn., J. Didžiun	3.00
	Pav., L.D.A.D.P.A. 6 kp. Cordoba, Argentina	2.00
158	Benton, Ill., J. Leonaitis	9.10
212	Bayonne, N. J., K. Maziliauskas	21.30
11	Worcester, Mass., J. K. Karazija	25.70
9	Norwood, Mass., F. Mačėnas	19.80
148	W. Frankfort, Ill., F. Šiaučiulis	30.55
128	Edwardsville, Pa., M. Černius	12.85
160	Benld, Ill., M. Bartkus	10.50
22	Cleveland, O., J. N. Simans	31.10
52	Detroit, Mich., L. Jonikas	41.75
176	Athol, Mass., J. Daubaras	3.00
145	Los Angeles, Cal., J. Pauliukonis	12.60
104	Chicago, Ill., J. Šermukšnis	9.20
63	Bridgeport, Conn., M. Kairys	13.95
80	Minsk, Sov. Rusija	11.00
	Viso įplaukė vas. mėn.	$772.05
	Iždė buvo iš sausio mėn.	2,966.67
	Viso sykiu	$3,738.72

Išlaidos

V. Serbentai už rankraštį kn. "Politinės Ekonomijos Pamatai"	$100.00
Auka "Daily Worker"	25.00
M. Žaldokui už darbą prie A. L. D. L. D.	70.00
Randa už kambarį del sudėjimo likusių knygų už spalį, lapkritį ir gruodį, 1928 m.	37.50
Rand Book Store už angliškas knygas	8.12
Už paveikslus del knygos "Karų ir Revoliucijų Gadynė"	34.30
"Laisvei" už 11 egz. "Darbininkų Kalendorius"	1.98
Už stampas del išsiuntinėjimo knygų	19.84
Už 500 atviručių del Centro Sekretoriaus	7.50
Už 500 tam tikrų blankų	4.50
Už 500 konvertų del Centro Sekretoriaus	3.50
Už vieną prenumeratą dienraščiui "Laisvei"	6.00
Auka Lietuvos politiniams kaliniams 151 kuopos, Buffalo, N. Y.	18.25
J. Pašešupiui už skaitymą antrųjų korektų knygos "Karų ir Revoliucijų Gadynė"	30.00
L. P. ir J. P. už rankraštį kn. "Karų ir Revoliucijų Gadynė"	140.00
Viso išleista vasario mėn.	$506.49
Viso iždė buvo	$3,738.72
Išleista	506.49
Kovo 1 d. iždė liko	$3,232.23

J. ALEKŠIS,
A. L. D. L. D. Centro Sekretorius.

Helen Hayes
Populiarė Aktorė

Niekšiška Literatūra

Slaptas skleidimas niekšiškos literatūros ,iškraipančios teisybę, kad suklaidint publiką, negali augštyn kojomis apversti faktą, kad tik puikiausi tabakai — tabako derliaus smetona — tėra vartojama Lucky Strike Cigaretuose. Vadai sporto, dailės ir madų liūdija apie pagerėjusį kvapsnį. 20.679* daktarai sako, kad apkepinimas faktinai padaro Luckies mažiau teerzinančiais gerklę. Ir publika patvirtina tas nuomones. Padidėjimas pardavimo, didesnis negu visų kitų cigaretų sykiu, įrodo pasauliniai-platų pasitikėjimą Lucky Strike.

*Čia paduodamas skaitlines patikrino Patikrintojai Ir ir patvirtino LYBRAND, ROSS BROS. IR MONTGOMERY, oficialiai Skaitmenų Auditoriai. (PASIRAŠO)

Prezidentas,
The American Tobacco Company, Incorporated

The Lucky Strike Šokių Orkestra ir toliau kiekvieną subatos vakarą skleis savo muziką, nuo vieno vandenyno iki kito, per N. B. C. radio tinklą.

"SIEK LUCKY VIETOJ SALDUMYNO"

"It's toasted"

Nei Jokio Gerklės Erzinimo—Nei Jokio Kosulio.

© 1929, The American Tobacco Co., Manufacturers

VIETOS ŽINIOS

NEW YORKAS IR APIELINKĖ

(Tąsa nuo 6 pusl.)

Žinoma, lietuviai mažai lanko pobažnytinius jomarkus. Mūsų fašistėlių visa viltis ir jų publika—svetimtaučiai.

Yonkerse

Yonkerio Cibelis sunkiai verčiasi. Jau trečias metas niekaip negali iš sklepo išsikasti. Savo mokslu, žinojimu, pasigyrimu, atstūmė didesnę dalį lietuvių nuo bažnytinio sklepo lankymo. Draugijos savo duris visiškai jam uždarė ir dievui ant garbės iš draugijų iždų pinigų gauti negali. Ir to paties Vėjelio aprašymu, kuris, matomai, yra kunigų kazionas korespondentas, įvyko parengimas sklepo paramai, bet kaip nesmagu, kuomet turėjo laukti dvi valandas iki programos pradėjimui ir, pagaliaus, prisipažįsta, kad svietelio visiškai mažai buvo. Na, ir čia norisi Vėjelio paklausti, kuris išgiria Cibelį, kaip jį visi yonkersiečiai myli, ir pastato dideliu veikėju,—tai kur dingo tą vakarą Cibelio mylimi parapijonai, kad pamiršo sklepo paramai parengimą remti?

Turiu pasakyti, kad Cibelį taip lietuviai yonkersiečiai myli, kad jam, išskyrus porą karštų davatkų, jau durys atdaros lėkti į platų pasaulį, kitur mulkių ieškoti. Minimam parengime brooklyniškiai artistai pildė programą, bet Cibelio avelės nieku negalėjo pasirodyti.

Cliffside, N. J.

Cliffsidėje įvyko Vaikelio Jėzaus Draugijėlės suvažiavimas. Suvažiavimą atidarė kunigas Lekešis, ne paprastai, bet su malda. Juokai mane ima. Visai apielinkei žinoma, kad Cliffsidėje jokios mulkinyčios nėra, ir bažnyčios bei dievo pasekėjų tarp lietuvių visiškai mažas nuošimtis. Bet, kaip pasirodo, dievo agentai ir tenai nori gūsteles suktis, bet jau cliffsidiečiai su tokiais dalykais lengvai apsidirbs. Cliffsiedė nuo senai yra šioj apielinkėj žinoma, kaip progresyvė lietuvių kolonija, remianti darbininkiškus reikalus. Jau visiems aišku, kur tie juodvarniai susisuka lizdus, ten lietuvių tarpe suirutė sėjama.

Dz R.

NAUJAS IŠRADIMAS

DEKSNIO GALINGA MOSTIS

Gydo, Reumatizma, Ranku, Koju, Nugaros skaudejima, Šali, Ranku, Koju, tirpima. Dusuli, Galvos skaudejima, ir teip visokius skaudejimus (tik no ronas).

Tukstančiai žmoniu yra išsigyde o milijonai dar nežino apie tai.

Deksnio Galinga Mostis yra tiek verta aukso, kiek ji pati sveria sulig naudos gydymo.

Kaina 75 centai, $1.50 ir $3.00, ir 10 centu extra už persiuntimą.

Klauskite pas aptiekorius teip DEKEN'S NEW DISCOVERY OINTMENT.

Deksnis Ointment Co.
518 MAIN ST., BOX 382
HARTFORD, CONN., U. S. A.

Labai Parankus Kišeninis LIETUVIŠKAI-ANGLIŠKAS ir ANGLIŠKAI-LIETUVIŠKAS ŽODYNĖLIS

Iš 18,000 Žodžių

Tuojaus įsigykite jį ir kasdien turėkite su savim. Bile reikalui esant, jis bus jūsų geriausias pagelbėtojas, prietelius ir draugas.

KAINA $1.25c

"LAISVĖ"
46 Ten Eyck St., Brooklyn, N. Y.

SKAITYKITE IR PLATINKITE "LAISVĘ"

Bell Phone, Poplar 7545

A. F. STANKUS

Graborius-Undertaker

Išbalzamuoja ir laidoja numirusius ant visokių kapinių. Norintieji geriausio patarnavimo ir už žemą kainą, nuliūdimo valandoje šaukitės pas mane. Pas mane galite gauti lotus ant visokių kapinių kuogeriausiose vietose ir už žemą kainą.

1023 Mt. Vernon Street
PHILADELPHIA, PA.

JUOZAS KAVALIAUSKAS

LIETUVIS GRABORIUS
IR BALZAMUOTOJAS

Užtikrinu, kad mano patarnavimas bus atatinkamiausias ir už prieinamą kainą. Nuliūdimo valandoje prašau kreiptis prie manęs.

1439 South 2nd Street
PHILADELPHIA, PA.

TELEFONAI:
Keystone ---------- Main 9669
Bell ---------- Oregon 5136

DIDŽIAUSIA LIETUVIŲ APTIEKA

Kas yra žmogaus amžinas priešas?—Šaltis. Jis ne tik sunkiausias ligas įvaro, bet ir grabą paguldo. Bet tie, kurie vartoja po plačią Ameriką pagarsėjusius

Urban's Cold Powders (Miltelius nuo šalčio) jokių šalčių nebijo. Už 75c už baksą apsiginkluok nuo savo amžino priešo!

Urbo Lax Tabs (25 centai už skrynutę) yra tai kanuolė prieš kitą amžiną žmogaus priešą—vidurių užkietėjimą—kuris žmogui pagamina daug rūpesčių ir sunkių ligų.

LIETUVIŠKŲ, BULGARIŠKŲ, HOMEOPATIŠKŲ IR KITOKIŲ VAISTŲ TEGALIMA GAUTI PAS—

F. URBONAS

151 Metropolitan Avenue, Brooklyn, N. Y.
TELEPHONE GREENPOINT 1411

6102 Grand Avenue, Maspeth, L. I., N. Y.
Kampas Clermont Avenue
TELEPHONE: JUNIPER 9796

FRANK A. URBAN'S PHARMACY
151 Metropolitan Avenue, Brooklyn, N. Y.

ORDER BLANK

Siųsdami pinigus su savo adresu, užrašykite:

Aš, žemiau pasirašęs, siunčiu jums VIENĄ DOLERĮ, už kurį malonėkit man prisiųsti URBAN'S COLD POWDERS ir URBOLA, su visais nurodymais, kaip vartoti.

Vardas .....
No. ..... St. or Ave.
Miestas ..... State.....

AMERICAN-LITHUANIAN AUTO SCHOOL

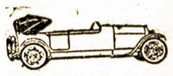

PHONE, REGENT 2177-0474 MOKYKLA SU REPUTACIJA

736 Lexington Ave., tarpe 58th ir 59th Sts., New York City

Įsteigta 25 metai. Būk neprigulmingas. Išmok karų amatą ir pradėk kelią į pasisekimą. Mūsų instruktoriai išmokins jus važiuoti ir taisyti visokių išdirbimų karus per trumpą laiką ir už mažą kainą. Specialės klasės moterims. Leidimas ir užganėdinimas užtikrintas. Klasės dienomis ir vakarais.

PERSITIKRINKIT! AR TURITE TEISINGĄ ADRESĄ?

Įėjimas iš 736 Lexington Ave., tarpe 58th ir 59th Streets
New York City

NAUJAUSIOS MADOS

RUSIŠKA PIRTIS TURKIŠKA

EXTRA! Laike bedarbės pirties kaina nupiginta iki Nuo 8 v. ryto iki 6 v. vak.: po 6 val.—75c **50 Centų**

M. TEITELBAUM, Manadžeris

Naujai perdirbta Rusiškai-Turkiška Pirtis dabar atidarė naujausios rūšies maudynes su moderniškais pagerinimais
Čia įtaisyta didelis plaukimui prūdas su šviežiu šulinio vandeniu ir mažesnis prūdas su sūrum vandeniu

LAPUOTOS ĮSIPĖRIMUI VANTOS VELTUI

ATDARA DIENĄ IR NAKTĮ

Panedėliais nuo 12 val. dieną per visą naktį
Utarninkais nuo 12-tos val. dieną iki 12 val. nakties

MOTERIMS: Panedėliais ir utarninkais

Trys gariniai kambariai delei išsipėrimo: Rusiškas, Turkiškas ir garo vanojimosi kambarys. Didelis, oringas miegojimui kambarys; taip pat RESTORANAS su geriausiu garantuotu patarnavimu.

29-31 Morrell Street, tarp Cook ir Debevoise Sts.

TIES BROADWAY IR FLUSHING AVE., BROOKLYN, N. Y.
Telefonas: Pulaski 1090

VIETOS ŽINIOS

Priešimperialistinė Konferencija

Visa-Amerikinės Priešimperialistinės Lygos Konferencija įvyks New Yorke birželio 15 d. Apart delegatų iš pačių Jungtinių Valstijų, bus delegatai iš Haiti, Nicaraguos ir kitų šios šalies pavergtų bei pusiau-pavergtų kraštų.

Lietuvių Atletų Kliubas

Su 12 d. birželio, Lietuvių Atletų Kliubas pradeda daryti parengimus kas seredą—trečiadienį. Parengimai atsibus Klaščiaus Parke, Betts ir Maspeth Ave., Maspeth, L. I.

Kliubas turi puikių atletiškų spėkų ir kiekviename parengime bus duodama sporto programa. Taip pat bus šauni orkestra, kuriai griežiant bus smagu pasišokti.

Pirmas parengimas atsibus sekantį trečiadienį, 12 d. birželio. Būkite visi su kliubiečiais ir pasilinksminkite.

Ilgakaklis.

Nauja Pora

Šeštadienį, 8 d. birželio, apsivedė Juozas Marmokas su Elena Keršaite. Ėmė civilį šliūbą. Laimingo šeimyniško gyvenimo.

Juozas, gyvendamas Gardner, Mass., priklausė Komunistų Partijai, bet nuo palmerinių areštų dabar nepriguli prie jokios politinės organizacijos, bet darbininkų judėjimą remia ir dvasiniai ir finansiniai.

Jaunųjų pora gyvena East New Yorke.

J. N.

Kur Būsi Subatoje?

Subatoje, 15 d. birželio, įvyks Lyros Choro metinis piknikas. Kurie tik simpatizuojate Lyros Chorui ir norite, kad ir ant toliaus linksmintų visus savo gražiomis dainomis, tai visi būkite šiame piknike. Programa bus trumpa, bet gera. Dainuos Choras Lyra ir choro dvigubas kvartetas Ufa. Visi dalyvaukite, o aš užtikrinu, kad praleisite laiką linksmai. Pikniko vieta Klaščiaus Parke, Betts ir Maspeth Ave., Maspeth, N. Y. Pradžia 4 val. po pietų.

Ona.

Gaukite "Raudonąjį Artoją" ir "Rytojų"

Šiomis dienomis "Laisvės" administracija vėl gavo naujų argentiniečių "Rytojaus" ir baltrusiečių "Raudonojo Artojaus." Galima gauti pavieniais numeriais "Laisvės" išleistuvėje.

Brooklyn Paramount

DeKalb & Flatbush Aves, Brooklyn.

40c. iki pirmai subatos dienom!

JIS ČIA RUDY VALLEE

Ant estrados—asmeniškai! su savo originaliais

CONNECTICUT JANKIAIS.

Išgirsikte ji šiame garsiame kolegijos gyvenime "RAH! RAH! RAH!" geriausi aktoriai su ART FRANK, Helen Lewis su jos Collegiattes, Keturių Kvartetas, Lew Beck, Barbara Vernon ir kiti!

Hollywood'as pilnoj nuogybėj!

"THE STUDIO MURDER MYSTERY"

Paramount'o ištisai kalbantieji paveikslų džiuginimas su Neil Hamilton, Warner Oland, Chester Conklin ir kiti!

Sekretai judžių žvaigždžių... viskas dedasi už studijos durų...pirmu kartu vaidinamas kalbamuose paveiksluose!

BOB WEST prie vargonų!

Visuomet, maloniausias oras Brooklyn'o mylimam vasaros rezorte!

Ateikit anksti! Geriausios sėdynės prieš 3 p. m.

Iš Darb. Susiv. 132 Kuopos Susirinkimo

Birželio 6 d. įvyko L. D. S. 132 kp. susirinkimas. Šis susirinkimas skyrėsi nuo kitų, nes čia tula laiko dalis buvo pašvęsta ir lavinimuisi. Apart kitų reikalų, tapo išrinkta delegatės į L. D. S. I Rajono konferinciją, seserys Kazokytės. Mūsų kuopoj randasi 3 jaunuolės: Adelė Blazaičiutė ir seserys Kazokytės, Aldona ir Suzana. Kazokytės ne tik priguli prie L. D. S. 132 kp., bet yra ir aktyvės kuopos narės, nuolatinės "Darbininkių Balso" bendradarbės. Suzana jau keletoj prelekcijų dėstė apie sveikatą, I Rajono kuopose ir rengiasi prie prakalbos 30 d. birželio piknike, specialiai kalbėti į jaunuoles. Pastaruoju laiku ji yra 132 kp. protokolų sekretorė. Garbė priklauso draugei Kazokienei; jis yra gera bolševikė, ir savo dukteris išauklėjo tokioj dvasioj. Tai yra puikus pavyzdys ir kitoms motinoms.

Naktibalda.

Serija Goldmano Koncertų Veltui

New Yorko Central Parke ir New Yorko Universiteto kampuse prasidėjo visa eilė koncertų, kurie duodami veltui. Jie žinomi po vardu "Goldmano Dūdų Orkestro" (beno) Koncertai. Milžiniškas gerai išlavintų muzikantų orkestras kiekvieną pirmadienį, trečiadienį, penktadienį vakarais ir sekmadienių popiečiais išpildys pasaulinių kompozitorių geriausius veikalus. Be to, paprastai, duodama vienas kitas solistas daininkas. O antradieniais, ketvirtadieniais ir šeštadieniais vakarais tas pats orkestras grieš New Yorko Universiteto kampuse.

E. F. Goldman yra pasižymėjęs orkestro vadas ir iis tuos koncertus vadovauja. Ši koncertų serija tesis per vasarą. Kaip vienur, taip ir kitur kiekvienas gali pasiklausyti veltui.

Taxių Šoferiai Priešingi Kėlimui Kainų

New Yorko unijistai taksių (samdomų automobilių) šoferiai griežtai kovoja prieš didžiųjų kompanijų pasirįžimą pakelti važinėjimo kainas. Jie mano, kad pakėlus važinėjimo kainas, jų bendros sąlygos nė kiek nepagerės, o pasažieriai bus nepasitenkine, mažiau važinės samdomais automobiliais ir mažiau palikinės jiem "tipų."

Aktorius Nušovė Aktorę ir Pats Save

Kambaryje ant stogo, po num. 34 East 51 St., New Yorke, Louis Bennison, judžių ir scenos aktorius, nušovė Margaretą Lawrence, plačiai žinomą aktorę, ir pats nusišovė. Ištuštintos alkoholinės bonkos liūdijo, kad jiedu girtuokliavo.

Gastonijos Jaunuoliai Įstojo į Darb. Sporto Lygą

Darbininkiško Sporto Sąjunga, kurios raštinė po num. 764—40th St., Brooklyne, gavo aplikacijas norinčių įstoti į šią sporto organizaciją jaunuolių darbininkų iš Gastonijos. Tie jaunuoliai daugiausia yra sūnūs dabar streikuojančių audėjų. Tuo pačiu sykiu jie prašo finansiniai jiems padėti, taip kad galėtų įsitaisyt sportui reikalingus daiktus.

Visų Atydai

12 d. birželio "Laisvės" svetainėj bus mitingas Tarptautinio Darbininkų Apsigynimo 17 kuopos.

Draugai ir draugės, visi būkite ir atsiveskit naujų narių, nes T. D. A. yra plati ir labai naudinga visiems darbininkams tarptautinė organizacija. Taigi ir mes, lietuviai, neturim atsilikt. Ši organizacija yra kaip kovojančių darbininkų motina. Vienas draugas duos paskaitėlę apie šios organizacijos tikslą ir jos užduotis. Kviečiam ateit ne tik visus narius, bet ir pašalinius.

Org. V. Januška.

Kukluxai Norėjo Nulynčiuot Juoduką

Baltieji juodašimčiai vos tik neužmušė negrą darbininką Richardą Parleną. Vienoj East Sidės kavinėje jis šnekučiavosi su keliais italais darbininkais. Tuo tarpu įsiveržė kukluxų būrys ir puolėsi prie Parleno. Su talka už jį stojusių italų, jis pabėgo iš kavinės; bet kukluxai jį vijosi, kol policija areštavo Parleną. Kitokio priekabio nesurasdami, dabar Parleną kaltina, kad bebėgdamas jis parvertęs kūdikio vežimuką. Parlenas baisiai primuštas ir bus teisman statomas, nors nežinoma už ką,—gal už tai, kad nešė savo gyvybę nuo kukluxų. Bet juodašimčių, kurie jį vijosi, policija visai nekliudo.

Orientaitės su Urbonu Vestuvės

Sekmadienį, 9-tą birželio apsivedė Julija Orientaitė su Kostantu Urbonu. Jaunavedžiai yra remianti darbininkišką judėjimą ir abu priguli prie Brooklyno Aido Choro. Rodėsi, kad jie abu laisvamaniai, tik, ant nelaimės, dar neliuosi nuo bažnytinių tradicijų, kurios norom nenorom dengia žmogų religijinių prietarų tamsia spalva. Savo noru ar kitų užagituoti, jaunuoliai susivenčiavojo bažnyčioje.

Vestuvių pokilis buvo "Laisvės" svetainėje. Svečių buvo daug ir daugiausia jaunimas. Visi linksminosi gana gražioje tvarkoje. Jaunavedžiai buvo apdovanoti gyvų gėlių bukietais, tarp kurių vienas buvo nuo Aido Choro. Vakarieniaujant kas tai pastebėjo, kad yra gerokas būrys aidiečių ir pasigirdo pageidavimų, kad sudainuotų. Choro mokytojas V. Žukas susišaukė visus prie piano ir jam skambinant smagiai užtraukė keletą dainelių. Pasiviešėję ir pasilinksmine svečiai skirstėsi jau po dvvlikai nakčia.

Linkime jaunavedžiam Orientaitei ir Urbonui taikaus šeimyniško gyvenimo, kad begyvendami liuosai galėtų lavintis aiškiaus suprasti savo darbininkų klasės reikalus ir ginti juos visose kovose.

Reporteris.

Bosų Apvogtas, Nusižudė Išradėjas

Louis Golden, išradėjas kelių naudingų elektrinių prietaisų, nusižudė, pasikardamas sklepe po num. 1646 Madison Ave., New Yorke, kur jis gyveno, galutinai nusibankrūtavęs. Jo išradimus pasisavino elektros fabrikantai, išgaudami paslaptis iš patentų advokatų.

Norėjo Įšmugeliuot Deimantų už $450,000

Ector Orr Munnienė, duktė velionio milionieriaus Rodmano Wanamakerio, laivu atplaukusi iš Europos, mėgino slapta įsigabent į New Yorką brangiausių šilkų, deimantų ir kitų brangumynų sumoje $450,000. Ji nubausta $10,400. Deimantus dar tebelaiko užgrėbę muitų inspektoriai.

New Yorkas ir Apielinkė

"Garsas", Kunigai ir Jėzaus Vaikų Draugijėlė

Kada perskaitai klerikalų "Garsą" ir pažiūri į šios apielinkės jų fašistinį veikimą, tai reikia juoktis. Teisybė, toliaus gyvenanti mano, kad New Yorke, Yonkerse ir tokioje mažytėje kolonijoje, kaip Cliff-sidėj, jų didelės spėkos. Tačiaus, žinančiam dalykus keistokai atrodo jų pagyrai ir išpūstas burbulas.

Vyčiai ir Merginų Šilkinės Kelinės

New Yorko kun. Šeštoko griekų pardavimo vietovė labai silpnai lankoma lietuvių. Bet, kad pasigyrus veikimu ir pasirodžius, kad judėjimas jų tarpe yra platus, tulas Vėjelis aprašo jų vyčių kuopos išvažiavimą. Išvažiavimas, kaip išvažiavimas, tai paprastas įvykis, bet tam Vėjeliui labai keistos merginų trumpos kelinės, kuriomis jos buvo pasipuošusios, ir kuomet reikėjo lipti į kalną, tai Vėjelis nevažiavo, bet lipo, duodamas suprasti, kad bisai nevežė merginų todel, kad jos su kelinėmis. Well, šventas tėvas ir kunigai kovoja prieš trumpas merginų dresiukes ir kartu prieš vaikymąsi vyrų madų. Bet kaip pasirodo, dievotos merginos visiškai kunigijos griekų nepaiso. Gi kunigai tokius aprašymus, kokie tilpo apie minimą išvažiavimą "Garse," gali būt, kelis kartus skaito seilę varvindami. Mat, tenai pasakyta, kad ne kokios kelinės, bet šilkinės.

Pasiekę išvažiavimo vietą, ėmę "lengvinti," tai ką tokio jie ėmė lengvinti ir vandeniu krapintis. Keista ir ar čia nebus tik atsivežę iš bažnytėlės švento vandens, kad prieš maudymąsi ar valgį griekus nuplauti, kurių vėjas pripūtė laike kelionės, kol pasiekė vietą? Ar krapino merginų šilkines kelinaites, kurios, pagal autorių ir jo nusistebėjimą, buvo pilnos griekų? Gal būt ir taip ar kitaip, tai nėra svarbu. Bet svarbu, kokie žiopli "Garso" korespondentai.

Toliaus sakoma, kitoje korespondencijoje, tame pačiame "Garse," kad buvo pobažnytiniam sklepe vakaras, ir jo pelnas skiriamas Lietuvos baduoliams. Visiems newyorkiečiams turi būt persergėjimas, kad kunigijos surinktos aukos nėra teisingai teikiamos badaujantiems Lietuvoje. Aš nenoriu, kad jūs manimi tikėtumėt, bet paklauskite tų žmonių, kurie lankėsi Lietuvoje ir klausinėjo Lietuvos gyventojų, kaip buvo aukos dalinamos pokariniu laikotarpiu ir drapanos, kurios buvo renkamos laike Lietuvių Dienos kartu su pinigais. Nepakanka to, "Laisvėje" tilpo tulo Grinkevičiaus straipsnis, kuris dirbo prie amerikiečių misijos, ir jis parodė, kaip kunigija trukdė biednuomenę šelpti.

(Tąsa ant 5 pusl.)

PRANEŠIMAI IŠ KITUR

HILLSIDE, N. J.

A.L.D.L.D. 200 kuopos susirinkimas bus ketverge, 13 birželio, po No. 61 Harvard Ave., 8 val. vakare. Visi nariai ateikit, turėsim išrinkti delegatus į apskričio konferenciją.

Sekr. G. K.
137-138

DETROIT, MICH.

A.L.D.L.D. 52 kuopos pusmetinis susirinkimas bus nedėlioj, 16 birželio, svetainėj ant 24 St. ir Michigan Ave., 10 v. ryte. Draugai ir draugės, šis susirinkimas yra labai svarbus, nes tai paskutinis mėnuo užsimokėjimui už šiuos metus. Tat kiekvienas stengkitės ateiti ir užsimokėti, kad neliktumėt išbraukti iš draugijos. Taipgi yra ir svarbių reikalų apsvarstymui. Atsiveskit ir naujų narių.

Sekr. V. Geraltauskas.
137-139

CLEVELAND, OHIO

Birželio 16 d. Ateities Žiedas rengia linksmą pikniką By-Heck darže, tai visiem clevelandiečiam gerai žinomoj vietoj, ir gerai žinoma draugijėlė. Tai tas pats Ateities Žiedas ką praeitą žiemą vaidino operetę "Miško Kirtėlė," kur publika buvo pilnai patenkinta.

Dabar Ateities Žiedas turi naują mokytoją, ir piknike dainuos keletą dainelių prie naujo mokytojo. Programą ir žaidimus išpildys tik Ateities Žiedo draugijėlė.

JERSEY CITY, N. J.

Svarbus Pranešimas

Šiuomi pranešam visiems vietos ir apielinkės lietuviams, kad A. L. D. L. D. 16 kuopos išvažiavimas busais į Copperhead Lodge miškus Tenefly, N. J., kuris turėjo įvykti 23 d. birželio, lieka perkeltas į 30 d. birželio. Perkėlimo priežastis ta, kadangi mes neapsižiūrėjom, jog 23 d. birželio įvyksta A. L. D. L. D. 2 apskričio pusmetinė konferencija, o po konferencijai didelis autingas apskričio naudai.

Taigi visi tie, kurie rengiatės mūsų išvažiavime dalyvauti, sulaukę 30 d. birželio (June), būkit paskirtoj vietoj, vadinamoj Junction—kampas Grand St., ir kampas Communipaw Ave., Jersey City, N. J., 9 val. ryte, nes busai apleis Jersey City 9.30 val. ryte, tat stengkitės laiku susirinkti.

Su pagarba,
Rengėjai.
137-138

SALES—PARDAVIMAI

PARSIDUODA restoranas, biznis įdirbtas ir gera proga pirkti. Kreipkitės po No. 65 Grand St., Brooklyn, N. Y.
137-142

PARSIDUODA saldainių, rūkomų ir rašomų medžiagų krautuvė. Puikiai įtaisyta, krautuvė gatvi apšildoma. Biznis geras, tirštai lietuviais apgyventoje vietoje. Parduosiu už pigiai, turiu kitą biznį laukuose, tat ant dviejų vietų vienam sunku gaspadoriauti.
65 Union Ave., Brooklyn, N. Y.
137-138

PARSIDUODA restoranas, geroj vietoj, biznis įdirbtas per daug metų, viskas naujai įtaisyta. Parsiduoda labai pigiai iš priežasties savininko ligos. Pasinaudokit proga. Kreipkitės po num. 525 Driggs Ave., kampas N. 4th St., Brooklyn, N. Y.
136-37

REAL ESTATE

NAMAI ŽEMĖS

PARSIDUODA farma, 225 akrai žemės, 50 akrų girios, 100 akrų dirbamos, visa užsėta, 75 akrai ganyklos. Žemė labai gera. 20 karvių melžiamų, bulius, 14 telyčių, 400 vištų, ančių, 3 arkliai, traktorius ir visos mašinos, kurios reikalingos dirbimui žemės; 2 sodai, apie 200 vaisinių medžių. Vieta graži, prie didelio ežero ir State kelio. Viskas parsiduoda už $15,000. Pardavimo priežastis—nesutikimas su partneriu. Alex Zvirzdin, P. O. Box 145, Schuyler Lake, N. Y.
132-42

NAUDOKITĖS PROGA

Cranford, N. J., parsiduoda didelis plotas žemės, 75 pėdų pločio ir 200 pėdų ilgio. Reikalas verčia greit parduoti, tai atiduosiu už žemą kainą. J. Kentrus, 201 E. Westfield Ave., Roselle Park, N. J.
119-46

KAM REIKALINGAS KARPENTERIS?

Mes budavojame naujus namus, taisome senus, visoki darbą atliekame gerai ir pigiai. Taipgi taisome stogus ir uždedame naujus. Reikalaujant gerit pribūname. J. S., 114 Union Ave., Brooklyn, N. Y. Tel. Stagg 0452.
?

Tel., Stagg 5878

LIETUVIŠKA

MOLLYN'S BARBER SHOP

— ir —

BEAUTY PARLOR

Šiais metais turime didelį specialį nusileidimą ant PERMANENT WAVE

Pirma rokavome $15.00, o dabar PADAROME TIK UŽ $5.50

Kam eiti kitur, kad gražų speciališką patarnavimą gausite iš mūsų už labai prieinamą kainą.

Mes specialistai ant: Marcel Wave, Finger Wave, Water Wave ir ant įvairių elektrinių trytmentų.

Mes laikome vaistų del plaukų, kad nežiltų. Jei nenori būt žilas, tai nėra reikalo būti.

Išsikirpkite šį antrašą tuojaus.

ANTHONY MOLLYN
578 Grand Stret
BROOKLYN, N. Y.

Antros durys nuo Lorimer St., šale aptiekos.

NAUJA BUČERNĖ

NAUJAS SAVININKAS
NAUJAS PATARNAVIMAS

Pranešu, kad aš nupirkau A. Lessingo bučernę ir viską naujai pertvarkiau. Dėka savo daugelio metų patyrimo dirbant didelėse bučernėse, pritaikysiu savo patarnavimą prie visų ir rūpinsiuos, kad mano krautuvėje visada būtų šviežia mėsa.

Stanley Garback
(Garbačauskas)
431 LORIMER STREET
Brooklyn, N. Y.

LIETUVIŲ VALGYKLA

Visokių Rūšių Šviežūs Valgiai, Gaminami Lietuvišku ir Amerikonišku Stilium

Pavalgius čia malonu būti, pasišnekučiuoti su kitais, arba ramiai pasiskaityti.—Sykį atsilankę, persitikrinsit.—Pabandykit!

Lorimer Restaurant

J. MARČIUKIENĖ
SAVININKĖ

417 Lorimer Street ("Laisvės" Name), Brooklyn, N. Y.

Juniper 7646
RALPH KRUCH
FOTOGRAFAS
65-23 GRAND AVENUE
MASPETH, N. Y.

TELEPHONE, STAGG 9105

DR. A. PETRIKA

LIETUVIS DENTISTAS
221 South 4th Street
X-SPINDULIŲ DIAGNOZA
(Priešais Bridge Plaza)
BROOKLYN, N. Y.

VALANDOS:
10-12 prieš piet.; 2-8 po piet.
Ketvergais ir subatomis iki 6 val.
Penktadieniais ir sekmadieniais tik sulyg sutarties.

Telephone, Stagg 4489

A. RADZEVIČIUS

GRABORIUS
(Undertaker)

416 Metropolitan Avenue
(Arti Marcy Avenue)
Brooklyn, N. Y.

DR. A. L. CEASAR

DAKTARAS IR CHIRURGAS

Specialistas del visų ligų ir operacijų: Akių, Ausų, Nosies ir Gerklės. Naujausi Diagnozo ir Gydymo būdai.

127 East 84th Street
(Tarp Park ir Lexington Aves.
NEW YORK CITY

Valandos: 10 iki 12 A. M.; 6 iki 8 P. M. Nedėliomis 10 iki 1 P. M.

Telephone, Greenpoint 2320

J. GARŠVA

Graborius - Undertaker
LAIDOTUVIŲ DIREKTORIUS

Išbalzamuoja ir laidoja numirusius ant visokių kapinių; parsamdo automobilius ir karietas vestuvėms, krikštynoms ir pasivažinėjimams.

231 Bedford Avenue
Brooklyn, N. Y.
264 Front Street
Central Brooklyn, N. Y.

Tel., Triangle 1450

Lietuvis Fotografas

IR MALIORIUS

Nufotografuoja ir numaliavoja visokius paveikslus įvairiomis spalvomis. Atnaujina senus ir krajavus ir sudaro su amerikoniškais

Darbą atlieku gerai ir pigiai

Kreipkitės šiuo adresu:

JONAS STOKES

173 Bridge St., C. Brooklyn, N. Y.

J. LEVANDAUSKAS

GRABORIUS

107 UNION AVENUE

BROOKLYN, N. Y.
Telephone. Stagg 0783

MALONAUS PASIMATYMO UŽEIGA

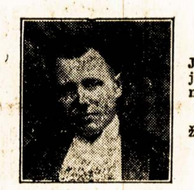

Jūs pažįstate mus, mes pažįstame jus, bet jau senai matėmėsi. Būtų linksma pasimatyti.

Kurie dar nepažįstate mūsų, tai del pažinties užeikite, o būsite maloniai priimti.

J. IR O. VAIGINIS

214 Perry Avenue, Maspeth, N. Y.

Kundroto Tikri Lietuviški Vaistai!

Kiekvienas iš mūsų gerai žino, kokią didelę vertę Lietuvoje turi visokios mūsų vientaučių vartojamos žolės, šaknys ir kitokie naminiai vaistai. Mūsų žmonės taip pigiais naminiais vaistais gydo beveik kiekvieną ligą. Žinodamas tą ir norėdamas mūsų vientaučiams kuogeriausiai patarnauti, pargabenau iš Lietuvos įvairiausių tikrai lietuviškų žolių, šaknų ir kitokių žinomų gydančių vaistų, tarpe kurių ir žemiau paduotus. Galima gauti už 25c, 50c, 75c, $1.00 ir daugiau.

Apynių	Grybelių	Lelijų šaknų
Aviečių uogų	Gvazdikėlių	Rūtų
Anižių sėklukių	Imbiero šaknų	Rožių
Brolelių	Juodšaknių	Remunėlių
Bernardinų	Kadugio uogų	Seneso plokščiukių
Bezdų žiedų	Kaštavolų	Šalavijų
Badijonų	Kmynų	Seneso lapelių
Čepronėlių	Liepos žiedų	Šafronų
Čobrių	Lisnikų	Trijų devynerių
Čyščių	Mėtelių	Traukžolių
Dobilų	Medetkų	Totorkų šaknų
Daržų našlelių	Mėlynių uogų	Turkiškų pipirų
Devinmečių durnropių	Našlelių	Pinavijų šaknų
Dzingelių	Puplaiškių	Trūkžolių
Dagilių	Parušanijos ir	Valerijono šaknų
Debesilų	daugybę kt.	Šalmėčių
Garstyčių		

Kiekvienas, žinodamas savo prigimtoj kalboj apie kokią lietuvišką gydančią žolę arba vaistą, tegul tuojaus kreipiasi arba parašo į mane, o aš visados kuogreičiausiai išpildysiu jo reikalavimą.

PETRAS KUNDROTA
Ph. G., Vaistininkas
229 Bedford Avenue Brooklyn, N. Y.

LIETUVIŠKOS TREJOS DEVYNERIOS 75 CENTAI

Phone: Greenpoint 2017, 2260, 3514.