Pirmas Lietuvių Darbininkų Dienraštis Išeina Kasdien, Apart Nedėldienių

LAISVĖ

LITHUANIAN DAILY

Darbininkai Visų Šalių, Vienykitės! Jūs Nieko Nepralaimėsit, Tik Retežius, o Išlaimėsit Pasaulį!

No. 145 Telephone, Stagg 3878 Brookiyn, N. Y., Ketvirtadienis, Birž. (June) 20, 1929 Pavienio Numerio Kaina 4c Metai XIX, Dienraščio XI

Sovietai Perka 6,750 Traktorių Amerikoj

NEW YORK. — Sovietų valdžia per savo biznio organizaciją New Yorke, Amtorg, davė užsakymus ant 6,750 traktorių dviem kompanijom, International Harvester Kompanijai ir Deere Kompanijai. Nuo International Harvester kompanijos bus nupirkta 5,-900 traktorių ir 850 nuo Deere kompanijos.

Taipgi Sovietai pirks nuo tų kompanijų daug įvairių dalių traktoriams.

Dalis užsakymo bus pasiųsta sekantį mėnesį, bet didžiuma užsakymo bus pasiųsta 1930 metų pavasarį.

Rusijos Darbininkų Išnaudotojas Dirba ant Laivo

NEW YORK.— Antradienį, kuomet čia atplaukė Francijos laivas Ile de France iš Havre, tapo sužinota, kad to laivo trečioj klasėj dirba už vertėją kunigaikštis Dimitri Obelenski, paeinantis iš vienos iš seniausių monarchistinių rusų šeimynų. Gauna mažiau kaip $50 į mėnesį.

Prie caro valdžios jis išnaudojo šimtus Rusijos darbininkų; buvo turtingas, turėjo didelius žemės plotus Penza distrikte. Jis sako, kad pradėjo dirbti ant laivo rugpjūčio mėnesį pereitais metais. Jo pati su dviem vaikais gyvena Paryžiuj. Laivo oficieriai sako, kad jis nenorėjo išsiduoti, kas jis yra, bet vėliaus tapo sužinota.

Jis pradžioj nenorėjo kalbėti, bet paskui pradėjo pasakoti apie savo gyvenimą. Sakė, kad jis buvo oficierium Rusijos armijoj laike karo, o vėliaus baltgvardiečių armijoj kariavo prieš darbininkų valdžią. Buvo priverstas pabėgti.

Jis pareiškė, kad jis, kaip ir visi kiti rusai monarchistai, trokšta nuversti Sovietų valdžią ir atgal sugrįžti į Rusiją, žinoma, vėl spausti ir išnaudoti darbininkus ir valstiečius. Bet tie laikai nesugrįš.

Gyvenimo Ilgumas

BERLYNAS.— Vokiečių mokslininkai tyrinėdami pienžindžių gyvūnų smegenis išaiškino, kodel gyvūnai nevienodai ilgai gyvena. Visų pienžindžių gyvulių gyvenimo ilgis priklauso nuo jų smegenų dydžio: kuo mažesnis kūnas ir didesni smegenys — tuo gyvūnas ilgiau gyvena, ir priešingai.

Moterų smegenys, bendrai imant, yra mažesni ir lengvesni už vyrų, bet sulyginus su kūno dydžiu, yra daug didesni. Todel moterys ir gyvena ilgiau už vyrus. Mokslininkai, kurių smegenys vystos, o kūnas silpsta, gyvena daug ilgiau, negu paprasti žmonės.

Latvija Neišduosianti Emigrantų

RYGA.— Laikraščiai buvo pranešę, kad Latvijos valdžia mananti kai kuriuos plečkaitininkus išduoti Lietuvai. Bet klausimą ištyrus oficialinėse valdžios įstaigose paaiškėjo, kad Latvijos vyriausybė neprasižengsianti prieš paprotį išduoti politinius emigrantus. Gali būt išduodami tik kriminalistai.

Nori, kad Wisconsin Valstija Užsiimtų Degtinės Bizniu

MILWAUKEE, Wis. — Buvęs prezidentas Milwaukee advokatų susivienijimo, J. G. Hardgrown, blaivybės įstatymo reikšmę aiškindamas pareiškė, kad bile valstija gali gaminti degtinę ir pardavinėti, nepaisant nacionalio blaivybės įstatymo. Jis aiškino, kad sulig šalies konstitucijos valstijos turi savivaldybės teises.

Tas pareiškimas patiko nekuriems valstijos seimelio nariams, ir du jų bendrai rengia rezoliuciją, kuri bus patiekta seimely. Joj bus reikalaujama, kad Wisconsin valstija įeitų į degtinės gaminimo ir pardavinėjimo biznį.

Negrai Darbininkai Stoja į Komunistų Partiją

CHICAGO.— Pereitą savaitę Komunistų Partija surengė masinį mitingą negrų apgyventoj daly. Dvidešimts šeši negrai darbininkai įstojo į Komunistų Partiją. Apie 50 kitų padavė vardus, kad būtų pašaukti kitą kartą į susirinkimus.

Hazelton, Pa.— Lattimer kasykloj eksplodavo gazas ir nuo eksplozijos tapo sužeisti John Kissel ir Richard Rossi.

Blaivybės Agentai Negali Krėsti Kišenių Be Warrantų

CHICAGO. — Jungtinių Valstijų komisionierius Walker patvarkė, kad blaivybės agentai neturi teisės krėsti žmogaus kišenes be warranto, kuomet jis paliuosavo du lietuvius, kaltinamus butlegerystėj.

Felix Sprinzukas ir John Kazlukas nuo 2,059 West 23rd St., buvo tardomi. Jungtinių Valstijų prokuroro pagelbininkas Fisher pasikėlė ir paaiškino kokiose aplinkybėse jie tapo suareštuoti ir rekomendavo teisėjui juos paliuosuoti.

Jis sakė, kad blaivybės agentai juos suareštavo birželio 8 d., nors neturėjo warranto krėsti jų kišenes. Kazluko kišenėj jie surado raktus, kuriais jie atsirakino jo stubą ir ten surado galioną degtinės.

Suareštavo Organizatorius

CLEVELAND, Ohio.—Sulig Eaton Axle kompanijos isakymo, aštuoni Darbo Unijų Lygos kalbėtojai ir organizatoriai tapo suareštuoti antradienį už tai, kad jie dėjo pastangas organizuoti tos kompanijos darbininkus. Suareštuoti yra Tom Johnson, plieno darbininkas, Charles Guynn, Lygos organizatorius, John Boris, Martil Catlos, Lily Andrews, Joe Lednicki ir M. Glick.

Nors buvo suteiktas Lygai formalis leidimas laikyti susirinkimą, tačiaus atvykus policija suareštavo kalbėtojus, kuomet jie pradėjo kalbėti į 400 darbininkų minią.

Nesenai įvykę manevrai ant Governor's salos (New Yorke). Manevrai parodo, kad Amerikos imperialistai rengiasi prie naujo karo del Wall Streeto interesų.

Amerikietis Žuvo Himalajų Kalnuose

CALCUTTA, Indija. — Amerikietis Edgar Farmer, 24 metų amžiaus, žuvo belaipiodamas Himalajų kalnus. Jo tarnai chiniečiai sugrįžę iš Darjeeling penktadienį pasakojo, kad jie matė jį vieną užlipant 3,000 pėdų žemiau viršūnės Kunchinjinga kalno, kuris yra 28,136 pėdų augštumo. Jie daugiau jo nebematė. Jis neturėjo nei maisto, nei virvės; manė vienas pasiekti viršūnę. Jie mano, kad jis žuvo.

Gatvių Valytojai Turi Vergauti 10 Valandų į Dieną

WASHINGTON.— Gastonia ir 18 kitų North Carolina valstijos miestų verčia darbininkus, dirbančius prie gatvių valymo ir taisymo, dirbti po 10 valandų į dieną.

Pereitą savaitę apie tai paskelbė statistikas Ethelbert Stewart, komisionierius statistikų.

Stewart, rinkdamas skaitlines apie darbininkų sąlygas 2,000 miestų, surado, kad trijuose šimtuose miestų darbininkai, kurie dirba prie vedimo, taisymo ir valymo gatvių, dirba po 10 valandu į dieną. Daugely kitų miestų darbininkai dirba po 9 valandas į dieną. Algos labai įvairios. Kai kur, pavyzdžiuj Georgetown, S. C., mokama tik 15 centų į valanda. Daugelis miestų moka tik po 20 ir 30 centu į valandą. Tik keli miestai moka po 50 ir 60 centų ir vienas ar du moka po 75 centus.

Meksikos Valdžia Greit Susitaikys su Klerikalais

MEXICO CITY.— Tulas kabineto narys, kuris nenori, kad jo vardas būtų paskelbtas spaudoj, pareiškė, kad šią savaitę bus išrišta ginčas tarp Meksikos valdžios ir kunigijos; bus užbaigta sutartis. Sakoma, kad jis pareiškima padarė su pritarimu prezidento Gil.

Kaunas.— Šiaurės Lietuvoj javų iau įsėta apie 50 proc. Tačiau sėklos gaunamos pavėlintos. Pirmoj eilėj gaunamos neankstyvų javu sėklos (bulvės, semens), o tik paskiau — ankstyvesnių — miežių, avižų.

Draugų Bimbos, Kruse ir Kitų Suareštuotų Komunistų Chicagoj Teismas Įvyks Rytoj

CHICAGO.— Central Police stoties trobėsy birželio 17 d. prasidėjo byla 25 komunistų ir jų pritarėjų, kurie buvo areštuoti policijai užpuolus demonstraciją, surengtą naudai Gastonijos streikininkų. Tai įvyko šeštadieny, birž. 15 d.

Iškarto suimtieji buvo paliuosuoti užstačius už juos po 50 dolerių kiekvienam. Bet paskui kaucija pakelta ir bendrai josios suma sudaro $48,000. Už vieną tik d. Kruse pareikalauta 12,000 dolerių kaucijos; d. Engdaliui — 3,500 dolerių, d. Stevensui — 2,500 dolerių. Šešiolikai kitų draugų, jų tarpe ir d. Bimbai, kaucija nustatyta po 1,500 dolerių. Dar šešiems — po 1,000 dolerių.

Kaltinamieji pareikalavo prisiekusiųjų teisėju, "džiurės," ir vietoje jie buvo išrinkti.

Suimtiesiems daroma keli kaltinimai. Kaltinama jie už vadinamąjį "disorderly conduct," už sulaužymą South Park komisionierių patvarkymo ir neva del priešinimosi policijai. Reikalavimas tokios didelės kaucijos yra daugiau negu keistas. Matomai norėta sutrukdyt greitą suimtųjų paliuosavimą. Ir tai pavyko. Tiek pinigų nespėta sukelti. Tuo būdu suimtieji vienai dienai buvo palikta kalėjime, jų tarpe ir d. A. Bimba. Jie teko išimt ant rytojaus.

Kaltinamuosius gina adv. Bentalas. Pradėjus tardymą, kitaip sakant, kaltinamųjų advokatui įžanginę kalbą "jurymenams" besakant, teisėjas kelis kartus darė pertraukas ir pagalios posėdį visai nutraukė.

Sekamas posėdis bus penktadienį, birželio 21 d. Byla prasidės kaip 10 val. ryte.

Gynimu kaltinamųjų rūpinasi Tarptautinis Darbininkų Apsigynimas.

Koresp.

Maršalo Fengo Armija Maršuos ant Pekino

SHANGHAI, Chinija. — Gubernatorius Yen Hsishan iš Shansi pagalios nutraukė ryšius su Nankingo valdžia ir susitarė su maršalu Feng. Yen palaikys "neutralitetą" naujam militaristų kare tarp Feng ir Chiang Kai-shek.

Gubernatoriaus Yen "neutrališkas" nusistatymas reiškia, kad Fengo armijoms bus daleista pereiti per Shansi provinciją. Dabar Fengas maršuos ant Pekino.

Pavasario Lietų Vaisiai

Žem. Kalvarija, Telšių ap. — Gegužės 16 d. apie 15 val. buvo griaustinis ir nepaprastai smarkus lietus vietomis su ledais. Sunaikinti visi š. m. pasėliai, išnešti keliai, nunešta keletas tiltų ir žem. Kalvarijos Cedrono tiltas. Žernių k. P. Mačernio vandens malūnas sugadintas, jam padaryta keletas tūkstančių litų nuostolių.

Bendrai nuostoliai dideli, ypač šiais vargingais metais.

MacDonaldas Ramina Anglijos Kapitalistus

NEWCASTLE, Anglija.— Anglijos socialistų valdžia prižada ištikimai tarnauti kapitalistams ir kuogeriausia rūpintis jų interesais.

Anglijos kapitalistų garsintojų susivienijimas čia savo konvencijoj aplaikė laišką nuo pono MacDonaldo. Lordas Riddel, tos organizacijos prezidentas, perskaitė MacDonaldo laišką atidarydamas sesiją. Laiške MacDonaldas apart kitko sako:

"Darbuokitės; naudokite smegenis savo bizny; garsinkite gerai, organizuokite savo pardavimus mokslniai, nebūkite sujudinti baimės balsų, kurie labai tankiai būna balsai politinio vienpusiškumo."

Sugavo Pabėgusį Kalinį

Gegužės 28 d. pasienio policija sulaikė kalinį Maksą Jauksą, kuris norėjo per vadinamąją administracijos liniją pasprukti į okupuotą Lietuvą. Jis buvo pabėgęs iš Marijampolės kalėjimo.

22 GASTONIJOS DARBININKAI APKALTINTA, KITŲ BYLOS IŠMESTA

14 Streikierių Vadų Kaltinama Žmogžudystėj, 8 Kaltinami Užpuolime Žudyti; Planuoja Teismą Liepos Mėnesį

CHARLOTTE, N. C. — Čia antradienį pasibaigė klausinėjimas suareštuotų Gastonijos streikierių ir jų vadų. Bylos prieš 41 streikierį panaikinta. Keturiolika streiko vadų sulaikyta be kaucijos. Prieš juos yra dubeltavas kaltinimas; jie kaltinami žmogžudystėj ir užpuolime mušti su tikslu nužudyti.

Prieš sekamus darbininkus yra sudarytas dubeltavas kaltinimas: Fred Beal, Louis McLaughlin, Amy Shechter, William McGinnis, Vera Bush, George Carter, Sophie Melvin, K. O. Byers, Joseph Harrison, I. C. Heffner, Robert Allen, Russell Knight, N. F. Gibbons ir K. Y. Hendricks. Jie nepaleidžiami po kaucija.

Sekami darbininkai kaltinami "užpuolime su tikslu žudyti": Ernest Martin, Walter Lloyd, Clarence Miller, Clarence Townsend, D. E. MacDonald, Robert Litoff, C. M. Lell ir J. R. Pittman. Jiems nustatyta kaucija po $750.

Tie darbininkai buvo pavesti grand džiurei, nepaisant, kad nebuvo nei vieno liudininkų arba affidavito (po prisieka padarytas liudijimas), kas būtų įrodęs, kad jie paleido šūvius, nuo kurių žuvo policijos viršininkas Alderholt ir tapo sužeisti trys kiti policistai, kuomet birželio 7 d. naktį policija su mušeikomis užpuolė streikierių koloniją. Jie tapo sulaikyti teismui nežiūrint to fakto, kad Adam Hord, einantis policijos viršininko pareigas, advokatu klausinėjamas paliudijo, kad policistai buvo užpuolikai, kad jie užpuolė Nacionalės Tekstilės Darbininkų Unijos nuosavybę be warranto ir kad vienas iš sužeistų iš policijos pusės, tulas Roach, nebuvo policistas. Roach buvo pakviestas "eiti su policija."

Dabar yra žinoma, kad policistas Colbert, vienas iš sužeistu laike užpuolimo, buvo atrastas girtas ir netvarkiai besielgiantis: tokioj padėty jį atrado Charlotte policija trimis ar keturiomis valandomis pirma užpuolimo ir pasiuntė atgal į Gastoniją. Už valandos pirma policijos užpuolimo ant streikierių Colbert sušaukė būrį vietinių fašistų, daugiausia biznierių ir Manville-Jenckes kompanijos ofiso pakalikų, ir jiems pasigyrė, kad jis "vyks apvalyti vietą" nuo streikierių.

Policija Pirma Šovė

Gladys Wallace paliudijo, kad ji matė, jog pirmą šūvį iššovė policija, sėdinti automobily, ir kad ji mano, jog ji iššovė Roach (su policija kartu atvykęs mušeika). Ji pasakojo, kaip pirma užpuolimo policija išdraskė piketuotojų demonstraciją ir kaip Roach ir Colbert parmušė moterį McGinnis ir kojomis ją spardė. Jie taipgi mušė ir smaugė kitas moteris.

Otto Matson, kaltintojų pusės liudininkas, klausinėjamas advokatų, taipgi pripažino, kad policija mušė vieną iš darbininkų prie unijos raštinės pirma, negu buvo bent vienas šūvis išsautas.

Teismas planuojamas liepos mėnesį. Darbdaviai dės pastangas, kad atkrešinti streiko vadams už didvyrišką streiko vadovavimą.

Prokuroru yra Bulwinkle, Manville-Jenckes kompanijos advokatas.

Kailiasiuviai Paskelbė Streiką New Yorke

NEW YORK. — New Yorko kailiasiuviai, po vadovybe Needle Trades Workers Unijos, trečiadienį paskelbė streiką su tikslu sudaužyti kompanijų uniją ir iškovoti 5 dienų, 40 valandų darbo savaitę. Tūkstančiai darbininkų išėjo į streiką.

Darbdavių agentai, socialistai ir Darbo Federacijos vadai, deda pastangas, kad streiką sulaužyti.

Socialistų Lyderių Suvažiavimas Varšavoj

VARŠAVA.— Antradienį čia didelėj svetainėj socialistai buvo surengę masinį mitingą. Mat, yra atvažiavę keletas socialburžujų vadų iš užsienio. Tarp jų yra Emile Vandervelde, Belgijos premjeras su pačia, C. T. Cramp iš Anglijos, vienas iš Darbo Partijos vadų, Paul Loebe, Vokietijos Reichstago prezidentas, ir Arthur Crispien, vadas Vokietijos Socialdemokratų Partijos. Visi jie aplankė seimo prezidentą Daszynski, suniekšėjusį socialistą. Daszynskis iškėlė jiems balių.

Greenwich, Conn.— Virš 1,000 namų statytojų streikuoja, reikalaudami pakelti algas ir įvesti 5 dienų darbo savaitę.

Detroite Didelis Piknikas Sekantį Nedėldienį

Sekantį nedėldienį, birželio 23 d., bus didelis piknikas, Grow Parke, Doddard, arti Telegraph Road. Rengia Komunistų Partijos lietuvių frakcija ir T. D. A. Lietuvių Sekciios 46 kuopa. Kalbės drg. M. Bacevičius, "Vilnies" redaktorius iš Chicagos, ir Auto Workers Unijos narys J. Schmies.

LITHUANIAN DAILY LAISVĖ

Published by
Lithuanian Co-operative Publishing Society, Inc.
Every day except Sunday at 46 Ten Eyck St., Brooklyn, N. Y.

SUBSCRIBTION RATES:

Per year	$6.00	Per year, Brooklyn, N. Y.	$8.00
Foreign Countries	$8.00	Half year, Brooklyn, N. Y.	$4.00

Entered as second class matter March 11, 1924, at the Post Office at Brooklyn, N. Y., under the Act of March 3, 1879

Komunistai, Susivienijimas Lietuvių Amerikoje ir Isteriko Šauksmai

Chicagos menševikų isterikas pradėjo šaukti pamišėlio balsu apie "komunistų sumokslą prieš SLA." Aplaikęs Komunistų Partijos Lietuvių Frakcijų Centro Biuro kuopoms laišką-cirkuliorą, kur tarpe kitko, kalbama apie SLA. reikalus, tasai nervų ligonis net per du "Naujienų" numeriu išpleškino po porą špaltų niekindamas komunistus. Nors mes tikimės, kad pats Centro Biuras duos atatinkamą jam atsakymą, matome reikalo patys pasakyti savo žodį kitą.

Ir ką gi tasai žmogiukas suranda blogo Centro Biuro cirkulioriuje? Ogi ans liepia savo nariam veikti Susivienijime, pažymėdamas:

"Biuras pataria: atsargiai, taktiškai veikti S. Vengti bereikalingų išsišokimų, vengti koliojimų žodžių. Stengtis gauti įtaką nepartiniuose nariuose. Kritikuojant remtis faktais. Negali būti nei kalbos apie S. skaldymą. Draustina tą mintį skleisti. Negali būti nei kalbos apie veikimo sumažinimą S. Rašyti savo pritarėjus, organizuoti naujas kuopas. Vesti atatinkamą politinę kovą prieš S. viršininkus."

Kas čia tokio blogo ir pavojingo? Del ko tas karčiamiškas riksmas? O beje, jis kalbamuose numeriuose šaukia, kad šitokiais "žemos veidmainybės keliais komunistų lyderiai tikisi savo aklų pakalikų pagelba pasigrobti savo kontrolėn didžiausią Amerikos lietuvių organizaciją!" Tai plavonė, daugiau niekas. Komunistai neturi jokių skirtingų tikslų Susivienijime nuo kitų darbininkų. Ir šitas laiškas nebuvo slaptas, bet kaipo laiškas. Komunistų Partijos Lietuvių Frakcijų Centro Biuras jau senai savo tikslus linkui Susivienijimo Lietuvių Amerikoje yra pasakęs.

1928 metais, balandžio mėn. 14 d. "Laisvėje" buvo išspausdintas mūs Centro Biuro pareiškimas SLA. reikalu (tas pareiškimas, kai ir šis, kurį dabar perspausdino "Naujienos," buvo išsiuntinėtas visom lietuvių komunistų grupėm), kur buvo išstatyti, tarp kitko, sekanti mūs reikalavimai:

1. Kad Susivienijimas nebūtų saujalės sandariečių politiniu įrankiu;
2. Kad jis gintų abelnus darbininkų reikalus;
3. Kad iš Susivienijimo tuojaus būtų iššluota laukan skaldymas kuopų ir persekiojimas darbininkų narių, kurie atsisako šokti pagal sandariečių muziką;
4. Kad "Tėvynės" špaltos būtų lygiai atdaros visiems Susivienijimo nariams išsireikšti organizacijos labo reikalais.
5. Kad Susivienijimas ir jo organas priklausytų ir tarnautų Susivienijimo nariams, o ne saujalei lyderių, kurie, vietoj dirbt naudingą organizacijai darbą, sėja tarpe narių nesupratą, drasko kuopas, spenduoja ir mėto narius ir tt."

Šitokia buvo lietuvių komunistų nusistatymas pernai, šitokis yra šiemet. Kaip matome, čia komunistai nieko kito nenori iš Susivienijimo, tik to, kad **jis būtų darbininkiškas**, o ne tautiškų lyderių sandariečių ir menševikiškų orakulų organizacija. Grigaitis tačiaus del to baisiai susinervavo ir, įgavęs kinkų drebėjimą, jis šaukia:

"Aišku, kad Siurba ir jo sėbrai, diriguojantys šitai šlykščiai 'progresyvių' kampanijai Susivienijime, neturi nė krislo gėdos arba doros."

Taip, komunistai neturi gėdos pasakyti, kad Susivienijimas turi būt darbininkiška susišelpimo ir kultūros organizacija. Tik tokis politiniai susikompromitavęs ir paskutinę įtaką darbininkuose praradęs tipas, kai p. Grigaitis, šiandien gėdijasi pasakyti, kad Susivienijimas turi būti tokiu. Buvo laikai, tačiaus, (kuomet Grigaitis dar nebuvo visiškai suburžuazėjęs), kad ir Grigaitis sakė, kaip tik tai, ką mes dabar sakome. Pažiūrėkime, ką jis rašė 1918 metais SLA. klausimu. "N." num. 62, 1918, Grigaitis redakciniam straipsnyj rašydamas apie SLA. viršininkų nominacijas pareiškė:

"Jeigu progresyviai nariai nesidarbuos, tai SLA. vėl paliks atžagareiviškose rankose. O ką tatai reiškia, visi dabar mato. Susivienijimą, kuris susideda didelėje didžiumoje iš darbininkų, jo viršininkai pavertė politikos įrankiu. Jo organas mėgino net suagituot kuopas, kad jos dalyvautų, kartu su 'kramolos malšintojais' atžagareivių seime!"

Ir toliau:

"SLA. turi but *darbininkų reikalams tarnaujanti apdraudos organizacija.* Taigi ir jos viršininkais privalo but žmonės, kurie tuos reikalus supranta. O didžiuma dabartinių jo viršininkų ne tiktai nesupranta darbininkų reikalų, bet net yra priešingi jiems.

"Taip ilgai but negali. Protaujantįs SLA. nariai pasirupins, kad jų organizacija butų pastatyta į tikras vėžes."

Kas tuomet tais viršininkais buvo? Ogi prezidentu tas pats Gegužis, sekretorium A. B. Strimaitis (kuris nė kiek negeresnis ir neblogesnis už Jurgeliutę), iždininku Paukštis, ir Račkauskas "Tėvynės" redaktorium.

Bet tai ne viskas. Vėliau, kuomet "Tėvynėje" pasirodė agitacija už esamuosius viršininkus, tai Grigaitis visom pajėgom kritikavo "Tėvynę" ir visą tų laikų Pild. Tarybą sekamai:

"Mes pasakysime tiems ponams iš 'Tėvynės': *šitokia it panaši Jūsų politika,* tai ir yra svarbiausioji priežastis, kad daugelis SLA. narių nepasitenkina dabartiniais savo organizacijos bosais ir jos organo vedėju. Jeigu jūs ištiesų nuoširdžiai rūpintumėtės organizacijos labu, kaip Jūs giriatės, tai niekas nepasakytų apie Jus blogo žodžio. Bet jūs *politikaujate* ir elgiatės taip, kad išrodo, jogei SLA. rupi Jums tiktai kaipo įrankis jūs politikai. ("N." num. 95, 1918)."

Ar esamieji viršininkai, p. Grigaiti, šiandien kiek nors gražiau elgiasi? Ar jie nevartoja tos organizacijos savo politikos įrankiu? Jeigu taip, tai kodel siuntate, kada progresyviai nariai, kuriuos pats kadaise raginote kovoti prieš tuos bosus, veikia ir darbuojasi? Bet eisim toliau. "Naujienų" num. 130, 1918, Grigaitis rašo apie save:

"Keletas mėnesių atgal "Naujienų" redaktoriui teko turėt pasikalbėjimą su vienu 'įžymiu katalikų vadu,' ir tarp kitko tarp juodviejų užėjo kalba apie SLA. 'Katalikų vadas' pastebėjo 'Naujienų' redaktoriui, kad socialistų reikalai Susivienijime 'stovi labai silpnai' ir kad socialistai negali turėt vilties kuomet nors užvaldyt susivienijimą. I tą 'Naujienų' redaktorius atsakė: 'Mes tuo mažai tesirūpiname; turime pakankamai kitokio darbo. O susivienijimas, kaipo organizacija, susidedanti beveik iš vienų tiktai darbininkų, anksčiaus ar vėliaus visviena bus socialistų rankose.'"

Kaip žinome, tais laikais komunistų dar nebuvo ir Grigaitis kalbėjo visų socialistų vardu. Na, ir kokis skirtumas, tarpe to, ką jis pasakė 1918 metais, ir ką komunistai sako šiandien? Skirtumas tik tame, kad komunistai sako, **jog Susivienijimas anksčiau ar vėliau bus komunistų rankose todel, kad jis susideda milžiniškoj didžiumoj iš darbininkų.** Eisime dar toliau. "Naujienų" num. 132, 1918, Grigaitis ir vėl drožia ilgą straipsnį apie SLA. ir vėl jis pareiškia tų laikų sąjungiečių nusistatymą, kuris yra:

"SLA. ne tiktai privalo buti apdraudos ir kulturos organizacija, o ir tam tikros rūšies apdraudos ir kultūros organizacija. Jo apdrauda ir jo kultūros darbas turi būti pritaikytas prie *darbininkų reikalų;* tiktai tuomet SLA. turėt prasmės, kaipo organizacija skiriama minioms. Mūsų žmonių minios susideda iš darbininkų, todel jų reikalai (medžiaginiai ir dvasiniai) privalo būti pastatyti Susivienijime pirmon vieton.

"Neskaitlingam sluogsniui biznierių ir profesionalų, kurie priklauso Susivienijimui ir kurie iki šiol vadovavo jame, jisai juk, kaipo apdraudos organizacija, neturi beveik jokios vertės. Ką reiškia jiems tie keletas šimtų dolerių pomirtinės, kuriuos išmoka Susivienijimas numirusiojo nario šeimynai, arba tie keletas dolerių pašalpos, kuriuos jisai duoda apsidraudusiam ligoniui? Norėdami aprūpint save arba savo šeimynas, pasiturintieji žmonės apsidraudžia ant daug didesnių sumų ir tuo tikslu jie susiranda didelių kapitalistų apdraudos kompanijų.

"Aprdauda, kurią teikia S. L.A., turi tikros svarbos tiktai darbininkams. O mūsų biznieriai ir profesionalai, kurie rašydavosi į tą organizaciją, turėdavo paprastai visai kitokių tikslų: pasigarsinti tarpe 'tautiečiu,' pasivažinėt po seimus ir pasimatyt su 'frentais,' arba ir tiesiog varyt savo politiką."

Bet vos praėjus keliems metams (1924) tas pats "profesionalas" Grigaitis šmakšt ir įstoja į tą patį Susivienijimą. Kuriuo iš suminėtų tikslu jis įsiskverbė? Veikiausiai del visų trijų. Ir ten pat toliau:

"Nėra reikalo aiškint, jogei ir kulturos darbas tų elementų žvilgsniu yra visai kitokios rūšies, negu tas, kurio geidžia darbininkai.

"Taip šitokioje prasmėje mes ir sakome, kad SLA. turi būt padarytas *darbininkiškos apdraudos ir darbininkiškos kultūros organizacija."* (Citatose visur "Naujienų" pabraukta. *"L." Red.*)

"Naujienų" numeryj 136, 1918, Grigaitis rašydamas apie SLA. bosų-tautininkų partyvišką politiką Susivienijimo Seime Philadelphijoj, drožia:

"Tautininkus, kaip tą kupročių, ištaisys tiktai grabas. Bet žinoma, tie žmonės, kurie mato partiviškos tautininkų politikos blėdį, nelauks sudėję rankas, kol jie lys patįs į grabą atsigulti. Su tuo įkyriu partiviškumu Susivienijime reikia kovoti."

Kaip matote, padavėme gana apyilges citatas iš to žmogaus editorialų, rašytų Susivienijimo klausimais 1918 metais. Visur ir visuomet Grigaitis, kuomet jis dar turėjo šiek tiek doros ir sąžinės, ragino progresyvius narius kovoti prieš tautininkus, prieš esamąją Pildomąją Tarybą; visur reikalavo, kad Susivienijimas būtų darbininkų susišelpimo ir kultūros organizacija. Taip buvo tuomet, kuomet Grigaitis dar nebuvo visiškai suniekšėjęs ir parsidavęs buržuazijai. Šiandien tas pats Grigaitis, tačiaus, kiekvieną, kuris pasako žodį kitą prieš esamąją nešvarią SLA. viršininkų politiką, kuris prasitaria, kad SLA. turi būt darbininkų kontroliuojama organizacija, išdergia, šaukdamas, kad SLA. turi būti "lietuvių organizacija."

Kodel taip? Grigaitis, kaip sakėme, yra politiniu išsigimėliu. Kiek pas jį buvo marksizmo, jį pardavė, prašmugeliavo. Darbininkai jį paliko. Jis neturi kur šlietis, todel nučjo pas tuos, kuriuos seniau puolė, ir padarė bendrą frontą prieš tuos netgi obalsius, kuriuos jis pats kadaise yra iškėlęs.

Kiekvienas SLA. narys privalo tatai žinoti. Tuomet tik bus aišku, kodel šiandien Grigaitis skerečiojasi prieš komunistus ir kodel jis spjaudo ant to, ką pasakė seniau.

SKAITYKITE IR PLATINKITE "LAISVĘ"

BE GINKLO NE KOVA

Norint kovot su kuo nors ir del ko nors, reikia spėkų ir įrankių.

Tikriausias darbininkų ginklas jų kovoj prieš skriaudikus yra revoliucinis laikraštis.

Tokį kovos laikraštį, kaip "Laisvė," tegali palaikyt vien tik patys darbininkai.

Bet šią vasarą mūsų draugai, rodos, lyg tyčia būtų užsitraukę kepures ant akių, kad nematyt sunkaus "Laisvės" medžiaginio padėjimo; ir "Laisvė" yra priversta iš visų plyšių krapštyt paskutinių finansų likučius iš pereitų metų.

Tragiška Gastonijos darbininkų kova, įtempimas pajėgų del paliuosavimo drg. Bimbos ir kitų areštuotų, atmušimas atakų, kurias su visu pasiutimu varo mūsų priešai, fašistai ir social-fašistai; vajus už organizavimą neorganizuotų ir desėtkai kitų klasinės kovos nuotikių reikalauja drūto ir veiklaus spaudos ginklo. Beveik **vienintėliu tokiu ginklu didesnėje pusėje lietuviškos Amerikos yra dienraštis "Laisvė."**

Bet kaip "Laisvė" galės mobilizuoti tas kovas, remti jąsias ir vadovauti jomis,—kuomet jūs, draugai ir pritarėjai, pamojate ranka ant to vyriausio masinio savo spaudos ginklo? **Iš kur ji toliau ims tas lėšas, tą medžiaginę energiją, jeigu jūs visas savo pramogų įplaukas, visas parengimų aukas pašvenčiate kam kitam?** Kuomet šitaip vedate "Laisvę" prie finansinio apalpimo—ar jūs manote, kad kokėmis stebūklais jinai vis gi galės pasilaikyti, ar vien tik oro prisitraukus, varyti klasių kovos, apšvietos ir organizacijos darbą miniose?

Draugai ir prieteliai, atsižvelgkite į dabartinę sunkią "Laisvės" būklę—tuojaus padėkite josios finansinį rėmimą į jūsų darbų dienotvarkę!

VĖLIAUSI NATURALIZACIJOS (PILIETYBĖS) PATVARKYMAI

Naujas Naturalizacijos Įstatymas, 70-to Kongreso priimtas ir užgirtas kovo 2 d., eina galion šių metų liepos 1 d. Darbo Departmentas jau užgyrė naujas reguliacijas. Tarpe įvairių permainų matome naujas aplikacijos formas (blankas) pirmoms ir antroms popieroms; pakeltą naturalizacijos mokestį; naujas reguliacijas kas link legališko įvažiavimo į Suv. Valstijas nuolatiniam apsigyvenimui; atskirus pilietystės certifikatus tiems, kurie įgijo pilietystę tėvo arba vyro naturalizacija, ir fotografijas.

Naujas įstatymas taipgi naturalizuos ateivius, kurie įvažiavo į Suv. Valstijas prieš birželio 3 d., 1921 m., bet kurių įleidimo nėra rekordo. Pirm negu tokie ateiviai gali išsiimti pirmas popieras, turės išgauti rekordą užregistravimo ir už,-mokėti $20 Imigracijos Biurui. Tik Imigracijos Biuras turi teisę padaryti rekordą ateivių užregistravimo.

Naujos Aplikacijų Formos

Pertaisytos formos pirmoms aplikacijoms, pirmoms popieroms, naturalizacijos peticijoms ir pilietystės certifikatams bus pagamintos ir vartojamos po liepos 1 d.

Senos formos 2213 *ir* 2214 ir dabartiniai atvažiavimo certifikatai nebus vartojami po birželio 30 d. 1929 m. Naujos formos *No.* 2213*a* "pirmoms popieroms" ir *No.* 2214*a* "naturalizacijos peticijoms" ir *No.* 161 *ir No.* 160 del atvažiavimo certifikatų bus vartojami po ta diena.

Atvažiavimo Certifikatai

Po liepos 1 d., 1929 m., aplikantas negalės prašyti pirmų popierų ir negalės prašyti naturalizacijos, nepaisant kada atvyko į Suv. Valstijas, jeigu negalės darodyti, kad buvo įleistas į Suv. Valstijas nuolatiniam apsigyvenimui. Tą turi darodyti certifikatu nuo Darbo Departmento parodant dieną, vietą ir kaip aplikantas įvažiavo.

Fotografijos

Po liepos 1 d., 1929 m., kiekvienas naturalizacijos prašytojas turės tinkamai išpildyti ir pasirašyti pirmos aplikacijos formą *No.* 2213*a* ir pasiųsti ją Naturalizacijos Distrikto Direktoriui su dviem fotografijom, ant kurių jis tinkamai pasirašė ir $5 (money orderiu) prisiuntė del reikalaujamo atvažiavimo certifikato, nepaisant kada buvo įleistas į Suv. Valstijas.

Dvi fotografijos ir aplikanto "pirmos popieros" turi būti pasiųsta su forma 2214a (pirma aplikacija del naturalizacijos). Reikės pasiųsti $5, jeigu aplikanto "pirmos popieros" buvo padarytos prieš liepos 1 d., 1929 m., nepaisant kada atvyko į Suv. Valstijas.

Išbuvimas Užsieny

Naujos reguliacijos sako—kad naturalizacijos egzaminuotojai neturi sulaikyti pilietystės prašymus, kuomet prašytojai išbuvo iš Suv. Valstijų šešius mėnesius arba mažiaus, per laiką prieš pat padavimą prašymo, kuomet nuolatinis apsigyvenimas reikalautas. Jeigu išbuvo ilgiaus šešių mėnesių, bet mažiaus vienų metų šalyje, kur prašytojas gimė, tai jau kitas klausimas, nes turės darodyti, kad jo rezidencija Amerikoj nepertraukta. Po nauju įstatymu išbuvimas iš Suv. Valstijų bile kitoje šalyje per metus automatiškai pertrauks reikalaujamą rezidencijos (apsigyvenimo) laiką Amerikoj.

Pilietystės Certifikatai

Po liepos 1 d., 1929 m., bile asmuo Suv. Valstijose, suviršiš 21 metų amžiaus, kuris sako, kad įgijo Suv. Valstijų pilietystę tėvo arba vyro naturalizacija, ir kuris nori gauti certifikatą, parodant tokią pilietystę, turės tinkamai išpildyti ir tinkamai pasirašyti *formą* 2400 ir pasiųsti District Director'iui of Naturalization, kurio priežiūrojrandasi teritorija, kurioje aplikantas gyvena.

Su šita *forma* 2400 aplikantas turi pasiųsti dvi fotografijas, ant kurių jis tinkamai pasirašo, ir $15 money orderiu ($5.00 už atvažiavimo certifikatą ir $10 už pilietystės certifikatą. Tie certifikatai išduodami tik kuomet visi faktai ir visos paduotos informacijos pilnai būna ištyrinėtos ir atrastos teisingomis. Tas tyrinėjimas gali apimti egzaminavimą liudininkų, draugų ir giminių,—jeigu reikalinga. Šitie aplikantai turės prisiekti ištikimumą Suv. Valstijoms.

F. L. I. S.

Roanoke, Va.— Prieš Al Smithą (buvusį demokratų kandidatą į prezidentus) nusistatę Virginijos demokratai išrinko savo vadu Dr. William Moseley Brown, Lee Universiteto profesorių.

Tarptautinis Darbininkų Apsigynimas darbuojasi visais galimais būdais, kad surinkus šiek tiek pagelbos Gastonijos persekiojamiems darbininkams. Susipratę darbininkai renka aukas gynimui įkalintųjų ir šaukia kiekvieną darbo žmogų juos gelbėti, primindami Sacco ir Vanzetti.

Krokodilius

Satyros ir Humoro Meistras

RADIO-GRAMOS

EASTON, PA.—Iš netyčių tapo **nugirsta, kad visų Eastono bolševikų, pusbolševikių ir kandidatų į bolševikus automobiliai bus konfiskuoti 23 d. birželio ir pajungti į darbą suvežimui Eastono ir Betlejaus lietuvių į ALDLD VI Apskričio pikniką.**

Sako, kad drg. Švegžda su-movęs net po du "tajaru" ant savo "krasino" ratų ir prisakęs jam pasirinkti vieną iš dviejų—padaryti keturias keliones su publika ar nusisukti sau sprandą.

* * *

RIVERSIDE, N. J.—Iš ten praneša, kad Bernardo Jatužio įpėdinis, Vytautas Jatužis, jr., rengiasi atvežti visą Riversaidę ir Burlingtoną su savo orlaiviu, kurį išmainė ant motorsiklio ir dar gavęs keletą gorčių gazolino priedo.

* * *

BALTIMORE, MD.—Iš ten pranešama, kad baltimoriečiai susisamdė naujausios mados karinį laivą (tą patį, kurį J. Šliupas žadėjo nupirkti Lietuvai ir rinko aukas iš Amerikos lietuvių), kuris iki Philadelphijos atplauks vandeniu, o į pikniką ateis tiesiai per laukus.

Tuom pačiu pranešimu baltimoriečiai persergsti Niudžersės farmerius, kad jie laikytų savo karves tą dieną tvartuose, nes jie galį jas suvažinėti, jei jos nesitrauks iš kelio.

* * *

CHESTER, PA. — Gauta pranešimas, kad drg. Šlajus ieško didžiausio buso pasaulyj atvežimui Chesterio publikos į ALDLD VI Apskričio pikniką.

Pranešimas priduria: Jeigu negaus tinkamo buso, tai drg. Šlajus įgaliotas parsitraukti iš Vokietijos kad ir grafą "Zeppeliną", o tikslas turįs būt atsiektas.

* * *

PHILADELPHIA, PA.—Iš ten pranešama, kad philadelphiečiai rengiasi pėsti eiti į pikniką, o už tuos pinigus, kuriuos būtų išleidę kelionei, bandys papirkti nekuriuos Niudžersės farmerius, kad jie parsiduotų jiems virvės traukime, ar, teisingiaus pasakius, parduotų jiems savo unarą.

Bet tuom pačiu sykiu iš kur tai kas tai suriko: "No monki biznis! Kas bus sugautas bešmugeliuojant virvės traukima, tas bus išdeportuotas iš pikniko ir prie jo sėdynės bus pridėta antsnauda, kaip Vitaičiui nuo Vileišienės."

9999

TABOKIAUS RAPORTAI

Pirmiausia, prisilaikydamas M. M. Rice-Račiūtės-Herman-Purvienės "Etiketos", matau reikalo jums atsirekomenduoti, kad aš esu viso labo tik Tabokius.

Tačiaus jūs nemanykite, kad aš esu toks nevalaika pypkius, kuris žinda liulką, rūkina dūmais savo burną, kad neatsirastų kirmėlių, pridumia jums kambarius ir prispjaudo už piano ir net į Viktrolas, kaip kad mano kūmas vilnietis Profesorius Pypkius daro,—visai ne.

Taip pat nesu ir tų tabokių veislės, kurie tabaką atrajuoja, kaip karvė vegeterioniška pažytką, ir spjaudo, kur papuola—ant sienų, lubų, į skrybėles bei kaliuošus ir už savo žando laiko po svarą tabako dieną ir naktį. Ne, ir dar kartą ne! Tokių tabokių ir aš pats baisiai neapkenčiu ir su tokia moteria, nors jinai turėtų ir didesnį dvarą, negu Onia Grigaitienė, jokiame atsitikime nesiženyčiau.

Aš esu tos veislės Tabokius, kuris išsiima iš brusloto kišeniaus mažiukę, delikatną tabakierką, patranko ją į savo nykščio nagą, atsidaro, pasisemia su dviem pirščiukais žiupsnelį kvepiančios tabokos, pridėjęs prie vienos savo šnervės patraukia biskutį, prie kitos, paskui suduoda smilium pirštu sau per nosį, pasidaro rimtu žmogum ir pradeda savo prieteliams ir neprieteliams raportą duoti, dykai savo burnos neaušydamas ir savo locno liežuvio neplėšydamas.

Tai šitokių tabokių veislės aš esu ir atsirekomenduoju jums, kad žinotumėte, su kuoms turite reikalą ir kad nelygintumėte manęs prie pypkiaus ar atrajaus, kurie jums, ypatingai moterims, daug nemalonumų pridaro.

Savo atsirekomendaciją remiu tuom, kad prisilaikau senu lietuvių patarlės, būtent: "Jeigu šuo pats savo vuodegos nepasikels, tai niekas kitas jam jos ir nepakels." Tai tikra, vyručiai ir moterukės, tiesa.

Aure, paimkime, kad ir lietuviškus Amerikos ir Lietuvos ponus. Jeigu jie patys nebūtų pradėję vadintis save ponais, jei būtų nekėlę, kaip tas šuo savo vuodegos, tai kas gi juos ponais ir vadintų?

Kita vėl, šių dienų stailai atitinkanti, patarlė sako: "Jeigu vienas šuo drotą traukia, tai kitas nors vuodegą riečia augštyn". "Egzektli", vyručiai, taip atsitiko ir su lietuviškais ponais. Kaip tik varšavski šuneliai pradėjo ponų pantapliams lopymui drotą traukti, tai lietuviškieji nors vuodegas pradėjo riesti. Na, ar ne teisinga Tabokiaus filosofija?

Dabar, be abejonės, jau žinote, su kuom turite reikalą, ir jūsų iš vienos pusės prietelis. iš kitos—neprietelis Tabokius eina prie dalyko, ar, teisingiaus pasakius, prie raporto.

Pirmas Raportas

Pirmas jūsų Tabokiaus raportas gal kai kam ir nepatiks, nes jisai raportuos apie privatiškų-privatiškiausius savo paties reikalus. Bet kuomet jūsų Tabokius nesikiša ar visai mažai kišasi į kitų žmonių privatišką biznį, tai jis padarė išvedimą, kad apie savo privatišką biznį jis turi pilną-pilniausią teisę kalbėti ir niekas negali jam užginti. O kaip jūs į tai žiūrėsite, tai ne Tabokiaus biznis.

Taigi ve. Vakar vakare jūsų Tabokius jautėsi labai gerai, bet vis pas jį jautėsi koks tai nepasiganėdinimas, lyg ko tai jam stokavo, ir jį pradėjo terioti koks tai kutenantis neramumas. Nors, tiesą pasakius, jis buvo pavalgęs, atsigėręs, apsirėdęs ir kišeniuj turėjo net čielą kvoterį pinigų, tabakierką pilną tabokos, bet jis vis nerimastavo, kaip Liutkus, ant vietos negalėjo nurimti.

Tačiaus jūs nesate "beibės" ir galite dasiprotėti, kokis kartais keistumas apima viengungį eks-jaunikaitį, kokiu jūsų Tabokius ir yra.

Kad tą neramumą nuraminti, Tabokius pasiėmė vieros šventos artikulus, užsišniaukštė tabokos, persižegnojo, kaip kunigas Mieževinis, šaudamas į savo meilužę, ir pradėjo skaityti.

Jis skaitė dievo konstituciją, karts nuo karto vis užsišnerpšdamas tabokos, bet keistasai neramumas, nematomas, bet jaučiamas trūkumas, pas Tabokių nepranyko. Taip beskaitydamas ir vis nerimastaudamas, jis nei nejuto, kaip perskaitė sekamus dievo žodžius: "Jieškokite, o atrasite; dunksnokite, o bus jums atidaryta; prašykite, o gausite."

Tabokiui to tik ir reikėjo. Jis užvožė knygą, pasitaisė kaklaraištį, augštyn pasismaukė nusmukusias savo kelines, nusišluostė tabaku paskretusią panosę, pasiėmė sau į nosį gerą šnirpštį tabokos, kepurę ant galvos ir išėjo jieškoti, kad atrasti; dunksnoti, kad būtų atidaryta; prašyti, kad gauti.

Ilgai jam jieškoti neprisiėjo, nes žinojo, kad jo prietelis dirba ant naktų, ir jis tuoj surado. Padunksnojo į duris ir tapo atidarytos. Na, manė sau Tabokius, dievo žodžiai pildosi, kaip iš pypkės! Jis linksmas-linksmutukas, jėjo į vidų; paprašytas atsisėdo, ir jį pradėjo imti dar didesnis neramumas.

Todel jis, nieko nelaukdamas, užsišnirpštė gerą dozą tabokos ir pradėjo prašyti, kad gauti... Bet... bet... Jau čia patys dasiprotėkite, kas atsitiko, nes jūsų Tabokius nič nieko neatsimena.

Jis pasijuto, kad jau randasi ligonbutyj su trimis virtos kiaušinio didumo guzais ant galvos; nosis pamėlynavus, kaip slyva, ir iš jos išbirus visa taboka; ant akių uždėta juodi akiniai, ir vietoj kutenančio neramumo jaučiasi taip, kad, rodosi, jo visame kūne probišinai daro kratą, mūnšaino bejieškodami.

Todel Tabokius visiems savo prieteliams ir neprieteliams padaro pastabą: Jieškoti ir dunksnoti galite be baimės; bet su prašymu, vyručiai, būkite labai, labai atsargūs, nes jūsų Tabokius už jokius pinigus neapsiima už jus atkentėti.

Tai toks jūsų Tabokiaus ant pirmos pažinties raportas. Kitu sykiu, jeigu Tabokius išeis gyvas iš ligonbučio, raportuos apie žmogaus atsiradimą ir Jievos sandėlį.

Iki pasimatymo,
Tabokius.

Antras Raportas

Vakar, prieteliai ir neprieteliai, jūsų Tabokius jautėsi labai gerai ir turėjo gražaus laiko. Tačiaus apie prašymą, jisai geriaus būtų sutikęs atsisėsti ant dinamito bačkos, negu prašyti. Jis numetė vieros artikulus į pasuolę, pasiėmė savo ir jūs gerbiamo Daktaro Kaškiaučiaus knygą "Pasaulio Stebūklai,' 'atsivertė skyrių IV, užvardintą "Žmogaus Gemalinis Išsivystymas," užsižaživojo tabokos, sudavė portą kartų sau per tautišką (su ditkiu ant galo) nosį ir pirštu, pats sau raides rodydamas, pradėjo skaityti. Skaitė, slebizavojo ir vėl skaitė ir vėl slebizavojo, ir nė nepasijuto, kaip užkrapino ant šitokio išviržiojimo žmogaus atsiradimo:

"Vienas tos dėžučių teorijos skelbėjas gražiai, 'mokslišKai,' matematiškai išskaitliavo, kad 6,000 metų atgal šeštą savo tvėrybinio triūso dieną senis dievulis iš karto sutvėrė gemalus 200,000,000,-000 žmonių ir labai sugabiai, stačiai stebūklingai, sukrovė jis juos visus į vieną mūsų gerbiamos motinėlės Jievos ovarą (kiaušinyną)."

Perskaitęs šitą "mokslišką" teoriją apie žmonių veislės atsiradimą, jūsų Tabokius paėmė net dvi ekstra dozas tabokos, sudavė pirštu sau per nosį ir pradėjo mislyti. Mislino, mislino ir vėl atgal mislino ir priėjo prie išvedimo, kad mūsų gerbiama motinėlė Jievutė turėjo bei nešiojosi gumbe, nepavydėtinai didelį sandėlį ir jis vėl pradėjo mislyti, žaživoti ir matematiškai ant pirštų skaitliuoti ir padarė ve kokį "figerį":

Mūsų dievulis bene tik turėjo didžiausį "triubelį" savo gyvenime, tai "išfigeriuoti," kokio dydžio turi būti Jievos krepšelis, kad sutalpinus milijardų miliardus žmonių gemalų (kiaušinėlių) nuo pradžios iki pabaigai svieto.

Visų pirmu, juk taip be parunko dievulis negalėjo tuos kiaušinėlius sušiūpėliuoti, kur reikia. Popiežiai (kiek jų bus nuo pradžios iki pabaigos svieto), vyskūpai, pralotai, paprasti kunigėliai, karaliai (paties dievo patepti) ir kiti nuo dievo leisti ponai ir valdonai arba, aiškiaus pasakius,—jų kiaušinėliai turėjo būt kreida paženklinti, kad jieva būtų su jais atsargesnė, negu su paprastais griešninkais. O kada jau viskas buvo atsakančiai sutvarkyta, dievulis pasiėmė šiūpėlę ir valiai šiūpėliuot kiaušinėlius.

Kad jūs maždaug suprastumėte, kokis turėjo būt "saizas" Jievos kiaušinyno, Tabokius duoda ve kokį aprokavimą: Jeigu, padėkim, tie žmonių gemalai-kiaušinėliai buvo tokio didumo (didesni būti ir negalėjo), kaip, daleiskim, ketvirta dalis aguonos grūdo, tai, pagal Tabokiaus aprokavimą, turint mintyje, kiek jau žmonių gimė, mirė ir gyvena ir kiek dar gims ir mirs iki pabaigai svieto, tokiu būdu, kiaušinėlių mažu mažiausia prisiėjo supilti Jievai apie 25 pūrai! Tai kokio pločio, gylio ir ilgio buvo tas Jievos bakselis, patys galite numanyti.

Kaip ten buvo, kaip nebuvo, bet jūsų Tabokiui išrodo, jog čia mūsų dievulis susidūrė su nauju "triubeliu" ir ve kodel: Tabokius paėmė dar vieną šnirpštimą tabokos, mislino, mislino ir padarė išvedimą, kad netrukus po to sunkaus darbo, anksčiaus ar vėliaus, dievulis susidūrė su nauju nesmagumu.

Juk, kaip šventas raštas sako, Jieva pagimdė keliolika sūnų ir keliolika dukterų ir mirė. Na, jeigu ji mirė, tai turėjo su ja numirti ir tie kiaušinėliai ar, teisingiau pasakius, —būsiantis svietas, ir šiandien nebūtų nei jūsu Tabokiaus. Tokiu būdu, logiškai kalbant, kiaušinėliai turėjo būt perkraustyti iš Jievos magazino į jos dukterų vėrauzes, kuriom, pagal Tabokiaus apskaitliavimą, kiekvienai išpuolė apie po 3 pūrus kiaušinėlių. Nors Jievos dukterims išpuolė po daug mažesnę kiekybę kiaušinėliu, bet trims pūrams įtalpos reikėjo irgi pusėtinos vietos.

Tai šitokis šiuom sykiu jūsu tabokiaus raportas. Dabar jis užsižaživoja tabokos ir eina gulti.

Labanakt visiems.

Tabokius.

Brooklyn LABOR LYCEUM

DARBININKŲ ĮSTAIGA.

Galės dėl Balių, Koncertų, Vakarėlių, Vestuvių, Susirinkimų ir t.t. Puikus steičius su naujaisiais įtaisymais. Keturios bolių alleys.

KAINOS PRIEINAMOS.

949—959 Willoughby Ave.
Tel. 8842 Stagg.

KROKODILIUS BUS "LAISVĖS" PIKNIKE

Netyčia išgavau, kad ir Krokodilius bus "Laisvės" piknike. Jam rūpi matyti, kokį maistą atsiveš šeimynos iš namų. Jis sako: "Jei matysiu, kad mamytė atsiveš daugiau agurkų, negu kumpių, tai prisiekiu, kad nuo 'Laisvės" pikniko ir aš būsiu vegetarijonas."

Taip pat patyriau, jog Krokodilius gana patenkintas nauja mada, kad merginos nenešioja pančekų. Aišku, jis, kaipo karštas merginkas, nori būt "Laisvės" piknike, bet ar tik nenusivils džentelmonas.

Krokodilius sakosi labiausia norįs matyti, kaip žilais pasipūtusiais plaukais, susiraukęs, kaip devynios pėtnyčios, į lanką susilenkęs ir net apkurtęs iš užsimąstymo draugas Balčiūnas rausis šachmatais ant trijų lentų, su trim ypatom vienu kartu. Jam bus žingeidu matyt, kaip Coney Islande saulės apspirginti, raudoni, kaip liepsna, išdidūs, pasipūtę, kaip tetervinai, burbėdami Brooklyno kriaučiai barškins čekerius su Great Necko farmeriais. Naturalu, kaip kiekvienas gyvūnas, taip ir Krokodilius jaučiasi esąs labai gražus, ir neabejojame, kad jis grūsis į pirmas eiles minios, rūpindamasis, kad krutamųjų paveikslų būti kuo aiškiausia nutrauktu. Krokodilius žada pasiimti apie šimtą svarų popieros ir apie galioną rašalo ir surašyti vardus visų piknike dalyvaujančių.

Girdėjau, kad Krokodilius blaivininkas ir į "Laisvės" pikniką jis eina todel, kad jis bus pilniausia blaivas.

Ilgakaklis.

Nematęs Moteriškos Meilės

Vienas įdomus Brooklyno tautietis, pusantro pagalio ilgumo, ypač vasaros metu ypatingai apsirengęs, baltu marškoniu siūtu, retkarčiais žiponas juodas, kelinės baltos, iki kelių paraitytos, tartum po balas braidęs ir varles gaudęs, čeverykai marškoniai, balti, pirštinaitės megstinės, baltos, lazdelė su užriestu galu, tamsiai lakieriuota, atrodo tikras buržuaziškas sportas ir, rodos, visos senmergės, našlės turėtų ant tokio vyro, kaip mūsės ant medaus, kibti; bet taip nėra.

Nors tas sportas ir norėtų turėt kelias pačias, taip kaip ir daugelis buržujų, nors ir deda didžiausias pastangas, bet kaip nevyksta, taip nevyksta.

Beje, jis buvo prisijaukinęs vieną panelę, bet neužbaigęs meiliškų dalykų griebėsi už kitos, artistės; pradėjo verkdamas maldaut meilės, sakydamas: "Aš tave myliu su visa siela, parodyk ir tu savo meilę man."

Artistė pasiteiravus atrado, kad tas ponaitis ženotas, su šeimyna ir susekė, kad dar ir kitą panelę viliojasi; ir tada artistė iškėlė ponaičiui moterišką pirtį. Tada ponaitis verkė ožio ašaromis ir bažijos, kad tai neteisybė ir vėl prašė nuo artistės meilės, sakydamas, kad aš jau sulaukiau virš 50 metų ir dar pats nepatyriau moteriškos meilės.

Bet nuo tos artistės meilės jis vis tiek negavo, panelę patrotino, bejieškant meilės pas artistę; pas savo moterį taip pat loską patrotino ir turės mirt "nematęs moteriškos meilės del savęs." Ak, vargšas, vargšas! **Velniukas.**

CASTON ROPSEVICH

Baigęs Philadelphijos muzikos konservatoriją, duoda lekcijas ant smuikos. Norintieji, kad jūsų vaikai būtų gerais smuikininkais, kreipkitės į mane, o gausite tikrai profesionalę pagelbą. Kreipkitės šiuo adresu:

4715 N. 5th Street
PHILADELPHIA, PA.
Seredomis ir ketvergais:
1218 So. 10th St., Camden, N. J.

NAUJAS IŠRADIMAS
DEKSNIO GALINGA MOSTIS
Gydo, Reumatizma, Ranku, Koju, Nugaros skaudejima, Šalti, Ranku, Koju, tirpima. Dusuli, Galvos skaudejima, ir teip visokius skaudejimus (tik ne ronas).
Tukstančiai žmoniu yra išsigyde o milijonai dar nežino apie tai.
Deksnio Galinga Mostis yra tiek verta aukso, kiek ji pati sveria sulig naudos gydymo.
Kaina 75 centai, $1.50 ir $3.00, ir 10 centu extra už persiuntima.
Klauskite pas aptiekorius teip DEKEN'S NEW DISCOVERY OINTMENT.
Deksnis Ointment Co.
518 MAIN ST. BOX 352
HARTFORD, CONN. U. S. A.

LIETUVIS GRABORIUS

Norintieji geriausio patarnavimo ir už žemą kainą nuliūdimo valandoje, šaukitės pas

JONĄ PETRUŠKEVIČIŲ
162 BROADWAY
80. BOSTON, MASS.
Rezidencija:
313 W. 3rd Street
So. Boston. Mass.
Tel., So. Boston 0304 W.

Mathew P. Bellas
(BIELIAUSKAS)
UNDERTAKER

NOTARY PUBLIC

Telefonas: Stagg 5043

GRABORIUS

Patarnauju visiems be skirtumo įsitikinimų ir tolumas nedaro del manęs skirtumo. Mano ofisas atdaras dieną ir naktį. Darbą atlieku gerai. Reikale kreipkitės pas mane, o patarnausiu kuogeriausia.

734 Grand Street
Brooklyn, N. Y.

'GERAI PATAIKOT'

Taip sako pilietis Ant. Tacilauskas, užlaikytojas Restorano po num. 961 Grand St., Brooklyn, N. Y. "GERAI PATAIKOT PADARYT CIGARUS, kad į mėnesį laiko po 500 JOHN'S CIGARŲ parduodu, kuriuos ne tik lietuviai, bet ir svetimtaučiai myli, nes už penkių blokų nuo mano biznio kostumieriai ateina ir saujoms po penkis cigarus ir po daugiau pasiima ant šyk. VISI supratlyvi vyrai myli juos rūkyt, nes geriausia patinka, todel kad malonūs ir dūmai AROMATIŠKAI kvepi."

John Naujokas

M. J. J. Urbszo, 187 Oak Street, Lawrence, Mass., į savo krautuvę kas mėnesis po keliolika šimtų pasitraukia. Taip pat drg. S. Reikauskas, 214 Schuylkill Avenue, Shenandoah, kaipo agentas, tūkstančiais parsitraukia ir pasekmingai miestuose parduoda; taip ir kiti Brooklyne ir kituose miestuose, kur yra geri lietuviai ir išmintingi darbininkai, pripažino, kad JOHN'S geriausi cigarai Amerikoje po 10 centų.

Taip-pat progresyviškas lietuvis, užlaikytojas general krautuvės ir laivakorčių agentūros, J. Sekys, 175-177 Park St., Hartford, Conn., nuo senai užlaiko Jono—John's Hand Made Cigarus ir Vytauto, kuriuos visi myli rūkyti ir sako be jų biznyje negalima apseiti!

Todel, draugai darbininkai ir progresyviški biznieriai, ne tik Brooklyne, bet ir kituose miestuose—visur reikalaukite Restoranuose, Užeigose, Kliubuose, ant Balių ir Štoruose bei kituose bizniuose lietuvių išdirbystės draugų cigarų viršminėtais vardais, tik pakeliant pirštą, o gausite cigarą, kuris visiems patinka, jog rūkydamas džiaugsies. Mūsų cigarai garantuojami. Cigarus pasiunčiame ant pareikalavimo visur į kitus miestus biznieriams ir privatiškiems žmonėms, daug ar mažai, vis tiek, ir lėšas apmokame.

Adresas:

Naujokų Cigarų Dirbėjai
267 Division Avenue, Brooklyn, N. Y.

$1,000 Tik Už 60 Centų

Atsiųsk 60 centų, tai gausi visokių stebūklingų žolių vertės tūkstančio dolerių. Ką tas tūkstantis dolerių žmogui reiškia, jeigu jis yra apimtas kokios nors ligos bei vidurių sugedimo? Toks žmogus yra susiraukęs, nelinksmas ir įvairių nesmagumų apimtas. Jeigu tokiam žmogui ir auksinį kalną parodytum, tai jam malonesnė būtų sveikata, negu tas aukso kalnas. Taigi, jeigu jauties esąs apimtu kokių nors nesmagumų, tai greit reikalauk mūsų vaistžolių nuo bile vienos žemiau pažymėtų ligų ir atgaut savo sveikatą.

Vaistžolės yra nuo sekančių ligų: vidurių užkietėjimo, skilvio nemalimo, nenoro valgyt, strėnų ir pečių skaudėjimo, patrūkimo, dusulio (asthma), peršalimo, skaudėjimo po krūtine, reumatizmo, plaukų slinkimo, pleiskanų, šlapinimosi lovoj ir kitų ligų. Atsiųsk 50c, tai gausi vaistžolių, kurios jums sugrąžins sveikatą, panaikins minėtas ligas.

Jeigu kenti nervų suirimą, galvos skausmus, užimą ausyse, nuomarą, širdies ligą, tai atsiųsk 85c, o gausi mūsų gausius vaistus, taip vadinamus "Nervų Preparatas." Nervų liga yra labai blogas dalykas, bet mūsų Nervų Preparatas užbėga tai ligai kelią ir suteikia žmogui ramumą.

Atsiųsk mums 10c, o gausi mūsų žolių ir knygų katalogą. Reikalingi mūsų žolių pardavinėtojai visuose miestuose.

M. ZUKAITIS
25 Gillet Road, Spencerport, N. Y.

Serganti Vyrai ir Moterys
Gydoma Staigios ir Chroniškos Ligos
Odos, Kraujo ir Nervų Ligos, Kataras ir Chroniški Skauduliai, Abelnas Nusilpimas, Nervų Išsisėmimas, Galvos Kvaitulys, Galvos Skaudėjimai, Peraugusios Liaukos, Plaučių ir Kvėpavimo Dūdų Ligos, Pilvo ir Mšlažarnės Ligos, Nervų Apmirimas, Strėnų Skaudėjimas, ir Neuralgija. Tūkstančiai Vyrų ir Moterų buvo sekmingai pagydoma. Aš galiu jums pagelbėti. Jūs matote mane ypatiškai kiekvieną kart atsilankę. Užlaikoma sekretai.
(KAINOS YRA PRIEINAMOS)
X-SPINDULIAI, KRAUJO IŠTYRIMAI IR ŠLAPUMO IŠEGZAMINAVIMAS.
UŽDYKA PATARIMAI—IŠTYRIMAI.
DR. ZINS
Specialistas nuo 25 Metų Atgal
110 East 16th Street, N. Y.
Tarpe 4th Ave. ir Irving Pl.
Valandos: 9 iš ryto iki 8 vakare.
Nedėliomis: 9 iki 4 po pietų.

PUSLĖS BĖDOS

Vilkinti pavojinga, jei vargsti inkstais ir pusle. Saugokitės. Klauskite gamtos. "Naujos ir Pagerintos Gold Medal Haarlem Oil Capsules" greitai pataisys. Tai 200 metų vaistas, naujos medicinoje pažangos pagerintas. Malonus ir lengvas vartoti. Inkstus ir svarbius organus laikykite sveikatoje su "New and Improved Gold Medal Haarlem Oil Capsules" ir gamta atsilygins. Visose vaistinėse trite "Gold Medal" jų dydžių. Ieškokivardo dėžutėse. Neimkite kitokių.

NEW AND IMPROVED GOLD MEDAL HAARLEM OIL CAPSULES

LIETUVIŠKA AUTOMOBILIŲ MOKYKLA

Mes išmokiname taisyti ir valdyti automobiliais į trumpiausį laiką. Mes gvarantuojam laisnius ir diplomus. Pilnas mokslo kursas $25. Taipgi duodame važinėjimo lekcijas už $10. Pamokos dienomis ir vakarais. Informacijos dykai. Atdara nuo 9 ryto iki 9 val. vakaro. Nedėldieniais nuo 11 iki 2 val. dieną. Lietuvis mokytojas L. Tiknus
NEW YORK AUTO SCHOOL
228—2nd Ave., cor. 14th St., N. Y.

Laisves Piknikas, 7 d. Liepos-July, 1929

Ulmer Park Music Hall, gale 25-th Ave., Brooklyne

Rukyt Ar Ne Rukyt?

Rašo DR. A. PETRIKA

(Tąsa)

Stiprūs Havanos cigarai neturi daugiau nikotino, kaip 2%. Jų stiprumas paeina nuo specialės tabako fermentacijos, kuri galima tiktai šiltame, drėgname klimate, kaip Hayanoj. Laike tos fermentacijos išsidirba tabake tuli garuojanti aliejai, kurie suteikia cigaram stiprumą ir ypatingą kvapsnį. Tasai pats Havanos tabakas, parvežtas Europon pirma, negu jisai Havanoj išrūgsta, yra lengvesnis ir neturi tokios kvapsnies. Tai galima matyti iš Bremene ar Hamburge darytų cigarų, kuriuos gamina iš Kubos tabako.

Klimatas turi didelės įtakos ne tik tabako prāmonėj, bet taip pat vyno, arbatos, sūrio ir kitų produktų. Pav., Rusijos arbata, taip vadinama "karavano arbata", yra tai Kinijos arbata. Gabena ją gana ilgai iš Kinijos per Mongolijos dykumas (tyrus), sukrovę verbliūdam ant nugarų. Laike tos ilgos kelionės kalbamoji arbata pereina specialį fermentacijos procesą ir įgauna ypatingą skonį bei kvapsnį, kurio ta pati arbata Kinijoj neturi. Ta pati arbata, parvežta Rusijon gelžkeliu, neprilygsta savo gerumu "karavano arbatai". Amerika gana pramoninga šalis, bet ji nieku būdu negali padaryti, sakysim, Šveicarijos, Holandijos ar Limburgijos sūrio, negi ji gali padaryti Prancūzijos ar Ispanijos vyno. Klimatas čia kitokis.

Nikotiną pirmiausiai atrado Vauquelin'as, 1809 m., ir pavadino jį Jean Nicot'o vardu, pagerbimui jo už pargabenimą Prancūzijon tabako iš Portugalijos. Nikotinas, tai augmenų rušies garuojantis alkaloidas, be jokios spalvos skystimas, susidedąs iš anglio, vandendario ir azoto (degio neturi). Jisai yra labai nuodingas, lygus kuraro (curare) nuodam. Drėgname tabake jo yra daugiau, negu sausame, todel tie, kurie rūko įsikišę cigarą ar cigaretą į cibuką, mažiau sugeria nikotino, negu tie, kurie žinda ar žaživoja tabaką, arba kurie cigarą užsidega ryte, ir patraukę kelis dūmus, leidžia jam užgęsti, o paskui visą dieną vaikščioja įsikandę tą nedegantį cigarą, kol visą jį sužinda. Tokie "rūkytojai" reikia priskaityti tabako žindikam. Nors spjaudymas rūkant yra blogas socialis paprotys, bet tie, kurie rūkydami spjaudo ir neįsitraukia dūmo į plaučius, daug mažiau sugeria nikotino, negu tie, kurie ryja seiles ir dūmą įsitraukia. Su seilėm jie išspjauna didžiumą nikotino. Paprotys įsitraukti dūmo į plaučius itin smerktinas fiziologiniu žvilgsniu, nes tuo nuodijami plaučiai. Cigaretų rūkytojai daugiausiai turi šį paprottį, nes rūkymas be įsitraukimo jų nepatenkina, sako "tik burną prismardini, o ne parūkai". Liuoso nikotino tabake yra nedaug, jisai daugiausiai randasi susijungęs su įvairiom druskom.

Ledakumas, galvos svaigimas ar skaudėjimas ir kitos pasekos nepratusiam rūkoriui pareina ne vien tik nuo nikotino, kaip kad didžiuma mano, bet kitos cheminės substancijos taip pat turi savo veikmę. Kad taip yra, tai galima matyti iš to, kad vaikai, nepratę rūkyt, kada parūko susisukę į popierą alksnio, vyšnios ar kopūsto lapų, ką mūs didžiuma Lietuvoj esame patys išbandę, taip pat "pasigeria": vemia, galvą skauda, galva svaigsta, etc. Tie augmenys, vienok, nikotino neturi.

Nikotiną seniau vartodavo gydymui įvairių ligų, vidurių užkietėjimui itin. Dabar, kada medicina žymiai pasivarė pirmyn mokslo keliu, tapo prieita prie išvados, kad nei nikotinas nei tabakas jokios gydomos vertės neturi.

Nikotinas.

Connecticut valstijos Agrikultūrinių Eksperimentų Stotis savo veikimo raporte už 1927 metus apart raportų apie įvairius maisto produktus bei vaistus, duoda gana išsamų raportą ir apie tabaką bei jo vyriausį elementą—nikotiną. Kalbamasai raportas įdomus ne tik tuo, kad ten surinkta apščiai faktų apie tabako cheminį sąstatą bei nikotino kiekį įvairiose tabako rušyse, bet ir tuo, kad jisai pagamintas bešalės įstaigos, kuriai nerūpi ką nors smerkti ar girti. Kalbamoji įstaiga ėmėsi nušviesti tabako klausimą tiktai todel, kad tabako klausimas šiandie yra vienu svarbesnių socialių klausimų, kuriuo susidomėti tenka iš daugelio atžvilgių.

Kalbant apie nikotiną reikia pasakyti, kad ne kiekvienos rušies tabake yra vienodas nikotino kiekis; kiekvienas tabakas šiek tiek skiriasi ta kryptim. Tarp išbandytų dvidešimt septynių rušių tabako, auginamo Virginijoj ir Šiaurinėj Karolinoj tapo surasta, kad ten nikotino kiekis yra nuo 1.68 iki 6.17% Tiktai dvi tabako rušys davė mažiau, kaip du nuošimčiu nikotino, o tiktai penkios rušys davė daugiau, kaip penkis nuošimčius. Vidutinis nuošimtis, t. y., imant visas rušis bendrai, išeina 3.7%. Bandant kitas dvidešimt devynias rušis tabako, auginamo įvairiose Jungtinių Amerikos Valstijų dalyse, tapo surasta sekamas nikotino nuošimtis: nuo 1.45 iki 5.53, arba abelnas 3.38%. Ištyrus keturiolika rušių Havanos tabako tapo surasta abelnas nuošimtis nikotino 2.59%. Dvylikoj rušių pypkio tabako tapo surasta bendras nikotino nuošimtis 2.31%; keturiose rušyse kramtomo-žindamo tabako tapo surasta 1.30% (bendrai imant); penkios rušys žinomų cigarų davė 1.65% (bendrai imant).

Čia paduosiu iš kalbamojo raporto lentelę, kurioj nurodoma kokios rušies cigaretai turi kiek nikotino. Kadangi kiekviena rušis cigaretų turi savo mėgėjus, tai galės kiekvienas matyt, kiek nikotino turi jo mėgiami cigaretai, arba galės pasirinkti tokią rušį, kuri turi mažiau nikotino. Keletą mažai žinomų cigaretų visai neminėjau, nes tai užimtų perdaug vietos. Štai lentelė:

Vardas	%
Piedmont	3.63
Richmond Straight-cut No. 1	3.31
Sweet Caporal	3.00
Fatima	2.79
Chesterfield	2.77
Camel	2.42
Old Gold	2.40
Mecca	2.33
Lucky Strike	2.06
Nebo	2.03
Omar	1.98
Zubelda	1.97
Hassan	1.94
Home Run	1.89
Tareyton	1.75
Rameses	1.73
Mogul	1.64
Egyptian Luxury	1.60
Egyptian	1.59
Helmar	1.56
Murad	1.52
Philip Morris	1.49
Royal Nestor	1.47
Pall Mall	1.47
Egyptian Straights	1.45
Turkish Trophies	1.44
Egyptian Deities	1.36
Egyptian Arabs	1.35
Makaroff	1.21
Condax	1.06
La Lucbana	0.47

Imant kartu visus, išvada bus sekama:

Daugiausiai nikotino	3.63%
Mažiausiai	0.47
Bendrai imant	1.96

Plačiai vartojamos pypkio tabako rušys turi nikotino sekamai:

Tuxedo	2.36%
Gilbert's Mixture	2.29
Hudson's Bay Imperial Mixture	2.24
Weldon Slice (Kentucky)	2.04
Prince Albert	1.99
Blue Boar	1.64

Čia suminėta Amerikos ir importuotasai tabakas bei cigaretai.

Kadangi nikotinas yra didžiausias tabako veiksnys ir kartu gana didelis nuodas, tai šio fakto delei prieš tabaką vedama propaganda, kaip prieš nuodingą augmenį. Sekmingesniam atmušimui kalbamosios propagandos, tuli tabako pramoninkai sumanė įvesti tabaką į seklyčią per užpakalines duris—"denikotinizuoti" tabaką, t. y., išimti iš jo nikotiną, arba, kaip tuli juokdariai išsireiškia, išromyti jį. Palyginamai per trumpą laiką atsirado daugybė firmų, kurios skelbia būk tai darą cigaretus iš "denikotinizuoto" tabako. Aukščiau minėta Connecticut valstijos Agrikultūros Stotis ištyrė keletą labiau žinomų tokių "denikotinizuotų" cigaretų ir savo raporte paskelbė pasekas tokio tyrimo. Čia suminėsiu bent keletą:

Sano (cigaretai)	2.73%
Dormy (tabakas)	2.52
Cestrada (Virginijos cigaretai)	2.25
Dormy Blue Riband (turk, cigaret.)	1.28
O-Nic-O (cigaretai)	1.22
Sackett (tabakas)	1.10
Sackett (cigaretai)	1.18
Sackett (cigarai)	0.74
Daugiausiai nikotino	2.73%
Mažiausiai	0.74
Bendrai imant	1.41

Iš viršui privestos statistikos matome, kad taip vadinamas "denikotinizuotas" tabakas, bendrai kalbant, turi tiktai apie *trečdalį* nikotino mažiau, negu paprastas tabakas. Jei kas mano, kad tasai tabakas yra liuosas nuo nikotino, tai jisai klysta. Gal būtų ir galima išimti iš tabako visą nikotiną cheminiais būdais, bet klausimas, kiek toksai denikotinizuotas tabakas būtų panašus originaliam tabakui; gal jisai būtų panašus kopūstų lapam, kurio niekas nenorėtų rūkyti. Tabakas suvis be nikotino gal būtų panašus degtinei, iš kurios būtų išimtas alkoholis.

(Tąsa bus)

WILKES-BARRE, PA.

Kas Bus Birželio 23?

Birželio 9 dieną buvo labai smagus piknikas. Žmonių buvo labai daug iš visų apielinkių. Sportas ir žaislai nebuvo atlikti visi. Tat birželio 23 d. vėl bus piknikas A. L. D. L. D. 229 kuopos, ant Lenevičiaus ūkės. Lenevičiaus ūkė yra visiems gerai žinoma, gražus miškelis ir visiems arti atvykti iš visų kolonijų. Sportas ir žaislai bus žaidžiami, kas buvo neatlikta birželio 9 d.

Šį parengimą rengia A. L. D. L. D. 229 kuopa, Lęe Parko. Leeparkiečiai yra nusistatę, kad išauginus savo kuopą gana skaitlingą nariais. Ir nėra abejonės, kad jie savo tikslą atsieks. Taipgi ir šį pikniką jie nori padaryti vieną iš šauniausių.

Visi ir visos būkite birželio 23 dieną ant Lenevičiaus ūkės. Čia laiką praleisim smagiai. Kaip sakiau, bus žaislų ir sportų visokių. Jiems vadovaus Wilkes-Barre Aido Choro mokytojas drg. Botyrius. O drg. Botyrius žino gana daug visokių sportų, iš kurių visiems bus daug juoko. Jis ten bus.

-:- -:- -:-

N. M. U. piknikas buvo gana sekmingas, žmonių susirinko daug ir visi linksminosi iki vėlumai. Buvo dalis programos. Kalbėjo draugai A. Minerich, M. Ž., Pat Brennnan ir dar vienas, jaunas lietuvis, kurio pavardės nenugirdau. Visi kalbėjo už Nacionalę Mainierių Uniją ir jos būtiną budavojimą. Nemažai bus naudos N. M. U. **Buvęs.**

CLIFFSIDE, N. J.

Kas Bus 23 d. Birželio?

Ar žinote, kas bus 23 d. birželio? Jeigu dar nežinote, tai klausykite. Ryte, 10 val., Mažeikos svetainėj, 185 Jersey Ave., prasidės A. L. D. L. D. II Apskričio konferencija. Tai, rodos, jau labai senai mūsų mieste buvo apskričio konferencija, bet apie ją daug nekalbėsime, tik tiek pasakysime, kad bus daug delegatų iš įvairių apielinkių.

Po pietų, užsibaigus konferencijai, prasidės išvažiavimas, kurį surengė A. L. D. L. D. vietinė kuopa bendrai su apskričiu. Čia irgi nepaprasta naujiena, nes išvažiavime bus daug svečių, jame dalyvaus ir delegatai, kurie bus konferencijoj. Todel turėsime progą susieiti su draugais ir pasikalbėti.

Bet to neužtenka. Bus ir programa. Rengėjai pakvietė Sietyno Chorą padainuoti. Vietos šviesos Draugijėlės nariai turi prisirengti į konkursą deklamavime ir dainavime, nes už tai bus duodama dovanos. Bus geras kalbėtojas. Bus ir kitokių pamarginimų.

Taigi, visi vietos ir apielinkių lietuviai būtinai dalyvaukite tame išvažiavime.

Važiuojantiems iš New Yorko ir Brooklyno, pervažiavus fėru 42nd St., New York, anoj pusėj upės paimti Palisade gatvekarį, kuris eina į Cliffside ir išlipti ant Park Ave., paskui eiti į kalnus po dešinei ir ten bus piknikas. Delegatai turi tuo pačiu keliu važiuoti iki Jersey Ave., išlipti ir eiti po dešinei. **V. P.**

Lietuvaitė Fotografistė

FOTOGRAFUOJU, DIDINU IR NUMAŽIAVOJU VISOKIOM SPALVOM PAVEIKSLUS

Studija atdara kiekvieną dieną ir nedėliomis nuo 9:30 iki 5 val. po pietų

MARGARETA VALINČIUS

Room 32, Weitzencorn Bldg.,

PUBLIC SQUARE

WILKES-BARRE, PA.

Sukulkime Žmogžudišką Suokalbį prieš Gastonijos Streikuojančius Audėjus

16 DARBININKŲ

NARIAI NACIONALĖS AUDĖJŲ UNIJOS

YRA KALTINAMI ŽMOGŽUDYSTĖJE

JIEMS GRĘSIA ELEKTROS KEDĖ

Kitiems Grūmoja Ilgi Metai Kalėjimo

Kova už paliuosavimą Fred Beal'o ir Veros Bush ir keturiolikos kitų žymiausių Gastonijos streikierių nuo mirties bausmės elektros kėdėje yra ne vien tik kova už gyvybę tų darbininkų klasės vadų, bet taip pat yra kova už teisę darbininkų visose pietinėse valstijose organizuotis ir grumtis už geresnes sąlygas.

Skubėkite į talką Tarptautiniam Darbininkų Apsigynimui.

Apginkite Nacionalę Audėjų Uniją.

Fred Beal ir Vera Bush neturi būt numarinti.

74 streikieriai turi tuojaus būt paliuosuoti.

Ši nauja kapitalistinio "teisingumo" ataka North Carolinoje yra dalis Amerikos imperialistinės valdžios užpuolimo ant visos darbininkų klasės. Tokie užpuolimai eina ranka rankon su veiksmais kapitalistinės racionalizacijos, su skubinimo darbu ir žemais uždarbiais; tie žygiai taipgi sudaro dalį kapitalistinės valdžios besirengimo į naują kruviną imperialistinį pasaulio karą.

ANTRAS SACCO-VANZETTI SUMOKSLAS GASTONIJOJ

Pietinių Valstijų Audėjų Kova Yra Reikalas Visos Amerikos Darbininkų Klasės

Nariai Nacionalės Audėjų Unijos buvo durtuvais badomi, areštuojami, mušami, trankomi, šaudomi, iš namų mėtomi todel, kad jie išdrįso kovot už sąlygų pagerinimą prieš fabrikantus, jų valdininkus ir prieš streiklaužiškus žygius Amerikos Darbo Federacijos. . . . . .

Reikia tūkstančių dolerių, kad apgint tuos didvyriškus streikierius, narius Pirmojo Darbininkų Apsigynimo Pulko.

Skubotai Siųskite Aukas

International Labor Defense

80 E. 11th St., Room 402,

New York, N. Y.

I herewith enclose $.... for the Gastonia Defense.

Name .....

Address .....

City and State.....

.....

PHILADELPHIA IR APIELINKĖ

PUIKUS IR LINKSMAS

Piknikas

RENGIA A. L. D. L. D. VI-tas APSKRITIS

Įvyks Nedėlioje

23 dieną Birželio-June, 1929

Prasidės 10 valandą iš ryto ir tęsis iki vėlai nakti.

LAUREL SPRINGS, N. J.

Gerbiamoji Philadelphijos ir Apielinkės Visuomene!

Bus įvairiausias piknikas! Svečių bus iš Baltimore, Md., Reading, Pa., Easton, Pa., Chesterio, Riverside, Burlingtono, Camdeno ir Gibbstown, N. J.

Šokiams gries puiki orkestra lietuviškus ir amerikoniškus šokius. Koncertinį programą apsiėmė išpildyti Lyros Choras po vadov. d. J. Jurčiukonio su gražiomis dainomis. Bus virvės traukimas Philadelphijos su Camdenu, Eastono su Baltimore ir Penn'a su N. J. Ir šiaip visokių žaislų. Skanių užkandžių ir minkštų gėrimų.

Yra vieta ir maudytis. Pasiimkite ir Bathing Siūtus.

ĮŽANGA 25 CENTAI YPATAI

KELRODIS: Iš Philadelphijos, persikėlus Market St. Ferry, po dešinei imkite Clementon gatvekarį ir važiuokite apie 45 minutes iki Laurel Road. Išlipus, eikite po dešinei apie 7 minutas; perėję tiltą, ir vėl sukite po dešinei, ten ir pikniką rasite.

BERLIN BUS nuo N.W. Cor. Filbert ir Broad Sts., Phila, Pa., eina kas pusė valandos ir daveža visai arti vietos. Pervažiavus trekes, ant sekančio sustojimo reikia išlipti ir eiti tiesiai vieną bloką iki tilto.

AUTOMOBILIAIS: pervažiavus Delaware tiltą, imkite White Horse Pike. Važiuokite iki Union Ave., sukite po dešinei Laurel Ave. ir važiuokite tiesiai iki tilto; pervažiavę sukite po dešinei, ten piknikas.

DETROITO LIETUVIŲ DARBININKŲ APTIEKOS

Čia randasi dvi lietuviškos aptiekos, kuriose galima pirkti vaistus daug prieinamesne kaina, negu kur kitur dabartiniu laiku.

A. M. KISHON, Aptiekorius Savininkas

8701 JOS. CAMPAU AVE. ir 5046 CHENE ST., DETROIT

$10.00 LOTAI $10.00

Kiekvienas gali gauti šiame mėnesyj 2 lotus įmokėdamas $10.00, o likusius po $5.00 į mėnesį. Lotų kaina $150 ir augščiau. Vanduo, gesas ir elektra suvesta. Nėra jokių asesmentų. Gatavi namai del pasirinkimo 4—5 ir 6 kambarius ant išmokesčio e budavosime pagal jūsų reikalavimo ir jūsų nupirktų lotų už $1950 iki $2950 ant mėnesinių išmokėjimų. Didelis parkas, 968 akerių tuojaus prie mūsų lotų. Klauskite arba rašykite:

LINCOLN COMPANY, 206 Broadway, Room 244, New York, N. Y.

Atdara taipgi nedėliomis iki 12 valandai dieną.

Reikalaujame maliorių, dailydžių ir darbininkų prie cemento.

Tel.: Greenpoint 9632

K. M. S.

LIETUVIŠKI KONTRAKTORIAI

Budavojame naujus budinkus ir pertaisome senus. Naujį, moderniški, krautuvių langai pakelia kiekvieną biznį. Mes pertaisysime jūsų langus už visai žemą kainą.

Maliavojame budinkus iš viršaus ir iš vidaus. Darbą atliekame greit ir tinkamai.

Tarkitės su mumis del kainos.

Ypatiškai ar laiškais kreipkitės sekančiu adresu:

K. M. S.

644 Driggs Avenue, Brooklyn, N. Y.

Ridgewoodo Skyrius: 253 Grove St.

Tai Tie Švelnūs Cigarai, Kurių Jūs Pageidavot

MENDELO

Padirbti iš suderintų Havanos Tabakų.

Vidurys vien tik iš importuotų tabakų.

PO 10 CENTŲ IR DAUGIAU

Išbandykite šiandien

Juos išdirba

STANLEY PAUL

526 N. 11th St. Philadelphia, Pa.

Sulig reikalavimo, šiuos cigarus taipgi ir per paštą išsiuntinėjame, kaipo užsakymus (orderius).

SHENANDOAH, PA.

Bedarbė ir Mūsų Piknikas

Pastaruoju laiku šioj apielinkėj viskas apsiniaukė, apmirė, iš priežasties bedarbės. Kai kurios kasyklos stovi uždarytos neapribotam laikui. Tik maža dalis dirba. Daugiuma jau išvažiavo kitur darbo jieškoti, į viršutines dirbtuves. O likusieji vaikščioja rytais po kalnus, kaip kokie "ponai," ir klausinėja pas vienas kitą: Kada pradėsime dirbti? Kaip čia reikės pragyventi? Pinigų nėra, nei kitur negalima išvažiuoti.

Bet, nepaisant bedarbės, nepaisant sunkių gyvenimo aplinkybių, A. L. D. L. D. Devintas Apskritys ir L. D. S. A. Šeštas Rajonas rengia pikniką ant 23 dienos birželio, Minersvillės sveikatos pušyne, kame susirinks visi šios apielinkės susipratę darbininkai ir darbininkės ir visi bendrai pasidarbsime mintimis.

Kiek teko patirti, programa bus gana įvairi. Taipgi bus svečių ir iš kitur, todel visi stengkimės dalyvauti šiame piknike. Iki pasimatymo.

Dėdė Kalnietis.

A. P. L. A. REIKALAI

Raportas A.P.L.A. Centro Iždininko Už 1928 m. Įplaukų ir Išlaidų

Įplaukė	
Sausio mėnesį	$1,669.98
Vasario mėn.	2,213.73
Kovo mėn.	1,963.67
Balandžio mėn.	1,344.33
Gegužės mėn.	1,299.87
Birželio mėn.	1,496.39
Liepos mėn.	1,256.82
Rugpjūčio mėn.	1,467.81
Rugsėjo mėn.	1,618.88
Spalių mėn.	1,429.33
Lapkričio mėn.	1,297.35
Gruodžio mėn.	1,433.39
Viso	$18,706.55
Išlaidos	
Sausio mėnesį	$1,614.15
Vasario mėnesį	1,451.48
Kovo mėn.	1,726.38
Balandžio mėn.	1,463.67
Gegužės mėn.	2,125.09
Birželio mėn.	1,499.80
Liepos mėn.	1,595.71
Rugpjūčio mėn.	1,165.07
Rugsėjo mėn.	1,257.74
Spalių mėn.	1,265.87
Lapkričio mėn.	1,601.31
Gruodžio mėn.	2,017.11
Viso	$18,783.38
Įplaukų buvo per 1928 m.	$18,706.55
Kasoj iš 1927 m. buvo	$6,523.69
Nuošimtis už pusmetį už 1927 m.	111.40
Nuošimtis už 1928 m.	229.54
Viso sutraukus sykiu pasidaro	$25,571.18
Išlaidų buvo per 1928 m.	$18,783.38
Kasoj lieka su 1 d. sausio 1929 m.	6,787.80

C. Iždininkas J. Yesadaviče.

RAPORTAS A. P. L. A. CENTRO IŽDININKO UŽ 1929 METŲ ĮPLAUKAS IR IŠLAIDAS

Įplaukos	
Sausio mėnesį	$1,675.73
Vasario	1,880.79
Kovo	2,453.02
Viso	$6,009.54
Išlaidos	
Sausio mėnesį	$1,311.12
Vasario	1,309.41
Kovo	1,444.93
Viso	$4,065.46
Įplaukų buvo per 3 mėn.	$6,009.54
Kasoj buvo iš 1928 metų	6,787.80
Viso sykiu pasidarė įpl.	$12,797.34
Išlaidų buvo per 3 mėn. 1929	4,065.46
Kaso lieka 1 d. bal. 1929	$8,731.88

Pinigai dalinasi sekančiai:
Ant nuošimčių First National Bank, New Kensington, Pa., $1,104.56.
Union Savings Bank, Pittsburgh, Pa., $1,175.56.
First National Bank, McKees Rocks, Pa., $1,322.65.
Mellon National Bank, Pittsburgh, Pa., $2,310.90. Viso ant nuošimčių randasi $5,913.67.
Ant čekių account First National Bank, New Kensington, Pa., randasi $2,089.78.
Savings and Trust Co. Bank, Tarentum, Pa., $78.43.
Pas centro raštininką ant rankų randasi $50.

Jei Jūs Kenčiate

Nuo by kokios kraujo ligos, skaudulių, skūros ligų, viduriu, širdies ar jaknų ligų, inkstų ar pūslės nesmagumų ir reumatizmo, šaukitės prie manęs, o gausite sau naudos iš mano keturių dešimtų metų patyrimo (14 metų praktikavausi didelėje ligoninėje).

MANO YPATIŠKA ATYDA IR PATARNAVIMAS IKI PAGYDYMO $10.00

Bejėgiai Specialiai Prižiūrimi
OFISO VALANDOS: nuo 9 ryto iki 8 val. vakare. Sekmadieniais nuo 10 ryto iki 1 po pietų.

ANDREW EGAN, M. D.
1134 BERGEN ST., BROOKLYN, N. Y.

Mano Veikimas

Lankiausi visuose centro komiteto posėdžiuose, dirbau visados prisilaikydamas A. P. L. A. įstatymų, pagal geriausį savo supratimą. Laiškų parašiau visokiais A. P. L. A. reikalais 673.

Velydamas geriausių pasekmių visai A. P. L. A draugystei ir jos nariams, su draugiškais linkėjimais,

Jūsų tarnas,
J. YESADAVIČE,
A.P.L.A. Centro Iždininkas.

"ŽIBURIO" ATSKAITA NUO 21 SEIMO IKI DABAR. IPLAUKOS IR IŠMOKĖJIMAI

Įplaukos

A.P.L.A. 2 kp. McKees Rocks, Pa.	$5.00
A.P.L.A. 25 kp. Buffalo, N. Y.	10.00
Nuo parengimo McKees Rocks, Pa.	13.15
21 seime delegatų aukos	8.50
K. Zabela, Mc. Kees Rocks, Pa.	1.00
A.P.L.A. 43 kp. Saginaw, Mich.	15.00
A.P.L.A. 14 kp. Braddock, Pa.	2.50
A.P.L.A. 8 kp. S. S. Pittsburgh, Pa.	5.00
A.P.L.A. 22 kp. Brooklyn, N. Y.	25.00
22 kp. už pavienius num.	3.90
2 kp. McKees Rocks, Pa., už pavienius num.	96.50
10 kp. Chicago Heights, Ill., už pavienius num.	5.00
47 kp. Detroit, Mich., už pavienius numerius	5.00
49 kp. New York, N. Y., už pavienius num.	100.00
Už 3 draugų paveikslus	10.50
Varpas Bakery Co., Brooklyn, N. Y.	2.00
A.P.L.D. 44 kp. Zeigler. Ill.	10.00
Dr. M. D. Palevičius, Detroit, Mich.	.50
A.P.L.A. 22 kp. Brooklyn, N. Y.	18.40
Už apgarsinimus 2 kp. McKees Rocks, Pa.	8.00
Už apgarsin. 43 kp. Saginaw, Mich.	5.00
Apgars. centro advokato H. Obernauer	3.00
A.P.L.A. 39 kp. Collinsville, Ill.	2.00
A.P.L.A. 25 kp. Buffalo, N. Y.	10.10
A.P.L.A. 7 kp. už pav. num.	.30
A.P.L.A. 30 kp. Benton, Ill.	10.00
A.P.L.A. 2 kp. McKees Rocks, Pa.	3.00
A.P.L.A. 22 kp. Brooklyn, N. Y.	5.00
Viso įplaukė	$383.35

Išmokėjimai

"Laisvei" už atspausdinimą "Žiburio" num. 1	$96.50
"Laisvei" už 4 klišes	12.00
"Žiburio" bendradarbiams	15.00
"Laisvei" už 2 klišes	6.25
"L." už atspausdinimą "Žiburio" num. 2	90.00
"Žiburio" bendradarbiams	13.00
"Laisvei" už atspausdinimą "Žiburio" num. 3	86.50
Užmokėta banko bausmės	1.50
Išmokėta viso	$320.75
Viso įplaukė	$383.35
Išmokėta viso	320.75
Liko viso	62.60

J. GATAVECKAS,
"Žiburio" Administratorius.

Kadangi "Žiburio" iždininko raportas sutinka su raportu administratoriaus, tad iždininko raportas netilps "Laisvėj."

22 Seimo Rašt. J. Miliauskas.

VIETOS ŽINIOS

Morganas Tapo Elektros Trusto Galva

Bankininkas Morganas, suvienijęs įvairias elektros kompanijas į trustą, New Yorko valstijoj, lieka vyriausiu jo bosu. Sujungtas tų kompanijų kapitalas siekia $650,000,000.

Dar Negirdėtos Bankininkų ir Valdininkų Suktybės

Dar įdomesni dalykai aikštėn išplaukė, bekamantinėjant prieš komisionierių Mosesą viršininkus buvusio City Trust Banko, kuris su $7,000,000 subankrūtuotas per tų viršininkų suktybes, sužiniai varinėtas išvien su valdininkais ir tulais teisėjais.

Velionio to banko prezidento brolis Fr. F. Ferrari prisipažino, kad vienu sykiu pasirašydavo net dvyliką falšyvų čekių bei vekselių ištraukimui pinigų iš banko. Sakėsi, menkai angliškai temokėdamas nežinodavęs, ką daras. Vienas iš banko direktorių, Laterio Fiore, paliudijo, kad slaptame posėdyje, kur dalyvavo ir teisėjas Mancuso, buvo nutarta suorganizuoti prigavikišką nejudinamojo turto kompaniją, kad jai pervest šimtus tūkstančių banko pinigų. Anthony Di Paola, banko iždininkas, nors oficialiai gaudavo $4,000 algos į metus, tačiaus bešmugeliuodamas šėrais perleido per savo rankas milioną dolerių banko pinigų. Vyriausiam valstijos bankų superintendentui Warderiui į kišenius buvo desėtkais tūkstančių dolerių šinkuojama to banko pinigai, banko lėšomis apmokama Warderiui ir jo pačiai kelionės į Europą, kad tik Warderis užlaikytų slaptybėje tas žulikystes.

Besipraktikuojant Apiplėšt, Peršautas Berniukas

Charles Mahoney, 18 metų amžiaus, iš revolverio peršovė pilvą savo draugui Frankui Hoffbaueriui, 16 metų, New Yorke. Šovikas, areštuotas, pasakoja, kad tą revolverį jis radęs pamestą ir manęs, kad jame nėra kulkų. Jiedu lošę plėšikus ties 114th St. ir Hudson upe.

Matomai, tie berniukai praktikavosi, kaip daryt užpuolimus, apiplėšimus. Nes jau pirmiau buvo abudu sėdėję kalėjime už automobilių vagystes.

Pašautasis, kaip sako daktarai, neišgysias.

140 Trustinių Būtlegerių Teisme

Brooklyne, po num. 240 N. 10th St., buvo centras didžiausio būtlegerystės trusto, kurio galvinyj stovėjo Glicksteinas ir Terneris. Jie buvo biznio ryšiais susijungę su slaptais degtinės bravorėliais dvidešimtyje miestų, New Yorko, Pennsylvanijos, Ohio ir kitų valstijų. Ant trusto pėdsakų užėjo specialis agentas Goldingas, kuris Woonsocket'e, R. I., užgrėbė 700 dėžių nuodingo alkoholio; tas alkoholis buvo skiriamas apvalymui slaptuose bravorėliuose. Suradus siūlo galą, buvo atsekta iki pačiam brooklyniškiam mazgui. Areštuota iš viso 140 būtlegerių, kurię statoma į Brooklyno Federali Grand Jury teisma, prieš teisėją Inchą.

Nusišovė del Svetimos Moteriškės Meilės

Arklių jodinėjimo specialistas Wilmond Edmonds nedavė ramybės newyorkietei milionieriaus pačiai C. M. Cruikshankienei, besimeilindamas prie jos. Ji, nusikraustius vakacijoms į New Canaan, Conn., pasišaukė valstijinę policiją, kad šalin nuvytų tą įkyrų vyrą. Pamatęs tvarkadarius, jis nusišovė.

TROCKIS PRAŠYSIĄS AMERIKOS ĮSILEISTI

BERLYNAS.— Čia gauta pranešimas, kad Trockis prašysiąs Amerikos valdžios leisti jam apsigyventi Jungtinėse Valstijose. Sakoma, jis prašysiąs Amerikos Darbo Federacijos remti jo prašymą.

Tiesos Tampymas

Tiesos tampymas apgarsinimuose pasidaro perdidelis, kuomet publikai sakoma, būk kiti cigaretai naudojasi apkepinimo procesu. Reikia trijų metų, kad išdirbt Lucky Strike's kvapsnį. Šis nepalyginamas cigaretas yra suderinimas puikiausių tabakų iš trijų vienas po kitam augimų—tabako derliaus smetona. Paskui seka slaptas apkepinimo procesas, kuris, kaip kad mano 20.679* daktarai, padaro Lucky Strike mažiau erzinančiais už kitus cigaretus. Šis išimtinas kaitinimas taipgi apvalo tabaką ir priduoda riešutiniai-saldų skonį — žadinantį apetitą, malonų, skirtingą—tai ženklas vieno iš populiariškiausių pasaulyj produktų.

*Čia paduodamas skaitlines patikrino ir patvirtino LYBRAND, ROSS BROS. IR MONTGOMERY, Patikrintojai ir oficialiai Skaitmenų Auditoriai.

(PASIRAŠO)

Prezidentas,
The American Tobacco Company, Incorporated

"It's toasted"
Nei Jokio Gerklės Erzinimo
Nei Jokio Kosulio.

©1929, The American Tobacco Co., Manufacturers

The Lucky Strike Šokių Orkestra ir toliau kiekvieną subatos vakarą skleis savo muziką, nuo vieno vandenyno iki kito, per N. B. C. radio tinklą.

Kad palaikyt laibą figurą, nieks negali užginčyti teisingumą to patarimo:

"SIEK LUCKY VIETOJ SALDUMYNO."

Labai Parankus Kišeninis
LIETUVIŠKAI-ANGLIŠKAS
ir
ANGLIŠKAI-LIETUVIŠKAS
ŽODYNĖLIS
Iš 18,000 žodžių
Tuojaus įsigykite jį ir kasdien turėkite su savim. Bile reikalui esant, jis bus jūsų geriausias pagelbėtojas, prietelius ir draugas.
KAINA $1.25c
"LAISVĖ"
46 Ten Eyck St., Brooklyn, N. Y.

SKAITYKITE IR PLATINKITE "LAISVĘ"

Bell Phone, Poplar 7548
A. F. STANKUS

Graborius-Undertaker
Išbalzamuoja ir laidoja numirusius ant visokių kapinių. Norintieji geriausio patarnavimo ir už žemą kainą, nuliūdimo valandoje šaukitės pas mane. Pas mane galite gauti lotus ant visokių kapinių kuogeriausiose vietose ir už žemą kainą.
1023 Mt. Vernon Street
PHILADELPHIA, PA.

JUOZAS KAVALIAUSKAS
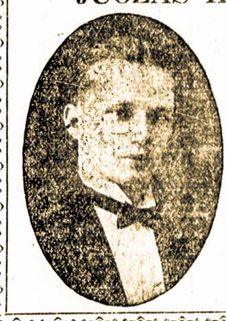
LIETUVIS GRABORIUS
IR BALZAMUOTOJAS
Užtikrinu, kad mano patarnavimas bus atatinkamiausias ir už prieinamą kainą. Nuliūdimo valandoje prašau kreiptis prie manęs.
1439 South 2nd Street
PHILADELPHIA, PA.
TELEFONAI:
Keystone ---------- Main 9669
Bell ---------- Oregon 5136

DIDŽIAUSIA LIETUVIŲ APTIEKA
Kas yra žmogaus amžinas priešas?—Šaltis. Jis ne tik sunkiausias ligas įvaro, bet ir grabą paguldo. Bet tie, kurie vartoja po plačią Ameriką pagarsėjusius
Urban's Cold Powders (Miltelius nuo šalčio) jokių šalčių nebijo. Už 75c už baksą apsiginkluok nuo savo amžino priešo!
Urbo Lax Tabs (25 centai už skrynutę) yra tai kanuolė prieš kitą amžiną žmogaus priešą—vidurių užkietėjimą—kuris žmogui pagamina daug rūpesčių ir sunkių ligų.
LIETUVIŠKŲ, BULGARIŠKŲ, HOMEOPATIŠKŲ IR KITOKIŲ VAISTŲ TEGALIMA GAUTI PAS—
F. URBONAS
151 Metropolitan Avenue
Brooklyn, N. Y.
TELEPHONE
GREENPOINT 1411
6102 Grand Avenue
Maspeth, L. I., N. Y.
Kampas Clermont Avenue
TELEPHONE: JUNIPER 9796
FRANK A. URBAN'S PHARMACY
151 Metropolitan Avenue, Brooklyn, N. Y.
ORDER BLANK
Siųsdami pinigus su savo adresu, užrašykite:
Aš, žemiau pasirašęs, siunčiu jums VIENĄ DOLERĮ, už kurį maloničkit man prisiųsti URBAN'S COLD POWDERS ir URBOLA, su visais nurodymais, kaip vartoti.
Vardas .....
No. ..... St. or Ave.
Miestas ..... State .....

AMERICAN-LITHUANIAN AUTO SCHOOL
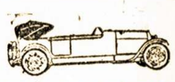
PHONE, REGENT 2177-0474 MOKYKLA SU REPUTACIJA
736 Lexington Ave., tarpe 58th ir 59th Sts., New York City
Įsteigta 25 metai. Būk nepriguimingas. Išmok karų amatą ir pradėk kelią į pasisekimą. Mūsų instruktoriai išmokins jus važiuoti ir taisyti visokių išdirbimų karus per trumpą laiką ir už mažą kainą. Specialės klasės moterims. Leidimas ir užganėdinimas užtikrintas. Klasės dienomis ir vakarais.
PERSITIKRINKIT! AR TURITE TEISINGĄ ADRESĄ?
Įėjimas iš 736 Lexington Ave., tarpe 58th ir 59th Streets
New York City

NAUJAUSIOS MADOS
RUSIŠKA **PIRTIS** TURKIŠKA
EXTRA! Laike bedarbės pirties kaina nupiginta iki 50 Centų
Nuo 8 v. ryto iki 6 v. vak.: po 6 val.—75c
M. TEITELBAUM, Manadžeris
Naujai perdirbta Rusiškai-Turkiška Pirtis dabar atidarė naujausios rūšies maudynes su moderniškais pagerinimais
Čia įtaisyta didelis plaukimui prūdas su šviežiu šulinio vandeniu ir mažesnis prūdas su sūrum vandeniu
LAPUOTOS IŠSIPERIMUI VANTOS VELTUI
ATDARA DIENĄ IR NAKTĮ
Panedėliais nuo 12 val. dieną per visą naktį Utarninkais nuo 12-tos val. dieną iki 12 val. nakties
MOTERIMS: Panedėliais ir utarninkais
Trys gariniai kambariai delei išsipėrimo: Rusiškas, Turkiškas ir garo vanojimosi kambarys. Didelis, oringas miegojimui kambarys; taip pat RESTORANAS su geriausiu garantuotu patarnavimu.
29-31 Morrell Street, tarp Cook ir Debevoise Sts.
TIES BROADWAY IR FLUSHING AVE., BROOKLYN, N. Y.
Telefonas: Pulaski 1090

VIETOS ŽINIOS

Puikus Centralbrooklyniečių Išvažiavimas

Sekmadienį, birželio 23 d., Forest Parke, įvyks Central Brooklyno A. L. D. L. D. 24 kuopos puikus išvažiavimas. Dainuos Lyros Choras iš Maspetho ir oktetas Ufa, po vadovyste drg. Žuko; prakalbą sakys drg. Buknys ir dar manoma turėt ką daugiau. Kaip visuomet, taip ir šį sykį bus visokių užkandžių ir minkštų gėrimų, taipgi skanios šaltkošės. Todel jeigu kurie ir be pietų atvažiuosite, badauti nereikės. Mes kviečiame visus, ateinantį sekmadienį būti Forest Parke. Čia bus gera proga linksmai laiką praleisti ir kartu paremti mūsų dienraštį "Laisvę," nes pelnas skiriamas "Laisvės" naudai.

Rengėjai.

Atnaujinta Byla Pakelt Subvių Važinėjimo Kainą

New Yorko distrikto federalis teisėjas Knox, buvęs trustų advokatas, panaikino Jungtinių Valstijų Augščiausio Teismo nuosprendį, sulig kurio buvo uždrausta I. R. T. požeminių gelžkelių kompanijai pakelti važinėjimo kainą iki 7 centų. Dabar kompanija per šios valstijos teismus stengsis užkart Didžiojo New Yorko gyventojams pakeltą mokestį už važinėjimą subvėmis ir eleveiteriais.

Važiuokite į Raudonąjį Pikniką Sekmadienį

Sekantį nedėldienį, birželio 23 d., Pleasant Bay Park, bus milžiniškas Tarptautinis Raudonasis Piknikas. Bus įvairių žaidimų, darbininkų sportų, šokių ir tt.

Kas tik važiuosite į šį pikniką, nusipirkite tikietus "Laisvės" ofise. Įžanga tik 35c.

S.

Miestas Pavarė 300 Inžinierių

Komisionierius Delaney pavarė iš darbo 300 trečios klasės indžinierių už tai, kad jie pareikalavo pakelti uždarbį nuo $2,160 metams iki $3,120. Jie tarnavo miestui ir turėjo savo uniją. Atsakydami į pavarymą, inžinieriai surengė demonstraciją ties City Hall Siuntė savo delegatą pas majorą Walkerį, bet majoras neprisileido.

Visi Pamatykite Tuos Įdomius Judžius

Birželio 30 d., sekmadienį, teatre Film Guild Cinema, 52 W. 8th St., tarp 5th ir 6th Aves., New Yorke, bus rodoma įdomūs krutami paveikslai: "Diena su Tolstojum" ir kitos žingeidžios filmos. Filma nuimta, kada garsusis rusų rašytojas Tolstojus buvo gyvas. Parodo jo gyvenimą. Kitos filmos bus "The Treasure," Tolstojaus "Kreutzer Sonata."

Specialiai tų filmų rodymą tą dieną ruošia Komunistų Partijos Sekcija 6, Brooklyn. Tik tą dieną bus galima matyti tas žingeidžias filmas tame teatre. Patartina visiems nueiti jas pamatyti. Tikietus galite gauti "Laisvės" ofise. Įžanga tik 75 centai. Nors ir vasara, gal būt diena bus karšta, tačiaus galima porą valandų pabūti ir teatre ir pamatyti gerus paveikslus. Teatras gerai išvėdinamas, nėra karšta, kad ir karščiausioj dienoj.

Pasistengkite tikietus įsigyti tuojaus, nes keliomis dienomis prieš birželio 30 reiks neparduotus tikietus sugrąžinti. Ar prie durų bus galima gauti, tai kitas klausimas. S.

Bankiete Peršautas Policmano Revolveriu

Kada policmanai dalyvauja kokiame bankiete, visuomet turi kas nors atsitikti. Taip antai, pokilyj, surengtam pas tulą John Bradley, ant 69th St., Brooklyne, svečias policmanas Charles Schaeffer pradėjo kitiems rodinėti savo revolverį. Beeinant per rankas, revolveris išsišovė, sužeisdamas vieną svečią. Policmanas už tai suspenduotas nuo tarnybos.

Federalis Teisėjas Įveltas Dideliame Šmugelyje

Federalis teisėjas G. M. Moscowitz nuolat skirdavo savo draugui brooklyniečiui advokatui S. F. Stronginui užbaigšt dalykus įvairių didelių bankrūtuojančių biznių, tame skaičiuje ir Leverich Towers $4,000,000 firmos bankrūtą. Už tuos patarnavimus teisėjas pripažino Stronginui $93,000 atlyginimo; o Stronginas čekiais atgal teisėjui išmokėjo $53,000. Dabar eina slaptas kvotimas to teisėjo ir jo draugo šmugeliškų darbų.

TEATRAS-DAINOS-MUZIKA

"NUODĖMIŲ KAIMAS" CAMEO TEATRE

Minėtam teatre šią savaitę rodomas Amkino judis "Village of Sin" (Nuodėmių Kaimas). Tai veikalas, piešiąs tamsaus Rusijos kaimo gyvenimą su jo visomis žiaurybėmis. Buožė S. apvesdina savo sūnų su tula neturtinga, bet gražia mergaite. Sūnus tačiaus tampa pašauktas į karą, kur išbūva kelis metus, nes dalyvauja ne tik imperialistiniam, bet ir civiliam 1917 metų revoliucijos kare. Laike sūnaus nebuvimo namie, buožė pusiau spėka, pusiau prisimeilindamas apgauna jauną marčią ir ji pagimdo kūdikį. (Pirmiau jis gyveno su savo tarnaite, pačią visiškai paneikdamas.) Sugrįžta sūnus iš karų į namus ir randa žmoną su kūdikiu, bet niekas nedrįsta pasakyti, kas jo tėvas. Verčiama baimės ir sarmatos, jauna moteriškė nusiskandina. Tik tuomet paaiški, kas buvo to viso kaltininku.

Tai tik mažutis branduolys veikalo. Perdėm parodoma tasai klasių pasidalinimas, tasai velniškas tamsumas, tie prietarai, kurie buvo įkalti į valstiečių galvas, ir kurie gelbėjo turtingiem išnaudot vargšus.

Veikalas tokis naturalus, taip gražiai nufotografuotas, ir vaidinimas toks įspūdingas, kad pamatęs jį, nežiūrint, kaip pavargęs būtum, negali užmigti nepermąstęs ir šykiu nenusidžiaugęs, kad tai tamsai ir tam barbariškam išnaudojimui pagaliaus revoliucija galvą suka.

Reporteris.

SPORTAS

SUBATOJ VINČA VĖL KUMŠČIUOSIS SU SHEPARDU

Ateinantį šeštadienį vakare, birželio 22 d., Juozas Vinča vėl boksuosis su Bill Shepardu, New Ridgewood Grove svetainėje, Brooklyne. Mėnuo laiko atgal Vinča antrame raunde buvo jau bebaigiąs išmušti Shepardą. Dar keletas sekundų ir Vinčos oponentas būtų veikiausia buvęs nukautas per "nakautą." Bet Vinča, dar gerai nepripratęs prie amerikoniškų sporto taisyklių, ėmė ir trinktelėjo suklupusiam Shepardui į žandą; ir už tą netaisyklišką kirtį Vinča buvo pripažintas pralaimėtojum, ir dar porai savaičių suspenduotas nuo kumštynių. Dabar Vinča tikisi visai taisykliškai apsidirbt su Shepardu, ypač kad jau patyrė savo oponento taktiką.

Iš 25 kumštynių Europoj ir Amerikoj Vinča yra laimėjęs 24 per "nakautą." New Ridgewood Grove jis kiek pirmiau pirmame raunde nukirto Stanley ir S. Silverbergą. Daugelis sporto mėgėjų lygina Vinčą su garsiuoju pietamerikiečiu Firpo.

Dabartiniu laiku Vinča treniruojasi su Mel Cooganu, buvusiu lengvojo svorio žvaigžde.

Vinča yra 21 metų amžiaus, 6 pėdų ir 4 colių augščio ir sveria tarp 190 ir 195 svarų.

ŠAUNIAUSIAS KELLY-DOBILAIČIO LAIMĖJIMAS

Antanas Dobilajtis-Kelly turėjo viesuliškai smarkią kovą su Italijos vidutiniai sunkaus svorio čampionu Nando Tassi, kumštynių instruktorium, kol galutinai nutrenkė savo oponentą Lakewood Arenoj, Waterbury, Conn., birželio 14 d. Per devynis raundus Dobilaitis "korojo" dešiniais ir kairiais smūgiais Tassį, ir 10 raunde "užbaigė."

Jau antrame raunde Tassi buvo beveik išmuštas. Dobilaitis jį keturis kartus partrenkė. Trimis atvejais referas atskaitė po aštuonis, kol Tassi pakilo nuo pagrindų, o ketvirtą kartą teko atskaityti devynis, kol Tassi pasikėlė. Dešimtame raunde jis jau buvo "pribaigtas" per perkūnišką Dobilaičio kirtį. Tassi betgi kovojo, kaip tigras. Jo veidas buvo visas kraujais aptekęs, šonai nubrozdyti, beveik apjakintas prakaitu ir krauju, o vis tiek nepasidavė, kol Dobilaitis išmušė jam žadą.

Dobilaitis-Kelly svėrė 170 svarų, o jo oponentas 174.

V. Januškevičius, waterburietis, "Laisvės" skaitytojas, ant Congress Ave., kostumerišKas kriaučius, apdovanoja Dobilaitį už laimėjimą visų kovų, kokias jis tik kada turėjo. Januškevičius dovanai siuva Dobilaičiu drabužių eilutę (siutą). J. C. K.

(Daugiau New Yorko Žinių 5-tam Puslapyj)

PARENGIMAI IR SUSIRINKIMAI

ŠV. VINCENTO DRAUGYSTĖS PIKNIKAS

Šv. Vincento Draugystės 26-tas metinis piknikas įvyks 23 d. birželio, Klaščiaus Clinton Park, Betts ir Maspeth Aves., Maspethe. Pradžia 2 val. po pietų. Malonėkite atsilankyti ir linksmai laiką praleisti. Šiame piknike rasite pasitenkinimo seni, jauni, dideli ir maži.

Draugystės pusmetinis susirinkimas įvyks 6 d. liepos. Ateikite ir užsimokėkite užvilktas mokestis. Kviečia visus ir visas Šv. Vincento Draugystės Komitetas. Nutarimų raštininkas R. Razminas. 145-47

ALDLD. 185 Kp. Nariams

Birželio 20 d. įvyks 185 kp. mėnesinis susirinkimas svetainėj 218 Van Sicklen Ave., East New Yorke. Visi nariai būkite lygiai 8 val. vakare, nes greičiau galėsime užbaigti susirinkimą. Turim išrinkt delegatus į apskričio konferenciją, kuri įvyksta 23 d. birželio, Cliffside, N. J. Paskui, jeigu nariai norės, bus trumpa paskaitėlė temoj "Lietuvos pramonė." Veikiausiai gausime ir naują knygą, parašytą drg. V. Kapsuko, kuri jau gatava, tik reikia nuvežti į svetainę.

V. P.

PRANEŠIMAI IŠ KITUR

PHILADELPHIA, PA.

A. L. D. L. D. VI Apskritys rengia pikniką nedėlioje, 23 d. birželio, Laurel Springs, N. J.; prasidės 10 val. iš ryto ir tęsis iki vėlai naktį. Šokiams gries gera orkestra kaip lietuviškus, taip ir amerikoniškus šokius. Bus užkandžių ir minkštų gėrimų užtektinai. Dainuos Lyros Choras. Šiame piknike bus daug svečių iš visos Philadelphijos apielinkės; baltimoriečiai atvažiuos busu, taipgi chesteriečiai, readingiečiai, eastoniečiai ir kiti bus. Kviečiame visus ir visas. A. L. D. L. D. VI Apskritys. 145-46

DETROIT, MICH.

Aido Choro Nariams

Penktadienį, birželio 21 d., bus Aido Choro susirinkimas Draugijų Svetainėj, 24th St. ir Michigan Ave. Pradžia 7:30 val. vakare. Visi choro nariai būtinai dalyvaukite šiame susirinkime, nes yra labai svarbių dalykų, kuriuos nariai turi apsvarstyti. Mikas, sekr.

CLEVELAND, OHIO

A. L. D. L. D. 22 kuopos mėnesinis susirinkimas įvyks 26 d. birželio, Grdinas svetainėj, 6021 St. Clair Ave., 7:30 val. vakare. Nariai ir narės visi būkime laiku, nes daug yra dalykų aptarimui ir nuveikimui. Pirma, turėsime rinkti delegatus į IV Apskričio konferenciją, kuri įvyks 14 d. liepos Youngstown, Ohio. Antra, rinksim darbininkus mūsų bendram piknikui, kuris įvyks 30 d. birželio ant policmano farmos (by Heck). Ir trečia, svarbiausia, turime ateiti užsimokėti mokestis už šiuos, 1929, metus. Gi pačiu svarbiausiu bus tas, kad atsilankę nariai gaus drg. V. Kapsuko knygą. Būkime 100 nuošimčių visi šiame susirinkime. Organizatorius. 145-46

DETROIT, MICH.

Tarpt. Darb. Apsig. 46 Kp. Nariams

Subatoje, birželio 22 d., įvyks Tarpt. Darbininkų Apsigynimo 46 kuopos susirinkimas, Draugijų Svetainėje, 24th St. ir Michigan Ave. Pradžia 7:30 val. vakare. Visi kuopos nariai ir narės būtinai dalyvaukite šiame susirinkime, nes pračjusiame mėnesyje neturėjome susirinkimo, tat yra daug reikalų kuopos ir tarptautinių. Jei galite, atsiveskite nors po vieną naują narį prirašyti prie kuopos. Mikas, sekr. 145-46

PHILADELPHIA, PA.

A. L. D. L. D. 10 kuopos susirinkimas bus pirmadienį, 24 birželio, Liaudies Name, 1214 Spring Garden St., 8 val. vakare. Visi draugai, kuopos nariai, malonėkite būti tame susirinkime ir pasimokėti už šiuos metus mokesčius. Taipgi turėsime naują knygą. Draugai, pameskit pašalinius darbus ir ateikit į susirinkimą. Įsitėmykit dieną ir valandą ir susirinkimo vietą. Org. A. G. 145-46

MONTELLO, MASS.

A. L. D. L. D. 6 kuopa rengia šokius subatoj, 22 birželio, L. T. Namo Parke. Pradžia 8 val. vakare. Puiki Kennes orkestra grieš lietuviškus ir amerikoniškus šokius. Kviečiame visus atsilankyti. Rengėjai. 144-45

WILKES-BARRE, PA.

Malonėkite sugražinti įžangos tikietus buvusio pikniko 9 birželio, Valley View Parke, o už parduotus tikietus gražinkite pinigus. B. K. sekr. J. V. Stanislovaitis. 144-45

WILKES-BARRE, PA.

Bendro komiteto susirinkimas bus nedėlioj, 23 birželio, po num. 206 S. Main St. Pradžia 10 val. ryte. Visi komiteto nariai ateikite, nes yra svarbių reikalų. Taipgi bus išduotas raportas iš buvusio pikniko. Be to, turėsime prisirengti delei "Laisvės" pikniko. B. K. Sekretorius. 144-45

PHILADELPHIA, PA.

A. L. D. L. D. 141 kuopos susirinkimas bus nedėlioj, 23 birželio, Liet. Tautiškam Kliube, 829 E. Moyamensing Ave., 10 val. ryte. Visi nariai ateikit, yra svarbių reikalų. J. Baranauskas. 144-45

PHILADELPHIA, PA.

Draugai, kurie esate išrinkti į Priešfašistinį Susivienijimą, malonėkit atsilankyti į susirinkimą ketverge, 20 birželio, po num. 1011 Fairmount Ave., 8 val. vakare. Pereitas susirinkimas neįvyko iš priežasties keliu kitų susirinkimų. Tat dabar ateikite visi, nes yra svarbių reikalų. Sekr. R. M. 144-45

WILKES-BARRE, PA.

Bendro komiteto posėdį buvau paskelbęs, kad atsibus 23 birželio, 1 val. po pietų, bet susidūrė su kitu susirinkimu, tai mes laikysime 10 val. ryte, 23 d. birželio. Tai visi minėto komiteto nariai atminkite ir būkite laiku. J. V. Stanislovaitis. 144-45

PAJIEŠKOJIMAI

LATVINSKIUTĖ jieško savo sesers duktės Magdės Pečiuliūtės, po vyru Steponavičienės. Girdėjau, kad gyvena Pennsylvanijos valstijoj, apie anglių kasyklas. Meldžiu ją atsišaukti arba kas žinote malonėkit pranešti. Marijona Domidavičienė (Latvinskiūtė), 303 E. 3rd St., Chester, Pa. 145-47

PAJIEŠKAU Petro Bernoto, rodos, gyvena Bayonne, N. J., paeina nuo Radviliškio. Meldžiu atsišaukti arba kas žinote praneškit. Povilas Dapkus, 96 Jackson St., Newark, N. J. 145-47

FOR RENT

PASIRANDAVOJA

PASIRANDAVOJA šapa ant astrų lubų; vienais trepais augštyn išsirandavoja puikus kambarys del kriaučių šapos. Taipgi toje vietoje dar tebėra visi įtaisymai del kriaučių šapos, jei kas norėtų, galėtu pirkti, o jei ne, tai gali randavoti tik kambarį. 426 Humboldt St. (savininkas ant viršaus), Brooklyn, N. Y. 145-50

SALES—PARDAVIMAI

PARSIDUODA grosernė ir delikatessen, biznis įdirbtas ir gera proga pirkti. Kreipkitės po num. 106 Ten Eyck St., Brooklyn, N. Y. 145-50

PARSIDUODA vokiečių užeiga, laikoma lietuvio, arba reikalingas partneris, nes vienas negaliu apsidirbti. Kreipkitės po num. 495 Wyckoff Ave., Ridgewood, Brooklyn, N. Y. 145-52

PARSIDUODA restoranas, biznis įdirbtas per daug metų, viskas puikiai naujai įtaisyta. Gera proga pigiai pirkti iš priežasties savininko ligos. Kreipkitės po num. 625 Driggs Ave., Brooklyn, N. Y. 145-47

PARSIDUODA labai geras biznis—grosernė, lietuviais apgyventoj vietoj, biznis įdirbtas. Pasinaudokit proga, nes vieta labai pelninga. Kreipkitės po No. 290 Stagg St., Brooklyn, N. Y. 141-146

REAL ESTATE

NAMAI ŽEMĖS

PARSIDUODA atskiras namas, 7 kambariai ir maudynė, geram stovyj, lotas 25x150, arti "L" stoties. Kreipkitės po num. 219 Norwood Ave., Brooklyn, N. Y. 144-47

NAUDOKITĖS PROGA

Cranford, N. J., parsiduoda šiokia plotas žemės, 75 pėdų pločio ir 200 pėdų ilgio. Reikalas verčia greit parduoti, tat atiduosiu už žemą kainą. J. Kentrus, 201 E. Westfield Ave., Roselle Park, N. J. 119-46

PRANEŠIMAS VIETOS LIETUVIAMS

Turiu pranešti vietos draugams ir pažįstamiems, kurie lankydavotės į barzdaskutyklą po num. 292 Metropolitan Ave., kad aš persikėliau kitur, būtent, po num. 651 Driggs Ave., vienas blokas nuo Grand St., Brooklyn, N. Y. Meldžiu įsitėmyti naują vietą ir atsilankyti. A. Yench (Yenchauskas). 144-49

MOKINAME BARBERIAUTI

Mes mokiname barberiauti ir moterims plaukus kirpti. Pilnas kursas tik $25.00. Ateikite ir persitikrinkite. Lietuvis instruktorius.

IMPERIAL BARBER COLLEGE,
612—10th Ave., cor. 44th St.,
New York, N. Y.
141—165

KAM REIKALINGAS KARPENTERIS?

Mes budavojame naujus namus, taisome senus, visoki darbą me gerai ir pigiai. Taipgi taisome stogus ir uždedame naujus. Reikalaujant gerit pribūname. J. S., 114 Union Ave., Brooklyn, N. Y. Tel. Stagg 0452. ?

Tel., Stagg 5878

LIETUVIŠKA

MOLLYN'S BARBER SHOP

— ir —

BEAUTY PARLOR

PRANEŠIMAS MOTERIMS IR MERGINOMS!

Mes nupirkome dvi naujas mašinas del permanent Wave, Eugene ir Nestle Circuline Methods. Tai yra vėliausios mados mašinos vėliausiais mokslininis patobulinimais. Kviečiame visas atsilankyti ir išbandyti mūsų patarnavimą. Užtikriname, kad mūsų profesionališku patarnavimu visi būsite užganėdinti.

MŪSŲ KAINOS ŽEMOS:
$5.50, $8.50 ir $10.00

Taipgi mes esame specialistai grožybės srityje del merginų ir vyrų.

Gerai įsitėmykite antrašą:

ANTHONY MOLLYN
578 Grand Stret
BROOKLYN, N. Y.

Antros durys nuo Lorimer St., šale aptiekos.

NAUJA BUČERNĖ

NAUJAS SAVININKAS
NAUJAS PATARNAVIMAS

Pranešu, kad aš nupirkau A. Lessingo bučernę ir viską naujai pertvarkiau. Dėka savo daugelio metų patyrimo dirbant didelėse bučernėse, pritaikysiu savo patarnavimą prie visų ir rūpinsiuos, kad mano krautuvėje visada būtų šviežia mėsa.

Stanley Garback
(Garbaćauskas)
431 LORIMER STREET
Brooklyn, N. Y.

LIETUVIŲ VALGYKLA

Visokių Rūšių Šviežūs Valgiai, Gaminami Lietuvišku ir Amerikonišku Stilium

Pavalgius čia malonu būti, pasišnekučiuoti su kitais, arba ramiai pasiskaityti.—Sykį atsilankę, persitikrinsit.—Pabandykit!

Lorimer Restaurant
J. MARČIUKIENĖ
SAVININKĖ
417 Lorimer Street ("Laisvės" Name), Brooklyn, N. Y.

Juniper 7646
RALPH KRUCH
FOTOGRAFAS
65-23 GRAND AVENUE
MASPETH, N. Y.

TELEPHONE, STAGG 9105
DR. A. PETRIKA
LIETUVIS DENTISTAS
221 South 4th Street
X-SPINDULIŲ DIAGNOZA
(Priešais Bridge Plaza)
BROOKLYN, N. Y.
VALANDOS:
10-12 prieš piet.; 2-8 po piet.
Ketvergais ir subatomis iki 6 val.
Penktadieniais ir sekmadieniais tik sulyg sutarties.

Telephone, Stagg 4499
A. RADZEVIČIUS
GRABORIUS
(Undertaker)

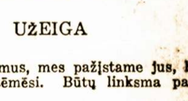

416 Metropolitan Avenue
(Arti Marcy Avenue)
Brooklyn, N. Y.

DR. A. L. CEASAR
DAKTARAS IR CHIRURGAS
Specialistas del visų ligų ir operacijų: Akių, Ausų, Nosies ir Gerklės. Naujausi Diagnozo ir Gydymo būdai.
127 East 84th Street
(Tarp Park ir Lexington Aves.
NEW YORK CITY
Valandos: 10 iki 12 A. M.; 6 iki 8 P. M. Nedėliomis 10 iki 1 P. M.

Telephone, Greenpoint 2320
J. GARŠVA

Graborius - Undertaker
LAIDOTUVIŲ DIREKTORIUS
Išbalzamuoja ir laidoja numirusius ant visokių kapinių; parsamdo automobilius ir karietas veselijoms, krikštynoms ir pasivažinėjimams.
231 Bedford Avenue
Brooklyn, N. Y.
264 Front Street
Central Brooklyn, N. Y.

Tel., Triangle 1450
Lietuvis Fotografas
IR MALIORIUS

Nufotografuoja ir numaliavoja visokius paveikslus įvairiomis spalvomis. Atnaujina senus ir krajavus ir sudaro su amerikoniškais
Darbą atlieku gerai ir pigiai
Kreipkitės šiuo adresu:
JONAS STOKES
173 Bridge St., C. Brooklyn, N. Y.

J. LEVANDAUSKAS
GRABORIUS

107 UNION AVENUE
BROOKLYN, N. Y.
Telephone, Stagg 0783

MALONAUS PASIMATYMO
UŽEIGA

Jūs pažįstate mus, mes pažįstame jus, bet jau senai matėmėsi. Būtų linksma pasimatyti.

Kurie dar nepažįstate mūsų, tai del pažinties užeikite, o būsite maloniai priimti.

J. IR O. VAIGINIS
214 Perry Avenue, Maspeth, N. Y.

Kundroto Tikri Lietuviški Vaistai!

Kiekvienas iš mūsų gerai žino, kokią didelę vertę Lietuvoje turi visokios mūsų vientaučių vartojamos žolės, šaknys ir kitokie naminiai vaistai. Mūsų žmonės taip pigiais naminiais vaistais gydo beveik kiekvieną ligą. Žinodamas tą ir norėdamas mūsų vientaučiams kuogeriausiai patarnauti, pargabenau iš Lietuvos įvairiausių tikrai lietuviškų žolių, šaknų ir kitokių žinomų gydančių vaistų, tarpe kurių ir žemiau paduotus. Galima gauti už 25c, 50c, 75c, $1.00 ir daugiau.

Apynių	Grybelių	Lelijų šaknų
Aviečių uogų	Gvazdikėlių	Rūtų
Anižių sėklukių	Imbiero šaknų	Rožių
Brolelių	Juodšaknių	Remunėlių
Bernardinų	Kadugio uogų	Seneso plokščiukių
Bezdų žiedų	Kaštavolų	Šalavijų
Badijonų	Kmynų	Seneso lapelių
Čepronėlių	Liepos žiedų	Šafronų
Čobrių	Lisnikų	Trijų devynerių
Čyščių	Mėtelių	Traukžolių
Dobilų	Medetkų	Totorkų šaknų
Daržų našlelių	Mėlynių uogų	Turkliškų pipirų
Devinmečių durnropių	Našlelių	Pinavijų šaknų
Dzingelių	Puplaiškių	Trūkžolių
Dagilių	Parušanijos ir	Valerijono šaknų
Debesilų	daugybę kt.	Šalmėčių
Garstyčių		

Kiekvienas, žinodamas savo prigimtoj kalboj apie kokią lietuvišką gydančią žolę arba vaistą, tegul tuojaus kreipiasi arba parašo į mane, o aš visados kuogreičiausiai išpildysiu jo reikalavimą.

PETRAS KUNDROTA
Ph. G., Vaistininkas
229 Bedford Avenue Brooklyn, N. Y.
LIETUVIŠKOS TREJOS DEVYNERIOS 75 CENTAI
Phone: Greenpoint 2017, 2260, 3514.