Pirmas Lietuvių Darbininkų Dienraštis
Išeina Kasdien, Apart Nedėldienių

LAISVĖ
LITHUANIAN DAILY

Darbininkai Visų Šalių, Vienykitės! Jūs Nieko Nepralaimėsit, Tik Retežius, o Išlaimėsit Pasaulį!

No. 179 | Telephone, Stagg 3878 | Brooklyn, N. Y., Antradienis, Liepos (July) 30, 1929 | Pavienio Numerio Kaina 4c | Metai XIX, Dienraščio XI

5 ŠIMTAI TŪKSTANČIŲ DARBININKŲ SUSTREIKAVO ANGLIJOJE

KRISLAI

S. L. A. Ponai ir Mužikai
Aukos Smetonienei
Apie Mainierius
Nepamirškite Agitacijos Fondo!

Rašo *Paulius*

S. L. A. ponai skelbė ir skelbia per "Tėvynę" ir visaip agitavo, kad tik daugiaus sužvejojus keliauninkų važiuoti į fašistinę Lietuvą. Na, ir pavyko sužvejoti apie 100 ypatų. Tame nebūtų nieko nuostabaus. Bet kuomet S. L. A. ponai visados skelbė ir skelbia svietui, jog S. L. A. nėra ponų, visi nariai lygūs ir visi darbininkai, nekurie skaitytojai ir manė, kad gal ir tiesą sako tie "tėvynainiai." Bet dabar mato, kad jie skaudžiai apsiriko, ir kad tie "tėvynainiai" perdaug jiems meluoja.

-:- -:- -:-

S. L. A. ekskursija į Lietuvą visi keleiviai S. L. A. nariai likosi suvaryti į trečią klasę. Mat, jie mužikai, o St. Gegužis ir Bukšnaitis važiavo antra klase. Kodel negalėjo Gegužis ir Bukšnaitis važiuoti su visais kartu? Na, kur tu radai, kad ponai būtų kartu su mužikais. Jie tik tol plakasi, kol prisiplaka iškaulinti daugiaus pinigų iš darbo žmonių, o vėliau, tai trauk juos galas. Šis įvykis daugeliui S. L. A. narių atidarė akis.

-:- -:- -:-

Dalis S. L. A. kuopų siuntė aukas del Lietuvos baduolių per P. T. Gi P. T. visas S. L. A. kuopų aukas atidavė Smetonienės komitetui, kuris darbą jau likvidavosi ir milioną litų surinktų del baduolių, pasilieka sau. Kad nukreipus visuomenės akis nuo to purvino darbo ir kad sunaudojus tuos pinigus fašistiniams reikalams, skelbia, kad statysią kokią ligoninę. Tai blofas. Dabar visos S. L. A. kuopos turi griežtai reikalauti, kad tie pinigai būtų sugrąžinti kuopoms. Dar toliaus. Kuopos turi padaryti pareiškimą, pasmerkiant viršininkus už suviliojimą narių. Nes Vitaitis ir kiti visi rėkė ne savu balsu, būk komunistai renka savo naudai aukas, ne Lietuvos baduoliams. Dabar aiškiai matome, kad komunistai surinkę aukas del Lietuvos baduolių nedavė jų Smetonienei, bet atidavė ant valios visiems aukautojams nuspręsti, kur tas aukas turi padėti, kuomet jų negalima perduoti Lietuvos baduoliams, nes fašistai neįleidžia šelpti baduolius. Ką dabar sakys Vitaitis, kuris pagelbėjo iškaulinti iš S. L.A. narių sunkiai uždirbtus centus ir atidavė fašistams sunaudoti?

-:- -:- -:-

Lewisas ir Fishwick, susipešę už mainierių duokles, vienas prieš kitą išėmė indžionkšinus. Mat, jiems nesvarbu nariai, bet svarbu turėti daugiau dolerių. Kuomet jiedu pešasi už pinigus, tai Nacionalė Mainierių Unija išaiškina mainieriams, kokia padėtis ir kaip Lewisas ardo mainierių uniją. Mainieriai, kurie dar nematė, kad Lewisas yra jų priešas, dabar mato, ir šimtais stoja į N. M. U., palikdami peštis viršininkus už dolerius.

Kietosios anglies industrijoj dar yra dalis mainierių, kurie seka paskui Lewisą ir jo pakalikus. Turėtų jų atsikratyti.

-:- -:- -:-

Mūsų organizacijos tankiai aukauja del klasių kovos, del streikierių, del Lietuvos baduolių ir taip toliaus. Bet vieną svarbą daugiausia pamiršta, tai aukauti del A. F. Agitacijos Fondo. Mūsų organizacijos turi nepamiršti to fondo. Kuomet pastaruoju laiku yra tiek daug darbo, kuris turi būt būtinai atliktas, o pinigų stoka, tai aukavimas iš iždų turi būti jei ne pirmoj vietoj del Agitacijos Fondo, tai antroj vietoj.

50,000 Kareivių Sumobilizuota Prieš Darbininkus Francijoj

PARYŽIUS. — Francijos valdžia sumobilizavo 50,000 kareivių ir policijos Paryžiuj ir apielinkėj, kad nedaleisti darbininkams demonstruoti Rugpjūčio Pirmą prieš gręsiantį imperialistinį karą.

Įvairiose pramonėse darbininkai svarsto paskelbti streikus tą dieną.

RUGPJŪČIO PIRMOJI

Atsakymui į imperialistų atakas ant Sovietų Sąjungos įvyks darbininkų milžiniški masiniai streikai ir demonstracijos įvairiose pasaulio dalyse Rugpjūčio Pirmą, sekantį ketvirtadienį. Tai bus Tarptautinė Raudonoji Diena kovai prieš gręsiantį imperialistinį karą.

Kiekvienoj imperialistinėj šaly valdininkai, diplomatai, generolai, admirolai, bankieriai, industrialistai ir visi jų palaikytojai visu smarkumu rengiasi prie kito imperialistinio karo. Tik darbininkų masių veikimas gali sudaužyti jų suokalbius.

New Yorko ir kitų miestų darbininkai, rengkitės prie anti-karinių demonstracijų Rugpjūčio Pirmą.

Amerikos imperialistai, besirengdami prie karo, deda pastangas sunaikinti darbininkų organizacijas ir stengiasi nedaleisti organizuoti neorganizuotus darbininkus. Gastonia yra pavyzdis. Penkiolikai Gastonijos streiko vadų gręsia elektros kedė už tai, kad jie ten kovojo už organizavimą neorganizuotų darbininkų.

Sąryšy su kova prieš gręsiantį imperialistinį karą, Amerikos darbininkai turi vesti kovą už paliuosavimą Gastonijos streiko vadų. Ši savaitė yra Gastonijos streikierių gynimo savaitė. Kiekvienas sąmoningas darbininkas turi dalyvauti rinkime 1,000,000 parašų protestui prieš konspiraciją nužudyti penkioliką darbininkų Gastonijoj.

Ginkite Gastonijos darbininkus!

Kovokite prieš gręsiantį imperialistinį karą!

Dalyvaukite demonstracijose Pirmą Rugpjūčio!

KAPITALISTAI SUKĖLĖ MILIONĄ DOLERIŲ SUKĖLIMUI SENTIMENTO PRIEŠ GASTONIJOS STREIKIERIUS

Grand Džiurė Sudaryta For maliai Apkaltinti Streiko Vadus; 2,000 Tekstilės Darb ininkų Masiniam Mitinge

GASTONIA, N. C.—Pirmadienį čia kapitalistų mašina pradėjo veikti, kad pasmerkti 15 Gastonijos streiko vadų mirčiai arba ilgiem metams kalėjimo, kaltinant juos nužudyme policijos viršininko Aderholt, birželio 7 d., kuomet streikieriai gynėsi policijai su mušeikomis užpuolus streikierių koloniją nakties metu, be warranto.

Apart tų penkiolikos streikierių dar aštuoni streiko vadai kaltinami užpuolime su tikslu žudyti. Jie paliuosuoti po kaucija.

Pirmadienį sudaryta grand džiurė išnešimui formalio apkaltinimo prieš 15 streikierių. Grand džiurei išnešus nuosprendį, bus sudaryta džiurė vedimui teismo.

Sakoma, kad apsigynimo pusė reikalausianti atidėti teismą.

Didelė Konferencija

Sekmadienį Bessemer City, netoli nuo čia, įvyko didelė pietinių valstijų tekstilės darbininkų konferencija. Dalyvavo 230 delegatų iš 55 dirbtuvių, kurios randasi 29 North Carolina miestuose. Apart to buvo delegatų iš Elizabethton, Tenn.; iš Greenville, Clover ir Gaffney, S. C.

Suviršt tūkstantis darbininkų iš visos apielinkės susirinko pažiūrėti konferencijos.

Konferencija svarstė planus organizavimui neorganizuotų tekstilės darbininkų ir gynimui įkalintų Gastonijos streikierių.

Vienas iš svarbiausių kalbėtojų konferencijoj buvo Dr. John Randolph Neal, streikierių advokatas. Jis nurodė, kad streikieriai stos teisme už tai, kad jie turi teisę susiorganizuoti save apsiginti nuo teroro, kurį prieš juos darbdaviai naudoja. Streikieriai turi teisę apginkluoti savo sargus ir šauti, kuomet juos mušeikos užpuola, net jeigu ir pati policija tuos gengsterius vadovauja, argumentavo Neal.

Taipgi kalbėjo Wm. Z. Fosteris. Jis kalbėjo apie organizavimą neorganizuotų, prisiminė apie Darbo Unijų Vienybės Konvenciją, kuri prasidės Clevelande, rugpjūčio 31 d. Jis nurodė, kad pietinių valstijų darbininkai turi dėti visas pastangas išgelbėti nuo elektros kedės Gastonijos streikierius.

Konferencija nubalsavo sušaukti kitą platesnę konferenciją už poros mėnesių.

Po konferencijos apie 2,000 darbininkų surengė demonstraciją ir nešė iškabas, ant kurių buvo išrašyti reikalavimai paliuosuoti Gastonijos įkalintus streikierius.

Susidomėjimas byla yra didelis. Suviršt 40 reporterių suvažiavo iš įvairių miestų.

Aprokuojama, kad apie 150 liūdininkų bus klausinėjama. Darbdaviai turi surinkę suviršt 100 liūdininkų. Manoma, kad džiūrės sudarymas užims kelias dienas.

Kapitalistai sukėlė $1,000,000 fondą suorganizavimui sentimento prieš streikierius, kad juos nubausti.

Mainieriai Demonstruos Prieš Karą

Pittsburgh, Pa. — Nacionalės Mainierių Unijos vyriausia raštinė, 119 Federal St., praneša, kad unijos lokalai ir distriktai rengia masinius susirinkimus ir demonstracijas Rugpjūčio Pirmą kovai prieš imperialistinį karą ir gynimui Sovietų Sąjungos. Didžiuma tų susirinkimų ir demonstracijų įvyks Pennsylvania, Ohio ir West Virginia valstijose.

Unijos lokalas 601, Bicknell, Indiana, kuris turi 600 narių, demonstruos Rugpjūčio Pirmą.

Pennsylvanijoj mainierių masiniai mitingai įvyks: Washington, Avella, Penowa, Brownsville, New Kensington, Renton, Russellton ir kitose vietose.

Žiauriai Kankinami Darbininkai Lenkijos Kalėjimuose

VARŠAVA, Lenkija. — Nesenai atsibuvusioj komunistų byloj Bielostoke tapo iškelta į viršų, kaip žiauriai kankinami revoliuciniai darbininkai Lenkijos kalėjimuose. Trisdešimts keturi darbininkai, lenkai, baltgudžiai ir žydai, buvo tardomi. Jie iki teismo išsėdėjo kalėjime po du metus. Jie buvo kaltinami priklausyme prie Komunistų Partijos ir rengime sukilimo su tikslu nuversti Lenkijos valdžią Baltarusijoj. Tapo nuteisti ilgiems metams kalėjimo.

Teisme buvo nurodyta, kad kaliniai buvo mušami; kankintojai pylė vandenį į jų nosis, į gerkles grūsdavo skudurus.

Nužudė Tris Komunistų Vadus Jugoslavijoj

VIENA, Austrija.—Čia gauta pranešimas iš Belgrado, Jugoslavijos, kad sekmadienį Jugoslavijos policija nušovė tris komunistų vadus Samakntr miestely, Kroatijoj. Policija užpuolė namą, kur buvo komunistai. Besiveržiant policijai į namą, įvyko susikirtimas; policija paleido šūvius ir tris darbininkus nušovė.

Rezignavo Francijos Kabinetas

Paryžius.—Šeštadienį rezignavo Francijos ministerių kabinetas su premjeru Raymond Poincare priešaky.

Poincare padavė rezignaciją, aiškindamas, kad jis del silpnos sveikatos nebegali toliaus eiti premjero pareigas. Prezidentas prašė, kad išnaujo persvarstytų savo rezignaciją. Poincare atsisakė. Jam rezignavus, rezignavo ir kiti ministeriai.

Manoma, kad A. Briandas, užsienio reikalų ministeris, bus pašauktas sudaryti naują kabinetą.

Sudaroma Neutrališka Zona ant Mandžurijos Rubežiaus, kad Išvengti Susikirtimų

TOKIO, Japonija. — Pirmadienį čia gauta pranešimas iš Mandžūrijos, kad Sovietų Sąjungos ir Chinijos kariuomenė pasitraukia nuo rubežiaus ir sudaro neutrališką zoną del išvengimo susikirtimų ant rubežiaus. Neutralė zona sudaroma per dvyliką mylių platumo.

Pranešama, kad Sovietų valdžia davus įsakymą B. N. Melnikovui, savo generaliam konsului Charbine, pasilikti Čitoj, Sibire, kur jis dabar randasi. Manoma, kad jis bus pasiųstas atgal į Charbiną tartis su Chang Tso-hsiangu, Chinijos valdžios atstovu, del išrišimo ginčo.

ANGLIJOS AUDINYČIŲ DARBININKAI KOVOJA PRIEŠ ALGŲ NUKAPOJIMĄ

MacDonaldo Valdžia Stengiasi Sutaikyti Darbininkus su Kapitalistais, Spiria Darbininkus Pasiduoti

LONDONAS. — Lancashire, Anglijoj, audinyčių savininkai paskelbė lokautą 500,000 darbininkų, atsisakius darbininkams priimti algų nukapojimą ant dvylikos ir pusės nuošimčių.

Pereitą savaitę buvo vedamos derybos tarp unijų vadų ir darbdavių, bet derybos pakriko.

Sakoma, kad premjeras MacDonaldas dės pastangas sutaikinti darbininkus su kapitalistais. Jo kabineto narė panelė M. Bondfield, darbo ministerka, laiko konferencijas su unijų vadais ir reikalauja, kad darbininkai nusileistų, idant "išgelbėti pramonę nuo sustojimo." Bet darbininkai yra nusistatę nepasiduoti.

Darbininkai pasiryžę tęsti streiką tol, kol darbdaviai neatšauks algų nukapojimo.

Geltonieji unijų vadai ir šiaip ir taip sukinėjasi. Jie, mat, nenori, kad MacDonaldo valdžia turėtų nesmagumų. Jie nori, kad kaip nors būtų susitaikyta su darbdaviais, kad ir nusileidžiant darbdaviams. Bet darbininkai sako, kad ir dabartinės jų algos menkos, kad jie vos gali skurdžiai pragyventi. Del to jie pasiryžę tęsti kovą iki laimėjimo.

Šis lokautas yra skaitomas svarbiausiu darbininkų judėjimo įvykiu nuo generalio streiko. Anglijos darbininkuose, kaip ir darbininkuose kitose šalyse, auga kovos dvasia.

Šis streikas yra svarbus šiuo momentu, kuomet Anglijos ir viso pasaulio darbininkai rengiasi prie Rugpjūčio Pirmos anti-karinių demonstracijų prieš gręsiantį imperialistinį karą, prie kurio kapitalistai rengdamiesi vis labiau ir labiau spaudžia ir išnaudoja darbininkus visose šalyse.

1,700 KALINIŲ SUKILĘ KOVOJO PENKIAS VALANDAS SU SARGAIS

Du Kaliniai Tapo Nužudyti, Aštuoni Pabėgo; Sukilėliai Buvo Užgriebę Ginklų Sandėlį; Kilo Gaisras

AUBURN, N. Y. — Nepakęsdami blogų kalėjimo sąlygų ir persekiojimo, Auburn kalėjimo kaliniai sukilo sekmadienį po pietų. Sukilime dalyvavo viso 1,700 kalinių, vyrų ir moterų.

Sukilę kaliniai įsiveržė į kalėjimo arsenalą ir pasigriebė ginklų ir amunicijos. Peršovė keturis kalėjimo sargus.

Aštuoni iš kalinių pabėgo per kalėjimo sieną. Du kaliniai tapo nušauti, o vienuolika sužeista.

Sukilus kaliniams, 150 kalėjimo sargų nepajėgė jų numalšinti. Buvo pašaukta valstijos policija.

Prasidėjus kovai, kaliniai padegė kalėjimo namus. Tęsiantis kovai pribuvę ugniagesiai negalėjo darbuotis. Gaisras sunaikino keletą namų.

Kova tęsėsi per penkias valandas, kol pagalios kaliniai tapo nugalėti.

Valstijos kareiviai dasigavę per sieną į kalėjimo kiemą iš šautuvų ir kulkasvaidžių pradėjo šaudyti į kalinius; tuo būdu sulaužė kalinių tvirtą frontą, sudarytą prieš kalėjimo sargus. Paskui kaliniai tapo išskirstyti grupėmis ir suvaryti į kamaras.

Sovietų Atstovas Atvyko į Londoną Tartis

LONDONAS. — Sekmadienį čia atvyko Sovietų atstovas Dovgalevski tartis su Anglijos valdžia del atnaujinimo diplomatinių santikių tarp Sovietų Sąjungos ir Anglijos.

Tą pačią dieną komunistai surengė demonstraciją prie Chinijos legacijos, protestuodami prieš Chinijos militaristų atakas ant Sovietų Sąjungos. MacDonaldo valdžios policija brutališkai puolė demonstrantus. Raitieji policistai sužeidė keletą demonstrantų.

18 Komunistų Suareštuota Graikijoj

ATHENS, Graikija.—Čia valdžia suareštavo aštuoniolika komunistų, kad nedaleisti darbininkams antikarinės demonstracijos Rugpjūčio Pirmą.

LITHUANIAN DAILY LAISVĖ

Published by
LITHUANIAN CO-OPERATIVE PUBLISHING SOCIETY, Inc.
Every day except Sunday at 46 Ten Eyck Street, Brooklyn, N. P.

SUBSCRIPTION RATES:

Per year	$6.00	Per year, Brooklyn, N. Y.	$8.00
Foreign countries	8.00	Half year, Brooklyn, N. Y.	$4.00

Entered as second class matter March 11, 1924, at the Post Office at Brooklyn, N. Y., under the Act of March 3, 1879

BUOŽIŲ TĖVYNĖJ

Gaudys revoliucionierius miškuose.—Kauniškis "Rytas" praneša: Miškų departamentas išleido įsakymą urėdams ir girininkams, kad šie atydžiau sektų miškuose įtariamus žmones. Jeigu jau stubose neišgaudo revoliucionierių, tai miškuose neišgaudys nei tiek to.

Miškai yra gera vieta susirinkimams.

Dar negana muitų pakėlimo.—Pakėlus muitą už arbatą, cukrų, skardą ir tulus kitus dirbinius, į fašistinės valdžios iždą suplauks keturi-penki milionai litų. Bet to dar negana. Krikščioniškas "Ūkininkas" dejuoja del Voldemaro pasakymo, kad dabartiniai žemės mokesčiai yra permaži ir kad juos būtinai reikės pakelti.

Mokėk didesnį mokestį už visą eilę produktų, mokėk penkioliktą nuošimtį už palūkanas ir dar rengkis prie didesnių mokesčių už žemę. Tai kaip išrodo buožinis rojus!

Apetitas be rubežiaus.—Tulas M. D. rašo Chicagos kunigų "Drauge" apie tai, kick daug dar Lietuvoj galima prisilupti pinigų. Panevėžy yra penki žydiški malūnai. Žydus reikia išvyti ir įstatyti patentuotus patriotus. "Molio išdirbystė apverktinoj padėty. Plytos prasčiausios rūšies, o mokėti reikia brangiau, negu Chicagoj." Taigi, amerikiečiai, dėkite pinigus į molį. "Draugo" rašytojas primena, kad darbininkai Lietuvoj penkis kartus pigesni, negu Amerikoje. Ir kaip gi tuo nepasinaudoti! Juk tai spekuliantiškos krikščionybės pamatinis dėsnys.

Linų verpimo ir audimo fabrikų reikia kiekvienam centre; apie Biržus yra balto akmens klodai; apie Biržus yra gipso; kiautvarlių lukštų pramonę reikia išvystyti taip, kaip Japonijoj; o kur dar gintaras! Kaslink gintaro, tai Kauno ponios yra nusistatę prieš gintarinius karielius. Sako, kad moterys su gintariniais karieliais, tai, "kaip karvės." O už tą viską žydelkos kaltos (kaip tie Panevėžio malūninkai), nes jos kontroliuoja madas.

Ak kiek milionų galima pasidaryti!

O kaip su dvasios reikalais?—Krikščioniškam "Draugui" rūpi milionai, o vyskūpui Reiniui rūpi dūšių išganymas. Tuo tikslu Romoj pabuvojo maldininkų goveda, matė popiežių, gavo palaiminimą ir atlaidus. Namo parvažiavo, susistiprinę dvasioje. Gaila tik, kad batiuška Olšauskas ir kunigas Miežvinis negalėjo dalyvauti toje ekskursijoje.

Kaip gera jiems gyventi! Vieni rūpinasi, kad prie esamų turtų pridėjus dar daugiau, o kiti, dar prie gyvos galvos, rūpinasi užtikrinti sau dangaus karalystę. Tik tegul jie neužmiršta, kad danguj turėtų daugiau vietos "parkinimui" savo automobilių!

Velionį Joną Basanavičių visiškai sumonopolizavo savo šlovei Lietuvos reakcionieriai. Trakų apskrity suorganizuota "Basanavičiaus vardo mokytojų sąjungą." Ta sąjunga turėjo savo suvažiavimą Kaišiadoriuose. Ją sveikino visa eilė činovninkų, o po to ji pasiuntė pasveikinimo telegramą smetonlaižių tėvui. Visa tai pilnai atatinka Basanavičiaus darbų krypsniui.

Tik "Vilniaus Šviesos" redaktorius Alseika nori atimti Basanavičių iš fašistų. Ar nebūtų geriaus pasidalinti. Lai smetoniniams tenka galva, o Alseikai užteks kojų.

Katalikiškas Vilniaus "Rytojus" rėkia, kad okupuotoji Lietuva labai smarkiai lenkinama. Kukutėliai paversta Kukucie, Antakmenė Zakamionka, Vilkakalnis Zaliesie ir taip toliaus. Tegul nusiramina katalikiškas "Rytojus." Juk tą viską daro "švento tėvo" ambasadorius arkivyskūpas Jalbžykovskis. O popiežiui Vilniaus lietuviai patriotai dar nesenai pasiuntė pasveikinimą.

Katalikų bažnyčia pradėjo lietuvių nutautinimą Vilnijoj, ji ir baigs jį.

Siūlo zuikio pyragą.—Grupė Lietuvos agronomų perša per "Aidą" naujai sudarytą fašistinę organizaciją "Ūkininkų Vienybę." Girdi, "ūkininkai neturi būti dvarininkų, buržuazijos ar proletariato priedu."

Šie agronomai, matyt, yra smetoniniai politikieriai. Jie trėšia dirvą ne mėšlu, bet smurtininkų idejom. Jų gali paklausyti tik stambūs buožės. Biedinieji valstiečiai myli smetoną taip, kaip truciznq.

Voldemaras vėl numetė spirgą.—Pasikalbėjime su spaudos atstovais Voldemaras lyg ir pažadėjo, kad sekantį pavasarį gal įvyks rinkimai į seimą. Tos šnekos jau eina nuo pereitų metų. Seimo žadėjimas tai spirgas buržuazinei opozicijai.

Tiems tai gerai.—Didelė didžiuma amerikiečių, nuvažiavusių Lietuvon, skubinasi kuo greičiausia pasprukti atgal. Bet yra ir kitokių. Štai "Aidas" praneša: "Kunigas Krasnickas, grįžęs iš Amerikos, Alytuje įsigijo didelius namus; Klaipėdoje taip pat turi didelius namus; turi savo puikų automobilį." Tokiems tipams dabartinėj Lietuvoj tikrai gera gyventi.

Susirūpino gyvuliais.—Ukmergės gyvulių globos draugija paleido atsišaukimą, ragindama nekankinti gyvulius. Daugelis iš tų, kurie rūpinasi gyvuliais, labai prijaučia politinių kalinių kankinimui. **Vab.**

APŽVALGA

Komedija su Jų Prezidentais

Kuomet mes net keliais atvėjais pastebėjome, kad pas sandariečius yra visų galų suirimas, tai "Vienybė" ir "Sandara" vis sakydavo, kad mes "meluojam," pas juos viskas esą gerai, patriotai moką savo reikalus tvarkytis. Pažiūrėkim faktams į akis. Prieš keletą metų, sandariečiai negalėjo iš savo tarpo net redaktorių ištupėti. Parsitraukė iš Lietuvos Pronckų. Skelbė visam svietui, kad dabar Sandaros partija tai jau ištikro bus išvesta iš to pelkyno. Bet Pronckus dezertyru patapo, pabėgdamas pas "Naujienas." Redaktorium pasiėmė išmestą iš "Naujienų" tūlą Vaidylą, vaikogalį, kuris net lietuviškos rašybos nežino, ir kuris "Sandarą" padarė mizernesne, negu kada ji nors yra buvusi.

Su pirmininku dar prasčiau. Pereitam Sandaros "seime" jos prezidentu išrinktas Bukšnaitis; žmogus be jokių principų ir mažiausio nusimanymo politikoje. Bet štai Brooklyno fašistų lapelis "Vienybė" praneša, kad

> "Bukšnaitį išrinkus prezidentu, iškilo aikštėn, jog jis nebuvo užsimokėjęs narystės duoklių už tris metus. Reiškia, formaliai, jis negalėjo buti prezidentu išrinktas. Ir labai gaila, kad Centro sekretorius Biekša, kuris seime dalyvavo, to fakto arba nežinojo, arba, žinodamas, jo neiškėlė. Tada viso šio nesusipratimo nebutų įvykę!

Ar reikia geresnių komedijų? Žmogus, nebūdamas nariu per trejus metus, išrenkamas į seimą delegatu, ten svarsto organizacijos reikalus, ir net prezidento pareigoms eiti pastatomas! Kodel? Aišku, tik todel, kad neturima geresnių žmonių. Lietuvos liaudininkai krinka, krinka jų pasekėjai Amerikoj.

Apie Smetonienės Komitetą ir Jo Likvidavimą

Rašydamas apie likvidavimą "Centralinio (Smetonienės) Komiteto," mūsų draugų chicagiečių dienraštis "Vilnis" (N173) rašo:

> "Tai dar vienas šposas Amerikos lietuviams, kurie seka paskui 'Naujienas,' 'Draugą,' 'Tėvynę' ir 'Vienybę.' Tai dar viena pamoka SLA. nariams, kurie kenčia jungą fašistų Vitaičių, Gegužių, Jurgeliučių.
>
> "Smetonienė ir jos meilužiai pavaišins pono Gegužio ponų ekskursiją, kuri dabar lankosi Lietuvoje. Pamatysite, p. Gegužis bus priimtas išskėstomis rankomis ir sugryžęs į padangės kels kruvinas fašistų gaujas."

Tai tiesa. Ją turi įsitėmyti kiekvienas lietuvis darbininkas!

Pliuškiai

Tūlas pliuškius per Clevelando fašistlapį tauškia:

> "Mūsų bolševikai juda, kruta, ir vis galvas suka, kaip darbininkus išnaudot. Jų vadai komisarai jiems planus patiekia ir jie apsisukdami tamsius darbininkus išnaudoja.

Tai pliauškalai, kuriais fašistai ir social-fašistai maitina savo skaitytojus jau kelinti metai. Bet ką iš to jie laimi? Gal tik tatai, kad jų spauda bankrūtuoja, o bolševikiška spauda auga. Tai naturalus apsireiškimas.

Iš Lietuvių Gyvenimo Francijoj

(Iš Laiško, rašyto L. Prūseikai)

Aš čia noriu nupiešti lietuvių darbininkų gyvenimą Francijoje, Montlucono apielinkėje. Man atvažiavus į Montluconą, tuoj susirinko keletas lietuvių ir greitai pasijutau, kad jau stalas apstatytas įvairiais gėrimais, kurių vardų ir šiandien dar nežinau. Nepoilgam pasidarėm traškesni ir atsiminėme savo praleistus vargus. Verta paminėti tūlus iš tų atsiminimų.

Mano nauji draugai man štai ką pasakojo: Važiavom laivais. Daugumas važiavo iš vietų pažįstami. Laivais važiuodami jautėmės gana smagiai. Pasiekus Francijos krantus, išlipome didelė emigrantų minia. Čia mus ėmė skirstyti į gubernijas (departmentus). Atskyrė draugus nuo draugų, mylimas nuo mylimų. Nuo čia tai ir prasidėjo mūsų skurdas. Pirmą kartą pasigirdo klyksmas, verksmai merginų ir šiaip jau silpnesnių vyrų. Emigrantus išvežiojo po visą šalį, kiti ir dabar dar nesusižino. Teko sunkiai dirbti, mažai miegoti ir ant pirštų kalbėtis.

Miestų darbininkų algos taip nustatytos, kad sunku kas pasakyti. Juo pragyvenimas pigesnis, tuo ir algos mažesnės. Maždaug uždarbis vidutinis bus dvidešimts frankų į aštuonias valandas. Kad pragyventi diena, būtinai reikia penkiolikos frankų. Taip, kad lieki lygus. Didžiuma darbininkų gyvena barakuose-kazarmėse.

Čia yra šilko fabrikas, alaus, plytų, geležies ir gumo. Iš jų didžiausi—gumo ir geležies. Tų dviejų dirbtuvių savininkai turi išbudavoję barakus vedusiems ir nevedusiems. Nuėjus į tuos barakus, nejauku darosi. Kambariuos pilna dulkių, prispjaudyta, lovos suveltos Kambariuose esti su viršum 30 vyrų, rusų, lenkų, portugalų ir lietuvių. Tik morokiečiams neleidžia ten gyventi. Patys iš eilės skuta bulves, virėjas yra tam tyčia, katilai dideli įmūryti. Atrodo, kad tai būtų kariuomenės barakai, tik nešvaru ir drausmės tai jau visai nėra.

Ten per dienas-naktis girdisi riksmas, armonikos griežimas ir beveik kasdien galima regėti girtų žmonių. Būna taip, kad parėjęs iš darbo atsiguli, o čia ateina girti žmonės, tave traukia už kojų ir prasideda kova. Nemiegojęs vėl eikie į darbą. Taip vargsta didžiuma nevedusių lietuvių.

Vedusiųjų gyvenimas irgi negeresnis. Žiūrint į vedusių barakus, prisimena man Lietuvos dvarų darbininkų gyvenimas. Barakai ilgi. Du kambariukai vieňai šeimynai. Kiemas siaurutis. Ant kiemo susikimšę vaikučiai. Išeinamos vietos labai nešvariai užlaikomos.

Lietuvių Montlucone yra į keturiasdešimts galvų. Jie visi palaidi, neorganizuoti, beveik visi geria. Išsigėrę, tai "kovoja" prieš kapitalistus." Bet jau būtų laikas blaiviems tai daryti. Iš viso čia pareina du egz. "Laisvės" ir vienas "Balso." Skaityti beveik visi moka ir yra knygų, kurių surašą aš čia prisiunčiu.

Tėvo Vaikas.

Nuo Red.—Lietuvių kolonijai Montlucone Amerikos Lietuvių Darbininkų Literatūros Draugija pasiuntė kiek tiek naujai išleistų knygų.

Buržuazinis judėjimas už moterų teises dalinai laimėjo Persijoj, Indijoj, Japonijoj ir Turkijoj. Tačiaus tas judėjimas nesugriovė piliorius, kuriais paremta per amžius tvėrės moterų pavergimas. Jis nepalietė to socialio dugno, kur saulė niekuomet nepasirodo. Komunistų Internacionalas, kuris pilnai supranta, kokios didelės reikšmės turi paliuosavimas moterų Rytų šalyse, pasisakė, kad griežtai kovos už visišką moterų paliuosavimą tose šalyse ir už suteikimą joms pilnų teisių.

Clara Zetkin.

DARBININKŲ KALENDORIUS

Liepos 30 d.:

—Kareivių sukilimai Kronštadte ir Sveaborge, 1906.

—Lenkijoj keli šimtai mainierių užgriūta anglies kasykloj, 1927.

—Prasideda svarbus Sov. Sąjungos Kompartijos praplėstas posėdis, 1927.

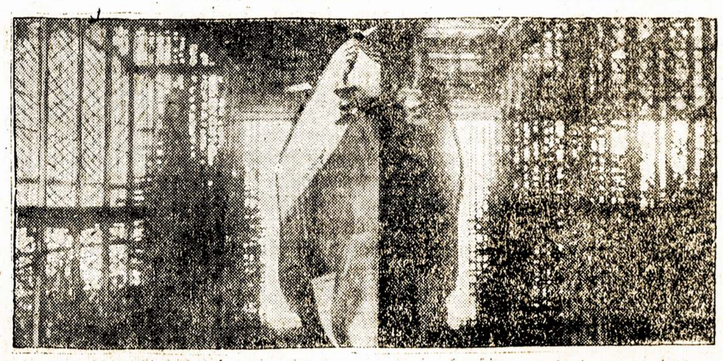

Trečias Jungtinių Valstijų karinis kruizeris—Chester. Tai vis galvatruktiškas ruošimasis prie naujos žmonių skerdynės, naujo imperialistinio karo! Darbininkai privalo pareikšti prieš tai protestą rugpjūčio 1 d. demonstracijose.

Sporto Internacionalo Atsišaukimas del Rugpjūčio Pirmosios

Šiemet Rugpjūčio Pirmąją sukanka lygiai penkiolika metų nuo pradžios pasaulinės žmonių skerdynės—nuo pradžios imperialistinio karo!

Milionai išnaudojamų ir pavergtų darbininkų padės savo įrankius į šalį ir eis į gatves maršuoti—demonstruoti savo solidarybę ir protestą prieš naują imperialistinį karą, prie kurio imperialistai ruošiasi visu smarkumu.

Demonstracijos bus visame pasauly: Europoj, Azijoj, Amerikoj, Afrikoj ir Australijoj. Kur tik randasi išnaudojamų, kur tik randasi šiek-tiek protaujančių—klasiniai sąmoningų darbininkų—visur bus demonstracijos, jei ne gatvėse, tai svetainėse!

Sportininkai darbininkai privalo dėtis prie tų demonstracijų, šaukia Raudonojo Sporto Internacionalas. Darbininkai sportininkai buvo naudojami pereitam pasauliniam kare kovom už imperialistų ir kapitalistų interesus. Būsimam kare jie taipgi bus naudojami, jei neis sykiu su visa darbininkų klase **dabar,** tuojau, kovoti prieš ateinantį karą.

Todel kiekvienas darbininkas sportininkas privalo stoti su viso pasaulio klasiniai sąmoningais darbininkais, vadovaujamais Komunistų Internacionalo, ir demonstruoti savo protestą prieš naujus imperialistinius karus, prieš ginklavimąsi.

Vyriausiais Pirmąją Dieną Rugpjūčio darbininkų obalsiais bus: **"Kova prieš kapitalistų ginklavimąsi! Kova prieš imperialistų ruošimąsi pulti Sovietų Sąjungą!** Kova prieš kapitalistinę racionalizaciją! Kova prieš buržuazijos puolimus ant darbininkų įstaigų ir organizacijų!

Kiekvienas darbininkas, kiekvienas išnaudojamasis privalo prisidėti prie šitos kovos.

TORONTO, ONT., KANADA

Toronto Miestas ir Darbai

Daug gyvenančių lietuvių vakarinėj Canadoj—Alberto, Saskachewana ir Manitobos provincijose svajoja važiuoti į rytų Canados industrijos miestus. Kiti klausia per laiškus čia gyvenančių draugų patarimo ar yra galimybės gauti darbas ir padaryti pragyvenimas. Todel aš čia pasistengsiu nors trumpai aprašyti apie Toronto miestą ir darbus, kad važiuojantieji šiek tiek žinotų, ką čia atvažiavę sutiks.

Toronto miestas stovi prie Ontario ežero. Visą pietinį pakraštį miesto plauna ežero bangų varomas vanduo, kur vasaros laiku daug yra patogių maudynių. Apart dykaduonių, ir darbininkai liuoslaikiais gali pasimaudyti vandenyje ir saulės spinduliuose.

Per miestą bėga dvi nedidelės upės. Miestas atrodo švarus; policija griežtai prižiūri tvarką: ne tik mieste automobilių važinėjimą, bet ir parkuose vakarais jaunimo romansus kontroliuoja; kiekvienas darbininkiškų organizacijų judėsis yra akyvai sekamas.

Miestas smarkiai auga, plečiasi į laukus ir viduryj; statoma dideli namai. Toronto gyventojų skaičius virš pusė miliono. Kiek yra apskaitoma ekonomistų sulyg dabartinio miesto ir pramonės kilimo, tai bėgyj penkių metų Torontas pasieks milioną gyventojų.

Nors miestas auga ir pramonė kyla, randasi naujų darbo šaltinių, bet vis privažiuoja daug naujų darbininkų, delko visi negali darbo gauti.

Čia vienas darbo gavimo šaltinis, kuriame daugiausia dirba emigrantai, naujai atvažiavę, tai vasaros sezono darbai, namų statyba, miesto kanalizacija ir gatvių remonto darbai. Tas darbo sritis apėmę didesni ir mažesni kontraktoriai. Darbininkas, gavęs darbą pas kontraktorių, turi dirbti įtempęs jėgas, kad nuo darbo nepavarytų, ir labai išnaudojamas, nes gauna tik nuo 35 iki 45 centų į valandą, o jeigu 50 centų, tai labai gerai. Darbas purvinas ir sunkus, bet tiek to, jeigu jis būtų nuolatinis. Dabar kelios savaitės arba keli mėnesiai, o per žiemą reikia būti be darbo.

Namų statybos darbininkai amatninkai turi unijas, kaip antai: mūrininkai, malioriai, karpenteriai, plumeriai ir kiti. Tai tų dar atlyginimas pakenčiamas, bet ir tie daug turi skebų, kurie tos rūšies specialistai nestoja į unijas, o pavieniai eina dirbti už pusę kainos. Nors tą daryti, kartais, priverčia sunki ekonominė būklė, bet daug yra tokių, kurie per savo nesupratimą neįvertina darbininkų organizacijos ir kovos už savo teises.

Paprasti ne specialistai darbininkai neorganizuoti. Kartais tenka matyti, kaip vaikšto būriais nuo vienos darbavietės prie kitos prašinėdami darbo. Žinoma, jeigu kurį paima, tai vėl už nekurio laiko paleidžia.

Yra daug rūbų siuvimo mažesnių ir didesnių dirbtuvių. Taipgi yra siuvėjų unija. Praeitais metais tos unijos vadai susitarė su bosais ir išmetė iš darbo kairesnių pažiūrų darbininkus. Šiaip yra daug palaidų, neunijistų siuvėjų, ypač mažesnio išsilavinimo darbe, tai tik uždirba del pragyvenimo, vos galą su galu sudurdami.

Kitos industrijos darbininkai visai neorganizuoti. Didelė dirbtuvė žemės ūkio mašinų išdirbystės Massey-Harry's Co., kurioj nemažai dirba lietuvių, ypač liejykloje. Ten išnaudojimas didžiausias, nes paprastas darbininkas gauna 34 ir pusę cento į valandą. Taipgi randasi keletas mažesnių visokių mašinų išdirbystės dirbtuvėlių. Automobilių išdirbystės yra pora dirbtuvių, bet ateiviui sunku papulti, nes ten reikalauja, kad būtų specialistas ir gerai mokėtų anglų kalbą.

Gumos išdirbystės yra keletas dirbtuvių, bet ten darbas labai sunku gauti. Abelnai, gauti darbas dirbtuvėj, kurioj dar šiek tiek pakenčiamas atlyginimas, be geros rekomendacijos labai sunku.

Taipgi yra keturios gyvulių skerdyklos, kuriose rudenį kartais galima gauti darbas ir išdirbti iki kalėdų; paskui, kaip darbas sumažėja, tuos

(Tąsa 5-tam pusl.)

IŠ DVASIŠKŲ SESELIŲ GYVENIMO

Dvasiški tėveliai ne akėtvirbaliai ir negali gyventi vieni, atskirti nuo dailiosios lyties. Todel kiekvienoj šalyj randasi įstaigų, kuriose užlaikomos dvasiškos seselės. Globėjais tų seselių yra dvasiški tėveliai. Tokių įstaigų labai daug buvo ir Rusijoj.

Apie 75 kilometrai nuo Leningrado, netoli nuo gelžkelio stoties Kikerino, buvo didelis Piatigorsko moterų vienuolynas. Caro laikais vienuolyne buvo virš 300 vienuolių. Jis skaitėsi oficialiai Mikės II motinos vienuolynu, todel ir vienuoles į jį traukdavo iš augštesnės luomos. Bet, žinoma, teikėjo ir tokių vienuolių, kurios nuo ankstyvo ryto iki vėlam vakarui dirbtų, todel priimdavo kai kurias ir valstiečių atlikimui darbų.

Civilio karo metu tame vienuolyne svečiuodavosi baltagvardiečiai oficieriai ir ten puotaudavo.

Išsikrausčius baltagvardiečiams ir įsisteigus Sovietų valdžiai, vienuolės jau įsteigė nevą "darbo komuną." Bet tas buvo padaryta, kad apgavus Sovietinės valdžios įstaigas.

Vėliaus paaiškėjo, kad ta "darbo komuna" varo savo senąjį darbą. Todel valdžia 5 d. sausio nutarė tą lizdą likviduoti. Sykiu buvo nutarta, kad visos "dvasiškos seselės" apleistų vienuolyną iki 1 d. birželio.

Tuo pačiu laiku į vienuolyno budinkus buvo perkelta liaudies mokykla, kurioj gyveno 140 mokinių.

Bet štai, 22 d. balandžio, nakčia, iškyla gaisras tuose skyriuose, kuriuose mokiniai gyvena.

Sargas, pastebėjo gaisrą, bėgo į varpinyčią, kad varpu žadinti miegančius mokinius. Bet pasirodė nuo varpų virvės nupjaustytos, kad negalima būtų paduoti signalą. Įeiti į varpinyčią irgi negalima buvo, nes iš vakaro seselės visur užsidarinėjo ir neleido sargą.

Atbėgę valstiečiai gaisrą gesinti, pirmiausiai puolėsi bažnyčią ginti nuo ugnies, o ne mokinius gelbėti.

Šiaip taip mokinius pavyko iš liepsnos nasrų išgelbėti, bet viena 14 metų mergaitė sudegė.

Gaisras nuostolių padarė apie 120,000 rublių. Pasirodė, kad mokyklos bendrabutis buvo padegtas ir tą darbą atliko "dvasiškos seselės" arba jų globėjai, nes pirmiau vis grūmodavo mokyklos sudeginimu.

Po gaisro 111 "dvasiškų seselių" tapo išvytos iš vienuolyno trobėsių. Išsikraustymui duota 24 valandos laiko.

Pradėjus vienuolėms kraustytis, pasirodė, kad vienuolyne čieli sandėliai visokių gerybių. Tik vienų paklodžių buvo po šimtą ant kiekvienos vienuolės. Dėžėse, kur buvo sudėta neva bažnytiniai daiktai, rasta carinės paskolos obligacijų už dešimtį tūkstančių rublių. Rasta daugybė maisto produktų—maišai cukraus, kvietinių miltų, daugybė dėžių arbatos, saldainių. Rasta pas vienuoles nemažai ir degtinės.

Viename kambarių rasta aptieka. Toj aptiekoj veik išimtinai buvo narkotikai ir įrankiai del aborcijų (taip vadinamų nelegalių operacijų). Mat, jeigu seselės ir iš "dvasios šventos" pradėdavo, tai visgi vaisiaus į pasaulį nepaleisdavo, operacijos pagelba prašalindavo.

Vienuolyną dažnai lankydavo vadinamas vienuolyno "gydytojas," kuris skaitėsi "specialistu" aborcijų srityje, Jonas Anikinas, studentas paskutinio medicinos fakulteto kurso. Jis buvo ir bažnytinio komiteto sekretorium.

Vienuolyno kasininkė, buvusio baltagvardiečio generolo Millerio sesuo baigusi Francijoj universitetą, labai tėmydavo Tarybų valdžios veikimą, sekdavo jos spauda.

Vienuolyno perdėtinė—buvusi generolo Mamontovo pati.

Kaip generolas Milleris, taip ir Mamontovas žinomi baltagvardiečiai ir sykiu budeliai, kurie ne šimtus, bet tūkstančius darbininkų sušaudė.

Tai tokį veda gyvenimą "dvasiškos seselės," kurios su Kristumi apsivedę, bet kunigai jomis rūpinasi.

Švenčioniškis.

MILIONAS PARAŠŲ

Tarptautinis Darbininkų Apsigynimas veda skubų ir platų vajų už išgelbėjimą 15-kos Gastonijos streikierių, kuriems grąsina mirtis del to, kad jie gynėsi nuo užpuolikų.

Jie streikavo ir sykiu su kitais streikieriais, išmestais iš kompanijų namų, susidarė savo šėtras ir ten gyveno. Ant jų užpuolė policija ir prasidėjo kova. Darbininkai, aišku, gynėsi, ir kovoje krito policijos viršininkas. Del to norima nugalabinti 15-ką streikierių darbininkų.

Jų byla prasidės liepos mėn. 29 d.

Tarptautinis Darbininkų Apsigynimas skelbia tarpe liepos 27 ir rugpjūčio 5 d. laikotarpį, kaipo kovos laikotarpį už išgelbėjimą gastoniečių.

Reikia sukelti mažiausia $50,000 fondas jų gynimui.

Reikia surinkti bent 1,000,000 parašų ant peticijų.

Tarptautinis Darbininkų Apsigynimas negalės tą darbą atlikti pats vienas, jei neis pagelbon masės darbo žmonių.

Kiekvienas ir kiekviena privalo stotis ant kojų—sukruskime ir padėkime išgelbėti gastoniečius.

Neleiskim k a p italistams pakartoti antrą Sacco ir Vanzetti aktą!

Kovokim už laisvę darbininkams organizuotis ir apsiginti nuo užpuolikų.

Stokit su revoliuciniais darbininkais! Būkit kareiviais savo klasės!

KORESPONDENCIJOS IŠ LIETUVOS

Mūsų Darbas

KAUNAS.—Dabar Falkovskio fabrike dirba 120 darb. Turim 49 valandų darbo savaitę. Atostogų ir už šventes negaunam. Kompensacija paliuosuojant sumoka. Fabrike veikia du nepartiniai rateliai ir komjaunuolių kuopelė. Literatūra gerai platinama ir mūsų akcija yra gerai vedama.

Ir Nebandome Atremti Darbdavio Puolimų

KAUNAS.—Fainbergo papirosų fabrike dirbame 80 darbininkų. Mokestis labai menkas. Darbdavys už mažiausį neįtikimą ir net už pareiškimą nepasitenkinimo del tokio menko atlyginimo tuoj atstato nuo darbo. Darbininkai neorganizuoti ir darbdavio puolimų nemoka atremti.

Darbui Dirva Gera

KAUNAS.—Amerikos Automobilių Bendrovės fabrike dirbame daugiau kaip 100 darbininkų. 8 valandų darbo diena, bet darbas akordinis. Darbininkas čia taip yra išnaudojamas, kad jį čia, kaip voras musę, darbdaviai iščiulpia. Prievaizdos žiauriai elgiasi su darbininkais, ypač su jaunuoliais. Senesnieji darbininkai irgi skaudžia jaunuolius kaip įmanydami. Pabaudos dedamos didžiausios. Atostogų nėra, už šventes nemoka. Laikas nuo laiko fabrike pasirodo komunistų lapeliai. Darbininkai juos noriai skaito ir pritaria komunistams. Organizuojamas ratelis.

Nėra Vienybės

KAUNAS.—Kavos dirbtuvėj "Volga" dirbame 10 darbininkų. Profsąjungai nepriklausome. Tarp savęs vienybės nepalaikome, tuo naudojasi darbdavys. Darbdavys deda pabaudas, o darbininkai dejuoja ir tyli. 8 kovo buvo pravestas pasitarimas, bet jis pravestas silpnai.

Pramiegojom

ŠIAULIAI.—Jau buvo rašyta, kad mes šiauliškiai įvairių priežasčių delei vėlai pradėjome ruostis pirmosios gegužės šventei. Raikomas savo posėdy apsvarstė 1-os gegužės šventės klausimą tik 12 balandžio, o kuopelės aktyviai pradėjo 1-ios gegužės kampanijos pravedimą svarstyti tik 20 balandžio. 19 balandžio įvyko platūs areštai. Todel nejstabu, kad mes tepajėgėme tik lapelius išplatinti, o daugiau nieko nepadaryta. Lapeliai buvo išplatinti ir 30 balandžio ir 1 gegužės vakare. Nei demonstracijos, nei visuotino streiko ir net nei vėliavos iškelta nebuvo. Viską tą mes pramiegojome. Gėda.

"Balsas"

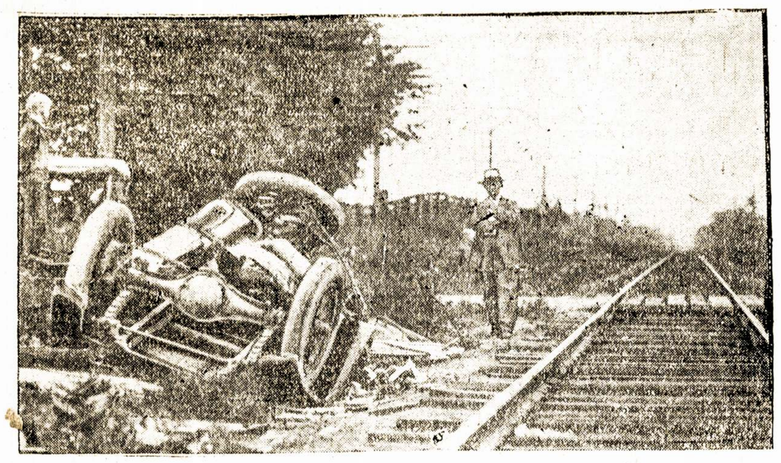

Nesenai įvykusi nelaimė Great Barringtone, Mass., kuomet traukinys sukriušino automobilių, užmušdamas tris pasažierius ir šoferį.

VIENA, Austrija.—Austrijos Komunistų Partija bandė surengti demonstraciją paminėjimui žuvusių darbininkų sukilime liepos 15 d., 1927 m., bet policija griežtai uždraudė demonstraciją.

CASTON ROPSEVICH

Baigęs Philadelphijos muzikos konservatoriją, duoda lekcijas ant smuikos. Norintieji kad jūsų vaikai būtų gerais smuikininkais, kreipkitės į mane, o gausite tikrai profesionalę pagelbą. Kreipkitės šiuo adresu:

4715 N. 5th Street
PHILADELPHIA, PA.

Seredomis ir ketvergais:
1218 So. 10th St., Camden, N. J.

Bell Phone, Poplar 7545

A. F. STANKUS

Graborius-Undertaker

Išbalzamuoja ir laidoja numirusius ant visokių kapinių. Norintieji geriausio patarnavimo ir už žemą kainą, nuliūdimo valandoje šaukitės pas mane. Pas mane galite gauti lotus ant visokių kapinių kuogeriausiose vietose ir už žemą kainą.

1023 Mt. Vernon Street
PHILADELPHIA, PA.

LIETUVIS GRABORIUS

Norintieji geriausio patarnavimo ir už ž e m ą kainą, nuliūdimo valandoje šaukitės pas:

JONĄ PETRUŠKEVIČIŲ
162 BROADWAY
Residencija:
13 W. 3rd St., So. Boston, Mass.
SOUTH BOSTON, MASS.
Tel., So. Boston 0304-W.

MATTHEW P. BALLAS

(BIELIAUSKAS)
UNDERTAKER

NOTARY PUBLIC

Telefonas: Stagg 5043

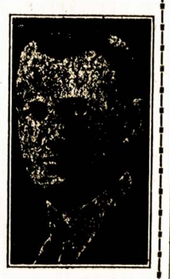

GRABORIUS

Patarnauju visiems be skirtumo įsitikinimų, ir tolumas nedaro del manęs skirtumo. Mano ofisas atdaras dieną ir naktį. Darbą atlieku gerai. Reikale kreipkitės pas mane, o patarnausiu kuogeriausia.

734 Grand Street
BROOKLYN, N. Y.

Jau Antri Metai, Kai Argentinos Lietuviai Darbininkai Leidžia Savo Savaitinį Laikraštį

"RYTOJUS"

Jis pilnas žinių apie Argentinos ir visos Pietų Amerikos darbininkų gyvenimą; telpa daug gražių eiliaraščių ir beletristikos; iliustruotas ir ant gražios popieros spausdinamas.

Kiekvienas Amerikos lietuvis darbininkas turi skaityti ir platinti "RYTOJŲ." Tuomet jis susipažins su savo klasės brolių reikalais tolimoj Pietų Amerikoj.

"RYTOJAUS" KAINA:
Metams tik....$3; Pusei.....$1.50

Pinigus siųskite American Express money orderiais, juos išrašydami ant "RYTOJAUS" vardo ir adreso.

PASTABA: Įsidomėkit "Rytojaus" naują antrašą:

"RYTOJUS"
Calle Montes de Oca 146,
Avellaneda, Buenos Aires,
Argentina

'GERAI PATAIKOT'

Taip sako pilietis Ant. Tacilauskas, užlaikytojas Restorano po No. 961 Grand St., Brooklyn, N. Y. "GERAI PATAIKOT PADARYT CIGARUS, kad į mėnesį laiko po 500 JOHN'S CIGARŲ parduodu, kuriuos ne tik lietuviai, bet ir svetimtaučiai myli, nes už penkių blokų nuo mano biznio kostumeriai ateina ir saujomis po penkis cigarus ir po daugiau pasiima ant syk. VISI supratlyvi vyrai myli juos rūkyt, nes geriausia patinka kad jie malonųs ir dūmai AROMATIŠKAI kvepia."

M. J. J. Urbszo, 187 Oak Street, Lawrence, Mass., į savo krautuvę kas mėnesis po kelioliką šimtų jų parsitraukia.

John Naujokas Taip pat drg. S. Reikauskas, 214 Schuylkill Avenue, Shenandoah, kaipo agentas, tūkstančiais parsitraukia ir pasekmingai miestuose parduoda; taipgi ir kiti Brooklyne ir kituose miestuose, kur yra geri lietuviai ir išmintingi darbininkai, pripažino, kad JOHN'S geriausi cigarai Amerikoje po 10 centų.

Taip pat progresyviškas lietuvis, užlaikytojas general krautuvės ir laivakorčių agentūros, J. Sekys, 175—177 Park St., Hartford, Conn., nuo senai užlaiko Jono—John's Hand Made Cigarus ir Vytauto, kuriuos visi myli rūkyti ir sako, kad be jų biznyje negalima apsieiti!

Todel, draugai darbininkai ir progresyviai biznieriai, ne tik Brooklyne, bet ir kituose miestuose—visur reikalaukite: Restoranuose. Užeigose, Kliubuose, ant Balių ir Šoruose bei kituose bizniuose lietuvių išdirbystės draugų cigarų viršmėtais vardais, tik pakeliant pirštą, o gausite cigarą, kuris visiems patinka, ir rūkydamas džiaugsies. Mūsų cigarai garantuojami. Cigarus pasiunčiame ant pareikalavimo visur i kitus miestus biznieriams ir privatiškiems žmonėms, daug ar mažai, vis tiek, ir lėšas apmokame.

Adresas:

Naujokų Cigarų Dirbėjai
267 Division Ave., Brooklyn, N. Y.

$1,000 Tik Už 60 Centų

Atsiusk 60 centų, tai gausi visokių stebūklingu žolių vertės tūkstančio dolerių. Ką tas tūkstantis dolerių žmogui reiškia, jeigu jis yra apimtas kokios nors ligos bei vidurių sugedimo? Toks žmogus yra susiraukęs, nelinksmas ir įvairių nesmagumų apimtas. Jeigu tokiam žmogui ir auksinį kalną parodytum, tai jam malonesnė būtu sveikata, negu tas aukso kalnas. Taigi, jeigu jauties esąs apimtu kokių nors nesmagumų, tai greit reikalauk mūsų vaistžolių nuo bile vienos žemiau pažymėtų ligų ir atgaut savo sveikatą.

Vaistžolės yra nuo sekančių ligų: vidurių užkietėjimo, skilvio nemalimo, nenoro valgyt, strėnų ir pečių skaudėjimo, patrūkimo, dusulio (asthma), peršalimo, skaudėjimo po krūtine, reumatizmo, plaukų slinkimo, pleiskanų, šlapinimosi lovoj ir kitų ligų. Atsiųsk 50c, tai gausi vaistžolių, kurios jums sugrąžins sveikatą, panaikins minėtas ligas.

Jeigu kenti nervų suirimą, galvos skausmus, ūžimą ausyse, nuomarą, širdies ligą, tai atsiųsk 85c, o gausi mūsų gausius vaistus, tain vadinamus "Nervų Preparatas." Nervų liga yra labai blogas dalykas, bet mūsų Nervų Preparatas užbėga tai ligai kelia ir suteikia žmogui ramumą.

Atsiusk mums 10c. o gausi mūsų žolių ir knygų katalogą. Reikalingi mūsų žolių pardavinėtojai visuose miestuose.

M. ZUKAITIS
25 Gillet Road, Spencerport, N. Y.

Lietuvaitė Fotografistė

FOTOGRAFUOJU, DIDINU IR NUMALIAVOJU VISOKIOM SPALVOM PAVEIKSLUS

Studija atdara kiekvieną dieną ir nedėliomis nuo 9:30 iki 5 val. po piet.

MARGARETA VALINČIUS
Room 32, Weitzencorn Bldg.,
PUBLIC SQUARE
WILKES-BARRE, PA.

REIKALAUKITE TUOJAU!

Knygos, Kurios Būtinai Reikalingos Kiekvienam Gyvenančiam Jungtinėse Valstijose

LIETUVIŠKAI-ANGLIŠKAS
ir
ANGLIŠKAI-LIETUVIŠKAS

ŽODYNAS

835 Puslapių

DABAR JO KAINA VISUR $15.00
"LAISVĖ" PARDUODA PO $12.00

Turime tik keletą knygų. Greit niekur tos svarbios knygos nebus galima gauti. Gi be žodyno neišmoksite anglų kalbos ir neišmoksite teisingai lietuvių kalbos.

Reikalaukit
"LAISVĖ"
46 Ten Eyck St. Brooklyn, N. Y.

PIKNIKAS - KONCERTAS

Rengia Bendrai Clevelando "Vilnies" ir "Laisvės" Skaitytojai

Nedėlioje

4 d. Rugpjučio-August, 1929

T. NEUROS UKĖJ-FARMOJ

BRUNSWICK, OHIO

ĮŽANGA 50c YPATAI **VAIKAMS IKI 15 METŲ DYKAI**

Pikniko - Koncerto Programa

1.
Paul Dauderis
(iš Chicagos)
A. Gailūnas
(Vietinis)

2.
J. K. Šarkiūnas
(iš Chicagos,—kalbės)

3.
Indoor Baseball
Žaislė tarpe Lyriečių merginų ir vyrų. (Vyrus vadovaus P. Žiburis)

4.
Akrono-Clevelando Milžinų Virvės Traukimas

Jei butu lietinga diena Piknikas-Koncertas įvyks Grdinas svetainėj, 6021 St. Clair Avenue

Taigi, gerbiamoji Clevelando ir apielinkės darbininkiška lietuvių visuomene! Visi ir visos atsilankykite į viršminėtą Spaudos Koncertą-Pikniką. Atsilankiusieji turės progos su daugelio apielinkės miestelių lietuviais pasimatyti. Šiame piknike žmonių bus iš Akrono, Youngstowno, Toledo, Sharono, Loraino, Detroito, Pittsburgho, Chicagos ir kitur. — Prie įžangos yra proga laimėti $10.00 auksu.

Tamošiūno Muzikantai gries kaip lietuviškus, taip ir angliškus šokius. Valgių ir gėrimų nesiveškite—visko bus pilnai.

Kviečia visus **Komitetas.**

P. S. Trokai, kurie veš žmones į pikniką, sustos ties Cleveland Trust Banka, E. 79th St. ir St. Clair Ave. gatvėmis nuo 8:30 iki 9 val. ryte. Kelionės lėšos 75c į abi puses; vaikams—25 centai.

Įspudžiai Iš Kelionės Į Sovietų Sąjungą

B. K. STANKEVIČIUS

(Tąsa)

11 d. gegužės

Apie 7 val. ryto patarnautojai jau skambino, žadindami keltis. Pabudę jau gerai jaučiame, kad laivas plaukia visu smarkumu. Gulint dar lovoj jaučiaus gana gerai, tačiaus kol apsirengiau, pasidarė taip blogai, kad vos išėjau iš kajutos viršun. Oras labai gražus, tik mažas vėjukas jūra išlengvo siūbuoja, laivas eina ramiai. Iš mūsų grupės labai gerai jautės ir džiaugės tai tik d. Paskačimas. Vidutiniškai dd. Aleknevičius, Valentis, Sabaliauskas ir Paskačimienė. Gana blogai jautėmės d. Sabaliauskienė ir aš. Labai rimtai susirgo drg. Aleknevičienė. Jaunuoliai mūsų grupės jautės puikiausia.

Po pusryčių išdavė visiems korčiukes su numeriais stalų, taip kad kiekvienas turėjome savo vietas. Tačiaus jausdamas labai blogai, perdėm išbuvau viršuj.

Čia teko pastebėt, kad didžiuma važiuoja lenkų pasižiūrėt "tėvynės," o nekurie su tikslu apsigyvent. Aš čia kalbu apie III klasės keliauninkus. Toliau seka: jugoslavai ir čecho-slavai, potam francūzų, taip pat grupė žydų ir rusų, važiuojanti į Sovietų Sąjungą kaipo turistai.

Lenkai didžiumoj patriotai, bet yra ir bešališkų, kurie jieško faktų ir logikos. Turistų tarpe dar neteko patirti, kokių pažiūrų žmonės.

Po vakarienei, 9 val. vak. buvo rodomi judžiai vardu "Remember" (neužmiršk). Tai typiškas amerikoniškas paveikslas, kaip kad Senas Vincas sako,—"bučkis ir taškas." Kitoj salėj nuo 10 val. vak. prasidėjo šokiai. Šokikų buvo neperdaugiausia, nes jaunimo mažai, o suaugę lenkai, kaip jau sakiau, nors ir sudaro didžiumą, tačiaus visi pasigėrę, "kaip šiaučiai." Nes per pietus ir vakarienę duoda ne tik gerai valgyt, bet ir vyno gert kiek tik nori. Apart to, įvairaus gėrimo ir palyginant pigiai parduoda pas barus (bufetus), kurių, išskiriant miegamąjį, valgomąjį ir knygyną, yra kiekvienam kambary-salėj. Ačiu tokioms aplinkybėms jie (lenkai) nieko nejaučia nei nemato. Biskį pasižiūrėjęs, ėjau gult.

Sekmadienis, 12 d. gegužės

Kuomet skambino pusryčiaut, aš nesikėliau, bet pabudęs pastebėjau per langą, kad oras gražus, jūros ramios, jaučiaus gana gerai. Atsikėliau, apsiprausiau, apsirengiau ir išėjau viršun. Viršuj pasirodė kas kita. Nors saulutė ir nesigailėjo savo gaivinančių spindulių, tačiaus vėjas buvo gana stiprus ir šaltokas.

Aplankęs visus mūsų komunarus suradau, kad visi gerai jaučias, išskiriant drg. Aleknevičienės, tačiaus ir jai biskį šiandien geriau, negu vakar. Drg. Sabaliauskienė jau šokinėjo su jaunuoliais per virvukę, kad net linksma buvo žiūrėt. O vienok ilgai viršuj būt negalėjome, nes vėjas vis darės žiauresnis ir pūtė tiesiog iš priešakio, o mes kaip tik ir buvome ant priekinės dalies laivo.

Turėjome eiti į bendrąjį kambarį. Ten biskį pasikalbėję, pajuokavę, buvome pašaukti pietų valgyt. Iš mūsų grupės tik d. d. Aleknevičienė ir Sabaliauskienė nėjo valgyt. Po piet išsiskirstėme, kas kur norėjom. Aš pirmiausia nuėjau pasižiūrėt buletino, kuriame suradau šitokią dienos programą: Pusryčiai tarpe 7 ir 9 val. ryto; pietūs—pirma eilė nuo 11 iki 12:15; antra eilė nuo 12:15 iki 1:30. Koncertas nuo 4:30 val. po piet iki 6 val. Vakarienė—pirma eilė nuo 6 iki 7:15 val. vak; antra eilė nuo 7:15 iki 8:30 val. vakaro. Judžiai nuo 10:15 iki 11:30 nakties. Potam suradęs viršuj ramesnę vietą, pasislėpęs nuo vėjo, pradėjau rašyt įspūdžius. Man dar berašant pradėjo šaukt vakarieniaut.

Po vakarienei išeit viršun jau visiškai nebuvo malonus daiktas, vėjas buvo gana žiaurus ir šaltas. Suėjome į bendrą kambarį ir pradėjome diskusuot apie tai "ar auklėjimas vaikų turi bent kokią reikšbę?" Šiuo klausimu buvo įvairių nuomonių. Vieni įrodinėjo, kad nepaisant koki tėvai ir kaip auklėjami jų vaikai, tačiaus jie gali būt visai skirtingi visam kame nuo to, kokiais jų tėvai norėjo, kad jie būtų. Buvo ir griešta priešingos nuomonės. Nekurie argumentavo, pavyzdžiui, jeigu kūdikis pirmus savo mokslo 7 metus praleis po bažnyčios įtekme, tai po tam ir per kelioliką metų sunku iš jo tuos nuodus iškrapštyt. Galų-gale priėjome prie išvados, kad auklėjimas jaunuolių tinkamoj dvasioj ir aplinkybėse turi teigiamą reikšmę.

Užsibaigus diskusijoms apie 10 val. vakaro, komunarai išsiskirstė kas sau. Aš nuėjau į rūkomąją salę, kur šokiai ėjo pilnu garu. Šokiams vieta ne visai tinkama. Tačiaus, šokėjų šį vakarą buvo daug, o žiūrėtojų dar daugiau. Vienok, girtų šį vakarą skaitlius žymiai sumažėjo; kaip tą išaiškint, nežinau.

Čia susipažinau su senu žmogum—žydų tautos—apie 65 metų, gražios, malonios išvaizdos, su žila dvilype barzda. Gerai kalba rusiškai; greičiau panašus į buvusius Maskvos kupčius—kacapus, negu į žydą—farmerį, kuomi jis ištikrųjų esąs. Amerikoje išbuvęs 22 metus, anglų kalbą vartoja silpnai. Jo charakteris, gyvenimas ir darbštumas labai primena L. N. Tolstojų. Man labai patiko jo iškalba ir logika išvadose. Tiesa, su juo negalima sutikt klausime apie kovą su priešais. Nes jis dalinai prisilaiko Tolstojaus doktrinos "nesipriešink piktumui" ("nesoprotivliaisia zlu"). Karštas šalininkas Sovietų valdžios, labai tinkamai ir pavyzdingai aiškina apie Sovietų valdžios "trūkumus" tiems, kurie daro primetimus kaipo tokiai. Nors vieną tokių jo aiškinimų aš čia paduosiu. Jis kalba pilnas energijos, malonumo ir autoriteto: "Draugai, mes turim gerai įsitėmyt—sako senis—kad mes pergyvenam ytin svarbų laikotarpį. Del aiškumo įsivaizdinkit sau, kad štai, savininkas namų sumanė pertaisyt savo namą, kambarius ir viską, kas reikia, kad atatiktų jo šeimynai. Jisai išverčia tūlas nereikalingas sienas, nuplėšia nuo paliktų sienų senas popieras, kambariai pavirsta, tarsi, į kokį laužą. Pridūlksta, ant aslos visko priversta, vietomis negalima nei pereit. Žodžiu tariant, baisus reginys. Tokiam name tuo laiku labai nemalonu gyvent. Šeimynos nariai baras, zūrza pakampėse, pritrūkę kantrybės. Tačiaus, gaspadorius nepaiso to visko ir varo savo remonto darbą pirmyn. Tiesa, tas darbas jam nelabai sekasi, ne taip greit, kaip kad jis norėtų, nes ne visi šeimynos nariai jam gelbsti; dar blogiau, kiti net kenkia, bet mes, draugai, turim suprast, kad tas namas bus galų-gale atremontuotas—užbaigtas, gražus, malonus, tuomet ir tie, kurie kenkia, gailėsis už savo kenksmingus darbus. Man gal jau neteks to 'namo' matyt, bet jūs, draugučiai,—kalba jis į grupę jaunų turistų, važiuojančių į Sovietų Sąjungą, (jis irgi turistas). Aš giliai įsitikinęs, kad daugeliui iš jūsų dar teks tuo atremontuotu namu grožėtis.

"Taigi, draugai," tęsia jis toliau, "mes važiuojam į tą namą, kuris tik ką buvo sugriautas ir dabar taisomas. Aš neabejoju, kad vietom mums pasirodys labai nemalonu, bet vietom jau matysim pradžią to būsiančio švaraus, gražaus namo. Taigi, neabejoju, kad teks mums nemažai sueit ir kalbėt su minėtos šeimynos nepatenkintais nariais. Tačiaus, mes turėsime su pasigailėjimu į juos žiūrėt, kaip nesuprantančius savo šeimininko tikslo ir nenorinčius pasiduot jo valiai."

Tai šitaip aiškina mano pažįstamas senis (vardu Majaroff) apie Sovietų Sąjungos statymo darbą. Tuomi šios dienos įspūdžius baigiu.

(Tąsa bus)

BALTIMORE, MD.

Rugpjūčio 1 d. įvyks labai didelis masinis mitingas Hopkins Square, Baltimore St. ir Hopkins Pl. Pradžia 7:30 v. po pietų. Šiame masiniame mitinge kiekvieno darbininko ir darbininkės pareiga būti ir užprotestuoti prieš viso pasaulio imperialistus, besirengiančius prie naujų karų. Šiame mitinge kiekvienas ir kiekviena privalo dalyvauti ir užprotestuoti prieš imperialistų užmačias pulti Sovietų Sąjungą.

Bus gerų kalbėtojų įvairiomis kalbomis. Mitingas rengiamas Komunistų Partijos ir kitų darbininkiškų organizacijų.

Rengėjai.

PATERSON, N. J.

Ir Mes Rengiamės

Mes jau pradėjome rengtis prie didelio išvažiavimo, kuris įvyks 4 d. rugpjūčio. Šį išvažiavimą rengia A. L. D. L. D. 84 kuopa bendrai su II Apskričio valdyba. Išvažiavimas bus ant Višniausko ūkės, High Mt. Road, North Haledon, N. J. Prasidės 10 val. ryte.

Išvažiavime dalyvaus Laisvės Choras iš Patersono; kalbės "Laisvės" redaktorius V. Tauras. Bus įvairių pamarginimų: pypkių rūkymas, obuolių valgymas, pajų valgymas, riebių moterų lenktynės ir tt. Įžanga dykai. Todel visus vietos ir apielinkių lietuvius kviečiame atsilankyti ir smagiai laiką praleisti.

Mes manome, kad mūsų išvažiavime bus ir svečių iš tolimesnių kolonijų.

Korespondentas.

CARNEGIE, PA.

Ponia E. K. Šiurmaitienė Nesiskaito su Nariais

Tarptautinio Darb. Apsigynimo lietuvių sekcijos 16 kuopos sekretore buvo ponia E. K. Šiurmaitienė. Ji tvarkė ir narines duokles. Nariai sumokėjo duokles, bet centre kokiu tai būdu tų duoklių negavo. Sužinojus, kad centre mūsų kuopos duoklės negautos, kuopos nariai E. Arbačauskienė, J. Žukauskas ir J. Gataveckas liepos 5 d. nuėjo pas Šiurmaitienę pasiteirauti, kaip dalykai stovi su narinėmis duoklėmis ir ar ji turi iš centro paliūdijimus, kad pinigai pasiųsti. Šiurmaitienė pasakė, kad ji visus pinigus pasiuntė ir turi paliūdijimus. Paprašius parodyti, ji atsakė, kad labai giliai esą pakavoti ir negalinti greitai surasti.

Kuomet Arbačauskienė ir Gataveckas išėjo, o pasiliko tik Žukauskas, tai ji tuojaus jam parodė kvitas, bet tai buvo 1928 m. $5.80 mėnesinių ir $11.50 aukų. Ši suma priklauso prie pirmos pusės 1928 metų. Už kitą pusę 1928 metų ir už šių metų pradžią kvitų neparodė.

Tuomet buvo šauktas susirinkimas 8 d. liepos ir pareikalauta, kad Šiurmaitienė atsineštų knygas, kvitas ir išduotų apyskaitą. Bet ji į susirinkimą neatėjo ir pasakė, kad laiko neturinti. Nutarta buvo sušaukti susirinkimą 11 d. liepos ir vėl pakviesti Šiurmaitienę. Bet ir tuomet ji akių neparodė.

Vadinasi, Šiurmaitienė nesiskaito su T. D. A. 16 kuopos nariais, neišduoda apyskaitų ir mes nežinome, kaip dalykai stovi su narinėmis duoklėmis, kuomet centras sako, kad jų negavęs.

Šiurmaitienė visą laiką skaitėsi progresyve, bet tokis jos pasielgimas aiškiai parodo, kokia ji progresyvė ir kur link progresuoja.

J. Gataveckas, Kp. Org.
J. Žukauskas, Kp. Narys.

PHILADELPHIA, PA.

"Laisvės" Naudai

PIKNIKAS

—Rengia—
Darbininkų Organizacijos
ĮVYKS NEDĖLIOJ

Rugs. (Sept.) 1, 1929

Didelėj ir Gražioj Vietoj

Laurel Springs, N. J.

Masės svečių pribus iš **Baltimorės** ir iš **Brooklyno**

PROGRAMA:
PRAKALBOS
DAINOS ir
SPORTAS

Billy Walton, Brooklyno Atletų Kliubo lyderis, dar tebesiginčija su **Jack Vensiovu** del čampionato kumštynėse. Jie dar kartą nori susitikti arenoj del išrišimo šio klausimo. Abu pasisakė sutinką kumščiuotis šiame piknike.

IŠ IR Į
LIETUVĄ
PER HAMBURGĄ
Ant mūs populiarių laivų. Nepalyginamas švarumas ir patarnavimas visose klesose.
$203
Iš N. York į Kauną ir Atgal (pridėjus S. V. $5 įeigų taksus) 3-čia klesa
Pinigus persiunčiam greitai ir žemomis ratomis
Del sugrįžimo leidimų ir kitų informacijų klauskit vietos agentų arba pas:
Hamburg-American Line
39 BROADWAY, NEW YORK

WORCESTER, MASS.
Norėdami tinkamai apsirengti, žinokite kad
H. STANKAUS KRAUTUVĖJ
90 Millbury Street
Worcester, Mass.
yra gražių papuošalų vyrams, moterims ir vaikams—viršutinių ir apatinių, įvairaus pasirinkimo; puikiausių šilkinių, vilnonių ir lininių drabužių čia rasite sau patinkamų ir už gana žemą kainą; kaklaraiščių, pančiakų, marškinių ir kitko čia pirksite nepermokėdami nei vieno cento. Ypatingai gražaus stako turime del vaikų. Mergaitėm jupelių ir įvairių smulkesnių drabužiukų.
Gerai įsitėmykit antrašą:
90 MILLBURY STREET
Worcester, Mass.

DETROITO LIETUVIŲ DARBININKŲ APTIEKOS
Čia randasi dvi lietuviškos aptiekos, kuriose galima pirkti vaistus daug prieinamesne kaina, negu kur kitur dabartiniu laiku.
A. M. KISHON, Aptiekorius Savininkas
8701 JOS. CAMPAU AVE. ir 5046 CHENE ST., DETROIT

DARBININKŲ KO-OPERATYVĖS KRAUTUVĖS
randasi ant
94 River Street ..... Paukščių-Vištų Krautuvė
92 River Street ..... Bučernė
Ir dvi Bekernės:
Viena ant 3 Washington St. Kita ant 44 Carroll St.
Paterson, N. J.

LIETUVIŠKA AUTOMOBILIŲ MOKYKLA
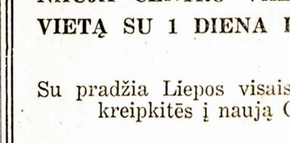
Mes išmokiname taisyti ir valdyt automobilius į trumpiausį laiką. Mes garantuojam laisnius ir diplomus. Pilnas mokslo kursas $25. Taipgi duodame važinėjimo lekcijas už $10. Pamokos dienomis ir vakarais. Informacijos dykai. Atdara nuo 9 ryto iki 9 val. vakaro. Nedėldieniais nuo 11 val. iki 2 val. dieną. Lietuvis mokytojas L. Tiknus.
NEW YORK AUTO SCHOOL
228—2nd Ave., cor. 14th St., N. Y.

DARBININKAI STOKITE
Į AUGŠČIAUSIĄ PRIEGLAUDĄ LIETUVIŲ AMERIKOJE
Sužeistas ar apsirgęs gausi pašelpos kas savaitę
Pirmame Skyriuje $7.00
Antrame Skyriuje $13.00
Į šią Draugiją priimama lygiomis teisėmis vyrai ir moterys, nuo 18 iki 50 metų amžiaus.
Keturi Skyriai Pomirtinės:
Pirmame skyriuje $150, Antrame - $3[illegible], Trečiame - $600, Ketvirtame - $1,000
Visur organizuokite kuopas A. P. L. A. ir kalbinkite lietuvius rašytis į jau gyvuojančias kuopas. Už prikalbinimą naujo nario duodama 50c dovanų.
NAUJA CENTRO VALDYBA UŽIMA SAVO VIETĄ SU 1 DIENA LIEPOS (JULY), 1929.
Su pradžia Liepos visais A. P. L. A. reikalais kreipkitės į naują Centro Sekretorių:
J. MILIAUSKAS
626 Woodward Ave., McKees Rocks, Pa.

"LAISVĖ"
Greitai ir Pigiai Persiunčia
PINIGUS Į LIETUVĄ

50 Litų už	$ 5.50	500 Litų už	51.75
100 Litų už	10.75	600 Litų už	62.00
200 Litų už	21.00	700 Litų už	72.25
300 Litų už	31.25	800 Litų už	82.50
400 Litų už	41.50	900 Litų už	92.75

1000 Litų už 103.00

Norėdami materialiai pagelbėti savo giminėms ar draugams vargstantiems Lietuvoje, norėdami pasiųsti jiems kiek litų, **greitai ir už žemą kainą galite pasiųsti per**

"LAISVĘ"
46 TEN EYCK STREET, BROOKLYN, N. Y.

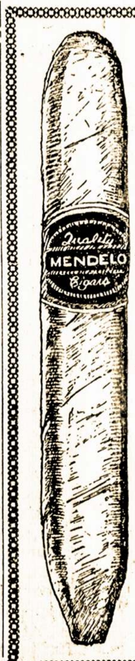

Tai Tie Švelnūs Cigarai, Kurių Jūs Pageidavot
MENDELO
Padirbti iš suderintų Havanos Tabakų
Vidurys vien tik iš importuotų tabakų.
PO 10 CENTŲ IR DAUGIAU
Išbandykite šiandien
Jucs išdirba
STANLEY PAUL
1035 Spring Garden St., Philadelphia, Pa.
Sulig reikalavimo, šiuos cigarus taipgi ir per paštą išsiuntinėjame, kaipo užsakymus (orderius).

A. L. D. L. D. ŽINIOS

L. PRŪSEIKA, Pirmininkas, 15 Union Sq., New York City
J. ALEKŠIS, Sekretorius, 157 McKinley Ave., Brooklyn, N. Y.
IG. BACHES, Iždininkas, Box 353, Union Co., Union, N. J.

Dvyliktojo Apskričio Rubežiuose

Laike draugiško susirinkimo Wilkes-Barre, Pa., tarpe kitų klausimų pasišnekėjome ir apie A. L. D. L. D. stovį XII Apskričio rubežiuose.

Didelio pagyrimo verta A. L. D. L. D. kuopa **Plymouthe,** nes šiemet ji jau turi visu desėtku narių daugiau, kaip pereitais metais. **Lee Parko** kuopa taip pat jau pagaugo.

Wilkes-Barre kuopa turi smarkiai subrusti, nes jai gręsia pavojus. Ji būtinai šiemet turi pasižymėti. Kaip dalykai stovi Scrantone — aš šiuo tarpu nežinau, bet Scrantone yra milžiniška dirva veikimui.

Nanticoke kuopa būtinai turėtų gauti naujų narių. Ji turi tiktai 15 narių. Kadaise Nanticoke smarkiai gyvavo.

XII Apskričio nariai labai susirūpinę angliškomis knygomis. Vienas draugas pasikalbėjime išsitarė: "Vely mažiau lietuviškų knygų, o daugiau angliškų knygų jaunimui."

Kalbėjomės apie "Laisvės" vajų. Pernai šis apskritis pasirodė labai puikiai. Tačiaus, draugų manymu, čia dar yra labai daug vietos naujiems skaitytojams gauti. Jei norima pasekmingai vajus pravesti, tai reikia išanksto susispiesti į aktyvistų būrius. Antras pasekmingo vajaus dėsnys —"kiekvienas pas savo pažįstamą."

Žinutė iš Clevelando

Drg. J. Mažeika privačiame laiške rašo: Gerai bus, jei išlaikysime bent pereitų metų pozicijas.

Žinoma, tai nebloga. Bet jeigu geri žmonės nuvažiuos į Lorain, Ohio, ir sustiprins judėjimą Youngstowne, tai Clevelandas galės biskį pasilsėti.

KIEKVIENAM KOMUNISTUI

Kiekviena diena suteikia daugiau pertikrinančių įrodymų apie teisingą aprokavimą Amerikos darbininkų radikalizacijos proceso, kaip kad išdėsto Kominterno Atsiliepimas.

Gastonia, tekstilės darbininkų streikai North ir South Carolina, Elizabethton, Tenn., New Orleans gatvekarių darbininkų streikas, streikai Naujojoj Anglijoj tarp čeverykų darbininkų, 3000 automobilių darbininkų streikas Detroit, nesenai įvykę streikai New Yorke tarp čeverykų darbininkų, geležies darbininkų, maisto darbininkų ir mažesni streikai įvairiose kitose pramonėse pasireiškia veik kiekvieną dieną—tai tokis yra dabartinis ūpas Amerikos darbininkų.

Amerikos darbininkai yra išsijudinę. Jie kyla prieš atakas darbdavių, kurie per racionalizaciją ir algų nukapojimą uždeda ant jų vis sunkesnę naštą.

Nekuriuose atsitikimuose darbininkų kovos užima aiškiai ofensyvį pobūdį.

Mūsų Partijos veikimui yra neribotos progos.

Mūsų Partijos organizacija, Daily Workeris, ir visa Partijos spauda turi būt sumobilizuota pasitikti tą prielankią padėtį.

Dabar nelaikas bile mūsų Partijos nariui būti neaktyviškam.

Kiekvienas komunistas turi stengtis atlikti savo užduotį šiuo momentu.

Partija pradeda sistematišką kolonizacijos kampaniją; pradeda išdalinti Partijos spėkas kaip geriausia galima, idant mes galėtume *padidinti darbą organizavime milionų neorganizuotų darbininkų.*

Daily Workeris turi kiekvieną dieną atspausdinti daug kopijų dalinimui velui tarp streikierių, kurie laukia mūsų vadovybės.

Tiktai mūsų Partija gali vadovauti darbininkų kovas.

Tiktai Komunistų Partija gali praplėsti tas kovas, suteikti joms reikalingą politinį nusistatymą.

Ar Mūsų Partija Suklups Toj Užduoty?

Atsakymas į šį klausimą yra pas kiekvieną komunistą.

Vienas iš klausimų, kurį jūs turite atsakyti sau, tai tas:

Ar jūs nesate vienas tik iš 2,000 Partijos narių, kurie davė dienos uždarbį, ar jūs atlikote savo užduotį šiuo momentu?

Jūsų atsakymas turi būt—greitai pasiųsti dienos uždarbį, jeigu dar nepasiuntėt.

Tuojaus pasiųskite dienos uždarbį per savo branduolį į

Communist Party of America
43 E. 125th St., New York City

TORONTO, CANADA

(Tąsa nuo 2 pusl.)

ekstra priimtus paleidžia. Skerdyklose atlyginimas paprastam darbininkui 35 centai į val.

Praeitą pavasarį daug lietuvių privažiavo į Torontą, bet ne visiems teko apsigyventi, didelė dalis, negavę mieste darbo, išvažinėjo į provinciją jieškoti, dauguma išvažiavo dirbti ant geležinkelio, kur gauna atlyginimą nuo 25 iki 30 centų į val. Tas pats ir kituose miestuose, kaip Hamiltone ir Montreale.

Norintiem važiuoti iš vakarinių Canados provincijų į Torontą, nepatartina važiuoti vėlai rudenį arba žiemą, nes tada labai sunku darbas gauti. Dar pavasarį šiaip taip kartais sugriebia kokį sezoninį darbą.

Kaip įvairūs specialistai, automobilių mechanikai, tai gali lengviau gauti darbo, bet kai prastam darbininkui labai sunku, nes jų daug yra. O darbdaviai nuo to tunka, jie gauna pusdykiai dirbančių darbininkų. Ir dar dabartinės industrinės technikos kilimas pakeičia mašinine jėga gyvųjų jėgą, darbininkus išmeta iš darbo ir atiduoda motinos gamtos globai. Delto mus priverčia galvoti apie tokią tvarką, kuri priverstų mokslą ir techniką tarnauti darbininkų reikalams, o ne kapitalistų kišeniui. Darbininkai viską pastatė: žemės ūkis, visuomenės mokslai, milžiniškas industrijos išvystymas rymo ant sulenktų darbininkų nugarų, o jie vargingiausiai gyvena, vargsta, mulkinami visokių religinių agentų, nekelia obalsių — visi į kovą už laisvę, už geresnę ateitį.

Raulas Svyrūnėlis.

Kad palaikyt laibą figurą, nieko negali užginčyti teisingumą to patarimo:
"SIEK LUCKY VIETOJ SALDUMYNO."

Gladys Glad
iš Ziegfeld's "Whoopee"

Šaukimai Vartotojų

Nors kiti leidžia ant greitųjų iškeptus atsišaukimus, meškeriodami sau vartotojus, tuom, tačiaus, negali suturėt nesvietiškai didelį pakilimą rūkytojų papročiuose, pakilimą, paeinantį iš to, kad buvo paskelbti ir įrodyti faktai apie apkepinimo procesą. Joks cigaretas negali nei prisiartinti prie Lucky Strike gerumo, kadangi joks kitas cigaretas nesinaudoja apkepinimo procesu. Šis išimtinas kaitinimas užsipelnė užgyrimą 20.679* daktarų, kurie sako, jog Luckies mažiau teerzina, negu kiti cigaretai. Kadangi nešvarumai yra prašalinti, "It's Toasted" yra jums užtikrinimas ypatingo Lucky Strike nuopelno.

(PASIRASO)

*Čia paduodamas skaitlines patikrino ir patvirtino LYBRAND, ROSS BROS. IR MONTGOMERY, oficialiai Skaitmenų Patikrintojai ir Auditoriai.

Prezidentas,
The American Tobacco Company, Incorporated

The Lucky Strike Šokių Orkestra ir toliau kiekvieną subatos vakarą skleis savo muziką, nuo vieno vandenyno iki kito, per N. B. C. radio tinklą.

"SIEK LUCKY VIETOJ SALDUMYNO"

"It's toasted"

Nei Jokio Gerklės Erzinimo—Nei Jokio Kosulio.

...can Tobacco Co., Manufacturers

Jau Vėl Galima Gaut Tas Svarbias Knygas:

Patarimai Vyrams Apie Lyties Dalykus Kaina $2

Patarimai Moterims Apie Lyties Dalykus Kaina $2

Geriausios lietuviškos knygos apie lytiško gyvenimo slaptybes. Parašytos D-ro W. J. Robinsono.

Knygos yra didelės, su paveikslais ir gražiai apdarytos.

Dabar perkantiems pridedame dovanų keles įdomias knygutes. Reikalavimus adresuokit taip:

J. BARKUS (A)
Box 129, G. P. O.,
New York, N. Y.

5 DIENOS ANT MARIŲ

Iš ar į
LIETUVĄ
Per Cherbourg ar Bremen su didžiausiais ir greičiausiais vokiečių laivais
BREMEN IR EUROPA
TIK 7 DIENOS Į LIETUVĄ
Nupigintos į abi pusi laivakortės, parankūs ir tiesūs gelžkelių susijungimai į by kurį kraštą Europos
Reguliariai Savaitiniai Išplaukimai su kitais Populiariškais Lloyd laivais
Del sugrįžimo paliūdijimų ir kitokių informacijų klauskitės lokalinėse agentūrose arba tiesiai pas
NORTH GERMAN LLOYD
57 BROADWAY, NEW YORK

JUOZAS KAVALIAUSKAS

LIETUVIS GRABORIUS
IR BALZAMUOTOJAS

Užtikrinu, kad mano patarnavimas bus atatinkamiausias ir už prieinamą kainą. Nuliūdimo valandoje prašau kreiptis prie manęs.

1439 South 2nd Street
PHILADELPHIA, PA.

TELEFONAI:
Keystone ..... Main 9669
Bell ..... Oregon 5136

Tel.: Greenpoint 9632

K. M. S.

LIETUVIŠKI KONTRAKTORIAI

Budavojame naujus budinkus ir pertaisome senus. Nauji, moderniški, krautuvių langai pakelia kiekvieną biznį. Mes pertaisysime jūsų langus už visai žemą kainą.

Maliavojame budinkus iš viršaus ir iš vidaus. Darbą atliekame greit ir tinkamai.

Tarkitės su mumis del kainos.

Ypatiškai ar laiškais kreipkitės sekančiu adresu:
K. M. S.
644 Driggs Avenue, Brooklyn, N. Y.
Ridgewoodo Skyrius: 253 Grove St.

DIDŽIAUSIA LIETUVIŲ APTIEKA

Kas yra žmogaus amžinas priešas?—Šaltis. Jis ne tik sunkiausias ligas įvaro, bet ir grabą paguldo. Bet tie, kurie vartoja po plačią Ameriką pagarsėjusius

Urban's Cold Powders (Miltelius nuo šalčio) joklų šalčių nebijo. Už 75c už baksą apsiginkluok nuo savo amžino priešo!

Urbo Lax Tabs (25 centai už skrynutę) yra tai kanuolė prieš kitą amžiną žmogaus priešą—vidurių užkietėjimą—kuris žmogui pagamina daug rūpesčių ir sunkių ligų.

LIETUVIŠKŲ, BULGARIŠKŲ, HOMEOPATIŠKŲ IR KITOKIŲ VAISTŲ TEGALIMA GAUTI PAS—

F. URBONAS

151 Metropolitan Avenue
Brooklyn, N. Y.
TELEPHONE
GREENPOINT 1411

6102 Grand Avenue
Maspeth, L. I., N. Y.
Kampas Clermont Avenue
TELEPHONE: JUNIPER 9796

FRANK A. URBAN'S PHARMACY
151 Metropolitan Avenue, Brooklyn, N. Y.

ORDER BLANK
Siųsdami pinigus su savo adresu, užrašykite:

Aš, žemiau pasirašęs, siunčiu jums VIENĄ DOLERĮ, už kurį maloněkit man prisiųsti URBAN'S COLD POWDERS ir URBOLA, su visais nurodymais, kaip vartoti.

Vardas .....
No. ..... St. or Ave.
Miestas ..... State .....

AMERICAN-LITHUANIAN AUTO SCHOOL

PHONE VOLUNTEER 2177-0474 MOKYKLA SU REPUTACIJA

736 Lexington Ave., tarpe 58th ir 59th Sts., New York City

Įsteigta 25 metai. Būk neprigulmingas. Išmok karų amatą ir pradėk kelią į pasisekimą. Mūsų instruktoriai išmokins jus važiuoti ir taisyti visokių išdirbimų karus per trumpą laiką ir už mažą kainą. Specialės klasės moterims. Leidimas ir užganėdinimas užtikrintas. Klasės dienomis ir vakarais.

PERSITIKRINKIT! AR TURITE TEISINGĄ ADRESĄ?

Įėjimas iš 736 Lexington Ave., tarpe 58th ir 59th Streets
New York City

$10.00 LOTAI $10.00

Kiekvienas gali gauti šiame mėnesyj 2 lotus įmokėdamas $10.00, o likusius po $5.00 į mėnesį. Lotų kaina $150 ir augčiau. Vanduo, gesas ir elektra suvesta. Nėra jokių asesmentų. Gatavi namai del pasirinkimo, po 4—5 ir 6 kambarius ant išmokesčio arba pabudavosime pagal jūsų reikalavimo ant jūsų nupirktų lotų už $1950 iki $2950 ant mėnesinių išmokėjimų. Didelis parkas, 968 akerių tuojaus prie mūsų lotų. Klauskite arba rašykite:

LINCOLN COMPANY, 206 Broadway, Room 244, New York, N. Y.
Atdara taipgi nedėliomis iki 12 valandai dieną.
Reikalaujame maliorių, dailydžių ir darbininkų prie cemento.

SERGANTI VYRAI IR MOTERYS

GYDOMA CHRONIŠKOS LIGOS

KREIPKITĖS Į DR. ZINS—SPECIALISTĄ, jeigu kenčiate nuo sekamų ligų: Odos, Kraujo ir Nervų Ligų, Kataro ir Chroniškų Skausmų, Abelno Nusilpimo, Nervų Išsisėmimo, Galvos Skaudėjimo, Ūpo Nupuolimo ir Galvosvaigio, Padidėjusių Liaukų, Plaučių ir Plaučių Dūdų Ligos, Nosies, Gerklės Nesveikumų ir Dusulio, taipgi Ligos Skilvio, Žarnų ir Mėšlažarnės, Reumatizmo, Sciatica, Strėnų Skaudėjimo ir Neuralgijos. Jeigu jūs sergate ir esate nusiminę, aš galiu jums pagelbėti. Tūkstančiai vyrų ir moterų buvo pasekmingai pagydyta, su gerais ir pastoviais pasisekimais. Atsilankykite pas mane ypatiškai. Slaptumas užtikrinta. PRIEINAMOS KAINOS—PRITAIKYTOS JUMS.

X-Spinduliai, Kraujo Ištyrimai, Laboratorijos Bandymai
PATARIMAI IR IŠTYRIMAI UŽDYKĄ

Dr. ZINS—Specialistas Jau 25 Metai

110 East 16th St., tarp 4th Ave. ir Irving Pl., New York
VALANDOS: 9 A. M. iki 8 P. M. Nedėlioj 9 A. M. iki 4 P. M.

VIETOS ŽINIOS

Chuliganai su Policija Suardė Chinų Prakalbas

Policija ir patriotiški chuliganai suardė prakalbas, kurias buvo surengusi Chiniečių Priešimperialistinė Lyga, "Čainataune," ties Mott St., New Yorke. Mitingas buvo surengtas prieš fašistinę Chinijos valdžią, kuri, primokinta svetimų imperialistų, padarė provokaciją prieš Sovietus, užgriebdama gelžkelį Mandžurijoj. Chiniečiai biznieriai ir Baurės "demokratai" buvo išanksto prisigabenę supuvusių kiaušinių, watermelono žievių, ištižusių tomeičių ir net akmenų, kuriais vaišino chiniečius kalbėtojus ir jų draugus amerikiečius. O policija stovėjo ir juokėsi, kuomet govėda šitaip atakavo kalbėtojus. Kada tvarkadariams atrodė, kad jau bus gana, tuomet jie išblaškė susirinkimą.

Apvertė Automobilių, Pabėgo

Nežinomas niekšas automobilistas, gal girtas, pleškėdamas Queens Boulevardu, drožė į kitą automobilių, kurį apvertė, sunkiai sužeisdamas Clarą Proctoraitę (kuri dabar randasi ligoninėj) ir lengviau sužeisdamas kitą važiuotoją, Willardą Smithą. Patsai piktadaris, nesustodamas, visais garais nudūmė sau tolyn.

Worcester, Mass.
DIDELIS IR GRAŽUS
PIKNIKAS
Rengia Tarptautinio Darbininkų Apsigynimo Lietuvių ir anglų skyriai
NEDĖLIOJ
Rugpjūčio (August) 4, 1929
OLYMPIA PARKE

Jame dalyvaus iš visos Naujosios Anglijos lietuviai, nes tai bus didžiulis suvažiavimas visų progresyvių ir revoliucinių žmonių. Todel būkite ir jūs, nes turėsite progą sueiti savus ir susipažinti su naujais draugai.

Programa bus didelė. Dalyvaus:

Aido Choras, dvi poros ristikų, Aido Choras su Montello Sporto Unija loš volley ball; plaukimas per ežerą ir kalbėtojai lietuvių ir anglų kalbomis.

Visas šio pikniko pelnas skiriamas vedimui bylos areštuotų darbininkų vadų Gastonijoj.

Atsiliepkit į atsišaukimą visi lietuviai darbininkai! Šiame paskutiniame šio sezono piknike dalyvaukite visi. Vietą, kurioj įvyks piknikas, visi žinote. O užkandžių, šaltkošės, minkštų gėrimų ir cigarų netruks. Rengėjai.

Ne Laiku Pataikė Socialistų Samdyti Gorilos

Sukniasiuvių (klokmeikerių) Unijos socialistiniai pravadyriai užsiundė revolveriais ginkluotus "gorilas" pereitą subatą ant Style-Made Cloak Kompanijos siuvyklos, 241 W. 37th St., New Yorke. Goriloms buvo įsakyta išmušti tos dirbtuvės darbininkus, kurie visi, apart vieno kirpiko, priklauso prie kairiosios, komunistų vadovaujamos Industrinės Adatos Darb. Unijos.

Užsiųstieji razbaininkai apsiriko. Pasirodė, kad šios unijos nariai subatomis visai nedirba; jie yra išsikovoję liuosą nuo darbo subatos dieną.

Ką padaužos užtiko, tai vieną minėtą kirpiką. Kada del įvairių priežasčių dirbtuvės savininkai negalėjo ant greitųjų gaut kirpiką iš kariosios unijos, tai jie pasiėmė vieną iš socialistų jojamos klokmeikerių unijėlės.

Mušeikos nepažino to saviškio žmogaus, atėjusio dirbti subatoj, ir smarkiai jį apkūlė, nepaisydami, kad jis aiškinosi, esąs atsiųstas iš tos pačios unijos, kaip ir užpuolikai; ir todel jie mušą savo brolį.

Apsidirbę su kirpiku, gorilos apdaužė formaną ir kelis kitus bosų talkininkus už tai, kad jie pas save priima dirbt kairiuosius siuvėjus. O pirm išeisiant dar tie gorilos iš revolverių apšaudė sienas, lubas, materijas, drabužius ir kt.

Tuo tarpu buvo duota žinia policiai, ir trys iš tų gengsterių liko suimti.

E. New Yorko Kuopų Komisijų Domei

Liepos 31 d., 8 val. vakare, 10154—110th St., Richmond Hill, įvyks S. L. A. 322, L. D. S. A. 111 ir A. L. D. L. D. 185 kuopų komisijų susirinkimas. Visi nariai ir narės dalyvaukite, nes reikia užbaigti išvažiavimo apyskaitą. V. P.

"Pūstelninkė" Studentė

Miške, netoli Peekskill, N. Y., surado Bertha Goldsteinaitę, 22 metų merginą, kuri buvo dingusi iš namų jau 8 dienas. Ta laiką jinai maitinosi lapais, šaknimis ir šiokiais bei tokiais randamais vaisiais. Dieną jinai miegojo girioje, visą naktį budėjo. Bijodama tamsoj užmigti. Policija spėja, kad jai buvo galva susimaišiusi iš perdidelio mokinimosi. Jinai ką tik buvo užbaigusi vieną mokytojų kolegiją New Yorke.

PENKIASDEŠIMTS KETVIRTAS METINIS
PIKNIKAS
Rengia Šv. Kazimiero ir Juozapo Draugystė
Nedėlioj, Rugpjūčio (August) 4, 1929
KLAŠČIAUS CLINTON PARKE
Betts ir Maspeth Avenues ir Rust Street
Maspeth, L. I., N. Y.
Pradžia Antrą Valandą Po Pietų

Kviečiame visus lietuvius ir lietuvaites atsilankyti į šį mūsų šaunų parengimą. Dzūkai, kalakutai-žemaičiai, kapsai, zanavykai ir augštaičiai, būkite visi, be skirtumo religinių ar politinių įsitikinimų. Parkas gražus ir svetainė įtaisyta pagal naujausią ir gražiausią madą. Muzika prof. Retikevičiaus grieš lietuviškus ir amerikoniškus šokius, tat visi rasite sau malonaus pasitenkinimo. Atsilankiusiems skiriama dvi dovanas: aukso kavalkas $2.50 vertės vyrams ir aukso kavalkas $2.50 vertės moterims. Per abu vertė $5.00. Prie įžangos bus duodama laimėjimo tikietai. Puiki proga patirti savo laimę.

Gaspadinės, atsivežkite kamputį kumpio, dešros ar skilandžio, o toliau žinote...

ĮŽANGA 50 CENTŲ YPATAI

KELRODIS: Iš New Yorko važiuodami, imkite 14th St. subway ir persimainykite ant Grand St. gatvekario. Flushing ir Grand St. karai daveža. Kviečia RENGIMO KOMITETAS.

Lietuviški Patriotai Nei Žingsnio Be Dolerio

Perskaitęs "Laisvėje," kad nuo liepos 1 d. š. m. bus sunkiau išsiimti Amerikos pilietystės popieras, tai birželio 26 d. nuėjau į nurodytą vietą New Yorke, sulig adreso, paduoto "Laisvės" išleistoje knygutėje. Ten gavau blanką, bet nežinojau, kur su ja eit delei išpildymo. Buvau įėjęs į porą pradinių mokyklų, kad man išpildytų blanką delei pirmų pilietystės popierų; bet gavau tiktai pajuokimą.

Tuomet važiuoju pas poną Mikolainį, kuris gyvena po num. 190 Sand St., Central Brooklyne. Mikolainis pareikalavo iš manęs $2 už blankos išpildymą, bet aš nesutikau. Tuomet nuėjau pas drg. J. Jušką, po num. 79 Hudson Ave., kuris čia turi čeverykų krautuvę. Drg. Juška išpildė man blanką visai veltui. Del visa ko vakare dar nuėjau pas Joseph LeVanda (Levandauską), 107 Union Ave., Brooklyne, kuris dar papildė tulus neaiškumus, ir viskas buvo gerai, ir aš birželio 27 d. gavau pirmąsias popieras.

P-s Mikolainis yra žinomas, kaipo lietuviškas patriotas, karštas savo tautos mylėtojas, bet be dolerio nei žingsnio, kad ką gero padaryt kitam savo tautos žmogui. O Juška ir LeVanda veltui man patarnavo. Geo. Neris.

Kas Bus Subatoj?

Einu Grandstryčiu ir ties Union Ave. randu būrį kriaučių bediskusuojant apie 3 d. rugpjūčio (Augusto). Na, manau, kas čia svarbu bus, ir aš savo ausį prikišau klausyti. Vienas ir pradėjo:

—Et, jau ką tu čia kalbi, kad lygiečiai valdo lokalą, tai nereikia važiuoti į kriaučių 54 skyrius pikniką. Tu kiaurai klaidingas!

—Aš jau matau, kad tu nori pasiduoti komunistų intakai,—aiškino sudžiūvęs vyras riebiam kriaučiui savo nusistatymą.

—Kokiai čia intakai?—paklausė storulis.

—Aš jau matau, kad tu nori padėti lygiečiams finansiniai. Va, drauge, ir bėda su mūsų ratelninkais, kad jie nesupranta savo reikalo—jeigu komunistai lokalo valdyboje, tegul jie ir piknikus patys atsilaiko. Aš pereitą metą sabotažavau kriaučių piknika, aš ir šiemet nesilankysiu į jį tik todel, kad lygiečiai stovi prie lokalo vairo. Ir jiems duosi, kad būtu piknikas pasekmingas—tai kvailystė būtų!

—Sakai, pernai sabotažavai kriaučių pikniką?

—Taip... — perkirto džiusna storulio balsą.

—Pernai buvo neblogas kriaučių piknikas, kur atsilankė progresyvė visuomenė, ir kriaučių lokalas padarė kelius dolerius pelno. Tai, mielasis, matai, kiek reiškia tavo sabotažas?

—Bet šiemet, tai ne pernai,—įsikarščiavęs džiusna perkirto riebiajam vyrui.

—O kas jau čia skirtingiau? Nieko nanašaus. Jeigu keli fanatiški ratelninkai neatsilankys, tai tas nieko nereikš. Bet aš žinau, kad daugel ne tik kriaučių, bet ir nekriaučių rengiasi važiuoti ateinančią subatą pas kriaučius į piknika, kuris atsibus Klaščiaus parke, lygiai kaip pusė po dvieju. O bus ir tavo frentų ratelninku, nes kiti netaip žiūri, kaip tu,—pridūrė piktai storulis. Kriaučius.

Žydų Bažnyčia $8,000,000

Ant 5th Ave., ties 65th St., New Yorke, užbaigta statyt nauja žydų bažnyčia Temple Emanu-El, kuri lėšavo $8,000,000.

Kas Padėjo Bombą?

Sekmadienį trūko bomba, nežinia keno padėta, priemenėje keturių augštų namo, 213 W. 27th St., New Yorke. Name buvo brangių kailių sankrova. Nuo eksplozijos išbyrėjo langai aplinkiniuose namuose. Vienas praeivis sužeistas lekiančio stiklo skeveldra. To namo antrame augšte policija rado dešimt bačkučių alkoholio, kuris nepaspėjo užsidegt nuo eksplozijos, kadangi gaisrininkai tuojaus pribuvo ir užgesino ugnį.

MIRTYS—LAIDOTUVĖS

Jokūbas Valaitis, 56 metų, 63 Sutton St., mirė 26 d. liepos; palaidotas 29 d. liepos, šv. Jono kapuose.

Pranas Smaidžiūnas, 53 metų, Elm Point Rd., Great Neck, L. I., mirė 26 d. liepos; palaidotas 29 d. liepos, šv. Trejybės kapuose.

Laidotuvių apeigom rūpinasi graborius J. Garšva.

Prigėrė 6, Besimaudydami

Šeši žmonės prigėrė sekmadienį, besimaudydami Coney Island ir kitose Didžiojo New Yorko maudynėse. Vienam maspathiečiui, J. Kaselowskiui, beplaukiojant sustojo širdis tvaksėjus ir jis prigėrė 7 pėdų gilumo vandenyje, ties Lake Ronkonkoma.

"Gimiau Nelaiminga"

24 metų mergina, Rebecca Weisel, 1329—41st St., Brooklyne, nusinuodijo gazu, palikdama raštelį: "Aš gimiau, kad būt nelaiminga. Sudiev, visas pasauli!"

7 Pabėgo iš Prieglaudos

Septyni berniukai pabėgo iš Prieglaudos Namų, Randall's Saloje. Jie įsilaužė į čia pat esančią "karpenterio šapą," pasivogė kopėčias; jomis perlipo per prieglaudos sieną; paskui, kaip manoma, šoko į East Upę ir išplaukė į New Yorką.

Nepešė Chicagos Banditas

Iš Chicagos atvažiavęs banditas, Louis Allen, 22 metų amžiaus, priėjo prie turtingai atrodančio žmogaus, sėdinčio automobiliuje, Riverside Drive, New Yorke; liepė jam iškelti rankas augštyn, atkišdamas revolverį ir pasirengęs apiplėšt automobilistą. Bet automobilistas, kuris paskui pasirodė detektyvas John Foran, pagriebė už revolverio, nulenkė jo vamzdį žemyn; nutvėrė plėšikui už kaklo; keliais kumščio smūgiais jį apsvaigino ir atvežė į policijos stotį, kaip areštantą.

Du Nusižudė Viešbutyj

Hermitage Hotelyj, New Yorke, tą pačią naktį nusižudė du svečiai. Nusišovė Archie Ogilvie, 24 metų amžiaus, palikdamas savo kūną bile kuriai vietinei medicinos kolegijai. Kitame kambaryje, maudynės lovyje, prisigirdė graži moterišk ė, apie 40 metų amžiaus, kuri buvo užsiregistravusi "B. Cohen," iš Detroito. Paliktame raštelyje sako: "Neturiu nei draugų, nei pinigų."

Po Karo Manevrų

New Yorke ir apielinkėj tuo tarpu užsibaigė kariniai manevrai, laikę kurių "raudonasis laivynas ir orlaivynas" pridirbęs tokių šposų: subombardavęs gelžkelių stotis, radio stotis, pakrikdęs elektrikinių ir kitokių traukinių judėjimą. Visų manevrų išvada, daroma Amerikos militaristų, yra ta, kad dar stipriau reikią apginkluoti New Yorką ir kitus strateginius punktus.

Nepavyko Trim Berniukam Pavogt Automobilių

Trys vaikiščiai, nuo 16 iki 18 metų amžiaus, bandė pavogt didelį automobilių, stovėjusį ties 168th St. ir 91st Ave., Jamaicoj. Mėgino važiuot, bet nepavyko jiems paleist motoras. Tuo tarpu užėjo juos savininkas W. Bosshart ir areštavo.

PARENGIMAI IR SUSIRINKIMAI

S. L. A. 83 KP. SUSIRINKIMAS

S. L. A. 83 kuopos mėnesinis susirinkimas įvyks 1 d. rugpjūčio, 8 val. vakare, "Laisvės" svetainėje, 46 Ten Eyck St., Brooklyne. Visi nariai ir narės kviečiami dalyvauti susirinkime, nes yra svarbių reikalų aptarimui. Taipgi nepamirškite atsivesti savo draugus bei pažįstamus prirašyti prie S. L. A. 83 kuopos. J. Kairys, sekr.

PRANEŠIMAI IŠ KITUR

EAST NEW YORK, N. Y.

L. D. S. A. 111 kuopos susirinkimas bus ketverge, 1 rugpjūčio, pas drg. Čiuberkienę, 10154—110th St., Richmond Hill. Pradžia 8 val. vakare. Visos narės ateikit, yra svarbių reikalų. Org. M. K. 179-80

CHESTER, PA.

A. L. D. L. D. 30 kuopos susirinkimas bus ketverge, 1 rugpjūčio, Lietuvių Kliubo name, 339 E. 4th St. Pradžia 8 val. vakare. Visi nariai ateikit, yra svarbių reikalų. Kurie dar neužsimokėję, ateikit ir užsimokėkit, nes kitaip liksit ne nariais ir negausit knygų. Atsiveskit ir naujų narių. Sekr. P. Kašarauskas. 179-80

REIKALAVIMAI

REIKALINGAS vyras dirbti valgykloje. Patyrimas nereikalingas. Atsišaukite: Eddie's Lunch Room, 13 Columbia Heights, arti Fulton St., New York. 179-81

SALES—PARDAVIMAI

PARSIDUODA grosernė, biznis įdirbtas ir gera proga pirkti. Kreipkitės po No. 22 Stagg St., Brooklyn, N. Y. (174-179)

MOKINAME BARBERIAUTI

Mes mokiname barberiauti ir moterims plaukus kirpti. Pilnas kursas tik $25.00. Ateikite ir persitikrinkite. Lietuvis instruktorius.
IMPERIAL BARBER COLLEGE
612—10th Ave., cor. 44th St.
New York, N. Y. 169-93

KAM REIKALINGAS KARPENTERIS?

Mes budavojame naujus namus, taisome senus, visokį darbą atliekame gerai ir pigiai. Taipgi taisome stogus ir uždedame naujus. Reikalaujant gerit pribūname. J. S., 114 Union Ave., Brooklyn, N. Y. Tel. Stagg 0452. 7

TELEPHONE, STAGG 9105
DR. A. PETRIKA
LIETUVIS DENTISTAS
221 South 4th Street
X-SPINDULIŲ DIAGNOZA
(Priešais Bridge Plaza)
BROOKLYN, N. Y.
VALANDOS:
10-12 prieš piet.; 2-8 po piet.
Ketvergais ir subatomis iki 6 val.
Penktadieniais ir sekmadieniais tik sulyg sutarties.

NAUJA BUČERNE
NAUJAS SAVININKAS
NAUJAS PATARNAVIMAS

Pranešu, kad aš nupirkau A. Lessingo bučernę ir viską naujai pertvarkiau. Dėka savo daugelio metų patyrimo dirbant didelėse bučernėse, pritaikysiu savo patarnavimą prie visų ir rūpinsiuos, kad mano krautuvėje visada būtų šviežia mėsa.

Stanley Garback
(Garbačauskas)
431 LORIMER STREET
Brooklyn, N. Y.

LIETUVIŲ VALGYKLA
Visokių Rūšių Šviežūs Valgiai, Gaminami Lietuvišku ir Amerikoniškų Stilium

Pavalgius čia malonu būti, pasišnekučiuoti su kitais, arba ramiai pasiskaityti.—Sykį atsilankę, persitikrinsit.—Pabandykit!

Lorimer Restaurant
J. MARČIUKIENĖ
SAVININKĖ
417 Lorimer Street ("Laisvės" Name), Brooklyn, N. Y.

"TAMSTOMS PASAKYSTIE, KURIEMS MES PATARNAVOM

Uolus musų prižiurėjimas kožno mažmožio padaro tokias šermenis, kurios atatinka aukščiausiems gero skonio reikalavimams.

Visos musų moderniškų šermenų namo imonės visuomet yra gatavos tamstoms patarnauti."

JOSEPH LE VANDA
107 Union Ave., Brooklyn, N. Y.
Telephone Stagg 0783

Telephone, Stagg 4409
A. RADZEVIČIUS
GRABORIUS
(Undertaker)

416 Metropolitan Avenue
(Arti Mary Avenue)
Brooklyn, N. Y.

Telephone, Greenpoint 2320
J. GARŠVA

Graborius - Undertaker
LAIDOTUVIŲ DIREKTORIUS
Išbalzamuoja ir laidoja numirusius ant visokių kapinių; parsamdo automobilius ir karietas veselijoms, krikštynoms ir pasivažinėjimams.
231 BEDFORD AVENUE
Brooklyn, N. Y.
264 FRONT STREET
Central Brooklyn, N. Y.

Juniper 7646
RALPH KRUCH
FOTOGRAFAS
65-23 GRAND AVENUE
MASPETH, N. Y.

Tel., Triangle 1450
Lietuvis Fotografas
IR MALIORIUS

Nufotografuoja ir numaliavoja visokius paveikslus įvairiomis spalvomis. Atnaujina senus ir krajavus ir sudaro su amerikoniškais
Darbą atlieku geral ir pigiai
Kreipkitės šiuo adresu:
JONAS STOKES
173 Bridge St., C. Brooklyn, N. Y.

SKAITYKIT IR PLATINKIT "LAISVĘ"

DR. A. L. CEASAR
DAKTARAS IR CHIRURGAS
Specialistas del visų ligų ir operacijų: Akių, Ausų, Nosies ir Gerklės. Naujausi Diagnozo ir Gydymo būdai.
127 East 84th Street
(Tarp Park ir Lexington Aves.
NEW YORK CITY
Valandos: 10 iki 12 A. M.; 6 iki 8 P. M. Nedėliomis 10 iki 1 P. M.

MALONAUS PASIMATYMO
UŽEIGA

Jūs pažįstate mus, mes pažįstame jus, bet jau senai matėmėsi. Būtų linksma pasimatyti.

Kurie dar nepažįstate mūsų, tai del pažinties užeikite, o būsite maloniai priimti.

J. IR O. VAIGINIS
214 Perry Avenue, Maspeth, N. Y.

KUNDROTO TIKRI LIETUVIŠKI VAISTAI!

Kiekvienas iš mūsų gerai žino, kokią didelę vertę Lietuvoje turi visokios mūsų vientaučių vartojamos žolės, šaknys ir kitokie naminiai vaistai. Mūsų žmonės taip pigiais naminiais vaistais gydo beveik kiekvieną ligą. Žinodamas tą ir norėdamas mūsų vientaučiams kuogeriausiai patarnauti, pargabenau iš Lietuvos įvairiausių tikrai lietuviškų žolių, šaknų ir kitokių žinomų gydančių vaistų, tarpe kurių ir žemiau paduotus. Galima gauti už 25c, 50c, 75c, $1.00 ir daugiau.

Apynių	Grybelių	Lelijų šaknų
Aviečių uogų	Gvazdikėlių	Rūtų
Anižių sėklukių	Imbiero šaknų	Rožių
Brolelių	Juodšaknių	Remunėlių
Bernardinų	Kadugio uogų	Seneso plokščiukių
Bezdų žiedų	Kaštavolų	Šalavijų
Badijonų	Kmynų	Seneso lapelių
Čepronėlių	Liepos žiedų	Šafronų
Čobrių	Lisnikų	Trijų devynerių
Čyščių	Mėtelių	Traukžolių
Dobilų	Medetkų	Totorkų šaknų
Daržų našlelių	Mėlynių uogų	Turkiškų pipirų
Devynmečių durnaropių	Našlelių	Pinavijų šaknų
Dzingelių	Pupliuškių	Trūkžolių
Dagilių	Parušanijos ir	Valerijos šaknų
Debesilų	daugybę kt.	Šalmėčių
Garstyčių		

Kiekvienas, žinodamas savo prigimtoj kalboj apie kokią lietuvišką gydančią žolę arba vaistą, tegul tuojaus kreipiasi arba parašo į mane, o aš visados kuogreičiausiai išpildysiu jo reikalavimą.

PETRAS KUNDROTA
Ph. G., Vaistininkas
229 Bedford Avenue Brooklyn, N. Y.
LIETUVIŠKOS TREJOS DEVYNERIOS 75 CENTAI
Phone: Greenpoint 2017, 2360, 3514