Pirmas Lietuvių Darbininkų Dienraštis (First Lithuanian Workers' Daily)
Išeina Kasdien, Apart Nedėldienių

LAISVĖ

Darbininkai Visų Šalių, Vienykitės! Jūs Nieko Nepralaimėsite, Tik Retežius, o Išlaimėsite Pasaulį!

No. 80 | Telephone, Stagg 2-3878 | Brooklyn, N. Y., Šeštadienis, Balandžio (April) 4, 1931 | Pavienio Numerio Kaina 4c | Metai XXI, Dienraščio XIII

Bosams $750,000,000, Bedarbiams Alkis

KRISLAI

Pirmoji Gegužės. Nauji Nariai į Partiją. Mūsų Laikraščiai. Komunistų Konferencijos Karas Artinasi.

Rašo. *D. M. Šolomskas*

Pirmoji Gegužės yra tarptautinė proletariato solidarumo ir vienybės diena. Kas metai milionai darbininkų visuose pasaulio kampuose rodo savo spėkų vienybę.

Komunistų Partija Jungtinių Valstijų ir Darbo Unijų Vienybės Lyga šaukia įvairių darbininkų organizacijų bendro fronto konferencijas, kad sekmingiau prisirengti prie Pirmos Gegužės demonstracijų.

Reikia daryti viskas, kad kuoplatesnes proletarų mases pasiekus su mūsų literatūra ir žodžiu, idant sumobilizavus jas kovai. Pirmosios Gegužės apvaikščiojimas prigulės nuo to, ant kiek mes energingai rengsimės prie demonstracijų.

Komunistų Partija veda vajų del naujų narių gavimo. Daugelis darbininkų stoja į savo klasės partijos eiles. Kiekvieno sąmoningo darbininko ir darbininkės vieta yra jo klasės partijoje. Vajus bus tiktai iki Pirmai Gegužės. Visi aktyvūs darbininkai, veikianti mūsų organizacijose, darbuojantieji unijose ir kitur, privalo atminti, jog jų pareiga yra priklausyti Komunistų Partijoje.

Be politinės partijos darbininkų klasės pasiliuosavimas yra negalima. O politinę proletariato partiją niekas kitaš negali sudaryti, kaip patys proletarai.

Kas gi yra laikraščiai? Kapitalistai ir jų agentai, kad apgavus mases, tvirtina būk tai tik žinių padavimo įrankiai. Tikrenybėje yra klasių kovos įrankiai. Jeigu tai yra kapitalistiniai ir kapitalizmo tvarką ginanti, tai jie yra darbininkų priešų įrankiai—apgavinėti mases ir nusakyti minioms tokį protavimą, kokis yra reikalingas išnaudotojams.

Mūsų gi laikraščiai yra mūsų reikalų gynėjai, darbininkų linijos pravedimo organai. Ar mūsų laikraščiai gali taikintis prie savo skaitytojų minties? Ne, nes skaitytojai ne visi vienaip savo reikalus supranta, o ir skaitytojai ne visi yra vienodi pagal savo socialį sąstatą. Laikraščio rolė yra ne prie skaitytojų taikintis, bet pravesti tarpe skaitytojų darbininkišką liniją, pertikrinti, perkalbėti tuos darbininkus, kurie klysta, pastatyti juos ant tikro kovos kelio už jų pačių pasiliuosavimo reikalus.

Rytinė visų Komunistų Partijos lietuvių narių konferencija atsibus ne 18 ir 19 balandžio, kaip buvo pranešta viename "Laisvės" numeryje, bet 11 ir 12 d. balandžio, tai yra, šeštadienį ir sekmadienį. Prasidės 10 valandą ryto. Visi draugai privalo atvykti laiku. Apie konferencijos svarbą nereikia kalbėti; jos reikalingumą jaučia kiekvienas kovingas draugas.

Pasaulinis karas artinasi labai greitai. Nauji ir baisesni žudymo įrankiai taisomi. Kariniai bandymai daromi plačia papėde. Viešai ministeriai ir karo žinovai rašo ir paskaitas laiko apie tai, kuri iš kariaujančių valstybių laimės. Dabar tik išėjo Japonijoje knyga, kurioje aprašomas būsimasis Japonijos su Jungtinėmis Valstijomis karas. Kelloggo ir kitos "prieškarinės" sutartys, tai tik skraistė pridengimui geresnio prisirengimo karan.

Sučiupta Opiumo Už $1,000,000

NEW YORK.— Policija užklupo didelį opiumo sandėlį ant Houston Street. Sako, kad rasta tų nuodų už $1,000,000!

Kiek Prageria Anglijos Žmonės

LONDON. — Anglijos "sausiejį" skelbia, kad kasmet Anglijos žmonės išgerai svaigalų už $1,387,500,000! Tai ištikrųjų milžiniška suma.

Jaunų Komunistų Lygos Šešta Konvencija

Revoliucinė Jaunųjų Komunistų Lyga šaukia savo šeštą metinę konvenciją, kuri įvyks New Yorke birželio 7, 8 ir 9 dd. Tai jau du metai prabėgo nuo penktosios konvencijos. O ši konvencija įvyksta didelio krizio metu, nuo kurio jaunieji darbininkai dar daugiau kenčia, negu senesni.

Jaunųjų Komunistų Lyga atlieka milžinišką darbą švietime ir organizavime jaunųjų darbininkų kovai prieš kapitalizmą.

Labai mažai lietuvių jaunuolių tepriklauso Komunistų Lygai. Tiesa, tai šen, tai ten randama vieną kitą Lygos narį, bet be galo mažai. Mes turėtumėme dėt visas pastangas, kad visus lietuvius kovingus jaunuolius darbininkus sutraukus į Jaunųjų Komunistų Lygą.

Maldavimas Duonos Bedarbiam Neduos

NEW KENSINGTON, Pa.— Čionai įvyko mainierių susirinkimas, kuriame kalbėjo United Mine Workers of America lyderiai. Paskui pasiųsta gubernatoriui Pinchot telegrama, kurioj mainierių vardu prašoma rūpintis bedarbių likimu. Bet prašymas nieko nereikš. Mainieriai bedarbiai turi organizuotis į bedarbių tarybas po vadovybe Darbo Unijų Vienybės Lygos ir kovoti už bedarbių pašelpą ir apdraudą.

Žemės Drebėjimo Aukų Skaičius Nuolatos Auga

MANAGUA, Nicaragua.—Įvykusio baisaus žemės drebėjimo aukos nuolatos auga. Iš sykio buvo paskelbta, kad žuvo 1,000 žmonių, o dabar jau surasta daugiau 2,000. Tik vienam markete apvalius griuvėsius, rasta 500 lavonų. O tai dar ne visi žuvę atrasti.

Sumušė Visus Rekordus

BUENOS AIRES.— Kaye Don sumušė visus rekordus. Jis savo laiveliu padarė 103.4 mylias į valandą.

ATSIŠAUKIMAS Į AMERIKOS LIETUVIŲ DARBININKŲ LITERATŪROS DRAUGIJOS KUOPAS IR NARIUS

Brangūs Draugai:—

Jau ketvirtas mėnesis šių metų eina, tačiaus dar daug yra ALDLD. kuopų, kurios nėra mokėję nei už vieną narį už 1931 m. Jau kelis kartus raginome, bet nieko negelbėjo. Tokia dalykų padėtis yra stačiai nepakenčiama.

Taipgi mes žinome, kad kaip kurių kuopų nariai yra pasimokėję duokles, bet jas laikosi kuopų valdybos. Centro Komitetas bus priverstas daryt atatinkamus žygius prieš tas valdybas. Šiame mūsų darbe mums turi padėti visi kuopų nariai.

C. Komitetas ragina visus narius pasimokėti savo duokles kuogreičiausiai. Taipgi sekamame susirinkime pareikalaukite valdybų, kad praneštų, ar pinigus pasiuntė į Centrą. Jeigu kuopos viršininkai laikosi pinigus pas save, juos reikia tuojaus prašalinti ir pastatyti kitus. Negalima pakęsti sąmoningų ar nesąmoningų mūsų organizacijos griovikų.

Knyga "Aliejus" spausdinama visais garais. Jeigu niekas neatsitiks, pabaigoje šio mėnesio tikrai ji bus gatava. Apdarymas ir išsiuntinėjimas daug laiko neužims.

Jau pirma rašėme, kad knyga "Aliejus" bus duodama už pabaigą pereitų metų ir pradžią 1931 metų. Nei vienas narys jos negaus iki tol, kol jis nepasimokės kuopai savo duoklių už 1931 metus.

Taigi, subruskite, draugai, mokėti mokestis. Lai neatsiliepia ant ALDLD ginčai, kurie mūsų tarpe eina delei kovos prieš oportunizmą. Organizacijos reikalai turi eiti savo keliu. Mes permažai turėjome savitarpinės kritikos, todel ji dabar yra aštresnė.

Mūsų judėjime skilimo nebus. Mūsų organizacija kaip ėjo, taip ir eis Amerikos Komunistų Partijos ir Komunistų Internacionalo rodomu keliu klasių kovoje. Ir tie, kurie bando mūsų spėkas suskaldyti, patys sau politiniai sprandą nusisuks, atsidurdami darbininkų klasės priešų liogeryje.

Mes perspėjame kuopas, kad jos nesiduotų apgauti antipartinių sąmokslininkų vadams, kurie tebetęsia ardymo darbą. Pasirodo, kad jie visokiais būdais demoralizuoja mūsų veikimą. Skverbiasi į kuopas ir siūlo joms reikalauti "Laisvės" naujo suvažiavimo. O tame suvažiavime jie dar sykį bandytų išplėšti mūsų organizacijos organą iš po revoliucinių darbininkų vado, Komunistų Partijos vadovybės ir nuvesti jį tarnauti darbininkų klasės priešams.

Kai kuriose vietose atsiranda elementų, kurie jau atvirai išstojo prieš darbininkų revoliucinį judėjimą, skleidžia melus ir gandus prieš proletariato klasės partiją, visaip šmeižia ir niekina mūsų vadovaujamus draugus, platina suokalbininkų išleistą provokatorišką aplinkraštį. Tie nariai sulaužo mūsų organizacijos taisykles, kuriose aiškiai pasakyta, kad jos nariu negali būti nė vienas, kuris yra priešingas darbininkų klasės organizuotam judėjimui. Mes persergstime tiems draugams liautis varius ardymo darbą viduje mūsų organizacijos, arba Pildomasis Komitetas bus priverstas juos pašaukti prie tvarkos.

Draugai, delei susidėjusių tam tikrų sąlygų mūsų organizacija pereitais metais daug nukentėjo. Mes netekome apie 400 narių ir 20 kuopų. Šiemet 13 kuopų jau pavyko atgaivinti. Ir toliau stengsimės plėsti mūsų darbą, drūtinti mūsų spėkas. Čionai reikia talkos ir sutartino veikimo visų narių ir visų kuopų.

Siaučia baisi bedarbė. Mes turime smarkiai darbuotis, jeigu norime ALDLD. išlaikyti praeities augštumoje nariais. O juk mūsų tikslas ją pakelti augščiau.

Bedarbiai nariai, kurie nepajėgia užsimokėti, paliuosuojami nuo mokėjimo duoklių. Bet jie turi kuopoje užsiregistruoti kaipo bedarbiai.

Dar kartą raginame visus narius, visas kuopas, visas kuopų ir apskričių valdybas prie didesnio veikimo. Suglauskite savo eiles klasių kovos lauke po vadovybe Amerikos Komunistų Partijos. Uoliai dalyvaukime visose Amerikos proletariato kovose.

ALDLD Centro Komitetas:
Pirmininkas **R. Mizara,**
Sekretorius **D. M. Šolomskas,**
Iždininkas **J. J. Kaškiaučius.**

Gali Pakrikt Derybos

Pranešama, kad laivyno derybos tarpe Francijos ir Italijos eina prie pakrikimo. Ir viena ir kita kapitalistinė valstybė varžosi už didžiausį laivyną. Mat, kapitalistai rengiasi prie naujos skerdynės.

32 Žmonės Žuvo Laivų Nelaimėj

MALAGA, Ispanija.—Čionai gauta pranešimas, kad užėjus tirštai ūkanai ties Gibraltaru, susidūrė du laivai. Nelaimėj žuvo 32 žmonės.

West Virginijos Mainieriai Turės Sukilti

WASHINGTON. — Prieš senato komitetą pasirodė iš West Virginijos tulas B. A. Scott. Jis sako, kad jis atstovauja "West Virginijos Mine Workers Union" ir dėstė mainierių sąlygas. Jis sakė, kad iš 112,000 mainierių, vienas trečdalis yra bedarbiai, o kitas trečdalis tedirba po vieną ar dvi dienas savaitėje.

Mainieriai badauja, bet Raudonasis Kryžius atsisako juos šelpti. Padėtis nebepakenčiama. Scott sako, kad mainieriai anksčiau ar vėliau turės sukilti prieš badą.

IŠ LIETUVOS

Paskutinius Skarmalus Licituoja

NAUMIESTIS. — Naumiesčio ir Šakių virtinose gruodžio, sausio ir vasario mėnesiuose buvo iškabinta daugiau kaip 100 skelbimų apie varguomenės turto licitavimą. Daugumoj tai buvo skelbimai apie vargingųjų valstiečių mantos išpardavimą iš licitacijos už nesumokėtus mokesčius. Naumiesčio darbininko Lenkaičio policija paėmė paskutinę šėputę, paskelbė varžytines, bet jos nieks nepirko. Vis tik tos šėputės policija Lenkaičiui negrąžino. Darbininko Lenkaičio daiktus policija išlicitavo už miesto valdybos uždėtų ant darbininkų butų mokesčių nesumokėjimą.

Mitingas Prieškarinėj Kampanijoj

Yra davinių apie 3 mitingus: Aškinazi, "Universalio" ir "Uliamperio" fabrikuose. Pirmuose dviejuose fabrikuose mitingai praėjo gerai ir sekmingai. "Uliamperio" fabrike kalbėtoją norėjo suimt. Darbininkai užsistojo. Tarp jų buvo viena socialdemokratė, kuri labai aktingai gynė kalbėtoją ir barėsi su sargu, kam tas uždarė duris, nenorėdamas išleist kalbėtojos. Darbininkės labai gerai klausės kalbėtojos.

"Balsas".

KAPITALISTAI DIDŽIUOJASI SAVO PELNAIS, KUOMET MILIONAI BEDARBIŲ PASMERKTI BADAVIMUI

New York "Times" paskelbė, kad Amerikos kapitalistų gryni pelnai tik per vieną balandžio mėnesį pasieks $750,000,000.00! Ir tas plutokratijos organas priduria: "Šita suma būtų labai įspudinga net ir geresniuose laikuose." Vadinasi, patys bosai sako, kad net ne krizio metu šitie pelnai būtų skaitomi milžiniški.

O kas šiandien dedas Amerikoj? Šiandien milionai galo su galu negali suvesti, šiandien šimtai tūkstančių stačiai badauja. Gi kiekvieną bedarbių pasijudinimą valdžia triuškina be jokio pasigailėjimo. Beginkliai bedarbiai užpuolami ir daužomi vien tik už prašymą pašelpos.

Atsitikimas Maryland valstijos sostinėj, kur alkani bedarbiai buvo bjauriai užpulti ir sumušti, turėtų atidaryti akis Amerikos darbininkams.

Nepaisant visų prižadų, bedarbė nemažėja. Baigia užtrukti pašelpa iš buržuazinių labdaringų įstaigų New Yorke ir kitur, kur nors retkarčiais numesdavo bedarbiams duonos plutą ir kavos puoduką. Bedarbių kova prieš alkį, tuo būdu, turės paaštrėti. Organizavimas bedarbių tarybų turi būt pirmoj vietoj.

BADAUJANČIOS MOTINOS ŠIRDĮ VERIANTIS LAIŠKAS SOUTH CAROLINOS VALSTIJOS GUBERNATORIUI BLACKWOOD

COLUMBIA, S. C.—Viena badaujanti motina parašė laišką South Carolinos gubernatoriui, maldaudama jo, kad neleistų jos kūdikiams mirti badu. Laiškas skamba:

"Aš esu alkana ir neturiu duonos kąsnelio delei savo septynių kūdikių. Aš maldauju Jungtinių Valstijų gubernatoriaus pagelbos. Gerbiamasis, susimildamas pasigailėk manęs ir išgelbėk mano ir mano kūdikių gyvybę. Aš prašau jūsų, susimylėk ant manęs ir neduok man numirti badu. Būk toks loskavas, ponas gubernatoriau Blackwood, aš prašau jūsų susimylėjimo.

"Aš čia gyvenu ant farmos ir norėčiau farmą apdirbinėti, bet neturiu nei arklio, nei pinigų kitiems dalykams. Neturiu duonos pavalgyti.

"'Aš žinau, kad jūs neleisite mirti badu Jungtinėse Valstijose taip sunkiai dirbančiai ir vargstančiai farmerkai, kaip aš. Susimylėk ant manęs ir mano septynių kūdikių.

"Vakar aš prašiau duonos, bet niekas nedavė. Ką gi mes turime daryti?

"Pasigailėk, neleisk mums mirti badu!"

MAINIERIŲ MASINĮ PIKIETĄ POLICIJA SUDAUŽĖ GAZINĖMIS BOMBOMIS IR ŽADA DAR ŽIAURIAU PULTI

WILKES-BARRE, Pa.— Buvo surengtas masinis pikietas ties Dodge Colliery, Scranton, Pa. Bet pikietą užpuolė policija ir pavartojo brutališką spėką mainierių išvaikymui. Apart kitų priemonių, vartota ašarų bombos. O policijos galva paskelbė, kad kitą sykį prieš mainierius bus vartojama dar žiauresnės priemonės. Vadinasi, šitoje kovoje tarpe mainierių ir anglies baronų dar kartą valdžia atvirai gina darbininkų priešų interesus.

Kaip visuose panašiuose streikuose, taip šitoj Wilkes-Barre apielinkės mainierių kovoje, darbininkam prisieina grumtis su bosais, su reakciniais unijos vadais ir su valdžia. Reakcionierius John L. Lewis aiškiai išėjo prieš streiką ir padeda bosams jį sulaužyti.

O Generalio Skundų Komiteto didžiumos politika silpnina mainierių spėkas. Jie buvo paskelbę, kad jie šauks susirinkimą, kuomet gaus nuo Lewiso atsakymą. Atsakymą gavo, bet susirinkimo šaukimą atidėjo iki šeštadienio. Tai viena, antra—Komiteto vadai uždarė duris eiliniams mainieriams ir tariasi su reakcionierium Boylanu, kuris yra dešinė ranka streiklaužio Lewiso.

Šitas mainierių streikas turi plėstis. Juos padidinton kovon šaukia revoliuciniai mainieriai ir naujoji Nacionalė Mainierių Unija.

LAISVĖ, LITHUANIAN DAILY
Published by LAISVĖ, Inc.
Every day, except Sunday, at 46 Ten Eyck Street, Brooklyn, New York

SUBSCRIPTION RATES:

United States, per year	$6.00	United States, six months	$3.00
Brooklyn, N. Y., per year	$8.00	Brooklyn, N. Y., six months	$4.00
Foreign countries, per year	$8.00	Foreign countries, six months	$4.00
Canada and Brazil, per year	$6.00	Canada and Brazil, six months	$3.00

Entered as second class matter March 11, 1924, at the Post Office at Brooklyn, N. Y., under the Act of March 3, 1879

RYTINIŲ VALSTIJŲ LIETUVIŲ KOMUNISTŲ KONFERENCIJA IR MŪSŲ UŽDAVINIAI

Amerikos lietuvių darbininkų revoliucinis judėjimas šiandien gyvena rimtą krizį. Jį iššaukė ekonominės ir politinės sąlygos. To neprivalome slėpti nuo savęs ir nuo plačiųjų masių. Bile koks užglostymas tikros padėties tik žalos atneštų.

Kur Link Mūsų Judėjimas Eis?

Toks klausimas šiandien stovi prieš mus. Į jį turime duoti aiškų atsakymą. Ar lietuvių darbininkų judėjimas vis arčiau glausis po Amerikos Komunistų Partijos vadovybės vėliava, vis tampriau ir kiečiau rišis su abelnomis Amerikos proletariato kovomis, vis aštriau ir atviriau kirs socialfašistiniams ir fašistiniams priešams, vis giliau pasiners visose klasių kovos kampanijose, vedamose revoliucinio proletariato; ar jis trauksis atgal, tolinsis nuo abelnų kovų, šliaušlaukan iš po Komunistų Partijos vadovybės, palengva, bet tikrai skęs į balą lietuviško šovinizmo, vis arčiau slinks prie socialfašizmo?

Komunistų Partijos Lietuvių Centro Biuras bando mūsų judėjimą vesti pirmuoju keliu. Dešinieji oportunistai su Pruseika-Bacevičium-Šarkiunu priešakyje užsispyrę reikalauja, kad mes eitumėme antruoju keliu. Jiems padeda tokie elementai kaip Butkus ir Strazdas; juos sveikina darbininkų klasės atviri priešai fašistai iš "Vienybės" ir socialfašistai iš "Naujienų" ir "Keleivio".

Visų kortos sudėtos ant stalo. Slėpimosi ir priesaikavimų gadynė jau praėjo. Nebeliko vietos nė manevrams. Opozicijos platforma išleista ir paskleista plačiai. Ta jų platforma išdėstyta trijuose dokumentuose—drg. Pruseikos straipsnyje ("V." vas. 23 d.), "Vilnies" direktorių didžiumos pareiškime ("V." kovo 21 d.) ir renegato Butkaus "'Laisvės' šėrininkų didžiumos pareiškime."

Drg. Pruseika sako, kad partijos taktika yra šturmavimo taktika ir kad lietuvių Centro Biuras turi pasitraukti. "Vilnies" direktoriai sako, kad "Vilnis" (o tai reiškia, kad visa mūsų spauda) turi būt nepriklausoma nuo Komunistų Partijos. Butkus sako, kad Komunistų Partija subankrutavo. Tai branduolis oportunizmo platformos. Ji reiškia, kad mūsų judėjimas turi paimti divorsą su Komunistų Partija. O kur paskui jis eis? Savaime suprantame, į dešinę, į socialfašistų liogerį. Kitokio kelio nėra: **arba su Komunistų Partija, arba su darbininkų klasės priešais.**

Tai į šitą klausimą turės atsakyti būsimos komunistų konferencijos (rytinių valstijų konferencija įvyks bal. 11 ir 12 dd., o vakarinių valstijų gegužės 8 ir 9 dd.). Susirinks geriausios mūsų revoliucinės spėkos, šimtai eilinių darbininkų komunistų ir duos atsakymą į virš pastatytą klausimą. Nuodugniai jie apsvarstys klausimą pravedimo Komunistų Partijos linijos lietuvių darbininkų judėjime ir duos atsakymą į dešiniųjų platformą.

Mes esame tikri, jog rytinių valstijų draugų konferencija milžiniškoj didžiumoj pasisakys už partijos liniją ir griežtai atmes oportunistų siulomą kelią, kuris veda mus į socialfašizmo purvyną.

Partijos Linijos Pravedimas

Iki šiolei į kovą prieš oportunizmą ir už partijos liniją nebuvo įtrauktos masinės partijinės spėkos. Kova virė daugiausia centruose ir laikraščių špaltose. Tai ir buvo silpnybė tos kovos. Todel tuli draugai nusiskundžia, kad "tik vadai pešasi." Kiti dar nemato aiškaus skirtumo tarpe Centro Biuro linijos ir opozicijos platformos. Jie neapčiuopia politinės problemos, o linksta prie skaldymo plauko kas, kur, kaip, kiek dolerių prašė iš mūsų centralinių įstaigų ir tt. Tame bus kaltas Centro Biuras, kad jis gal nepakankamai energingai stengėsi pasiekti partines mases ir supažindinti jas su kilusiais ginčais iš esmės, nors, tiesa, bandymai buvo daroma.

Šį klausimą Centro Biuras plačiai svarstė ir nutarė sušaukti visų draugų konferenciją. Šitą žygį pilnai užgyrė partijos Centralinis Komitetas. Partijos vadovybė labai susidomėjus mūsų padėtimi. Konferencijoj bus išduotas platus raportas iš Centro Biuro ir Centralinio Komiteto pastangų lietuvių darbininkų judėjimą apvalyti nuo oportunizmo, išgelbėti mūsų spaudą darbininkų klasei, subolševizuoti mūsų įstaigas ir organizacijas.

Nauju Keliu

Lietuvių darbininkų revoliucinis judėjimas ne tik negali priimti oportunistų siūlomo kelio atgal, bet jis negali netgi eiti senuoju keliu. **Mūsų judėjimas turi eiti nauju keliu,** kuriuo veda Amerikos Komunistų Partija ir Komunistų Internacionalas. Ne tos šiandien Amerikoj sąlygos, kokios buvo metai kiti atgal. Ekonominis krizis pagimdė naują situaciją. Ji reikalauja iš mūsų naujų veikimo būdų, naujos taktikos. Negalima pasitenkinti propaganda. Visos mūsų įstaigos, visos mūsų organizacijos, visa mūsų spauda turi aktyviai įsivelti į proletariato kovas.

Mano supratimu, kiekvieno draugo pareiga tatai supraeti. Rytinių valstijų draugų konferencija turėtų būti ta dalba, kurios pagelba Komunistų Partija pasuktų visą mūsų lietuvių darbininkų judėjimą į naują kelią. Jei to nepadarysime, tai konferencijos tikslas nebus atsiektas.

APŽVALGA

Negrai ir Svetimšaliai Darbininkai

"Labor Defender" (už balandžio mėnesį), Tarptautinio Darbininkų Apsigynimo organe, telpa Richard B. Moore straipsnis apie negrus ir svetimšalius darbininkus.

Jis nurodo, kaip dabar, užėjus kriziui, išnaudotojai dar labiau persekioja, spaudžia ir terorizuoja kovingesnius darbininkus, o ypatingai veda ataką prieš negrus ir ateivius darbininkus.

Negrų darbininkų lynčiavimai padidėjo nuo 11 nulynčiuotų 1929 metais iki 38 1930 metais—nulynčiuota 36 negrai ir 2 balti darbininkai. Jau šiemet 5 negrai ir 1 baltas darbininkas brutališkai nužudyti valdančiosios klasės lynčio gaujų.

Jungtinėse Valstijose yra 13,020,000 negrų. Didžiuma jų brutališkai pavergti ant ūkių pietinėse valstijose. Apie 3,000,000 negrų randasi šiaurinių ir vakarinių valstijų pramoniniuose centruose. Jie taipgi brutališkai išnaudojami, persekiojami, diskriminuojami.

Kas liečia svetimšalius darbininkus, tai jie sudaro virš 13 nuošimčių Jungtinių Valstijų gyventojų, o čiagimiai iš svetimšalių tėvų sudaro suvirš 21 nuošimtį gyventojų. Suvirš 34 nuošimčiai Amerikos žmonių yra sveturgimių kilmės.

Svetimšaliai darbininkai sulošė svarbią rolę Amerikos pramonės budavojime. Net buržuazinis profesorius Herman Feldman savo knygoj "Racial Factors In American Industry" pripažįsta, kad "be imigrantų didelis augimas Amerikos pramonės pereitam šimtmety veikiausia nebūtų buvęs atsiektas."

45 nuošimčiai sveturgimių darbininkų dirba kasyklose, 36 nuošimčiai fabrikuose, 45 nuošimčiai geležies ir plieno išdirbystėse, 52 nuošimčiai liejyklose, 43 nuošimčiai drabužių pramonėse, 42 nuošimčiai vilnonių audeklų išdirbystėse. Sveturgimės moterys, dirbančios fabrikuose, sudaro 25 nuošimčius visų darbininkių.

Kadangi daugely atsitikimų sveturgimiai darbininkai pasirodo kovingesniais, negu čiagimiai, tai kapitalistai veda ataką prieš ateivius darbininkus. Pastaruoju laiku vedama plati deportavimo kampanija.

Kapitalistai numato, kad Amerikos darbininkų klasė darosi kovingesnė, kad bedarbė išjudina į kovą ir čiagimius darbininkus. Kad nedaleisti darbininkams susivienyti, kad sukiršinti čiagimius prieš sveturgimius, baltuosius prieš juoduosius, kapitalistai veda teroro kampaniją prieš sveturgimius ir negrus darbininkus.

Į tą kapitalistų ataką ir į kapitalistų pasimojimą suversti krizio naštą ant darbininkų pečių, nukapojant algas, priverčiant skubiau dirbti, dirbti ilgesnes darbo valandas, visi darbininkai—sveturgimiai, čiagimiai, negrai darbininkai turi atsakyti suvienytu frontu po Komunistų Partijos vadovybe.

Lenino Raštai

Nesenai "Daily Worker," Komunistų Partijos organas, sekamai išsireiškė apie Lenino raštus, kuriuos išleido (šešiuose tomuose) International Publishers, 381 4th Ave., New York City.

Lenino raštai apima teoretinius ir organizacinius prisirengimus ir vadovavimą Proletarinei Revoliucijai Rusijoj. Jie apima marksistinį išguldinėjimą imperialistinio kapitalizmo. Apima revoliucinį vadovavimą darbininkų klasės kovose po imperializmo jungu.

Tokiuo būdu mūsų Partija negali nepaisyti, ar Lenino raštai platinami tarpe darbininkų, ar ne. Negali būt nepaisanti, ar turi ar neturi kovingieji darbininkai studijuoti Lenino raštus. Negali nepaisyti, ar Lenino teorijos patampa bendra nuosavybe visų klasiniai sąmoningų darbininkų ar ne.

Tokiuo būdu mes turime priežastį sveikinti naują, populiarišką, žemos kainos Lenino raštų laidą, kurią tik išleido International Publishers. Su ta laida būtinai reikalingas leninizmo arsenalas padaroma prieinamu kiekvienam veikliesniam revoliucionieriui. Palengvo išmokėjimo planas dar daugiau pagelbsti darbininkams įsigyti tas knygas.

Šeši tomai, kuriuos galima gauti toje laidoje, apima svarbiausius Lenino raštus. Juose gvildenama susiformavimas Bolševikų Partijos, ir taipgi kritiški periodai prisirengime prie lapkričio revoliucijos.

Kiekvienas aktyviškesnis Partijos narys, kiekvienas aktyviškesnis kovingųjų darbo unijų narys privalo įsigyti tas knygas. Leninizmas turi būt mūsų veikimo vadas. O tas negali būt be studijavimo leninizmo. Nėra geresnio, sekmingesnio šaltinio studijavimui leninizmo, kaip Lenino raštai.

Konferencijoj Pasirodys, Kur Kas Eina

Rytinių valstijų konferencija (o paskui vakarinių valstijų konferencija) turės padaryti galą nepakenčiamai dabartinei padėčiai mūsų eilėse. Ji turės parodyti aiškiai ir atvirai, kur kas eina. Šiandien vieni partijos nariai kovoja už partijos liniją, gina partiją, mobilizuoja darbininkus jos kampanijų pravedimui, o kiti slaptai ir atvirai kovoja prieš partiją, mobilizuoja darbininkus prieš partijos liniją, prieš Centralinį Komitetą ir prieš Centro Biurą. Tai baisi demoralizacija. Tokia padėtis tarnauja tik klasiniams mūsų priešams. Mūsų spėkos turi būt suvienytos. O jos gali būti suvienytos tiktai po Amerikos Komunistų Partijos vadovybės vėliava. Turi būt padaryta galas ištižimui. Partijos disciplina turi visus lygiai liesti. Mūsų partija pilnai suvienyta—nėra jokių frakcijų, jokių opozicijų, jokių pasidalinimų. Jokiu būdu negali toleruoti, kad lietuvių komunistų eilėse virtų frakcinė kova, viešpatautų frakcinis pasidalinimas, veiktų organizuota opozicija.

A. Bimba.

ĮDOMUMAI

Oro Rogės

Sovietų Sąjungoje būna šaltos ir gilios žiemos, ypatingai šiauriuose. Dabar armija ir taip valdžios įstaigos naudoja oro roges. Jas varo propeleriai, kaip ir orlaivį. Tankiausiai naudoja 100 arklių pajėgos motorus. Tokios rogės gerai padarytos, kaip kokie vagonėliai, ir labai greitai važiuoti galima. Kur gilu sniego, povaliai važiuoti negalima, nes jos klimpsta, bet kada greitai važiuoja, tai nespėja įsėsti. Oro rogėmis vadina todel, kad jas varo orlaiviniai propeleriai.

Kiek Sovietų Sąjungoje Komunistų

Tūlas New York "Times" reporteris sako, jog yra 1,-800,000 komunistų, 3,500,000 jaunųjų komunistų ir 4,000,000 pionierių. Taigi jis ten ir daro išvadas, kad SSSR valdoma jau nemažos saujelės žmonių, o milioninių organizacijų. Bet jis dar nemato, jog yra desėtkai milionų kooperatyvų narių, apie 14 milionų unijų narių, ir kad pati Sovietų sistema, tai masių valdymosi sistema.

Povandeninė Valtimi po Ledais

Tyrinėtojas H. Wilkins perbudavojo vieną karinę povandeninę valtį (submariną) taip, kad su ja būtų galima važiuoti po ledais. Jis su 18 asmenų įgulos rengiasi gegužės mėnesį išvažiuoti į ilgą kelionę, pasiekti šiaurinį žemės ašigalį ir paskui plaukti iki Alaskos. Jis turės padaryti daugiau, kaip 5,000 mylių.

Povandeninę valtį taip įrengė, kad gali ne tiktai po vandeniu plaukti, bet ir per 50 pėdų storumo ledą pasidaryti sau skylę į viršų. Povandeninė valtis apsaugota įvairiais prietaisais nuo katastrofos. Bet kažin kaip tas pavyks. Tiesa, Wilkins ima pamokas iš rusų povandenių valčių, kurios nuolatos po ledu narstosi žiemos metu Finijos užlajoje ir prie Vladivostoko. Taipgi pereitame kare Vokietijos ir Anglijos submarinai plaukiodavo po ledu.

Antra, Wilkins sako, jog ne visos šiaurių jūros yra kiaurai ledu padengtos. Jis įrodinėja, kad ten yra didelių vandens atvirų plotų.

Kaip Ilgai Egzistuoja Žemė

Religija, kuri yra pabudavota ant pasakų ir sapnų pamato, tvirtina, kad dievas viską sutvėrė į 6 dienas, o septintą atsigulė ilsėtis. Mokslas jau senai faktų faktais sumušė tas pasakas. Yra įrodyta, kad žemė tvėrėsi, ritulavosi povaliai. Savo laikais ji buvo ugnies kamuolys, vėliaus povaliai atšalo, susidarė ant jos pluta, ugnis pasidengė ta pluta ir dabar viduje žemės yra verdanti ir kunkuliuojanti masa, kuri pasireiškia per išsiveržimus vulkanų.

Dr. Zeipel faktais įrodinėja, kad žemė jau egzistuoja apie 500,000,000 metų, ir kad tik nuo laikotarpio, kada susidarė anglis, yra jau apie 350 milionų metų.

Jūrų Arkliukai

Jūrų "arkliukai" gyvuoja vandenyse, išskiriant šiaurius. Tai maži gyvūnėliai, turinti kokius du arba tris colius ilgio. Jų galvukės, akys ir snukutis labai panašūs į arklį; taipgi ant sprando turi išaugusius "karčius." Tas "arklys" ir susideda veik tik iš galvos ir kaklo, kas primena arklį. Toliaus tas gyvūnėlis taip nusismailina, kaip kokia kirmėlaitė. Jo uodega tarnauja jam apsisukti kur nors ant kokios žolės ir laikytis.

Val. Sūnus.

Z. Angarietis

Jau Galima Kai Kurias Išvadas Padaryt

Į Kovą su Dešiniaisiais Oportunistais!

(Pabaiga)

Pruseika Išsisukinėja

Tiesa, vienoj savo straipsnio vietoj L. Pruseika rašo: "Kokusus mes smerkiam savo eilėse. Brooklyniečiai, kurie buvo suorganizavę tokį platų kokusą, ne tuo keliu ėjo. Reikėjo tiesiai kreiptis į Centro Biurą į partijos Centro komitetą. Butinai reikėjo iškelt pačioj partijoj tuos klausimus, kurie privedė prie kokusavimo". Vadinas, Pruseika išstoja ne prieš patį antipartinį elementą, o vien prieš tuos kelius, kuriais jis ėjo. Ir kaip neišstot prieš tuos kelius, jei jie nedavė tam antipartiniam elementui laimėjimų 8 vasario suvažiavime!

Dešinieji Nenusiginklavo

Iš to visko mes matom, kad pro šalį Pruseikos straipsnio praeit negalima. Pruseikos straipsnis, kaip ant delno rodo, kad dešinieji lietuvių komunistų eilėse nenusiginklavo. Jie, teisybę pasakius, dar tik ruošiasi į kovą. Jie, pralaimėję 8 vasario, renka savo jėgas naujiems mušiams, aštrina savo ginklus, pradžioj, kaip ir visi oportunistai, atvirai išstoja ne prieš visą partiją, o vien prieš pavienius asmenis. Kartu renka apie save visokį antipartinį elementą, kad juo remtis tolimesnėj kovoj. Augščiau minėtas Pruseikos straipsnis tai tik įžanga tolimesnėms atakoms.

Todel visi komunistų partijos šalininkai dar su didesne energija privalo kovot su oportunizmu, toj kovoj tinkamai mušt dešiniuosius oportunistus, kad paliuosuot ne tik partijos narius, bet ir nepartinius simpatikus nuo žalingos jų įtakos. Reikia kelti aikštėn smulkiai buržuazinės lietuviškų dešiniųjų oportunistų papėdes, jų suaugimą su biznierišku elementu ir tt.

9—10. III. 31.

Papildymas. Jau mano straipsnis buvo parašytas, kada gavau "Vilnies" N 48 (vasario 26 d.). Tame "Vilnies" numeryj greta Š. Amerikos J. V. Komunistų Partijos Centro komiteto svetimkalbinio agitacijos departamento (skyriaus) atsišaukimo, kviečiančio komunistų partijos lietuvius narius ir nepartinius lietuvius darbininkus "Vilnies" klausimu laikytis partijos linijos, remt partiją ir neleist partijos priešams išlupt tų laikraščių iš partijos rankų, mes matom taipogi d. d. V. Andriulio, P. Krakaičio ir J. Gasiūno pareiškimą, pritariantį partijos linijai, ir L. Pruseikos antipartinį pareiškimą, kuriame jis rodo, kad jis nenusiginkluoja ir toliau veda kovą prieš partiją. L. Pruseika savo pareiškimą pradeda žodžiais: "Šios dienos "Vilnyj" telpa partijos pareiškimas apie tai, *buk**) "Vilnį" kontroliuoja "smulkiai buržuazinė grupė". Del šito pareiškimo, *be abejonės* *), atsilieps "Vilnies" direktoriatas*). Mes manom, kad "Vilnį" kontroliuoja partija išvien su šėrininkų suvažiavime išrinktu direktoriatu..."

Čia mes matom naują išstojimą prieš partiją, su pasityčiojimu iš partijos. Kartu ten mes matom Pruseikos melą. "Vilnies" bendrovės valdyba ir Pruseika kartu su ja atsisako klausyt partijos nutarimų (nors imam Valonio klausimą), o Pruseika drožia, kad visgi "Vilnį" kontroliuoja partija. Ne, nekontroliuoja. Tuo metu, kada Pruseika rašė savo antipartinį pareiškimą, partija nekontroliavo "Vilnies", ją kontroliavo tas elementas, kuris ėjo prieš partiją. Andriulio ir kitų pareiškime aiškiai pasakyta: "Jis (Pruseika) ir d. Bacevičius*) ir dauguma direktorių priešinasi partijos nutarimui prašalint iš redakcijos Strazdą. Strazd. visai nesiskaitė su part. Jo pozicija redakcijoj nesutaikoma su partijos pozicija. Jam del to įsakyta pasitraukt iš redakcijos. Jis nesitraukia ir jau išmestas iš partijos už nepildymą tarimų, laužymą disciplinos. Drg. Pruseika, vietoj palaikyt partiją, palaiko Strazdą". Vadinas, Pruseikai išmestas iš partijos antipartinis elementas (Strazdas) artimesnis, negu partija. Ar ne pertoli nuvažiavo Pruseika?...

Pruseika su savo sėbrais ne tik neklauso partijos ir paturi Strazdą, bet dar, kaip matome iš partijos pareiškimo, rūpinosi pašalint iš "Vilnies" redakcijos d. Gasiuną. Partijos pareiškime skaitome: "Reakcinės ir oportunistinės opozicijos grupės... pradėjo pašalint komunistus... kaip kad pastanga pašalint Gasiuną iš "V." redakc..., o ateinančiam šėrininkų suvažiavime Chicagoj mano pilnai ištraukt "Vilnį" iš komunistų vadovybės". Tame pat partijos pareiškime skaitome: "Kategoriškas atsisakymas iš Strazdo pusės apleist redakcinį štabą po to, kai mūsų partijos Centro komitetas nutarė jį pašalint, mobilizavimas, kurį jis pradėjo tarp smulkiųjų biznierių prieš "jo pašalinimą", prieš partiją, parodo, kad jis pasirižęs paversti "Vilnį" į laikraščius, kaip "Naujienos" ir kitas socialdemokratinis laikraštis "'Žinios", kurio redaktorium jis buvo, su pagelba visų komunistinio judėjimo priešų lietuvių tarpe".

Ir po to visko Pruseika eina ne su partija prieš Strazdą ir kitus socialfašistinio tipo prisiplakėlius, bet su Strazdais prieš partiją! Tai rodo, kad Pruseikos ir jo artimų draugų oportunizmas juos labai toli nuvedė. Juos nuvedė į bloką su faktinais socialfašistais ir kitais revoliucinio darbininkų judėjimo priešais. Kas neatsikratys nuo sėbravimo su tais komunistų partijos priešais, kas neišstos į kovą su oportunizmu ir prieš oportunistus visoj plotmėj, tas pats, jei to net nenori, atsidurs komunistų priešų eilėse. Visų komunistų partijos narių lietuvių ir visų nepartinių darbininkų, kurie ligšiol ėjo su komunistų partija, pareiga susiglausti po Amerikos Komunistų Partijos linija ir neduot revoliucinio darbininkų judėjimo priešams įsigalėt komunistų ir jų simpatikų eil ėse.

11. III. 31.

Z. A.

*) Bacevičius priklauso prie dešiniųjų. Tai "Vilnies" administratorius — Z. A.

*Mano pabriešta. —Z. A.

*) Pruseika gązdina partiją "Vilnies" bendrovės valdyba.

*) "Vilnies" bendrovės valdyba.

SOUTHBURY ir OXFORD, CONN

Pranešimas Apielinkės Lietuviams

Balandžio 12 d. yra šaukiamas didelis susirinkimas pas draugą J. Ivanauską. Pradžia susirinkimo lygiai 10 val. ryte. Susirinkime turėsime net kelis kalbėtojus. Draugas Valaitis, Apskričio sekretorius, pranešė, kad daug naujo draugai atvykę nariam pasakys.

Į susirinkimą kviečiami A. L.D.L.D. ir naujo Susivienijimo nariai, "Laisvės" ir kitų mūsų laikraščių skaitytojai. Kvieskite ir kitus savo draugus atsilankyti. Tokio susirinkimo dar čia nėra buvę. Mes čia galėsime apkalbėti daug bėgamų reikalų. Bus ir diskusijos, kiekvienas draugas galės išsireikšti savo mintį ir dalintis mintimis su kitais draugais.

Taip pat turėsime atlaikyti minėtų kuopų susirinkimus, dirbkime visi, kad tas susirinkimas būtų sekmingas. Ateikite visi ir kitus atsiveskite.

Southburio Pusdzūkis.

JANONIO RAŠTAI

Proletarinis poetas ir nenuilstantis mūsų dainius—Julius Janonis—Vaidylos Ainis, gimė 1896 metais vargdienių šeimynoje. Jisai savo gyvenimo dienas baigė gegužės mėnesį, 1917 metais, kada baisioji liga, džiova, pakirto jo spėkas ir nematė vilties pasveikti. Tai mūsų dainius puolė po traukiniu, einančiu tarpe Carskoje Sielo ir Petrograd'o—suvažiavimas.

Tai buvo proletarų dailiosios literatūros kūrėjas. Julius Janonis rašinėjo populiarės literatūros straipsnelius, bet geriausį paminklą jis paliko proletariatui,—tai savo revoliucines eiles. Jis buvo Rusijos Bolševikų Partijos narių ir aktyviai veikė iki pat savo mirties. Eilėse "Mano Dainelės", jis sako:

Mano dainelės—ašaros sraujos,
Mano dainelės—verdantis kraujas,
Kurs iš jaunosios mano krūtinės
Plūsta, kaip gausus kalno šaltinis.
Mano dainelės vargo gimdytos,
Suptos nelaimių, nenumaldytos,
Neapdainuoja žemės grožybės,
Vėjo švelnumo, saulės skaistybės.
Gaidos jų liūdnos, veriančios širdį,
Žodžiai-ūžimas vėtrų verpetų:
Ašaros teka tam, kurs jas girdi
Ir kurs niūniuoja vakaro metą.

Ir niekas taip nejautė darbininkų vargus ir sunkų gyvenimą, kaip mūsų dainius. Niekas tap ryškiai neapibudina proletariato ir valstiečio artojo padėtį, kaip kad Vaidilos Ainis.

Eilėse "Darbo Kariuomenė", Janonis piešia:

Vos rytas prašvinta, nuskurę būriai
Per miegantį miestą žingsniuoja niūriai:
Tai darbo kariuomenė traukia.

Šiaip apibudina poetas proletariato armiją, kuri anksti ryto jau traukia į fabrikus ir dirbtuves užsidirbti sau ir savo šeimynai kąsnį duonos. Į dirbtuves, kurių kaminai "jau rūksta -ateinančių laukia.", kuomet išnaudotojai po puotų dar saldžiai miega ir sapnuoja.

Proletarai per visą dieną prakaituoja, gamina viešpataujančiai klasei turtus ir tik:

Kai vakaro sutemos miestą apgaubs,
Yt kraugerės šmėklos,—dirbtuvės subaubs,
Ir vėl tarkšės priemiesčių gatvės.

Nes, darbininkų armija, darbe savo spėkas išeikvojusi, pasidariusi bespėkė, taukšėdama gatvėmis, trauks namo, kad pasilsėti, kad atgauti savo spėkas ir vėl būti tinkamais darbui. Ir tas pavergimo lankas sukasi nuo jaunystės iki kapo—vienos gentkartės perduodamas kitai:

Bėlaimiai, kas traukia neturto keliu:
Juo pradeda eiti mažu vaikeliu,
Ir eina kasdien lig senatvės.

Mūsų dainius, matydamas kapitalistinio pasaulio supuvimą, netinkamumą ir bjaurų išnaudojimą, pastato klausimus ir suteikia klasinius atsakymus:

Kodėl milionai kankinas,
Kasdien skursdami prakaituoja?
Kodėl tie, kur turtą gamina,
Visuomet graudžiai aimanuoja?
Todėl, kad storieji turtuoliai
Nežino, kur turtą bedėti,
Žmonių milionai—varguoliai
Ir turi vis skursti—kentėti.
Tačiau ar ne dievas taip duoda,
Kad ponai be darbo turtingi,
Vargdieniai gi mato tik juodą
Duonelę, nors dirbti netingi?
Gamta juk gerybių pabėrė.
Visiems ji vienodai jas teikia:
Žmogus nelygumą sutvėrė,
Tad žmogų ir kaltinti reikia.
Bet kaip iš neturto išbristi?
Kaip būvis pagerint vargingas?
Kaip diena giedresnė išvysti?
Kaip laikas pasiekti lamingas?
Geruoju negausim mes nieko:
Mes laimę pasieksim per kovą,
Todėl negailėkim vieko:
Mums Marksas tebus už vadovą.

Arba štai kaip mūsų dainius dar apibudina išnaudotojų surėdymą:

Pūslėtosios rankos, veidai prakaituoti,
Jūs sutveriat visą, kas žmones maitina,
Aprėdo, sušildo, daila padabina
Ir gali jiems rojaus gyvenimą duoti.
Jūs prakaito vaisius užgrobtus ragauja
Visa dykaduonių puotaujanti gauja,
Tik patys pritvėrę gerybių begalę,
Jūs skurstat ir matot vien juodą nedalią!
O juk, jei tą turtą, kurs jūsų sutverta,
Dykūnams neduoti, bendru padaryti,
Tai visas pasaulis įeitų į ertą,
Laimingą ir šviesią gyvenimo sritį.

Proletarinis dainius netiktai patsai mato kapitalistinės tvarkos nedorybes, bet jis jas rodo darbo minioms:

Ar tu matei,
Kaip grįžęs iš dirbtuvės
Namo šeimynos tėvas rado
Vaikus numirusius iš bado,
Ir kaip mergaitės—paleistuvės,
Nors girtos su svečiais kvatojo,
Širdyje jaunų dienų raudojo?
Ar tu matei?

Ar tu matei,
Kaip alkaną minią
Nagaikomis kazokai vaikė,...

Ir poetas, nurodęs, kaip tų išnaudotojų "širdis nesudrebėjo" ir jie "gatvę lavonais prisėjo". Julius—nenusigąsta išnaudotojų žvėriškumų, jis dar energingiau ragina proletarus į kovą.

Jūs bijot? Bet ko gi? Dykūnų tik sauja,
O jūs—milionai! Tai kam gi ta baimė!
Tiktai susitelkit!..... Juk to reikalauja
Ne vien pačių jūsų—jūs kūdikių laimė.

Dainius, būdamas kovotojas, neapkenčia tuos, kurie yra pabėgėliai nuo klasių kovos. Jis žino, kad kito kelio nėra pasiliuosavimui, kaip tik kelias klasių kovos, tad kovos bailius skaudžiai pasmerkia:

Kas vargo retėžį nedrįsta numesti,
Tas laisvas niekuomet nebus,
Kas duodas, lyg jautis, papjauti nuvesti,—
Arašiausias neprietelis mūs....

Arba:

Raudok neraudojęs, bet ašaros sraujos
Nebus išraudotos.
Į kovą nestosi, tai verdantis kraujas
Rūdės nenaudotas,
Ir jaunosios dienos praslinks be naudos,
Nes košės nevirsi iš savo raudos.
Į kovą gi stojęs, gal galvą padėsi,
Kaip daugelis dėjo,
Gal kartais ištversi ir kovą laimėsi?
Kaikas juk laimėjo!
Krisi—kaip didvyrį visi paminės,
Lamėsi—tai liaurų vainiką uždės.

Drg. Janonis kaudamasis už pavergtųjų reikalus, veikdamas Bolševikų Partijoje, patenka į caro budelio kalėjimą. Jis ir ten nenusimena, pina eiles apie darbininkų pasiliuosavimo reikalus, nors jo sveikata jau menkėja, džiova kerta jo sveikatą, bet jis negalvoja apie savo likimą; jis mąsto apie klasės ir partijos reikalus ir ramina draugus:

Kodel tu, drauguži, toks liūdnas?
Kas tau atsitiko sakyk!

Abu juk už laisvę kovojom,
Abu juk netekome jos,
Tai ko tau, drauguži, da slėpti,
Ko akys aptrauktos rasos.

Ir drąsusis kovotojas toliaus tęsė:

Man kūnas tebuvo apkaltas,
O siela lakiojo liuosai,
Todel, nors kalėjimas šaltas,
Bet man kunkuliuoja jausmai.

Darbininkų poetas, paliuosuotas iš kalėjimo, jaučia kaip kas diena jį vis labiau ir labiau apleidžia sveikata. Kalėjimas, sunkus darbas, vargai ir skurdas, pakirto jo organizmą.

Baisioji liga—džiova vis labiau įsigali. Dainius trys dienos pirm savo mirties, rašo eiles: **"Tegyvuoja gyvybė! Einąs miriop tavę sveikina!"** Jis gailisi, jog negalėjo atlikti tuos milžiniškus darbus, kuriuos manė nudirbti:

Milžino darbai vaidinos,
Aš tikėjau juos atliksiąs,
Herkulės ir Prometėjaus
Tveriančius žygius nupinsiąs.
Bet, lyg beržas žalialapis,
Sprogstant, kirmėlės pagraužtas,
Kad gyvam nesutrūnėti,
Pirma laiko jaunas žūstu.

Dar tik "sprogstant," dar tik pradedant gyventi, poetas likosi "kirmėlės" pagraužtas,"—baisios ligos pakirstas. "Kad gyvam nesutrūnėt," tai mūsų dainius pasirinko kelią: geriaus greičiau nutraukti savo gyvenimo giją, nes jis neturėjo jokios vilties, prie išnaudojimo surėdymo pasveikti; nebuvo progos, nei ištekliaus gydytis.

Draugas Julius Janonis—Vaidilos Ainis, —atsisveikinime į partijos draugus ir kovotojus, linki "kuogreičiausio socialės revoliucijos įvykinimo". Jis gyveno tikrai darbininko gyvenimu ir jo eilėse pilnai atspindi darbininkų reikalai ir uždaviniai bei kapitalistinės tvarkos supuvimas.

-:- -:- -:-

Janonio Raštai išleisti Kaune "Šviesos" bendrovės 1921 metais. Graži knyga, ant geros popieros, papuošta Juliaus paveikslu, taipgi yra trumpa jo biografija, visa knyga turi 112 puslapių. Jos kaina—50 centų, gaunama A.L. D.L.D. Centre.

Kiekvienas dailiosios literatūros rašėjas, mėgiantis eiles, poeziją, gražių pasiskaitymų—privalėtų įsigyti tą taip brangią knygą.

Kiekvienas aprašymėlis, kiekvienas eilėraštis, tai paveikslas darbininkų gyvenimo ir vargų. Jo raštai yra ir kelrodžiu į kovas.

D. M. Šolomskas.

KAS VEIKIAMA MENO CENTRE

Pereitame Centro Biuro posėdyj buvo svarstoma naujo veikalo leidimas. Išvada, pirmas veikalas bus leidžiama —operetė "Alkis". Šį veikalą parašė draugas Zavis. Draugai iš Antro Apskričio jau paskyrė to veikalo išleidimui 50 dol. Tai gera auka, bet žinote, draugai, kad veikalo išleidimas kainuoja gana daug. Tačiaus sceniški veikalai nesiplatina tūkstančiais. Vadinasi, lėšos veikalo išleidimo retai kada grįžta.

Vienok dar derybos neužbaigta su draugais, "Alkio" reikalu. Kuomet pabaigsime visus susitarimus ir pradėsime veikalą ruošti spaudai, tai reikės kreiptis į mūsų vienetus, o labiausia į Antrą Apskritį, kad Centro Biurui pagelbėtų išleisti veikalą "Alkis".

Turėsime pasiskubinti, kad tą veikalą mūsų vienetai galėtų vaidinti sekančiame sezone.

Jei imsime domėn, kad "Spartakas" dar nėra visur atvaidintas, tai sekančiam sezonui turėsime porą veikalų vaidinimui. Tai reiškia, kad mūsų meno sandėlis auga, mes daromės turtingesni.

Mūsų menas jau siekia ir Pietų Ameriką. Draugas St. Domeika mums rašė iš Argentinos: "Prisiūskite veikalų, kaip tai: dramos veikalų, operečių, monologų, sulyg savo nuožiūra".

Žinoma, nieko naujo, kad reikalauja veikalų. Bet, kaip matote iš šio laiško, tai draugai reikalauja net monologų. Tokių reikalavimų mes gaunam ir daugiau. Atrodo, kad monologų periodas pas mus lyg jau praėjo, mes imame didesnių kūrinių, operečių, geresnių veikalų. Gi mažesnėse kolonijose, ypatingai ten, kur dar ateivija yra nauja, kaip Pietų Amerikoj, Kanadoj, kur mūsų veikimas dar gyvena jaunystės dienas, tai reikalinga ir pardiniai veikalėliai, monologai ir kitoki kūrinėliai.

Mes turime reikalų ir su jaunimu. Draugas Burba iš Bostono, rašo: "Prisiūskite teatrališką veikalėlį 'Nastutę.' Čia jau susitvėrė jaunuolių draugijėlė, jau imamės darbo, kad turėtų ką tie jaunuoliai veikti." Gaila, kad mes neturime tokio veikalėlio ir negalime draugam patarnauti.

Vienok reikia žymėti, kad tokių veikalėlių reikalavimas yra. Mes turime per visą ameriką tokių jaunulių draugijėlių gana daug. Tai reiškia, kad reikią rūpintis ir mažųjų teatru. Draugai ant vietos gali daryti bandymus sukurti kokį veikalėlį, tinkamą vaikų vaidinimui. Galima pasirinkti medžiagos iš kai kurių leidinių, anglų kalba einančių. Rodos, "New Masses" kartais išspausdina trumpučius veikalėlius.

Pagaliaus, reikia susisiekti didesnėse kolonijose su Jaunųjų Komunistų Lyga ir Jaunaisiais Pionieriais. Jie gali gelbėti mūsų draugams sudaryti tinkamų veikalėlių mūsų jaunuoliams.

Geras laiškas atėjo iš Binghamton, Aušros Choro. Draugas Pagiegala rašo: "Prašome prisiūsti 30 kopijų naujai atspausdinto Internacionalo". Tokių laiškų mes gauname kol kas mažai.

Jau raginome ir dar raginame draugus užsisakyti Internacionalo. Šią darbininkų dainą reikia ne tik patiems chorams turėti, bet ir platinti visai publikai. Naujai spausdintas Internacionalas yra gražiai padarytas, ant stiprios popieros, gali tilpti į kišenių. Žodžiai labai aiškūs, tad kiekvienas darbininkas Internacionalą turi turėti pas save ir išmokti atmintinai, kad galėtų bendrai su visa publika dainuoti.

Kas liečia mūsų bendradarbius ir meno skyrių, tai iš draugų chicagiečių turime tik vieną draugą St. Butkų, kuris nuolatos bendradarbiauja Proletarų Meno skyriui. Jisai mums rašo: "Kiek man aplinkybės leis —pasistengsiu bendradarbiauti. Gaila, kad mūsų chicagiečiai neima dalyvumo Meno skyriuj, o juk spėkų, rodos, netrūksta. Tik vieną puslapį į savaitę teturime. Jei visi draugai rūpintųsi mūsų menu, tai kur kas geriau galėtume pajvairinti meno skyrių. Taigi, gyvenimas parodo, kad tikrai mes būtume nusivylę, leisdami žurnalą..."

Manau, kad draugas St. Butkus tikrą tiesą kalba. Mūsų draugai tankiai dalykus nedakainuoja arba perkainuoja. Žurnalą mes vieni negalėtume išleisti tik menui. Gal reikės mum daugiau kooperuoti su užsienio draugais, kurie ruošiasi leisti "Priekalą" . Tas gelbės ir mūsų meno skyriui.

Šiuo tarpu jau baigiama ruošti spaudai Raudonoji Daina. Tai bus gražus kūrinėlis. "Spartako" muzika jau baigiama. Greitai ją gaus chorai.

Be to, dabartiniu laiku gaidų komisija rūpinasi išleidimu kelių liaudiškų dainelių. Šios dainos bus smaguriu mūsų publikai ir choramš. Lietuviai jau iš senų laikų mėgia rusų liaudies muziką ir dainas, nes jos visuomet pilnos "pep", kaip kad amerikonai sako. O šios dainos ir bus imtos iš rusų liaudies gyvenimo.

Bet tuo pačiu laiku mes reikalaujame, kad mūsų dainininkai, chorai ir jų darbuotojai rūpintūsi remti Centro Biurą. Nelaikykite, draugai, tas dainas centre, siūskite reikalavimus. Tuomet bus daugiau ir įplaukų mūsų dainų leidimui.

V. Bovinas,
Centro Sekretorius.

(Tąsa pusl. 4-tam)

DETROIT, MICH.

Mirė Adelė Audickienė

Kovo 8 d. mirė daugeliui žinoma Adelė Audickienė-Abraičiūtė. Velionė paliko nuliūdime 11 metų dukrelę Olesiukę, dvi seseris ir dėdę; Lietuvoje paliko abudu tėvukus, 3 seseris ir keturis brolius. Į Ameriką atvažiavo 1913 metais, būdama 16 metų amžiaus, apsistojo pas dėdę Astrauską. Po keturių metų susipažino su B. Audicku ir apsivedė. Vedusi išgyveno septynis metus, paskui pradėjo reikštis jų tarpe naminių nesutikimų, delei kurių greitai persiskyrė. Už metų laiko ji gavo divorsą. Visą laiką dirbo dirbtuvėj ir augino dukrelę. Keli metai susipažino su Vincu Kuzu ir jiedu išgyveno sykiu iki jos mirties.

Ji pradėjo sirgineti pereitą liepos mėnesį, o pradžioje šių metų apsirgo sunkiai, ir nuvežta į ligoninę, po kelių savaičių mirė. Drg. A. Audickienė buvo laisva darbininkė, skaitė darbininkiškus laikraščius ir knygas, tad buvo laisvai, be jokių bažnytinių ceremonijų ir palaidota. Ji priklausė prie "Ateities" Choro, mylėdavo lošti teatrus ir tūlą laiką priklausė prie stygų orkestros ir skambino gitarą. Bet kada velionė mirė, tai niekas nei žodelio neparašė į mūsų spaudą.

Jos giminės ir draugai taria širdingą ačiu visiems dalyvavusiems jos laidotuvėse.

Rep.

Vienybėje Galybė

KAUNAS.— "Union" fabriko savininkas mėgino numušt akordinėms darbininkėms darbo mokestį. Darbininkės griežtai pasipriešino. Samdytojas pamatęs darbininkių solidarumą priverstas buvo nusileist ir palikt seną darbo mokestį. Viena darbininkė buvo paliuosuojama nuo darbo, bet visoms darbininkėms už ją užsistojus, samdytojas priverstas buvo ją palikti prie darbo. Mes dabar aiškiai pamatėm, kad darbininkių galė yra vienybėje.

"Balsas"

A. LUTVINAS

Užlaiko LINKSMIAUSIĄ UŽEIGĄ ELIZABETHE

Įvairių karštų gėrimų, ypač kuomet užeisi sušalęs, gausi šilumos įvalias, taipgi ir gardžių užkandžių.
Turi didelę svetainę, tinkamą baliams, teatrams, vestuvėms, sporto parengimams ir t. t., tik 3 blokai nuo Staten Island Ferry.

A. LUTVINAS

Lutwin's Hall yra plačiai žinoma ne tik Elizabetho, bet ir kitų miestų lietuviams ir svetimtaučiams virš 20 metų. Taip pat laisniuotas Real Estate—pirkimui ir pardavimui namų ir žemių, taipgi įvairių biznių. Mūsų patarnavimas prielankus.

69 S. PARK ST., KAMPAS FRONT STREET, ELIZABETH, N. J.
Tel. Trinity 3-1045

Jūsų Akys Uždirba Jums Pragyvenimą

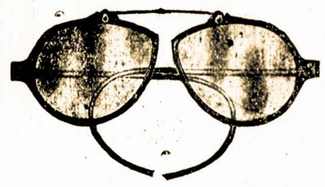

Kaip ilgai galėtumėt jūs palaikyti savo darbą—kiek jūs galėtumėt uždirbti, jeigu būtumėt aklas? Daugelis turi keblumų—ir jų uždarbiai sumažėja iš priežasties netinkamo regėjimo, kuris galima pataisyt tinkamais akiniais.

Taip pat Atlikite Savo Pareigą Vaikams

Žymus sveikatos valdiškas viršininkas nesenai pareiškė, jog pilnai pusė vaikų mokyklose, paliekamų antriems metams tose pačiose klasėse, yra atsilikę moksle del regėjimo ydų, o ne del smegenų stokos.

Daugiausia Atsidedame ant Retinoskopiškų Ištyrimų

Taigi, nėra skirtumo, ar jūs negalite reikiamai skaityti, kalbėti arba girdėti—moksliškas ištyrimas naujoviškais instrumentais nurodys tinkamus akinius, kurie jums reikalingi.

DRS. SCHONGER & STENGER

396 Broadway, Brooklyn, N. Y.
Phone, Stagg 2-8342
JAU 30 METŲ, KAIP ĮSIKŪRĘ ŠIOJE VIETOJE

JUOZAS MICKUNAS, ATSTOVAS BROOKLYNE

Pas mane galite gauti Window Locks, po vieną setą ir po daugiau. Siunčiu ir į kitus miestus. Kaina 40c už setą. Brooklyne pats pridedu. Reikalaujant, galiu pribūti į jūsų namus ir parodyti visą speciališkumą, kaip užrakinama atdari langai. Su pareikalavimais prisiųskite ir pinigus.

Rašykite: 53 Ten Eyck St., Brooklyn, N. Y.

NAUJAS IŠRADIMAS

Užrakinkite Atidarytus Langus!

Išradėjas F. LASECK (Lasevičius)

Mano nauju išradimu užrakintą atdarą langą niekas negali atidaryti nei iš lauko, nei iš vidaus, ir vėjas nebaladoja, kad ir didžiausioje audroje.

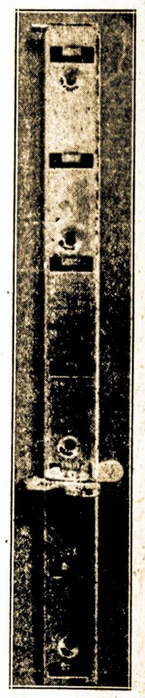
Window Lock

Man garbingai, su pagyrimu, pasisekė Washingtone užpatentuoti išradimą, kuriuomi užrakinami atdari langai. Mano išradimas į dulkes sumuša visus iki šiol vartojamus langų užraktus. Įsigiję mano išradimo window locks, išeidami iš namų arba eidami gulti, galite atsidaryti langą, kiek jūs norite, ir užrakinti taip, kad niekas negalės iš lauko jo atidaryti ir negalės įlysti per jį.

Visi daktarai mus mokina laikyti langus atdarus taip, kad kambariuose būtų šviežus oras, kuris labai yra naudingas sveikatai. Bet, neturėdami apsaugos nuo negeistinų svečių, būdavome priversti laikyti uždarus langus, kad ir šilčiausiame ore. Mano langų užraktai yra taip padaryti, kad tinka prie bile lango, susidedančio iš dviejų kavalkų (dviejų pusių), kaip dabar langai daromi. Kad ir seniausi būtų jūsų namai, prie jūsų langų mano naujo išradimo Window Locks tiks. Juos galite naudoti ne tik prie nuosavų namų langų, bet ir prie randavojamų. Todel aš rekomenduoju jums visiems, Gerbiami Lietuviai, įsitaisyti tą naudingą langų apsaugą.

Tie prietaisai langų negadina. Prisisuka su mažais šriubukais, kuriuos mes prisiunčiame. Gi nauda iš jų labai didelė. Ne tik kad apsaugosite savo namus nuo svetimų, bet ir jūsų maži vaikai, pradaro lango negalės labiau prasidaryti ir negręs jiems per langą iškritimo pavojus. Pardavinėtojam ir agentam yra auksinė proga padaryti pinigų, pardavinėjant mano Window Locks, nes gali pirkti labai pigiai ir parduoti prieinama kaina. Parsiduoda po tuziną ir daugiau vieniems namams. Galima daug parduoti po namus nešiojant arba demonstruojant, kur viešoje vietoje, kur daug publikos pereina. Reikia atminti, kad šimtai ir tūkstančiai vagysčių, papildytų per metus Amerikoje, yra vis daugiausia per langus; tat kas nenorės apsaugoti savo namus, jeigu tas viskas atsieis visai už mažai pinigų? O jau pavasaris čia pat, reikės laikyti atdarus langus; ir kaip būtų malonu, jeigu būtų saugu laikyti atdarą langą, ir kad niekas per ji negalėtų įlysti. Atdarei, kiek patinka, užrakinai, ir eik, kur nori; yra saugu, dargi vėjas nebaladoja, galima ramiai miegoti. Suminėjimui,, kiek naudos turėsite prisidėję mano išradimo Window Locks, būtų galima knygą parašyti. Čia tik primename apie juos ir parodome jų mažą paveiksliuką.

Agentus mes apsaugojam, nes kas nori tiesiai iš dirbtuvės pasipirkti mažiau, kaip tuziną, mes perduodam tą kostumerį arčiausiam agentui. Agentų kainų klauskite laiškais. Pavieniams $3 tuzinas ir persiuntimą mes apmokam.

LASECK'S WINDOW LOCK CO.

498-500 Ferry St., Newark, N. J.
Telephone, Mitchell 2-2554

Dm. Furmanov.

Raudonasis Desantas

Vertė **D. M. Šolomskas**

(Tąsa)

Jau buvo septinta valanda ryto, kada mūsų dalys visai arti prisiartino prie stanicos,—pasigirdo pirmas kanuolės šūvis. Ir prasidėjo baisiausis šaudymas ir tratėjimas: kanuolių baubimas susiliejo su kulkasvaidžių tratėjimu ir šautuvų tauškėjimu. Mūsų jėgos ėjo pirmyn. Priešas, nelaukęs puolimo, visai neteko galvos ir niekaip negalėjo organizuoti bent kokį organizuotą pasipriešinimą. Priešo betvarkiu ugnis mums veik nedarė jokių nuostolių. Raudoni pėstininkai ėjo pirmyn ir ėmė vieną po kitai gatvę. Centre mes susitikome su priešo jėgomis prisirengusiomis apsigynimui.

Mūsų batalijonus šiame punkte vadovavo d. Kovaliev. Jis gerai suprato, kaip pavojinga dabar bent kiek suvėluoti. Jis žinojo, kad priešas gali atsigriebti ir jau tada jį nugalėti bus sunku. Tokiuose momentuose pakanka vienam priešo komandantui suprasti, kame dalykas, sulaikyti bėgančiuosius jų kareivius, ir suprasti, kaip pradėti veikti prieš neskaitlingą, bet drąsų ant jų užpuolusį priešą—ir jau mūsų kova pasidarytų baisiai sunki. Dabar gi dar priešo spėkos bejėgės, nes jas demoralizuoja patys jo komandantai duodami vieną kitam priešingus įsakymus: vienas prisakymas sunaikina kitą, blaško jų spėkas, ir veda juos prie pražūties. Tokioje tai padėtyje dabar buvo priešo daug galingesnės jėgos. Bet jau buvo pirmieji apsireiškimai, rodanti jo perėjimą prie organizuotos kovos. Reikėjo veikti, kad tą neprileisti.

Draugas Kovaliev įsako atakuoti priešą. Ir patsai su šautuvu rankose eina kairiajame sparne. Dešiniame eina Ščetkinas. Jis taip plačiai atidaręs akis, kaip ir ten, ant baržos, laike dainavimo. Tik dabar jo akyse dega baisaus drąsuolio ir draskūno ugnis. Per visą kaktą nusidriekė ilga piktai suraukta raukšlė. Jis retai, bet kietai žingsniuoja,—jis tartum pagal kokį tai prisakymą taip skaudžiai trempia žemę. Greta jo eiti drąsu,—patsai savaimi atsiranda kokis tai pasitikėjimas, kad su juom nežūsi, kad Ščetkiną negalima nuversti nuo kojų. Jis duoda įsakymus, trumpai, kietai ir piktai....

Priešininkas susitelkė prie sodnų. Dar matosi, kad jis neišsitiesė, kaip reikia, kad dar neatsirado galinga ranka, kuri pajėgtų tą masę paversti į rikiuotas kovai eiles.

Greičiau, greičiau... Prie jų iš tvartų, grinčių, sodnų, daržų, gatvių ir užkampių vis renkasi daugiau ir daugiau jų spėkų. Jų spėkos jau auga greitai prieš mūsų akis. Jie jau tvarkosi, rikiuojasi ir organizuojasi. Dar minutė ir mes jau sutiksime organizuotą durtuvų sieną, ir kaip lietus pasipils jų kulkos.

—Ura!—pasigirsta mūsų eilėse.

Šautuvus parengėme durklų kovai ir puolame ant jų... Ten ir vėl susimaišymas. Daugelis pasileido bėgti, kur kas gali. Kaip kurie dar vis rikiuojasi mūšiui, ir šaudo... Bet matydami, kaip ant jų mes einame atstatę durklų sieną, numeta šautuvus, iškelia rankas ir laukia. Dar birzgė pavienės kulkos, išraudamos iš mūsų eilių atskirus kovotojus. Ir jų tarpe krinta mūsų draugas Ščetkinas, peršautas per kaktą.

Štai nuo jų atsiskyrė apie 50 žmonių ir puolė ant mūs. Tas ant minutės sulaikė mūsų pirmąją eilę. Bet draugas Kovaliev jau duoda naują komandą:

—Pirmyn, draugai, pirmyn!

Kaip liutai puolė ant priešo raudonarmiečiai... Sutrynė tą baltųjų saujalę, kuri jau bėgo ant mūs, ir toliau jau nėra organizuoto pasipriešinimo iš priešo pusės šioje vietoje.

Kada tie apie 50 priešų puolė ant mūs, tai užpakalyje jų masė vis stovėjo su iškeltomis rankomis, jie stovėjo ir laukė susimylėjimo, iškėlę rankas. Raudoni kovotojai apsupo belaisvius. Greitai nuvarė juos į kitą vietą ir laikė apsupę. Numestus ginklus surinkome, sukrovėme į krūvas ir už kelių minučių jau juos krovė ant vežimų ir vežė linkui upės krašto. Visur, kur tik pažvelgsi, gulėjo sužeistieji,—dejavo, verkė ir kaip kurie garsiai rėkė... Pasirodė, kad tie 50 priešų, kurie puolė ant mūs, veik visi buvo oficieriai, didžiumoje Aleksiejevo skyriaus. Pasigailėjimo jiems nebuvo nei vienam.

Belaisvius mūsų jėgos nuvarė linkui laivų.

Čobot, su savo raiteliais pro krūmynus prisiartino veik prie stanicos ir laukė. Iš jo būrio apie 10 draugų sugulė eilėje linkui miestelio ir perdavinėjo viską, kas tik dėjosi kovos lauke.

Pakol ten bėgo atskiri baltagvardiečiai, iki tol Čobot nieko jiems nedarė, laikėsi pasislėpęs su kovotojais. Tiesa, ir tie tankiai pakliūdavo tiesiog į Čoboto kovotojų tarpą ir juos čia tyliai imdavo į nelaisvę... Bet kaip raudoni raiteliai iš kitos pusės pradėjo lupti baltuosius, tada jie masėmis pasileido bėgti linkui upės, tikėdamiesi perplaukti per ją ant valčių į kitą pusę. Tą minutę Čoboto raiteliai užšoko ant arklių ir užpuolė bėgančiuosius. Atsitiko kas tai baisaus. Baltieji visai nelaukė užpuolimo iš šios pusės, jie pasileido į šalį ir didžiuma jų skubino ten, kur pirmiau stovėjo valtys. Bet valčių ten jau nebuvo, nes Čoboto kovotojai pervežė jas į kitą vietą. Bėgti nebuvo priemonių. O Čoboto raiteliai arcavo tarpe jų ir be pasigailėjimo ir nesutikdami veik jokio pasipriešinimo kapojo juos. Daugelis iš baltųjų puolė į vandenį, tikėdamiesi pasiekti antrą pusę, bet mažai kas tą laimę turėjo: mūsų kulkasvaidis sėjo kulkas ant upės ir pasiųsdavo juos Protokos upės dugnan. Sujudęs Čobot arcavo po kraštą, jis patsai nekovojo ir nesivijo, tik komandavo kovotojus, ką jie turi veikti, jis matė kiekvieną grupelę priešo, kuri norėjo pasislėpti ir pasprukti. Jis viską matė ir matė, kaip daug kartų skaitlingesnis priešas blaškėsi į visas puses, nežinodamas kas daryti ir kur dėtis.

Kaip laukinis ir nenugalimas raitelis, arcavo po upės kraštą d. Tančukas, laikydamas rankoje pliką kardą. Jis jau senai pametė kepurę, ir jo juodi garbiniuoti plaukai puošė jį. Jis jau nežinojo ir negirdėjo komandos, patsai pasirinkdavo sau auką ir puldavo ant jos, kaip vanagas, trynė ir kapojo priešus. Ir kada jau veik visai baigėsi kova,—padūkusi kulka permušė jam kairiąją ranką. Jis netik nesuriko, bet nei nedejavo,—tik piktai iššikoliojo ir nušoko nuo ištikimo savo arklio Juss. Kova jau baigėsi.

(Bus daugiau)

Šalin Trečiafrontininkų Kaukės!

(Pabaiga)

Nagi, gerbiamieji skaitytojai, suraskit dabar šiose trijose apysakose nors vienoje bent krislą kovos, kovos patoso, tą veržimosi įkarštį, tą aktingą kūrybos žodį, apie ką taip išdidžiai šūkalioja trečiafrontininkai savo teoretiniuose straipsniuose. Juk tai vaizduojamas gryniausias ištižimas, suglebimas, šuniškas vergiškumas. Ir štai dar įsidėmėtinas vienas trečiafrontininkų tvirtinimas: "Visur aplinkui taip. Gal net visoj Lietuvoj" ("Tr. Fr." N2, psl. 3).

Gal kaip kam skaitytojų ateiti galvon mintis: juk gali Lietuvoj pasitikyt ir pasitaiko toks bernas Petras, arba toks kumetis Teliukas ir dar ne vienas, ir kodel trečiafrontininkai negalėtų juos atvaizduoti.

Bet tai būtų ne tipai, o atskirų asmenų fotografijos. O juk trečiafrontininkai kuria literatūros "tipus." Štai ką jie sako: "Koks yra rašytojo uždavinys kuriant kokį tipą?—Iš visos eilės tam tikro būdo žmonių sudaryt vieną "kondensuotą" bruožų asmenį. Literatūros tipas savo bruožais visuomet ryškesnis, negu gyvenimiškas tipas. Už tat galima pasakyt, jog mūsų literatūrinis bernas—tai tik "kondensuotas" gyvenimo bernas" ("Tr. Fr." No. 6, psl. 37). Vadinasi, buožės bernas Petras, kumetis Teliukas, kuriuos mes aukščiau matėm, tai toli gražu nepaprasti mūsų kaimo bernai, bet literatūriniai tipai, būtent, "kondensuoti" gyvenimo bernai. Ir, žinoma, tų "kondensuotų" bernų kova yra "kondensuota" gyvenimo kova. Jeigu Petras ir Teliukas "kondensuoti" gyvenimo bernai, tai dabar pabandykim įsivaizdinti, kaip turėtų atrodyti, pro trečiafrontininkų akinius žiūrint, tie paprastieji, nekondensuoti gyvenimo bernai ir jų nekondensuota kova. Vazido pilnumui pridėkime: "Visur aplinkui taip. Gal net visoj Lietuvoj."

Eserų ir eseruojančių socialfašistų vienas visiems žinomas charakteringas bruožas, būtent: ant liežuvių—ultrarevoliucinės frazės o darbai--fašismo ramstis. Šis bruožas ypač ryškiai atsispindi "Trečiam Fronte": teoretiniuos straipsniuos ultrarevoliucinės, vietomis net ultraidiotiškos frazės, o "kuryboj" ištižimas, šunuodegiavimas ir ramus ramutėlis bernų ir buožių sugyvenimėlis. Šiandie, šiuo vis aštrėjančiu klasių kovos momentu, kada Lietuvoj slankioja tūkstančiai alkanų bedarbių ir jų skaičius miestuose ir kaimuose vis didėja, Lietuvos fašistai skelbia, kad Lietuvoj nėra bedarbių, kad Lietuvoj net klasių kovos nesą, kad Lietuva pasaulinio kapitalizmo krizio juroj esanti kažkokia palaimos sala, į kurią to krizio bangos atsimušusios sudūžta, o tos salos nepasiekia, kurioj visi laimingai džiūgaudami gyvena. Ar gali atsirasti nors vienas aklas ultraidiotas, kuris šiems plepalams patikėtų? Gal trečiafrontininkai. Bet būtų perdaug naivu manyti, kad trečiafrontininkai nemato Lietuvoj minių bedarbių, kad jie nemato vis aštrėjančios klasių kovos. *Jie tai mato.* Ir sąmoningai stengiasi tą klasių kovą sušvelnint, nuslopint, vienu žodžiu, ką fašistai skelbia savo dienraščiuos, tą trečiafrontininkai "meno priemonėmis" rūpinasi įkūnyt savo "literatūroj." Ir štai iš kur išplaukia tas jų "didžiausias troškimas": "Mūsų didžiausias troškimas, kad mūsų kūryba **būtų tom masėm reikalinga** " (Tr. Fr. N2).

Visai ne durnas troškimas. Suprantama, kad juo labiau šis nuodingas šlamštas įsibraus į mases, tuo labiau užnuodins darbininkų kovos sąmonę fašistiniais puvėsiais ir darbininkų kovingumas sumažės, o tuom pat sumažės ir fašizmui pavojus, bent laikinai, iš darbininkų pusės. Neabejojame, kad trečiafrontininkai tuo labai suinteresuoti. Bet taip pat neabejodami galime užtikrinti trečiafrontiniams socialfašistams, kad neišgelbės pūvančio fašizmo nei kruvinas fašistų teroras, nei trečiafrontininkų "meno" priemonės.

Kaip ką gali suklaidinti labai smarkus trečiafrontininkų burnojimas prieš senesniuosius lietuvių literatūros "korifejus," kaip: Herbačauską, Tumą, Girą ir pan. Gali atrodyt kaip kam, kad tarp jų didelis skirtumas. Nieko panašaus. Tik atsiminkim dar nesenai tuos pačius "korifejus" taip pat smarkiai šturmavusį K. Binkį, Lalį, Šemerį ir kitus keturvėjininkus. Kur jie dabar? Kartu su tais pačiais Tumais ir Giromis fašistams batus laižo. Arba paimkim krikdemų ir tautininkų rietynes. Jų peštynės tai dviejų šunų riejimasis del vieno ir to paties kaulo—valdžios lovio. Tarp jų jokio pagrindinio skirtumo nėra. Ir trečiafrontininkų burnojimas prieš Herbačauskus, Tumus, Puidas ir k. yra ne kas kitas, kaip vienas iš triukų, turinčių tikslo demonstruot trečiafrontininkų "kairumą." Bet jokio pagrindinio skirtumo tarp vienų ir kitų nėra. Vienų ir kitų literatūra yra klasinis buržuazijos ginklas, nukreiptas prieš darbininkų klasę. Skirtumas tarp vienų ir kitų yra tik tai tas, kad trečiafrontininkai gudriau užsimaskavę, kad jie dangstosi kairumu ir revoliucinėmis frazėmis. Jie net bando kurti naują formą. Bet užmiršta, jog senas turinys naujoje formoje yra didelė nesąmonė.

Taigi trečiafrontininkų "literatūra" neturi rasti sau vietos darbininkų masėse. Ją reikia vyt lauk. Mums reikalinga literatūra, kuri vaizduoja darbininkų gyvenimą, kuri žadina revoliucinės klasių kovos sąmonę masėse. Ši literatūra yra darbininkų ginklas prieš buržuaziją, ši literatūra yra proletarinė literatūra. Proletarinė literatūra Sovietų Sąjungoj jau pasiekė žymiai augšto laipsnio ir turinio ir formos atžvilgiu. Proletarinė literatūra suklestės ir Lietuvoj tik tada, kai Lietuvos darbininkai, komunistų partijai vadovaujant, nuvers fašizmą ir įkurdins proletariato diktatūrą—Sovietų Lietuvą.

Džugas.

TAMAQUA, PA.

Serga Draugas Sungaila

Jau trečia savaitė, kaip draugas K. Sungaila guli sunkios ligos parblokštas. Apie mėnuo atgal jisai apsirgo gripu. Kuomet jautėsi pasveikęs, vėl pradėjo kasykloj dirbti. Padirbus apie keturias dienas, vėl liga atkrito. Dabar gana sunkiai serga, bet yra vilties pasveikti.

Draugas Sungaila yra narių vietinės A.L.D.L.D. kuopos. Jisai skaito "Laisvę" ir "Vilnį." Šios apielinkės draugai turėtų jį atlankyti.

S. V. R.

LOS ANGELES, CAL.

Iš Susirinkimų. Už Komunistinę "Laisvės" Liniją

Perejtame A.L.D.L.D. 145 kuopos susirinkime plačiai buvo kalbėta apie kovą su oportunistais. Tuo klausimu tapo priimta rezoliucija, kurioje pasmerkiami tie elementai, kurie pasikėsino ištraukti mūsų laikraščius iš po Komunistų Partijos kontrolės ir nuvesti "Naujienų" ir "Keleivio" socialfašistiniais keliais. Rezoliucijoj aiškiai pasakoma, kad mes remsime ir platinsime tik tuos laikraščius, katrie eina su Komunistų Partija ir gina darbininkų klasės reikalus.

Kovo 14 d. lietuvių Laisvės Choras buvo nuvažiavęs į San Francisco, Cal., ten išpildė koncertinę programą A.L.D.L.D. ir T.D.A. kuopų surengtame koncerte. Tame koncerte mūsų choras ne tik dainavo, bet sulošė operetę "Kalviai." Matyt, publikai programa patiko.

Reikia pasakyti, kad mūsų choriečiai ir chorietės parodė daug pasiaukojimo darbininkų klasės reikalams, važiuodami apie 500 mylių dainuoti į darbininkišką parengimą. Daugiausiai darbavosi ir rūpinosi dd. Savickų ir Levanių šeimynos.

Draugai sanfranciskiečiai ir oaklandiečiai labai draugiškai priėmė. Buvo smagu pasikalbėti su kitų kolonijų draugais, su kuriais neturime progos tankiai sueiti. Daugiausiai kalbėjome apie kovą su oportunistais. Draugai Karosai, Mugeniai, Urbonas ir kiti stoja už Komunistų Partijos kontrolę ant mūsų laikraščių, ir sako, kad reikia kovoti su oportunistais. Atrodo, kad visa California stoja už dabartinę "Laisvės" liniją.

Iš pasikalbėjimų su draugais ir draugėmis pasirodo, kad San Franciske ir Oaklande būtų galima mūsų veikimą padidinti, jei ne tarpsaviniai ginčai, kurie daug kenkia sutartinam veikimui. Mums atrodo, kad darbininkai, kurie brangina darbininkišką veikimą ir vienybę, turėtų mesti į šalį asmeninius ginčus ir bendrai, draugiškai darbuotis del darbininkų labo.

M. Sargas.

SOUTHBURY, CONN.

Padėkos Žodis

Brangūs mano draugai ir draugės, tariu jums visiem širdingą ačiu. Jūs visi, sužinoję mano sužeidimą, metėte visus savo reikalus ir atlankėte mane, nepaisant, kad aš buvau nuo jūs gana toli. Tokiu būdu aš turėjau kiekvieną dieną savo idejos draugų. Be to, jūs teikėte man materialę ir moralę paramą, tai, žinoma, gelbėjo man net ir greičiau sveikti.

Mano koja dar nėra taip stipri, bet jau pradėjau dirbti kasdieninį darbą. Dirbsiu ir organizacinį darbą, būsiu su jumis, draugai, kiekviename pareikalavime.

Aš visai nesitikėjau, kad aš turiu paš jus, draugai ir draugės, tiek pasitikėjimo, kad jūs taip atjausite man. Tai buvo mano klaida. Aš turiu jūsų atsiprašyti, draugai. Aš stengsiuosi nors dalinai jums atsilyginti už taip didelę jūsų pagelbą mano nelaimėje. Tad dar kartą tariu jums ačiu.

Draugiškai,

J. P. Chepulis.

PRANEŠIMAI IŠ KITUR

ELIZABETH, N. J.

L.D.P. Kliubo susirinkimas bus antradienį, 7-tą balandžio, po No. 69 S. Park St., 8-tą val. vakare. Visi nariai ateikit, yra svarbių reikalų aptarti. Pasistengkit ir mokesčius užsimokėti. Atsiveskit ir naujų narių.

Organizatorius.

(80-81)

ELIZABETH, N. J.

L.D.S. 33-čios kuopos susirinkimas įvyks balandžio. (April) 8 d., L.D.P. Kliube, 69 So. Park St. Pradžia 8-tą val. vak.—Draugės ir draugai, būtinai turime lankytis į susirinkimus, nes kuomet skaitlingi susirinkimai įvyksta, tai daug ką galima nuveikti.

Kuopos Sekretorius.

(80-82)

CHESTER, PA.

Balandžio 4 ir 5, tai yra šeštadienį ir sekmadienį, bus renkama aukos del bedarbių maršavimo į Harrisburg 11 balandžio. Ten jie reikalaus tuojautinės pašelpos ir apdraudos bedarbiams. Draugai ir draugės eis per stubas su dėžutėmis, todel meldžiame neatsisakyti paaukoti sulig išgalės.

Komitetas.

MONTELLO, MASS.

A.L.D.L.D. 6-tos kuopos susirinkimas bus sekmadienį, 5 d. balandžio, L. T. Namo mažam kambary, 10 val. ryte. Visi nariai ateikite ir naujų narių atsiveskit. Šiame susirinkime turėsime apsvarstyti daug svarbių klausimų. Nepamirškite ateiti.

Org. G. Shimaitis.

(79-80)

GREAT NECK, N. Y.

A.L.D.L.D. 72-ros kuopos susirinkimas bus antradienį, 7-tą balandžio, Straukos svetainėj, 139 Steamboat Rd., 7:30 val. vakare. Draugai, visi ateikit ir užsimokėkit duokles už šiuos metus, nes pinigai reikalingi išleidimui didelės ir brangios knygos. Atsiveskit ir naujų narių.

Org. S. Petkienė.

(79-81)

A.L.D.L.D. 13-to Apskričio Kuopoms

Draugai, minėto apskričio konferencija įvyks sekmadienį, 26 balandžio (April), Prosper Club svetainėj, Benld, Ill. Konferencija prasidės 9:30 val. ryte. Delegatus siųskite laiku ir su naudingais sumanymais. Kurios kuopos turite tikietų pardavinėjimui, tegul delegatai atveža.

A.L.D.L.D. 13 Apskričio Sekr.

M. Eschukienė.

(79-81)

ELIZABETH, N. J.

Lietuvių Organizacijų Žiniai!

Šį nedėldienį (sekmadienį), 5 d. balandžio (April), 2:30 val. po pietų įvyks svarbi visų organizacijų (May Day) konferencija. Visoms organizacijoms buvo pasiųsta pakvietimai, bet kurie negavote pakvietimų, tai valdybos turėtų pasirūpinti šiuo klausimu ir pasiųsti savo atstovus konferencijon. Nuo šios konferencijos priklausys mūsų prisirengimas prie pirmos Gegužės darbo pasaulinės Šventės. Ši konferencija įvyks Worker's Centre, 106 East Jersey St.; ant antrų lubų.

Frakcijos Narys.

(79-0)

CLEVELAND, OHIO

Clevelando Lietuvių Darbininkiškų Draugijų Saryšio iniciatyva. 28 d. balandžio, Lietuvių Svetainėj, 6835 Superior Ave., yra šaukiama visų Clevelando lietuvių draugijų konferencija gynimui ateivių teisių.

Clevelando lietuviai iki šiol šiame klausime nieko neveikė—nesirūpino savo ateivių teisėmis. Kitos tautos: žydai, vokiečiai, ukrainai, vengrai, italai, čekoslovakai, pietų slavai, jau turėjo eiles konferencijų, dalyvavo Washingtone protesto konferencijoje; turi išrinkę pastovius komitetus, kurie varo šį ateivių gynimo darbą plačiuoju baru. Lietuviai irgi turime susirūpinti, kol dar nevėlu. Pasirodykime, kad ir mes mokame ginti savo teises, prieš šios šalies reakcinių elementų užmačias.

Draugijos rinkite atstovus į šią konferenciją. Taisyklė: du atstovu nuo kiekvienos 50 narių ir didesnės jos dalies, taipgi vienas atstovas nuo draugijos-kuopos. Kuri draugija nesuspės išrinkti delegatų, tą draugiją galės atstovauti jos valdyba.

Clevelando Liet. Darb. Dr-jų Saryšio Valdyba.

(79-88)

Dr. Jonas Repšys
881 Massachusetts Ave.
(arti Central Square)
CAMBRIDGE, MASS.
Tel. Porter 3789
OFISO VALANDOS:
Nuo 7-9 val. vakare.
Nuo 2-4 po pietų ir
Nedėliomis: 10-12 val. ryte.

Telefonai: So. Boston 1662—1373
A. J. KUPSTIS
Žemnamijos, Apdraudos ir Mortgičių Agentūra.
PARDUODAM ANGLIS IR MALKAS
Ofisas atdaras nuo 9 ryto iki 9 vakaro.
Norinticji teisingiausio patarnavimo ir geriausių pirkinių, kreipkitės pas mus.
332 W. BROADWAY
SOUTH BOSTON, MASS.

LIETUVIS GRABORIUS
Norintieji geriausio patarnavimo ir už žemą kainą, nuliūdimo valandoj šaukitės pas:

JONĄ PETRUŠKEVIČIŲ
162 Broadway
SOUTH BOSTON, MASS.
Rezidencija: 13 West 3rd Street
Tel.: So. Boston 0304-W

Gerą **DUONA** valgyt reikalingiausia kiekvienam. Kas nori but sveiku ir stipriu, tai valgykit **SCHOLES BAKING, Keptuvės DUONA.** Mūsų miltai geri, duona visuomet sviežia vežam į štorus ir stubas, visoj aplinkei Brooklyno ir New Yorko. Siunčiam per pačtą ir į kitus miestus. V. LUKOŠEVIČIA, Savininkas.

SCHOLES BAKING, INC.
PURE RYE BREAD, ROLLS & CAKES
10 SCHOLES STREET
BROOKLYN, N. Y. Phone STAGG 9645

DETROITO LIETUVIŲ DARBININKŲ APTIEKOS
Čia randasi dvi lietuviškos aptiekos, kuriose galima pirkti vaistus daug pricinamesne kaina, negu kur kitur dabartiniu laiku.
A. M. KISHON, Aptiekorius Savininkas
8701 JOS. CAMPAU AVE. ir 5046 CHENE ST., DETROIT, MICH.

VIENINTĖLĖ AMERIKOJE LIETUVIŲ
AUTOMOBILIŲ TECHNIKOS MOKYKLOS
325 E. 14th STREET, Near 1st Avenue NEW YORK CITY
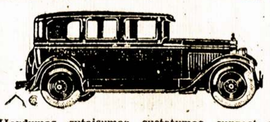
Trumpu laiku išmokiname viską kas link AUTOMOBILIŲ MECHANIZMO.
Praktika ant vietos.
Išardymas, sutaisymas, sustatymas, suprast elektriką ir magnetizmą, ir važiavimą, ir planą automobilio; mokinam dienomis ir vakarais lietuvių ir anglų kalbose. Mokytojais yra žymūs ekspertai—L. TICHNIAVIČIUS, B. J. VAITKUNAS ir kiti. Leidimą (License) ir Diplomą gvarantuojame už mažą užmokestį. Mes padedam kiekvienam prie pirkimo karo. Užsirašymas į mokyklą kiekvieną dieną nuo 9 ryte iki 9-tai valandai vakaro. Nedėlioje nuo 10 ryto iki 2 val. po pietų.
COSMOPOLITAN AUTO SCHOOL
325 E. 14th STREET Near 1st Avenue NEW YORK CITY
Telephone, Algonquin 4-4049

A. P. L. A. ŽINIOS

A. P. L. A. 3-čio Apskričio Konferencija

DETROIT, Mich.— Kovo 1 dieną, 1931 m. įvyko konferencija Draugijų Svetainėj, 4637 W. Vernor Highway. Konferenciją atidarė pirm. J. K. Alvinas, 11 val. ryto. Pirmininkas paskyrė mandatų peržiūrėjimo komisiją iš šių draugų: J. Stakvilas, J. Cebanauskas ir J. Kuras. Laike mandatų peržiūrėjimo drg. A. Misevičius pasakė prakalbėlę, nurodydamas svarbą tos konferencijos ir ragindamas delegatus rimtai ir šaltai svarstyti organizacijos reikalus.

Mandatų komisija raportavo, kad dalyvauja trys kuopos su 13 delegatų, 3 delegatai nepribuvo ir dvi kuopos nedalyvavo, tai 33 kp., Grand Rapids, Mich., ir 54 kp. Pontiac, Mich.; 31 kp. Hamtramck, Mich. delegatų neprisiuntė, bet prisiuntė laišką pranešdama, kad nori prisidėti prie 3-čio apskričio. Ant vietos apkalbėjus vienbalsiai tapo priimta.

Pirmininku išrinkta J. K. Alvinas, rašt. R. Beniušis, koresp. J. Povilaitis.

Vardošaukis apskr. valdybos parodė, kad dalyvauja du valdybos nariai, pirmininkas ir raštininkas, kiti trys nedalyvavo. Protokolas praeitos konf. perskaitytas ir priimtas.

Apskričio komiteto raportai. — Iš raportų pasirodė, kad komitetas laikė posėdį 1 d. birželio, Saginaw, Mich. Padarė sekamus tarimus: kad Apskričio rašt. ir ižd. būtų padėti po $300 kaucijos. Pranešė, kad darbavosi surengime prakalbų maršruto agitacijos klausimu drg. L. Pruseikai Apskričio ribose. Prakalbos pavyko. Pranešė, kad tapo suorganizuota viena nauja kuopa Hamtramck, Mich.

Rašt. raportavo, kad dabar 3-čias Apsk. susideda iš penkių kuopų ir 228 narių; pinigų randasi iždnose per visas kuopas $308.50. Apskričio iždė pinigų randasi $10.25. Raportai tapo išklausyti ir vienbalsiai priimti.

Delegatų raportai iš kuopų stovio. — 43 kp., Saginaw, 33 nariai geram stovyj; turtas $103.99; vienas parengimas. 47 kp., Detroit, Mich., 111 narių geram stovyj; turtas $27.70. Penki parengimai; visi gerai pavyko. Taipgi kuopa moka iš iždo už savo bedarbius narius, katrie negali užsimokėti, ir priklauso prie T. D.A. ir moka duokles už savo narius.

Iš kitų kuopų raportų nebuvo.

Nauji sumanymai Apskričio reikaluose.—Tapo perskaityti Apskr. įstatai ir vienbalsiai priimti. Nutarta, kad bendrinti konferencijas su A.L.D.L.D. 10-tu Apskr., kad išvengus daug kelionės išlaidų, kad tie patys delegatai suvažiavę galėtų atlaikyti abidvi konf. vieną paskui kitos.

Nutarta surengti prelekcijas sveikatos klausimu arba prakalbas.

Nutarta, kad kiekviena kuopa surengtų po vieną kokią pramogą Apskr. naudai.

Nutarta, kad, atsiradus Apskričio kokiam nedatekliui finansuose, visos kuopos padengtų proporcionaliai nuo kuopos narių iš kuopos iždo.

Pirma sesija užsidarė 2:30 val. po pietų.

Antra sesija atsidarė 3-čią val. po pietų.

Nutarta duoti A.P.L.A. seimui sumanymą, kad įvesti vaikų skyrių, nuo 2 iki 18 metų amžiaus; kad įregistruoti čarterį visose valstijose, kur tiktai galima. Tapo išrinkta komisija peržiūrėjimui A.P.L.A. konstitucijos, katruos punktus reikia taisyti.

Apsk. valdybon tapo išrinkti šie draugai: pirm. J. K. Alvinas, pagelbininku J. Kuras, rašt. St. M. Leesis, iždi. S. Bakaitis, org. J. Kuras.

Nuskyrimas vietos ir laiko sekančiai konferencijai palikta Apskr. valdybai.

Bilų apmokėjimas:

Už svetainę konf.	$2.50
J. K. Alvino kelionės lėšos į Saginaw ir raštiškos išlaidos	2.50
Rašt. St. M. Leesio raštiškos išlaidos	2.79
Viso išmokėta	7.79

Konferencija užsidarė 5 val. po pietų.

A.P.L.A. 3-čio Apskričio Konferencijos
Pirm. **J. K. Alvinas.**
Rašt. **R. Beniušis.**

PHILADELPHIA, PA.

Atsišaukimas į Darbininkiškų Organizacijų Narius

Balandžio 11 ir 12 dienomis T.D.A. 9 kuopa rengia aukų rinkliavą politiniam kaliniam. Stotys bus sekančiose vietose:

West Philadelphijoj rūpinsis draugai Pleta ir Raulinavičius, 7928 Harley Ave.

Frankforde ir Richmonde draugai—Mulakiūtė ir Vaišnora.

North Philad. bus stotis Liaudies Name, 8th ir Fairmount Ave.

Subatoj prasidės aukų rinkimas 2-rą val. po pietų, o sekmadienį 10-tą val. ryto.

Draugės ir draugai, mes rinksime ten, kur tik galėsim gauti daugiau aukų. Dabar eina aukų rinkimo vajus, ir visi kuopos nariai pasižada padėti rinkti aukas minėtose dienose. Agitacijos mums nereikia, mes matom patys, kokį gerą darbą atlieka Tarptautinis Darbininkų Apsigynimas. Visi esame tos pačios idejos nariai ir visi turim pasidarbuoti, kad atliktume vajaus uždėtą kvotą.

Komisija.

McADOO, PA.

Čia gyvuoja A.L.D.L.D. 120 Kuopa, būtų gerai, kad daugiau darbininkų prisirašytų prie literatūros organizacijos, nes mokestis tik $1.50 į metus ir keletas centų vietiniams reikalams.

Kuopa pasipirko "Laisvės" šėrą už $5.00, taipgi paaukojo Agitacijos Fondui $3.00. Geriau sakant, tai plėtimui komunistinio judėjimo darbininkų tarpe.

Buvo prisiųsta Agitacijos Fondo blanka, surinkta ant blankos $12.00; aukojo šie draugai: A. Dumblesky $5.00, K. Globičius $2.00, Y. Mičkūnas, Y. Paulavičius po $1.00; T. Staniulioniūtė, M. Staniulionienė, Mickūnienė, S. Kranciavičius, C. Dumčius ir M. Paulavičienė—po 50 centų. Visi pinigai pasiųsta ir priimta ten, kur reikia.

Draugai darbininkai, vienykimės į A.L.D.L.D. 120 kp., nes tik vienybėje yra galybė.

A. Dumblesky.

Nuo Agitacijos Fondo.

"L." kovo 26 d. mūsų atskaitoje įvyko pora klaidų, ten yra pasakyta, kad nuo A.L.D.L.D. 120 kuopos gauta per d. M. Pauliavičienę $2.00, o turi būti $3.00. Taipgi ten praleista tape aukotojų vardas d. M. Paulavičienės, kuri aukavo 50 centų. Atsiprašau už klaidas.

A. F. Sekr. D. M. Š.

NEWARK, N. J.

Geras Revoliucinių Darbininkų Susirinkimas

Kovo 31 d. buvo sušauktas klasiniai sąmoningų darbininkų susirinkimas, kuris po ilgų ir rimtų, abelnai imant, diskusijų, priėmė, apart vieno balso, sekamą rezoliuciją:

1. Mes užgiriame "Laisvę," pasilikusią po Amerikos Komunistų Partijos vadovybe ir pasižadame ją visais būdais remti.

2. Mes šaukiame visus klasiniai sąmoningus lietuvius darbininkus ir darbininkes suglausti savo eiles po Amerikos Komunistų Partijos ir Komunistų Internacionalo vadovybės vėliava.

3. Mes pasižadame dėti pastangas, kad išlaikyti dienraštį "Vilnį" po leniniistine Komunistų Partijos vadovybe.

Susirinkimo Komitetas.

NEWARK, N. J.

"Kova už Idejas" Greit bus Scenoje

Šio miesto sietyniečiai tyliai, bet sparčiai ruošiasi suvaidinti operetę "Kova už Idejas." Rodos, kad nuo ko pasislėpę sietyniečiai ruošiasi prie to vaidinimo, kuris įvyks 11-tą dieną balandžio. Šio veikalo laukia ne tik vietiniai mūsų rėmėjai, bet ir visos apielinkės lietuviai darbininkai.

Sietyno Choras yra didelė jėga, kuris ir drįsta statyti tokį veikalą, kaip "Kova už Idejas." Choras turi 54 narius ir visi gerai lavinasi. Praktikas laiko po 2-3 kartus į savaitę. Draugė Šalinaitė deda daug pastangų ir energijos, kad gerai sumokinti dainas, kurios yra labai gražios.

Todel sietyniečiai kviečia visus ir visas atsilankyti į šį parengimą, kokio dar nėra buvę šioje apielinkėje. Visus kviečiame būti laiku, nes vekalas bus pradėtas vaidinti tuo laiku, kaip kad skelbiama. Nepamirškite: balandžio 11 d., 7 val. vakare, 180 New York Ave., Newark, N. J.

Sietynas.

A. L. D. L. D. ŽINIOS

10-to Apskričio Komiteto Posėdis

A.L.D.L.D. 10-to Apskričio naujas pildomasis komitetas laikė savo posėdį 24 d. kovo, 1931 m. Paskirstyta vietos: organizatorė Ona Tamašauskienė, 247 Gallagher St.; užrašų raštininkas J. Kuras, 930 Williamson St.; finansų raštininkas St. Liesis, 206 Glesby St., iždininkas J. Lingevičius, 424 Fordney Ave; visi iš Saginaw, Mich.

Del A.L.D.L.D. 10-to Apskričio atlyginimo skolų nutarta susižinoti su senuoju Apskričio komitetu.

Nauji Sumanymai

A.L.D.L.D. 10-to Apskričio naujas komitetas stengsis surengti dvejas prakalbas šiais metais. Kaip greitai bus galima, taip bus pranešta "Laisvėj."

Laike A.L.D.L.D. 10-to Apskričio konferencijos Saginaw, Mich., 15 d. kovo, aukų surinkta $4.20. Palikta ant kasieriaus rankų pasiųst "Daily Workeriui."

Taipgi A.L.D.L.D. 10-to Apskričio naujas komitetas reikalauja, kad visos A.L.D.L.D. 10-to Apskričio kuopos prisiųsų savo sekretorių antrašus ir kuopų organizatorių antrašus.

A.L.D.L.D. 10-to Apskričio komitetas atsišaukia į Jackson, Mich., progresyvius lietuvius, kad galėtume susižinot su to miesto progresyviais žmonėmis. A.L.D.L.D. 10-to Apskričio sekretoriaus antrašas: St. M. Liesis, 206 Glesby St., Saginaw, Mich.

A.L.D.L.D. 10-to Apskričio valdyba:

Organizatorė ir pirmininkė
A. Tamašauskienė,
Protokolų sekretorius
J. Kuras,
Finansų Sekretorius
St. M. Liesis,
Iždininkas
E. J. Lingevičius.

Mano Žodis

Brangūs draugai ir draugės, A.L.D.L.D. 10-to Apskričio nariai, širdingai prašau jūsų, kad pasistengtumėte kuoveikiausia užsimokėti savo metines duokles. Juo greičiau užsimokėsite, tuo A.L.D.L.D. bus tvirtesnė ir galės didesnę agitaciją pavaryti.

Draugai, atsiminkite, kad dabar yra svarbus laikas. Bedarbė, krizis, bado šmėkla grėsia milionams darbininkų. Todel mes turime kuodaugiausia prakalbų surengti ir literatūros išplatinti, kad išaiškinus darbininkams to viso priežastį ir ką darbininkai turi daryti, kad pagerinti savo būvį.

Draugai ir draugės, mums reikia labiau sujungt savo spėkas. Mes turime veikti po Komunistų Partijos vadovybe. Suglauskime savo spėkas ir kovokime prieš visus darbininkų priešus, prieš visus tuos, kurie šmeižia, niekina Komunistų Partiją, prieš visokius renegatus ir t. t.

Dar sykį raginu visus A.L.D.L.D. 10-to Apskričio narius kuogreičiausiai p a s i m o kėti duokles į centrą; taipgi ragikuopas pasimokėti duokles į Apskritį.

A.L.D.L.D. 10-to Apskričio Sekretorius **St. M. Liesis,**
206 Glasby St.,
Saginaw, Mich.

P. S.—Kuopų sekretoriai, kaip siųsite metines mokestis arba aukas Apskričiui, tai čekius arba money orderius išrašykite iždininko vardu, E. J. Langa, ir siųskite finansų sekretoriui viršpaduotu antrašu.

Draugijų Adresai, Kurios Turi "Laisvę" už Organą

LIETUVOS SŪNŲ IR DUKTERŲ DRAUGYSTĖS NAUJOS VALDYBOS, 1931 M. ADRESAI, LOWELL, MASS.

Pirm. A. Palubinskas
Belle Grove, Box 108, Dracut, Mass.
Vice-pirmininkas M. Dulkienė
180 Concord St., Lowell, Mass.
Prot. rašt. V. Mikalopas,
973 Central St.
Fin. rašt. A. Rutkauskas
1 Vine Street
Iždininkas, S. Paulenka
12 Chase St.
Kasos globėjai: J. Karsonas, 42 Tyler St.; A. Randeliunas, 98 Chapel St.

Savo susirinkimus draugystė laiko kiekvieno mėnesio antrą nedėldienį, 2-rą val. po pietų, Italų svetainėj, 19 Union St. Lowell, Mass.

ŠV. ROKO DRAUGIJA,
MONTELLO, MASS.
Valdyba:

Pirm. V. Gelusevičius, 51 Glendale St.
Vice-Pirm. M. Miškinis, 9 Barton St.
Užrašų Rašt. J. Stoškus, 20 Faxon St.
Fin. Rašt. J. Stripinis, 49 Sawtell Ave.
Iždininkas T. Petrauskas, 29 Merton St.
Iždo Globėjai: S. Petravičia, 162 Melrose St.
D. Vetkauskas, 33 Andover St.
Maršalka J. Pilipauskis, 19 Ames St. Visi Montello, Mass.

Susirinkimus laiko pirmą sekmadienį kiekvieno mėnesio.

S. Mačiulaitis, 57 Arthur St. Ames St.; M. Jazukeviczia, 153 Ames St.; P. Krušas, 141 Sawtell Ave.
Maršalka F. Saulenas, 20 Faxon St. Visi Montello, Mass.

Susirinkimai atsibūne paskutinį panedėlį kiekvieno mėnesio.

TEISYBĖS MYLĖTOJŲ VYRŲ IR MOTERŲ DRAUGYSTĖ,
MOLINE, ILL.
Valdyba 1931 Metam:

Pirm. K. Yuška, 325—4th Ave., Moline, Ill.
Pirm. pagelb. A. Matusevičia, 1003—25th St., Moline, Ill.
Fin. sekr. B. Daucenskas, 1552—10th Ave., E. Moline, Ill.
Prot. sekr. J. Julius, 48th St. & 5th Ave., Moline, Ill.
Iždininkas M. Jonaitis, 215—17th Ave., E. Moline, Ill.
Iždo globėjas J. B. Julius, 48th St. & 5th Ave., Moline, Ill.
Maršalka J. Kairis, 2435—33rd St., Moline, Ill.

LIETUVOS SŪNŲ IR DUKTERŲ DRAUGYSTĖ, HARTFORD, CONN.
Valdyba 1931 Metams:

Pirm. P. Krikščius, 33 Hamilton St.
Pirm. pagelb. M. Seliokas, 288 Maple Ave.
Prot. rašt. J. Kazlauskas, 481 Hudson St.
Fin. rašt. J. Pilkauskas, 7 Seymour St., West Hartford, Conn.
Ižd. A. Klimas, 36 Russell St.
Maršalka J. Giraitis, 174 Ashley St.
Organo prižiūrėtojas V. Staugaitis, 481 Hudson St.

Draugystės susirinkimai atsibūna kas antrą ketvergą kiekvieno mėnesio, Labor Lyceum svetainėj, 29 Lawrence St., Hartford, Conn., 7:30 val. vakare.

PITTSBURGHO IR APIELINKĖS PRIESFAŠISTINIS K-TAS, 1931:

Pirm. S. Ivanauskas, 354 Marguerite Ave., Wilmerding, Pa.
Pirm. pagelb. W. A. Kairys, 414 Broadway, Pitcairn, Pa.
Prot. sekr. A. K. Sliekienė, 3121 Elroy Ave., Pittsburgh, Pa.
Ižd. J. Gataveckas, 109 Cress St., Carnegie, Pa.
Fin. sekr. J. Urbonas, 1925 Harcum Way, S. S Pittsburgh, Pa.

D. L. K. VYTAUTO DRAUGYSTĖS BAYONNE, N. J., VALDYBA 1931 METAMS:

Maršalka L. Rimša, 167 W. 20th St.
Pirm. K. Mažiliauskas, 593 Ave. A.
Vice-pirm. V. Brunza, 42 Washington Parkway.
Protokolų sekr. P. Janiūnas, 128 W. 49th St.
Finansų sekr. A. Lukaitis, 591 Ave. A.
Iždininkas F. Lukaitis, 352 Ave. C. Ave. C.
Iždo globėjai: V. Vaclavičius, 20 E. 22nd St., ir J. Laurinaitis, 348

VIENYBĖS DRAUGYSTĖ MONTELLO, Mass.

Valdyba 1931 metam:

Pirm. W. Gelusevičia, 51 Glendale St.
Pirm. pagelb. A. Sauka, 256 Ames St.
Nutarimų rašt. J. Stripinis, 49 Sawtelle Ave.
Tarto rašt. K. Venslauskis, 12 Andover St.
Ligonių rašt. M. Jazukevičia, 153 Ames St.
Iždininkas M. Miškinis, 9 Burton St.
Iždo globėjai: P. Krušas, 141 Sawtelle Ave., B. Zdanavičia, 11 Glendale St., J. Balevičia, 86 Webster St.
Maršalka A. Barkauskas, 102 Huntington St.
Visi Montell, Mass.

LIETUVOS SŪNŲ IR DUKTERŲ DRAUGIJA
Grand Rapids, Mich.

VALDYBA 1931 METAM:

Pirmininkas—K. Margis, 1223 Muskegon Ave.
Vice-Pirmininkas—A. Kareckas, 730 Nason St.
Nutarimų Raštininkas—K. Rasikas, R. R. 9, Box 117
Turto Raštininkas—A. Garbanauskas, 1108 Elizabeth Ave.
Iždininkas—A. Daukšas, 1121 Walker Ave.
Iždo Globėjai: A. Kopas, 1108 Elizabeth Ave. ir T. Grušiūtė, 1307 Davis Ave.
Ligonių Lankytojai: Ig. Ružinskas, 1414 Turner Ave. ir O. Vilkuvienė, 718 Richmond St.
Trustisai: T. Rasikas, A. Lujus, P. Žegunis, A. Jasaitis, A. B. Shatkus.
Revizijos komisija: A. Senkus, V. Valenta, M. Žiuris.
Salės valytojas F. Žegunis, 515 Eleventh St.
Salės parsiduvotojas — A. Garbanauskas, 1108 Elizabeth Ave.

Draugijos susirinkimai įvyksta kiekvieno mėnesio antrą utarninką savam name, 1057-63 Hamilton Ave.

Malonūs Rūkyti!

Gerbiami Gerų Cigarų Mylėtojai!

Kaip Brooklyne, taip ir kituose miestuose, biznio užvedimuose, kur rūkymui medegos yra užlaikomos, visur reikalaukite

Naujokų Cigarų

JONO ARBA PETRO

Kainos po 10c ir 15c

Tai LIETUVIŲ IŠDIRBYSTĖS CIGARAI

Petras Naujokas
Savininkas

Mūsų išdirbystė savo cigarų gerumu įsigijo populiarišką vardą visoje plačioje Amerikoje. Mes pristatome savo garsiuosius cigarus ne tik į artimesnius miestus, bet ir į tolimesnius. Prisiunčiamee pašta pigiai ir greitai.

P. J. Naujokų Cigarų Dirbtuvė
361 Broadway,
Brooklyn, N. Y.

NESIKANKINKIT SLOGOMIS

Sunaikinkite Šaltį Kuogreičiausia

Jausitės kaip naujas žmogus į trumpą laiką, imdami ROJAUS RECEPTO COLD & GRIPPE TABLETS, vieną kas valandą, pakol viduriai pasiliuosuoja; tada imkite tik po tris kartus į dieną. Viskas pagerės: jūsų galva palengvės, skausmas pranyks ir jūs būsite atgal prie darbo su nauja energija.

Išpildykite kuponą šiandien be atidėliojimo.

Idėkite 35c pinigais ar stampomis, ir 25 tabletai bus pasiųsti jums, arba 3 dėžutės už vieną doleri.

KUPONAS.

Prisiųskite man dėžutę ar dėžutes Rojaus Recepto Cold & Grippe Tablets.

Blue Rose Laboratories
69 Bond St., Elizabeth, N. J.

Už 2c stampa pasiunčiame sampelą.

Vardas _____
Adresas _____
Miestas _____

JUOZAS KAVALIAUSKAS

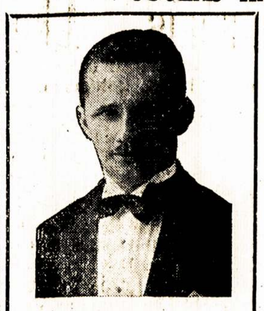

Laisniuotas Graborius

Pennsylvania ir New Jersey Valstijose

Užtikrinu, kad mano patarnavimas bus atatinkamiausias ir už prieinamą kainą. Nuliūdimo valandoje, prašau kreiptis prie manęs sekančiu antrašu:

1439 SOUTH 2ND STREET
PHILADELPHIA, PA.

Telefonai: Bell — Oregon 5136
Keystone — Main 1417

ŽODIS NUO DR. MENDLOWITZ

Siuomi primenu savo draugams, jog aš vis dar praktikuoju savo profesiją.

Pirmiaus antrašas buvo 271 Berry St.
Dabar mano antrašas:

DR. H. MENDLOWITZ

2220 Avenue J, Brooklyn, N. Y.

TEL., MIDWOOD 8-6261

VISŲ DOMEI! AR ŽINAI?

kad

AMERICAN CLOTHING CO.

J. YURGELIS IR I. J. MARKUS
Savininkai

222 MANHATTAN AVE.

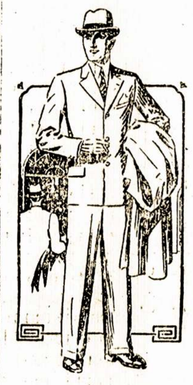

Yra lietuviška drapanų įstaiga, kuri turi moderniškiausius šių dienų įrengimus, sąžiningą patarnavimą. Mes parduodame vyrams ir jaunikaičiams visokius drabužius, siūtų eilių, paltai, top coats ir overcoats prieinama kaina. Siuvame taip pat drabužius sulig užsakymų. Jei Tamstai reikalingas siūtas ar overkotas ar kas kita, užeik pas mus

AMERICAN CLOTHING CO.
222 Manhattan Avenue
Kampas Maujer St. Brooklyn, N. Y.

DIDŽIAUSIA LIETUVIŲ APTIEKA

Kas yra didžiausias žmogaus priešas?—Šaltis. Jis ne tik sunkiausias ligas įvaro, bet ir į grabą paguldo. Bet tie, kurie vartoja po plačią Ameriką pagarsėjusius

Urbo Lax Tabs

yra tai kanuolė prieš kitą amžiną žmogaus priešą—vidurių užkietėjimą—kuris žmogui pagamina daug rūpesčių ir sunkių ligų. 25 centai už skrynutę.

Urban's Cold Powders
(MILTELIUS NUO ŠALČIO)

jokių šalčių nebijo. Už 75c už baksą apsiginkluok nuo savo amžino priešo!

F. URBONAS, Aptiekorius

151 Metropolitan Ave.
BROOKLYN, N. Y.
Telephone, Greenpoint 9-1411

6102 Grand Avenue
(Kampas Clermont Avenue)
MASPETH, L. I., N. Y.
Telephone, Juniper 5-9796

Siųsdami pinigus su savo adresu, užrašykite:

FRANK A. URBAN PHARMACY
151 METROPOLITAN AVENUE, BROOKLYN, N. Y.

Aš, žemiau pasirašęs, siunčiu VIENĄ DOLERĮ, už kurį malonėkit man prisiųsti URBAN'S COLD POWDERS ir URBOLA, su nurodymais, kaip vartoti.

Vardas _____
No. _____ Street or Avenue
Miestas _____, State _____

LIETUVIŠKAI-AMERIKONIŠKA AUTOMOBILIŲ MOKYKLA

Įsteigta jau 25 Metai
Yra Didelis Pareikalavimas Automobilių Mechanikų ir Šoferių

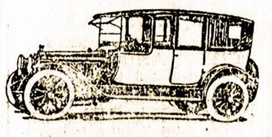

Išsimokinkite naujausios rūšies moderniškai įrengtoj Amato Mokykloj. Bendrasai taisymo darbas, praktiškas šapoj lavinimas; abelni pertaisymai, pritaikymai; sudėjimas ir išskirstymas įvairių rūšių motorų; elektrinės sistemos, batarejos, magnetai, pradėtojai (starteriai) ir elektros gamintojai. Klasės dieną ir naktį. Ekspertai mokytojai.

Atsižvelgiant į bedarbę, mes numušėme pilno mechaniško kurso kainą nuo $75 iki $50

Įrankiai ir Darbiniai Drabužiai Veltui

Specialis važiavimo kursas $10. Laisnis ir Diploma Užtikrinta.

Atdara šiokiomis dienomis nuo 9 val. iš ryto iki 9 val. vakare. Sekmadieniais 10-tą val. ryta iki 2 val. po piet.

NEW YORK AUTO SCHOOL
228—2nd AVENUE, Kampas 14th St. NEW YORK, N. Y.

VIETINĖS ŽINIOS

Kom. Frakcijų Sekretoriai Būtinai Dalyvaukite Šiandien Susirinkime!

Komunistinių frakcijų sekretoriai įvairiose lietuvių darbininkų organizacijose būtinai turi dalyvauti specialiame susirinkime šiandien, balandžio 4 d., 1-mą valandą po pietų, Komunistų Partijos raštinėje, 50 East 13th St., New Yorke (Room 500). Juos šaukia šio distrikto organizatorius drg. I. Amter, pabrėždamas, kad nei vienam frakcijos sekretoriui yra neleistina išlikti nuo to susirinkimo.

Specialis susirinkimo tikslas —tai prisiruošimai prie Pirmosios Gegužės. Pereitoji prisiruošimo konferencija nebuvo įvalias sekminga. Ypač nebuvo suorganizuota lietuvių darbininkų draugijos bei kuopos, kad visos turėtų savo delegatus konferencijoj. Tatai turės būt pataisyta.

Kas ir kaip toliaus veikti, kaip darbininkus ir jų organizacijas mobilizuoti masiniams išstojimams Pirmojoj Gegužės, tatai kom. frakcijų sekretoriai turi būtinai žinoti, kad galėtų išjudinti darbininkus į demonstracinius Pirmosios Gegužės apvaikščiojimus kaip pačiame New Yorke, taip aplinkiniuose miestuose ir miesteliuose.

Taigi ir viršnurodytame **šiandieniniame susirinkime turi dalyvauti frakcijų sekretoriai ne tik iš New Yorko ir Brooklyno, bet ir iš visų kitų, prie šio distrikto priklausomų kolonijų.**

Worcesterietis Staliulionis Dalyvavo L.D.S. Pirmos Kuopos Susirinkime

Ketvirtadienį, balandžio 2 dieną, įvyko Lietuvių Darbininkų Susivienijimo 1-mos kuopos susirinkimas. Atsilankė gana didelis skaičius narių. Rimtai svarstyta organizacijos reikalai. Išrinkta darbininkai būsiančiam kuopos vakarėliui, kuris įvyks 11-tą dieną balandžio.

Kalbėta klausime organizavimo jaunuolių kuopos. Pirmoji Susivienijimo kuopa sutraukė gana daug jaunuolių į savo eiles. Todel ir kilo klausimas jaunuolių kuopos. Šiam reikalui išrinkta komisija iš draugu ir draugių, būtent: A. Kairiūtės, A. Jeskevičiūtės, A. Veličkos, P. Baranausko ir V. Bovino. Šie draugai turės rūpintis jaunuolių organizavimu.

Užbaigus visus reikalus, kalbėta apie Centrą. Kai kurie draugai, rodos, ne visai tiksliai darė užmetimus Centrui. Draugė Jeskevičiūtė atsakė į visus klausimus reikale organizacijos vidujinių reikalų. Tuom dalykai užsibaigė ir, rodos, visiem aiškūs.

Beje, rezignavus protokolų sekretorei, išrinkta d. Laski jos vieton. Tad d. Laski nuo šio susirinkimo eina prot. sekr. pareigas.

Pagaliaus, draugas worcesterietis, Staliulionis, buvo pakviestas tarti žodį kitą apie organizacijos reikalus. Draugas Staliulionis gražioj, hūmoristiškoj kalboj nupiešė didžiosios kuopos kovas su fašistais. Visai nurodė, kaip fašistuojantis Bagočius daro skundus ir užveda bylas prieš 57-tą kuopą. Vienok nieko jie nelaimi; tie ponai visuomet nudegė nasrus taip jiem bus ir šį kartą. Paskutiniai žodžiai draugo Staliulionio buvo, kad mes turime laikytis vienybėj visi kaip vienas, taip greičiau laimėsime kovas su fašistais. Minios aiškiau ir aiškiau mato tų ponų žulikystes ir puolimus ant darbininkų.

Rep.

SKAITYKIT, PLATINKIT "LAISVĘ."

Liet. Darb. Susivienijimo Pirmos Kuopos Šokiai Ir Koncertas

L.D.S. 1-ma kuopa šeštadienį, 11 d. balandžio, "Laisvės" salėj, rengia puikų vakarą, kur bus progos atsilankiusiems gražiai pasilinksminti ir pasiklausyti muzikos ir kitokių pamarginimų. Drg. Velička ir drg. Kavaliauskaitė jau išanksto rengiasi patiekti puikių dainų tam vakarėliui. Taipgi bus gerų užkandžių ir gėrimų. Šokiam grieš gabi orkestra, vadovaujama drg. Sinkevičiuko.

Šokiai prasidės 7-tą val., o programa—8:30 val.

Įžanga 35c.

Komisija.

Namų Maliavotojai Kovoja Prieš Unijos Viršininkus

New Yorke, Brotherhood of Painters, Decorators and Paperhangers of North America Lokalų 101 ir 905 kairiųjų darbininkų komitetas šaukia didelį protesto mitingą bal. 4 d., šiandien, Labor Temple, 243 East—84th St.

Pasireiškus kairiųjų darbininkų veikimui prieš reakcinius viršminėtų lokalų vadus, tie vadai pradėjo pulti darbininkus visoje unijoje ir vieną po kitam mesti iš unijos. Tad šiame protesto mitinge bus išrodinėti jų pardavikiški darbai, kuriuos jie yra atlikę, būdami viršininkai, ir išneštas protestas prieš persekiojimą ir mėtymą iš unijos tų narių, katrie dabar iškelia jų pardavikiškus darbus į aikštę.

Visi nariai viršminėtų lokalų privalo nueiti į tą mitingą, ir abelnai dalyvauti kovoje už apgynimą kairiojo veikimo.

Bedarbiai Išgelbėjo Bedarbį nuo Kalėjimo

New Yorko Bedarbių Taryba ne tik skleidžia klasinės kovos dvasią tarpe bedarbių ir dirbančių darbininkų ir organizuoja bedarbius, bet gelbsti bedarbiams visokiais būdais. Aną dieną vienas namo savininkas buvo išmetęs į gatvę bedarbio šeimyną, bet Bedarbių Tarybos nariai vėl sunešė jo rakandus į kambarius ir dabojo, kad daugiau neišmestų. Tuomet savininkas patraukė tą šeimyną į teismą. Bedarbių Taryba parūpino jai advokatą ir su pagelba Tarp. Darbininkų Apsigynimo gynė ją teisme. Laike teismo minios bedarbių užpildė teismabutį ir protestavo prieš namų savininkus už mėtymą bedarbių iš namų. To viso pasekmė buvo, kad teisėjas panaikino kaltinimą.

Areštuotiem Pikietuotojams Neduoda Valgyti Kalėjime

Sustreikavus maisto marketų darbininkams Brooklyne, bosai ir Amerikos Darbo Federacijos reakciniai vadai tuojau išgavo indžionkšiną prieš streikierius ir dabar juos areštuoja dešimtimis už pikietavimą. Areštuoti darbininkai laikomi kalėjimuose po dvi ir daugiau dienų be jokio maisto. Jie protestuoja prieš tai, bet vitoje duoti jiems valgyti, tai dar ilgiau laiko be maisto.

Draugas Andrulis Kalbės 10 d. Balandžio

Balandžio 10 d., Grand Miller's Assembly svetainėj, Brooklyn, kalbės dienraščio "Vilnies" redaktorius d. V. Andrulis iš Chicagos. Jau ilgas laikas, kaip brooklyniečiai yra girdėję d. V. Andrulį kalbant, tad dabar bus proga visiems ateiti ir išgirsti jį.

Be d. V. Andrulio, dar kalbės drg. A. Bimba ir anglų kalboje komunistų dienraščio "Daily Workerio" redaktorius d. Hathaway.

Komisija stengiasi prirengti muzikos programą paįvairinimui šių prakalbų.

Šias prakalbas rengia Amerikos Komunistų Partijos Lietuvių Frakcija, kad Brooklyno ir apielinkių lietuvius darbininkus plačiau supažindinti su Komunistų Partijos dabartiniu veikimu ir kovomis.

PIRMAS RODYMAS ŠIANDIEN
"CITIES AND YEARS"
(Miestai ir Metai)
naujo nepaprasto Sovietų judžio!
Sojuzkino produkcijos. Amkino laidos.
Remiantis visiems žinoma knyga, kurią parašė CONSTANTIN FEDIN.
Viskas dedasi Vokietijoj ir Rusijoj pirm ir laike karo ir Rusijos revoliucijos!
Labiausiai sujudinanti apysaka apie Vokietijos ir Rusijos karo kalinius.
Direktorius IVAN TCHERVIAKOV
Jūs turite matyti!
CAMEO THEATRE
42nd Street & Broadway
Prieinamos kainos, rodo be perstojimo.

Langų Valytojai Laimi Bylą

New Yorke langų valymo kontraktorių sąjunga pasiryžo sulaužyti kontraktą, padarytą su langų valytojų darbininkų unija. Tas kontraktas buvo padarytas 1929 metis, o baigsis 1932 metais. Sulig kontrakto darbdaviai turi mokėti darbininkams nemažiau, kaip 48 dol. į savaitę algos; draudžiama atleidinėjimas darbininkų iš darbo ir nukirtimas algų.

Bet pastaruoju laiku kontraktoriai pradėjo samdyti ne unijos darbininkus ir už daug mažesnę algą.

Darbininkų unija kreipėsi į teismą, kuris ir turėjo pripažint, kad samdytojai neturi teisės taip laužyti sutartis.

Čeverykų Dirbėjai Laimėjo Streiką

Vincent Horowich Slipper Kompanijos bosai pereitą savaitę paskelbė 20 nuošimčių algų nukapojimą savo darbininkams. Darbininkai buvo neorganizuoti, tačiaus jie užprotestavo prieš tai, bet bosai jų protesto nepaisė, ir liepė apleisti dirbtuvę tiems, katrie nesutinka su algų nukapojimu. Darbininkai atsikreipė prie Shoe and Leather Workers Industrial Unijos, kuri tuojau atsiuntė organizatorių ir išvedė visus darbininkus į streiką. Apie du trečdaliai darbininkų įsirašė į uniją ir pradėjo pikietuoti. Bosai, matydami, kad darbininkai jau susiorganizavo ir pastatė stiprias pikieto linijas—po 24 val. streiko nusileido: sutiko atšaukti paskelbtą algų nukapojimą ir priimti visus darbininkus be jokios diskriminacijos.

SVARBUS SUSIRINKIMAS

Lietuvių Darbininkų Susivienijimo 13 kp., Woodhaven, susirinkimas įvyks 6 d. balandžio, 7:30 v. vakare, 218 Vansiclen Ave., Brooklyn, N. Y.

Visi nariai dalyvaukite susirinkime, nes bus daug dalykų apsvarstyti, taipgi nepamirškit pasimokėt duokles ir atsivesti naujų narių į Susivienijimą prirašyti.

Sekrt. *K. Jankaitis.*

SUSIRINKIMAI

BROOKLYN, N. Y.

A.P.L.A. 22-ros kuopos susirinkimas bus pirmadienį, 6 balandžio, "Laisvės" svetainėj, 8-tą val. vakare. Visi nariai ateikit, bus balsavimas Centro Komiteto.

A. Baltaitis.
(80-81)

Bell Phone, Poplar 7545
A. F. STANKUS
GRABORIUS-UNDERTAKER
Išbalzamuoja ir laidoja numirusius ant visokių kapinių. Norintieji geresnio patarnavimo ir už žemą kainą nuliūdimo valandoje šaukitės pas mane. Pas mane galite gauti lotus ant visokių kapinių kuo geriausiose vietose ir už žemą kainą. ....

1023 Mt. Vernon Street
Philadelphia, Pa.

PAJIEŠKOJIMAI

PAJIEŠKAU Teresės Šurmaičiūtės, nuo Vilkaviškio, atvažiavo iš Lietuvos 1913 m. pas seserį į Chicagą. Turiu svarbų reikalą, tat prašau jos pačios atsišaukti arba kas žinote apie ją, praneškite. Pajieško ypatą, pas kurią gyvenote ant Vokiečių gatvės, pas amerikoną.—Antanas Kulasevičius, 46 Ten Eyck St., Brooklyn, N. Y. (78-80)

NAUJA LIETUVIŠKA
RESTAURACIJA
Šiuomi pranešame lietuvių visuomenei, kuri valgo restauracijose, kad mes atidarėme naują lietuvišką valgyklą po sekančiu antrašu:
150 LEONARD STREET
Tarpe Stagg ir Scholes Streets
BROOKLYN, N. Y.
Vyriausia kukarka šioje vietoj yra plačiai žinoma
VALERIJA BALVOČIUS
kuri yra turėjusi savo restauracijas Montello, Mass., ir So. Boston, Mass. Taipgi yra dirbusi už kukarką keletoje lietuvių valgyklų Brooklyne. Ateikite persitikrinti kaip skanūs čia valgiai ir pasimatykite su senais savo pažįstamais.
Valerija Balvočiutė,
Josephine Tukienė.
Savininkės

SKAITYKIT IR PLATINKIT "LAISVĘ"

Telephone, Stagg 7057
Stephen Bredes, Jr.
LIETUVIS ADVOKATAS
197 HAVEMEYER STREET
Williamsburgh Bridge Plaza
Brooklyn, N. Y.
Rezidencijos Adresas:
65-02 GRAND AVENUE
Maspeth, L. I.
Juniper 5-6776

MATTHEW P. BALLAS
(BIELIAUSKAS)
GRABORIUS
(UNDERTAKER)

(NOTARY PUBLIC)
Patarnauju visiems be skirtumo. Tolumas del manęs skirtumo nedaro. Mano ofisas atdaras dieną ir naktį. Darbą atlieku gerai. Reikale kreipkitės pas mane, o patarnausiu kuogeriausiai.
734 Grand Street
Brooklyn, N. Y.
PHONE, STAGG 2-5043

Telephone, Stagg 2-9910
LORIMER RESTAURANT
Lietuvių Valgykla
VISOKIŲ RŪSIŲ ŠVIEŽUS VALGIAI, GAMINAMI LIETUVIŠKU IR AMERIKONIŠKU STILIUM
Pavalgius čia malonu pabūti, pasišnekučiuoti su kitais, arba ramiai pasiskaityti.—Sykį atsilankę persitikrinsit.—Pabandykite!
SAVININKAI MARČIUKAI
417 Lorimer Street "Laisvės" Name
BROOKLYN, N. Y.

Imperial Barber College
VYRAI IR MOTERYS, kurie be darbo, dabar laikas ir gera proga mokintis barberystės amato. Galit išsimokinti trumpu laiku ir vėliau padaryti gerą pragyvenimą. Mes mokiname barberiauti ir moterų plaukus kirpti. Pilnas kursas tik $25.00. Ateikite ir persitikrinkite. Lietuvis instruktorius.
IMPERIAL BARBER COLLEGE
612—10th Ave., Cor. 44th St.
New York, N. Y.
71-98

JONAS STOKES
Lietuvis Fotografistas
Šiuomi pranešu savo kostumeriams, kad perkėliau savo studiją iš po num. 173 Bridge Street, naujon vieton, po num. 512 Marion St., kamp. Broadway, Chauncey St. stotis, Brooklyn, N. Y.

Naujoj vietoj studija daug geriau įrengta, todel paveikslai padaromi kuopuikiausia. Nufotografuoja ir numaliavoja visokius paveikslus įvairiomis spalvomis. Atnaujina senus ir krajavus ir sudaro su amerikoniškais. Darbas atliekama gerai ir pigiai.
JONAS STOKES
512 Marion St., Brooklyn, N. Y.
Tel., Dickens 2-1182

Telefonas: Stagg 2-9105
DR. A. PETRIKA
(PETRICK)
LIETUVIS DENTISTAS
221 S. 4th St., Brooklyn, N. Y.
X-Spindulių Diagnoza
Gazo Anestetika
VALANDOS:
Nuo 9 val. ryte iki 8 val. vakare. Penktadieniais ir šventadieniais tik susitarus.

Telephone, Greenpoint 9-2320
J. Garšva
Graborius
UNDERTAKER
LAIDOTUVIŲ DIREKTORIUS
Išbalzamuoja ir laidoja numirusius ant visokių kapinių; parsamdo automobilius ir karietas veselijoms krikštynoms ir pasivažinėjimams
231 Bedford Avenue
BROOKLYN, N. Y.

Telephone, Stagg 2-4409
A. RADZEVIČIUS
GRABORIUS
(UNDERTAKER)

416 Metropolitan Avenue
(Arti Marcy Avenue)
BROOKLYN, N. Y.

Varpas
BAKERIES INC.
PATOGIAUSIAS RESTAURANTAS
Geresnio Pasirinkimo Pusryčių Nerasite Niekur
Įvairiausių Pyragaičių (Cakes) ir Pajų Visados Gausite Šviežių
GAMINAME IR PIETUS
Kasdien gaminame pietus. Pas mus pietūs ne taip kaip paprastai restauranuose, ale taip kaip namie prie geros gaspadinės stalo.
PIETŲ LAIKAS NUO 12 IKI 3 VAL. DIENĄ
Steaks, Chops turime visada. Taip vadinamus "short orders" padarome bile laiku nuo ankstyvo ryto iki vėlybai nakčiai.
Duonos—Duonelės—Skaniausios
Kokią tik duoną kepa Varpo Keptuvė, tokios rasite ant stalo Varpo Valgykloje. Pažymėtina ir tai, jog ir duona visada šviežia.
VARPO VALGYKLA
38-42 Stagg Street Brooklyn, N. Y.

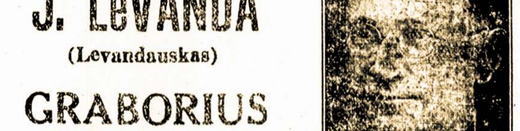

TEL., STAGG 2-0783
J. LeVANDA
(Levandauskas)
GRABORIUS
(Undertaker)
107 Union Avenue
(Arti Grand St.)
BROOKLYN, N. Y.

NAUJAUSIOS MADOS
Rusiška PIRTIS Turkiška
Flushing Russian and Turkish Baths, Inc.
ĮŽANGA DIENĄ IR NAKTĮ 50c
Antroj klasėj lašnis išsimaudymas ir miegojimas per visą naktį ant trečių lubų, oringam kambary—35c
ATDARA DIENĄ IR NAKTĮ
M. TEITELBAUM, Manadžeris

Naujai perdirbta Rusiškai-Turkiška Pirtis dabar atidarė naujausios rūšies maudynes su moderniškais pagerinimais. Čia įtaisyta didelis plaukimui prūdas su šviežiu vandeniu. Lapuotos vantos išsipėrimui veltui!
MOTERIMS PANEDĖLIAIS IR UTARNINKAIS, nuo 10 valandos dieną iki 12 val. vakare. Trys gariniai kambariai delei išsipėrimo; Rusiškas, Turkiškas ir garo vanojimosi kambarys. Didelis, oringas miegojimui kambarys; taip pat RESTORANAS su geriausiu garantuotu patarnavimu.
29-31 Morrell Street, tarpe Cook ir Debevoise Sts.
Ties Broadway ir Flushing Avenue, Brooklyn, N. Y.
Telefonas: Pulaski 5-1090
KELRODIS: B. M. T. eleveiteriu; išlipt ant Flushing Ave. stoties; B. M. T. subway—išlipt ant Montrose Ave. stoties; visais Broadway karais—išlipt ant Flushing Ave.

VIDURIAI UŽKIETĖJĘ
Kendrick's Herb Laxative Yra Padaryta iš Grynų Žolių ir Neturi Savyje Jokių Chemikalų
Šiais vaistais neužtraukia papročio ir atliuosuoja vidurius ir pagelbsti sugrąžint naturalį vidurių malimą. Nereikia virint, o tik sumaišyt su vandeniu ir užsigert einant gult. Visiškai nekenksmingas, ir galima duot vaikams, kūdikiams, lygiai kaip ir suaugusiems. Kaina . . . . . 60c, per paštą 65c
Kundroto aptieka yra didžiausia ir seniausia vaistinė. Mes specialistai sutaisyti daktarų receptus, ir užtikrinam, kad sudėtinės šių receptų dalys, gydytojų užsakymu, yra naujos, tyros ir geriausios
Mes taip pat turime žolių ir gerą sandėlį gydnolių. Kiekvieną kartą reikalaujant, kreipkitės:
KUNDROTO APTIEKA
P. J. KUNDROTA, Savininkas
229 Bedford Avenue Brooklyn, N. Y.
Kamp. N. 4-tos gatvės Tel., Greenpoint 9-2017-2360-3514
Iškirpkit šį skelbimą ir prisiųskit kartu su užsakymu.