LAISVĖ

Pirmas Lietuvių Darbininkų Dienraštis (First Lithuanian Workers' Daily)
Išeina Kasdien, Apart Nedėldienių

Darbininkai Visų Šalių, Vienykitės! Jūs Nieko Nepralaimėsite, Tik Retežius, o Išlaimėsite Pasaulį!

No. 83 | Telephone, Stagg 2-3878 | Brooklyn, N. Y., Trečiadienis, Balandžio (April) 8, 1931 | Pavienio Numerio Kaina 4c | Metai XXI, Dienraščio XIII

KRISLAI

Kova už Karjeras.
Leonardo da Vinci ir jo oponentai.
Dreiseris ir Sinclair.
Sovietų Sąjungoj
Įdomus laiškas.

Rašo *Petruška*

Tarpe mūsų jaunų (ir net senų amžiumi) dainininkų ir muzikų dažnai matome peštynių - peštynėlių. Taip sakant, tai kova už garbę, prestyžą, karjėrą, vardą. Dažnai ta jų kova prieina prie absurdo, nes ažuot rimto susidomėjimo ja, žmonės tik juokiasi.

Bet lietuviški dailininkai nėra tuo klausimu išimtis. Toji kova virė ir tebeverda tarpe pasaulinių dailininkų visam buržuaziniam pasaulyj; ten, kur viskas paremta individualizmu, savo "aš".

Leonardo da Vinci smarkiai pešėsi su Rafaeliu ir Mykolu Angelo. Kova ėjo už darbus, už garbę, del prestyžo. Buenvenuto Celini kovojo prieš kiekvieną ir su kiekvienu tų laikų artistu. Grūmojosi ne tik žodžiais, bet kardais ir durtuvais!

Va tik visai nesenai du žymiausi Amerikos žodžio artistai--rašytojai, Teodoras Dreiseris ir Sinclair Lewis apsitaškė plaštakomis artistų pokylyj! Po to abudu prisiminti gėdisi apie tai.

Bet ten, kur naikinamas pagrindas individualizmu ir išnaudojimu paremtai tvarkai, ten nyksta ir tos paikios rietynės tarpe dailininkų. Paimkit Sovietų Sąjunga. Drg. Mike Gold rašo "New Masses" žurnale, kad Sovietų Sąjungos rašytojų tarpe beveik išnyko tos nerimtos peštynės. Jie priklauso rašytojų sąjungai. Ten aptariama viskas, kas netobulai kurio padaryta. Ten, pagaliaus, visiems artistam, visiem dailininkam darbo ir progų yra rankos pilnos, tik tegul jie dirba. Kuris padarys ką netikusiai, jį pasmerks masės, darbininkų organizacijos; jį iškorektuos jo paties kliubas arba sąjunga, kuriai jis priklauso. Jei neklausys—jo paties klaida!

Mūs lietuviškiem darbininkiškiem dailininkam, dainininkam, lošėjam, chorvedžiam, rašytojam reikia imti pavyzdžius iš Sovietų Sąjungos dailininkų.

Šiomis dienomis "Daily Workeris" gavo laiškutį nuo Nobelio dovanos gavėjo, žymaus Amerikos rašytojo, Sinclair Lewis. Prie jo jis įdėjo laišką tūlos Berlock kompanijos, kuri pasirįžo išnuomuot jam kambarius. Rašytojas sako, "aš manau, kad šis pridedamas laiškas, kurį aš gavau, jūs skaitytojams bus įdomus, ypačiai šituo bedarbės metu". Taip, jis labai įdomus.

Kompanija siūlo rašytojui nuomon kambarius--apartmentą. Apartmentas randasi ant Park Ave., New Yorke. Su keturiolika kambarių ir 5 moderniškiausiom vaniom. Visi kambariai, žinoma puikiausiai įruošti, duplex stiliaus. Už juos prašo.. tik $25,000 nuomos į metus!

To viso įdomumas vyriausiai kėri tame, kad laike milžiniškos bedarbės, kuomet šimtai tukstančių darbininkų badauja ir šalsta gatvėse, tai buržuazija prisistatę sau palocių ir už juos ima tokias milžiniškas sumas nuomos. Ima, nes randasi žmonės, kurie moka! O tie žmonės randasi, nes darbininkai jiems sukrovė milionus dolerių, o patys badauja!

Komunistų Įtaka Auga Vokietijos Darbininkuose

Leuna chemikališkų fabrikų darbininkų likosi išrinkta fabriko Taryba. Laike rinkimų už komunistus paduota 3,510 balsų. Reformistai gavo 2,993; fašistai Stahlehelmo pasekėjai, gavo 1,060 ir Hitlerio pasekėjai fašistai 462 balsu.

Rumunijoj Puolimas Ant Darbininkų

Per Berlyną gauta žinių, kad Rumunijos fašistinė valdžia padarė daug kratų ir areštavo daugelį darbininkų, apkaltindami komunistų literatūros platinime ir komunistiniam veikime. Merginą S. Greyser nuteisė ant 2 metų kalėjimo ir nubaudė 10,000 lei piniginės pabaudos.

Portugalija Siunčia Kariuomenę prieš Madeira Salos Sukilėlius

LISBON, Portugalija. — Laivais siunčiama daugiau kareivių: pėstininkų, raitarijos, artilerijos ir kitų karinių dalių, taipgi karo orlaivių bei karo laivų, kad sunaikinti sukilėlius.

Raitarijos penktas pulkas atsisakė klausyti valdžios. Tada to pulko vieton pasiųsta septintas raitarijos pulkas. Iš to matyt, kad armijos dalys nėra ištikimos valdžiai.

Kaip pasirodo, tai tas perversmas yra padarytas militaristų. Ten buvo darbininkų generalis streikas. Koki santikiai naujos valdžios su darbininkais, davinių nėra. Veikiausiai, kad bus militaristai pasinaudoję darbininkų bruzdėjimu savo tikslams.

Puolimas ant Komunistų Laikraščių Vokietijoj

DRESDEN, Vokietija. — Kovo pabaigoje padarytas puolimas ant komunistų laikraščio "Arbeiter Stimme." Policijos buvo prisigrūdęs pilnas namas, bet nieko įtariančio nerado. Laikraštį sulaikė ant kelių dienų.

Erfurte taipgi padarytas puolimas ant komunistų laikraščio "Thueringer Volksblatt." Pasigriebė visas korespondencijas ir kitokius dokumentus. Nugabeno visus draugus į policijos stotį ir ten nutraukė jų paveikslus.

Svarbi Lietuvių Komunistų Konferencija; Visi Partijos Nariai Raginami Dalyvaut

Jau tilpo Centro Biuro pranešimas. Taipgi keletas straipsnelių apie reikalingumą lietuvių Komunistų Partijos konferencijų. Rytinė konferencija atsibus 11 ir 12 d. balandžio. Pradžia 10 valandą ryto. Smulkmenos draugams pasiųsta laiškais. Bet jeigu yra draugų, kurie negavote laiškų, tai tuojaus užklauskite Centro Biuro ir gausite.

Draugai, dabartinio laikotarpio klasių kova reikalauja būtino subendrinimo mūsų spėkų. O tokis subendrinimas galimas tiktai per suvažiavimą, per išdiskusavimą bėgančių judėjimo problemų ir per išdirbimą plano, kaip sekmingiau pravesti Komunistų Internacionalo ir jo amerikinės Partijos kampanijas. Kaip sumobilizuoti platesnes lietuvių darbininkų minias klasių kovai.

Dar kartą pakartojame, kad kiekvienas partijos narys yra kviečiamas. Kiekvienas turės pilną galimybę pareikšti savo mintį, kas, jo supratimu, yra gero ir kas blogo mūsų tarpe, kas taip ir kas yra taisytino.

Atminkite, draugai, kad nuo mūsų konferencijų labai daug priklausys tolimesnis mūsų veikimas ir organizacijų stiprėjimas. Mūsų konferencijos kaip tik yra šaukiamos tuo momentu, kada mūsų eilėse sustiprėjęs oportunizmas kelia galvą ir su pagelba antipartinių elementų ryžasi išplėšti darbininkų įstaigas ir organizacijas iš po Kominterno vadovybės. O klasių kovos reikalai nusako, kad mūsų spauda ir organizacijos privalo daugiau įsitraukti į klasių kovą, daugiau bolševizuotis. Tokiu momentu yra reikalingas dalyvumas kiekvieno draugo ir draugės, kiekvieno balsas ir sumanymai, kiekvieno pridėjimas peties prie pastumėjimo mūsų judėjimo daugiau į revoliucinę kovos pusę, arčiau prie pasiliuosavimo iš po kapitalistinio jungo.

Konferencijoje taip pat dalyvaus keletas vadovaujamų draugų iš vakarų, kaip tai dd. Andriulis, Pruseika, Gasiunas ir kiti.

Vokietijos Darbininkų Delegacija į S.S.S.R.

BERLYNAS.— Sovietų Sąjungos Draugai siunčia 50 delegatų nuo įvairių darbininkų darbo šakų į Sovietų Sąjungą pamatyti, kaip sekmingai eina budavojimas Penkių Metų Plano. Toji delegacija Pirmą Gegužės bus Sovietų Sąjungoje.

Fašistas Fish Nusigando Komunistų Įtakos

LOUISVILLE.— H. Fish, pirmininkas kongreso reakcinės komisijos tyrinėti komunistų judėjimą Jungtinėse Valstijose ir galva reakcinių sumanymų prieš Komunistų Partiją, ateivius darbininkus ir visą darbininkų klasę, čion kalbėjo. Jis sakė, kad dabar dar negręsia Amerikos kapitalizmui pavojus nuo komunistų. Bet jis tvirtina, kad komunistų įtaka sparčiai auga Chinijoje, Indijoje ir Vokietijoje.

Jis pareiškė, kad Vokietijoje yra net 15,000,000 komunistų, ir kad komunistai turį išlavintas ir ginkluotas jėgas, didesnes negu Vokietijos armija. Suprantama, tai perdėjimas. Komunistų įtaka visur auga, tačiaus skaičius pusėtinai perdėtas. Matomai, jis iš baimės tai padarė.

Finlandijoj Kankinami Politiniai Kaliniai

Nuo to laiko, kaip Finlandija pateko į fašistų rankas, tai labai pablogėjo politinių kalinių gyvenimas. Dabar neleidžia nieko daugiau skaityti, kaip tik religinius raštus.

Maistą teikia labai prastą. Sukimšimas didžiausis. Ekenaes kalėjime yra apie 500 kalinių. Ligoniai medikalės pagelbos, apart "Aspirin" pilių, negauna. Sąlygos baisios. Daugelį draugų skaudžiai nuplakė.

Submarinas Pasinėrė 336 Pėdas Gilumo

"Nautilus," povandeninis laivas, kuriuo tyrinėtojas Wilkins plauks po ledu į šiaurinį polių, daro bandymus. Jis buvo pasinėręs 336 pėdas gilumon. Jis darys apie 5,500 mylių kelionę, išbandydamas mašinas ir tt.

Rygoje Menševikas Danas "Karštai" Pasveikintas

Rygoje menševikai surengė masinį susirinkimą savo patronui Danui. Darbininkai "pasveikino" jį kiaušiniais ir supuvusiomis bulvėmis. Tik kada policija areštavo 20 darbininkų, menševikai galėjo pradėti prakalbas ir pasigyrė, kad jie turi gana policijos jėgų, idant juos apsaugotų.

Indijos Išdavikas Gandhi Rengiasi Atvykti Amerikon

NEW DELHI, Indija. — Indijos išdavikas M. Gandhi rengiasi vėl važiuoti į Angliją vesti susitarimus su imperialistais, kaip bjauriau apgaudinėti Indijos liaudį. Bet pirm to jis ketina atvažiuoti dar į Jungtines Valstijas.

Naujas Karas tarp Chinijos Imperialistų

SHANGHAI.— Szechwan provincijoje prasidėjo tarpe imperialistinių grupių naujas karas. Generolas Li Chi-hsiang sukilo. Kovos frontan pastatyta 40 pulkų kareivių.

Nankingo galvų kapotojai siunčia savo spėkas, kad sulaikyti tą karą.

Ohio Valstijos Valdininkai Atmetė Bedarbių Apdraudą

COLUMBUS. — Valstijos seimelis atmetė bedarbių bilių, pagal kurį būtų mokama bedarbiams apdrauda iš valstijos iždo. Kiek pirmiau tokius pat žingsnius padarė ir valstijos senatas.

300,000 Bedarbių Kanadoje

OTTAWA, Kanada.—Laike debatų parlamente buvo atžymėta, kad Kanadoje yra 300,000 bedarbių.

Socialistai už Ginklavimąsi

BERLYNAS.— Laike balsavimo parlamente (Reichstage) del budavojimo šarvuočio "A" už paduota 181 balsas, prieš balsavo komunistai ir 9 socialdemokratai, sudarydami 71 balsą, o 108 socialdemokratai su vadais susilaikė nuo balsavimo. Tokiu būdu jie gelbsti militaristams ginkluotis.

Kada apie tai sužinojo socialdemokratas Paul Doering, kuris buvo redaktorium socialistų laikraščio "Proletarier Eulengebirge," tai pareiškė, kad tas balsavimas visiškai pertikrino jį, kad socialdemokratai eina prieš darbininkus ir jis padavė prašymą priimti jį į Komunistų Partijos eiles.

Nušovė Našlę ir Patsai Save

NEWARK, N. J.—Julijos Burdetta įnamis tulas Sockol reikalavo, kad ji apsivestų su juom. Ji atsisakė, tada jis pradėjo keršinti. Pagalios nušovė ją ir patsai save. Moters vyras buvo miręs apie metai laiko atgal.

400 BEDARBIŲ MARŠUOS ANT OHIO SOSTINĖS REIKALAUT APDRAUDOS

Kelyje Laikys Susirinkimus ir Sakys Prakalbas; Balandžio 27 Bus Columbus Mieste ir Laikys Konferenciją

CLEVELAND, Ohio. — 400 delegatų nuo bedarbių tarybų išmaršuos į Ohio valstijos sostinę 16 d. balandžio. Jie pasieks Columbus miestą, kuris yra valstijos sostinė, 27 bal. Ten laikys savo konferenciją. Bus reikalauta priimti bilius, kad bedarbiams būtų teikiama apdrauda.

Visu keliu miesteliuose ir miestuose bedarbių delegatai laikys susirinkimus ir sakys prakalbas. Jų vadovaujamas komitetas buvo pasiuntęs gubernat. White reikalavimą, kad būtų parūpinta bedarbių delegatams maistas ir kitos reikmenys miestuose ant viso kelio. Gubernatorius atsisako tą išpildyti.

Jungtinėse Valstijose bedarbių yra apie 10,000,000. Jų padėtis baisi. Kova už bedarbių apdraudos bilių neturi apsistoti. Kiekvieno darbininko pareiga remti tą kovą.

Komunistų Partija, Bedarbių Tarybos ir Vienybės Darbo Unijų Lyga veda tą kovą. Kiekvienai valstijai yra išdirbta bedarbių kovos planas. Visi sąmoningi darbininkai privalo energingai gelbėti pravedime tų planų, nes tai visos darbininkų klasės uždaviniai.

Šveicarijos Komunistų Įtaka Auga

Šveicarijos valdžia patvarkė, kad būtų mokama augštesnės taksos tabako ir cigaretų srityje. Komunistų Partija, einant pagal šalies taisykles, kurios reikalauja, kad tokie dalykai būtų uždedami tiktai per gyventojų referendumą, pareikalavo referendumo. Bet kad jį gauti, tai reikia surinkti 30,000 parašų. Partija surinko net 44,000 parašų, kas parodo, kad komunistų įtaka auga.

Du Baltųjų Pulkus Suėmė Raudonarmiečiai

Chinijoje Honan provincijoje sovietinė kariuomenė apsupo du Chiang Kai-sheko pulkus ir suėmė. Paėmė 7,000 moderniškų šautuvų, 19 kanuolių, daug amunicijos, 50 kulkasvaidžių su pilnu aprūpinimu jų amunicija. Tarpe belaisvių suėmė ir garsų Nankingo generolą Youg Wen-tchungą.

Ukrainoje Darbininkai Pereis Prie 7-nių Val. Darbo Dienos

Sovietinės Ukrainos Sovietų Pildomoji Taryba nusprendė, kad šiais metais visos dirbtuvės ir fabrikai privalo pereiti prie 7 valandų darbo dienos.

Kada kapitalo šalyse darbininkams valandos ilginamos ir algos kapojamos, tai tuo laiku Sovietų Sąjungoje darbininkai pereina nuo 8 valandų prie 7 val. darbo dienos ir jų algos kyla.

Gauja Grūmoja Nulynčiuoti 9 Negrus

SCOTTSBORO, Ala. — Prasidėjo 9 negrų jaunuolių teismas. Juos kaltina, būk jie užpuolė dvi baltas merginas. Teismo butą saugoja 118 nacionalės gvardijos kareivių su kulkasvaidžiais. Po miestą paroduoja apie 8,000 baltųjų gauja, reikalaujanti jaunuoliams mirties. Kitaip grumoja patys apsidirbti su tais negrais. Visi negrai jauni, vyriausis iš jų turi 20 metų amžiaus.

Komunistu Partija, TDA. ir kitos darbininkų organizacijos deda pastangas, kad išgelbėjus tuos negrus nuo baltųjų gaujos.

ANGLIJA NORI NAUJOS LAIVYNO KONFERENCIJOS

LONDON.— Užsienio reikalų ministeris A. Henderson kalba, kad yra reikalinga keturių Europos valstybių konferencija karo laivyno klausimu, būtent, Anglijos, Francijos, Italijos ir Vokietijos.

Anglija padarys pasiūlymą šaukti tokią konferenciją. Tai vis imperialistų dūmu skraistė prisideng, i mui besirengiant prie naujo karo.

Čekoslovakijoje Komunistų Organas Vėl Eina

PRAGA.— Komunistų Partijos organas "Rude Pravo" vėl eina viešai. Buržuazinė valdžia buvo jį uždariusi, bet jis ėjo nelegaliai. Dabar uždaro ant savaitės laiko kitą laikraštį "Straz Lidu", kuris išeidinėja Prerau mieste.

Brooklyno ir Apielinkės Lietuviai Darbininkai, Visi Būkite Prakalbose Sekantį Penktadienį, Balandžio 10, Grand Manor Svetainėj, Kampas Grand ir Havemeyer. Rengia Lietuvių Komunistų Frakcija. Kalbės Draugai V. Andriulis, A. Bimba ir Komunistų Partijos Atstovas Hathaway

LAISVĖ, LITHUANIAN DAILY

Published by LAISVĖ, Inc.
Every day, except Sunday, at 46 Ten Eyck Street, Brooklyn, New York

SUBSCRIPTION RATES:

United States, per year	$6.00	United States, six months	$3.00
Brooklyn, N. Y., per year	$8.00	Brooklyn, N. Y., six months	$4.00
Foreign countries, per year	$8.00	Foreign countries, six months	$4.00
Canada and Brazil, per year	$6.00	Canada and Brazil, six months	$3.00

Entered as second class matter March 11, 1924, at the Post Office at Brooklyn, N. Y., under the Act of March 3, 1879

Amerikos Išnaudotojai Mokinasi iš Anglų, o Anglai—iš Amerikos

Kad Anglijoj per paskutines kelias savaites nukirto uždarbius pusantram milionui darbininkų, tai Amerikos fabrikantai dar labiau sujudo šaukti, kad šioj šalyj darbininkams vis dar "perdaug mokama." Kai kituose kraštuose darbo mokesnis mažinama, tai svetimieji su savo pigiaus padirbtais tavorais užlendą už akių amerikiniams dirbiniams užrubežinėse rinkose. Todel, girdi, Amerikos fabrikantam neapsimoką atidaryti dirbtuves arba daugiau tavorų gaminti; ir jeigu šios šalies darbininkai nori darbų, tai turį arba patys gražiuoju nusileisti arba pasiduoti naujiems nukapojimams darbo mokesnio. Taip argumentuoja amerikiniai pelnagrobiai.

Tuo pačiu laiku Amerikos kapitalistų laikraščiai giria "socialistinius" Anglijos darbininkų vadus, kad jie padėjo savo bosams nukirst penkiais nuošimčiais uždarbius 540,000 gelžkeliečių ir numušt darbo mokesnį 162,000 mainierių. O tie gelbonieji Anglų "darbo" vadai supainiojo dar ir aštuonis šimtus tūkstančių statybos darbininkų, patvarkydami, kad bent per šešis mėnesius jie neitų streikan, o laikytųsi "paliaubų" su samdytojais. Tokios gi paliaubos vėl yra faktinas sutikimas, kad statėjams būtų nuskelta žymus nuošimtis ligšiolinio jų uždarbio.

New Yorko Post'o korespondentas, balandžio 1 d., todel, sako komplimentus "socialistiniams" Anglijos darbininkų išdavikams, kad jie esą "realistai," kad jie atsižvelgią į tai, kaip "'sunku" kapitalistams šiais krizio laikais. Iš to atžvilgio išnaudotojams gerai pasitarnavo ir "socialistinė" MacDonaldo valdžia Anglijoj, tariant žodžiais to paties korespondento:

"Samdytojai žino, jog tie ramūs susitaikymai su darbininkais įvyko iš dalies todel, kad gyvuoja darbiečių valdžia."

Bet Anglijos unijų vadai, savo talkoj kapitalistams, daro ne daugiau, kaip Amerikos Darbo Federacijos lyderiai, kurie, ypač kriziui prasidėjus, gelbsti bosams pakartotinai kapoti darbo mokesnį. Juk vien pereitais metais Jungtinėse Valstijose buvo išviso numušta uždarbių $9,000,000,000, kaip viešai raportuoja Tautų Lygos Darbo Biuras,—nors tikrumoj numušimų suma buvo kur kas didesnė. Ir amerikiniai kapitalistai, suprantama, yra giliai dėkingi Greenams, Wollams ir kitiems savo Darbo Federacijos vadams, kurie niekur faktinai nesipriešino tiems uždarbių kapojimams ir ardė darbininkų streikus.

Šiomis dienomis Goodrich ir Goodyear gumos Kompanijos Akrone, Ohio, numušė darbininkams algas 10 iki 30 nuošimčių. Remington Arms Kompanija, Bridgeport, Conn., nukirto uždarbius 10 procentų.—Žymėtina, kad pastarosios kompanijos prezidentas Novell buvo vienas iš vadų prez. Hooverio konferencijos 1929 m., kuri paskleidė veidmainišką obalsį, kad darbo mokesnis "nebus kapojama."

Ką gi daro vadai Amerikos Darbo Federacijos ákivaizdoje to išnaujo pasmarkinto užpuolimo ant darbininkų algų? Visai nieko. O jie taipgi dalyvavo minimoj hooverinėj konferencijoj ir dviveidiškai vapaliojo, kad darbo mokesniai neturėsią būt kapojami. Tie vadai atvejų atvejais netgi tiesioginiai laužė streikus (audėjų, mainierių ir kt.), giedodami, kad "streikų negalima laimėt krizio laikais."

Bet komunistų vadovaujamos revoliucinės unijos, priklausančios prie Darbo Unijų Vienybės Lygos, jau desėtkais pavyzdžių įrodė, kad streikai gali būt laimėti ir yra laimimi, kur yra kovinga vadovybė, nepaisant krizio laikų. Lyga tuos vis naujus nuveikimus daro, mobilizuodama bendron kovon ne tik dirbančiuosius, bet ir bedarbius.

Šitokiai mobilizacijai prieš uždarbių kapojimus bus panaudota ir Pirmosios Gegužės demonstracijos, į kurias turi ryžtis visi darbininkai per savo organizacijas, per dirbtuvinius savo komitetus ir Bedarbių Tarybas.

Apsiginklavę Geriau, kaip 14 Metų Atgal

Keturioliktų metų sukaktuvėse nuo Amerikos įstojimo pasaulinin karan, rašė New Yorko World-Telegram, kad Amerika dabar yra geriaus prisirengus karui, nekaip tais laikais. Nors nuolatinėj savo armijoj ji telaiko 118,750 kareivių, tačiaus galėtų tuojaus sumobilizuoti tris milionus ginkluotų vyrų. Bilionai ant bilionų dolerių tapo išleista Amerikos priruošimui prie naujos imperialistinės skerdynės, kuri pirmučiausiai taikoma prieš Sovietų Sąjungą. Vien tik Amerikos karo laivynas užlaiko du šimtu nuolatinių mokslininkų, kurie išradinėja ir tobulina karo priemones, tarp jų ir nuodingiausius gazus ir mirtinguosius spindulius.

Taip pasiruošę yra Jungtinių Valstijų kapitalistai. Todel turi būt prisirengę ir darbininkai. Pirmosios Gegužės demonstracijos privalo patarnaut, kaip demonstracinis Amerikos darbininkų muštravimas kovai prieš imperialistinį karą ir apgynimui Sovietų Sąjungos.

APŽVALGA

Socialfašistas už Kapitalistų Diktatūrą Vokietijoj

"Laisvėj" buvo nurodyta, kad Vokietijos socialdemokratų vadai remia kanclerio Brueningo kabineto paskelbtą diktatūrą. Buvo nurodyta, kaip jie veidmainiauja, kuomet jie šaukia prieš darbininkų diktatūrą Sovietų Sąjungoj.

Tas labai nepatiko socialfašistui Grigaičiui, ir jis, užtardamas Vokietijos socialfašistų vadus, sako, kad socialdemokratai nėra priešingi "visokiai diktatūrai." Ir kuomet dabar Vokietijos buržuazijai gręsia pavojus iš komunistinio judėjimo pusės, tai ji įsteigė savo diktatūrą, ir Grigaitis sako, kad tokiame atsitikime ta diktatūra reikalinga. Sako:

> Bet visai kas kita yra diktatūra, kaipo tam tikras *laikinas stovis* valstybėje.
>
> Vokietijos darbininkų atstovas yra socialdemokratų partija. Ir jeigu ši partija pripažįsta, kad respublikos apgynimui nuo fašistiškų ir komunistiškų galvažudžių yra reikalinga laikinas 'diktatūros' stovis, tai tur-but kitokios išeities tenai dabar nėra.

Žinoma, tai yra melas, būk ta diktatūra yra atkreipta ir prieš fašistus. Ta diktatūra yra svarbiausia atkreipta prieš revoliucinį darbininkų judėjimą, prieš komunistus. Tą atvirai pasakė ir diktatūros paskelbėjai.

Kaip ten nebūtų, Vokietijoj paskelbta diktatūra yra kapitalistų diktatūra apgynimui jų interesų. Ir kuomet socialfašistų vadai atvirai remia tą diktatūrą, tai jie dar kartą parodo, jog jie yra darbininkų priešai, jog jie yra buržuazijos agentai.

Sako, Šalies Turtą Valdys 200 Korporacijų už 19 Metų

Jeigu dabartiniu spartumu turtas koncentruosis, tai už 19 metų nuo šio laiko 80% šalies turto (pramonė, taransportacija, kasyklos, elektros jėga ir tt.) bus nedaugiau kaip 200 korporacijų rankose.

Tokį išvedimą padarė buržuazinis statistikas G. C. Means, diskusuodamas statistikinę peržvalgą, kurią vedė Columbia Socialio Mokslo Tyrinėjimo Taryba (Columbia Social Science Research Council).

Jis nurodo, kad korporacijos, kurių turtas siekia po suvirš $80,000,000, didina savo galią ir dabar kontroliuoja keturis penktadalius turto tų korporacijų, kurių šėrai reguliariai pardavinėjami New Yorko biržoj (Stock Exchange).

Reiškia, turtas vis labiau koncentruojasi į mažesnės išnaudotojų grupės rankas.

Kas bus už 19 metų, nežinia. Bet per tą laiką gali būt pasauly didelių permainų. Per tą laiką kapitalizmas gali žlugti kai kuriose pramoninėse šalyse. Per tą laiką kapitalizmas gali žlugti ir Jungtinėse Valstijose, ir tuo būdu gali neišsipildyti pono Means pranašavimas, kad 1950 metais 80 nuošimčių šalies turto valdys 200 kapitalistų korporacijų. Tuo laiku šalies turtas jau gali priklausyti didžiumai Amerikos gyventojų—darbo žmonėms.

Lietuvos Fašistai Vilioja Amerikiečius

Lietuvos fašistai sumanė užinteresuoti Amerikos lietuvius nauju skymu, kad gauti iš Amerikos kuodaugiausia dolerių. Jie pradėjo bubnyti apie Lietuvos statybą, ir nurodinėja, kaip turtingieji amerikiečiai lietuviai galėtų varyti "pelningą" biznį toj srity.

Tuo klausimu "Tėvynės" No. 14 tilpo tulo Lietuvos fašisto straipsnis, kuriame jis sako:

> Todel tat labai svarbu, kad amerikiečiai tinkamai sunaudotų ateinančios vasaros atostogas, vyktų Lietuvon apžiūrėti jos darbų, ir užimtų Lietuvos ekonominiame gyvenime tas svarbiausias pozicijas, kurios iš esmės turėtų priklausyti amerikiečiams.

Jis mini, kad įvairūs specialistai amerikiečiai galėtų susirasti Lietuvoj "geresnį gyvenimą," negu Amerikoj, nes fašistai rengia išleisti įstatymą, sulig "kuriuo svetimšaliai nuo 1932 m. sausio mėn. 1 dienos nebegaus leidimo dirbti bent kokį darbą Lietuvoje." O fašistas Vitaitis, karštai pritardamas tai smetoninių fašistų propagandai, sako editoriale:

> Norime atkreipti skaitytojų domę į telpantį šiame "Tėvynės" num. (šeštame puslapy) rimtą straipsnį antrašte "Statyba Lietuvoje." Šio straipsnio autorium yra atsakomingas Lietuvos vyriausybės asmuo.
>
> Todel labai verta Amerikos lietuviams pagalvoti apie tas galimybes Lietuvos ekonominiam gyvenime, kurios atsidaro del įvedimo įstatymo, prašalinančio svetimšalius iš įvairių darbų Lietuvoje... Labai teisingai minėto rašinio autorius pastebi, kad įvairiems specialistams ir verslamoninkams kita tokia proga užimti Lietuvoj svarbiausias pozicijas negreit pasitaikys—gal niekuomet kitos tokios progos nebus.

Na, ir del to jūs, Amerikos lietuviai, kuogreičiausia šaukite fašistinėn Lietuvon. Ar jūs ten ką laimėsite ar nelaimėsite, bet fašistinė valdžia tai laimės: jūs jai nuvešite dolerių.

Gal Lietuvos fašistiniams valdonams ir pavyks užžavėti dalį Amerikos turtingesnių lietuvių, dalį buržuazijos ir pasiturinčių darbininkų, bet didžiuma Amerikos lietuvių darbininkų mažai kreips domės į fašistų žadamą "rojų" Lietuvoj; jie jau žino, kokis dabar yra "rojus" Lietuvoj darbo žmonėms ir kokis bus išvijus iš darbų svetimšalius darbininkus.

J. S.

Išnaudotojai Kapoja Algas

AKRON, Ohio.— B. F. Goodrich Co. nukapojo nuo 10 iki 30 nuošimčių darbininkams algas. Tas paliečia visus darbininkus tos kompanijos, kurių yra tūkstančiai.

'Laisvės,' 'Vilnies' ir Sklokos Klausimais

Atydžiai seku "Laisvės" šėrininkų (pajininkų) suvažiavime pasireiškusios sklokos ir visus pareiškimus, aiškinimus ir rezoliucijas, talpinamas "Laisvėj" ir "Vilnyj".

Budamas šėrininku ir rėmėju abiejų laikraščių, o taipgi žinantis padėtį ir draugus, negaliu praleist neišreiškęs savo nuomonės tokiam svarbiam klausime.

Daug kalbėti nepriseina, nes d. d. Mizara ir Bovinas savo straipsniuose teisingai nušvietė sklokos atsiradimą. Drg. Bimba pastatytas tik baubu. Sklokai negalėjo atvirai išstoti prieš Komunistų Partiją. Jai reikėjo butinai surast ką nors paslepiančio, kuo galėtų gązdinti ir apgaudinėti svyruojančius šėrininkus, nes prieš partiją samoningi darbininkai butų sunku sukurstyt.

Kompartijos Centro Komitetas ir Lietuvių Frakcijos Centro Biuras užėmė teisingą liniją. Kiekvienas komunistas ir pritariantis komunistų judėjimui darbininkas ir darbininkė privalo remt partijos nusistatymą "L." ir "V." klausime.

Visus sklokininkus, o ypač partijos narius, kurie prisidėjo prie sklokos, reikia plakt be pasigailėjimo. Laikas priprast but disciplinuotiems. Teisingai padarė A. K.P.L.F.C.B. pateikdamas "L." šėrininkų suvažiavime direktorių surašą. Kitaip ir but negalėjo.

Nesutinku su d. Pruseikos pareiškimais ir atsišaukimais, nes jie pamatiniai klaidingi ir remianti skloką. Drg. Pruseika kaltina d. Bimbą, primesdamas jam praeities klaidas. Kad d. B. darė klaidas, tai tiesa, bet ir d. Pruseika nėra liuosas nuo klaidų. Darė klaidas ir šendien dar pakartoja jas.

Nekalbėsim apie praeities ir kitokias klaidas, o paimsime d. P. atsišaukimą, tilpusį "V." 48 No. "draugams vilniečiams". Pradžioj straipsnio štai kaip pasakyta:

"Mes manom, kad "Vilnį" kontroliuoja partija, išvien su šėrininkų suvažiavimo išrinktu direktoriatu, kuris pereitame šėrininkų suvažiavime buvo išrinktas vienbalsiai".

Kaip partija gal eiti išvien su direktoriatu, jeigu direktoriatas nesiskaito su partijos nuosprendžiu. Drg. Pruseika, vietoj išstot prieš tokį direktorių nusistatymą, palaiko juos. Partija išmetė Strazdą iš partijos ir jis turėjo būt pašalintas iš redakcijos, bet direktoriai neišpildė partijos tarimo. Ar partija gal toleruoti direktorių tokį nusistatymą? Aišku, kad ne.

Drg. Pruseika kaltina lietbiurą, kam jis atakuoja biznierius ir kad juos gal atstumti. Tiesa, kad reikia vartot miklią taktiką, bet negalima daleist, kad bizniečiai kontroliuotų komunistų laikraščius ir organizacijas, o prie to juk vedama. Biznieriai —traukiami prie kontrolės laikraščių, **o ypač prie "Vilnies".**

Draugai minersviliečiai ir detroitiečiai savo rezoliucijose teisingai stato reikalavimus apvalyt laikraščių įstaigas nuo pavojingo elemento. Partija taipgi teisingai stato "Vilnies" klausimą.

Visi dd. darys klaidą, kurie seks asmenis arba sklóką, o ne partiją. Kiekvienam komunistui ir susipratusiam darbininkui reikia žinot, kad partija yra vadas Amerikos proletariato ir kad komunistų partija ves Am. darbininkus į paskutinį pergalės mūšį (revoliuciją).

Amerikos komunistams ir visiems darbininkams laikas lavintis disciplinos ir pasitikėjimo kompartijai, nes to reikalauja klasių kova.

Tankiai didžiuojamės SSSR. kompartijos laimėjimais ir jos tvirtumu, bet nepamirškime, kad ją palaiko darbininkų masės ir pasitiki jos vadovybei. SSSR. įvairiuose rinkimuose nepartiniai darbininkai visuomet reikalauja, kad komunistai pateiktų susirinkimuose kandidatų surašą. Jačeikos (kuopos) visuomet pateikia kandidatų surašą, prie kurio ir susirinkimuose nuominuoja kandidatus. Visuomet darbininkų masės balsuoja už partijos išstatytus kandidatus. Ačiu tokiam darb. masių pasitikėjimui partijai, partija yra galinga, kuri drebina visą kapitalistinį pasaulį.

Nekurie dd. kaltina ADP LF Centro Komitetą už pasiūlymą kandidatų į direktorius "Laisvės" šėrininkų suvažiavime. Toks kaltinimas yra oportunistinis. Ne tik kad reikia išstatyt kandidatus į atsakomingas vietas, bet reikia gerai apsižiūrėti, kad visi kandidatai butų atsakomingi užimamai vietai ir turėtų švarią praeitį. Reikia žiurėti ir iš kokio lizdo yra kilę. Visuomet prie kontrolės laikraščių ir organizacijų reikia pritraukt darbininkus.

Amerikos darbininkai, norėdami panaikint bedarbę ir žiaurią buržuazijos eksploataciją, turi stot į komunistų eiles ir pilnai pasitikėt kompartijos vadovybei. Revoliucija reikalauja tampraus proletarinių spėkų suglaudimo.

P. V. Žalpis.

Nuo Redakcijos.— Apleidome tulas straipsnio vietas, kur drg. Žalpis, gyvendamas Sovietų Sąjungoj ir smulkmeningai padėties nežinodamas, nenušviečia dalykus taip, kaip yra.

BIBLIOGRAFIJA

Dešiniojo Oportunizmo Knyga

(Tąsa)

Jei mes paimsim Pruseikos knygą, tai pas jį "užmiršimas" apie kairiuosius socialdemokratų vadus buvo nepripuolamas. Pruseiką rašydamas savo knygą ne tiek orientavosi į VI kongreso nutarimus, kiek į tų laikų dešiniuosius Komunistų Internacionale. Savo knygoj nuolat kreipiasi į Peperį ir Lovestoną. Pruseika ne tik dažnai cituoja Peperį ir Lovestoną (pusl. 145, 150, 157, 158 ir k.), bet trimis pamatiniais klausimais (kapitalizmo stabilizacija, trys pokariniai periodai ir Amerikos kapitalizmo ir imperializmo įvertinimas) stovi Bucharino-Peperio -Lovestono pozicijose. Tas bucharinizmas-peperizmas-lovestonizmas priduoda visai knygai dešiniojo oportunizmo pobūdį ir tuomi nepaisant į atskiras geras jos vietas aplamai darosi žalinga. Tuo tarpu patys lietuviai komunistai amerikiečiai lig šiol neiškėlė aikštėn tos knygos dešiniojo nusistatymo ir nenurodė jo **žalingumo***). Tas rado, kad dar nejausmingi amerikiečiai į dešiniuosius nukrypimus.

Kadangi drg. Pruseikos knygoj mes turim aiškiau, kaip kitur išdėstytą dešiniojo oportunizmo teoriją, tai ir prisieina kiek ilgiau pakalbėt apie tą knygą. Pradedu nuo kapitalizmo stabilizacijos ir trijų pokarinių periodų.

Kapitalizmo stabilizacijos ir trijų pokarinių periodų klausimai tai du tų pamatinių klausimų, kuriais dešinieji seniau skyrėsi nuo generalinės Kominterno linijos ir kurie nevieną dešiniųjų komunistų nuvedė į socialdemokratų glėbį. Mat tais klausimais dešinieji artimesni socialdemokratams, kaip bolševikams. Dešinieji kapitalizmo stabilizacijos klausimu paprastai matė vien kapitalizmo stiprėjimą ir užmiršdavo apie prieštaravimų augimą, apie tos stabilizacijos nepilnumą, jos dalinumą. Mes niekuomet nesakėm, kad kapitalizmui pilnai pasisekė ir pasiseks stabilizuotis. Mes sakydavom, kad ta stabilizacija yra tik dalinė, reliatyvė, pabrėždavom, kad greta tos pokarinės dalinės kapitalizmo stabilizacijos, kartu auga ir didėja prieštaravimai. Dabar gi jau kalbam ne apie kapitalizmo stabilizaciją, bet apie didį jo krizį, apie didį jo puvimą ir to puvimo augimą. Dešinieji perkainuodavo dalinės kapitalizmo stabilizacijos reikšmę ir jie prie kiekvienos progos pabrėždavo jo stiprėjimą. Jų nuomone kapitalizmas ir toliau stiprės, ir todel komunistų partijos veikimas neišvengiamai tur artintis prie socialdemokratijos veikimo. Jie patys visa eile klausimų vis labiau artinos prie socialdemokratų. Daugelis dešiniųjų komunistų vadų ir stačiai persimesdavo į socialdemokratijos eiles.

VI kongreso metu Bucharinas irgi perkainavo dalinę kapitalizmo stabilizaciją. Todel jis visai nepastebėjo, kad jau pereinama į trečiąjį periodą, kuris pasižymi jau ne tolimesne kapitalizmo stabilizacija (daline), o plačiu kapitalizmo puvimu, dar didesniu įvairių prieštaravimų didėjimu ir revoliuciniu darbo masių kovų aštrėjimu. Galima pasakyt, kad Bucharinas VI kongreso metu tik formaliai priėmė nusistatymą apie trečiojo pokarinio periodo prasidėjimą. Kada jis apibudino kongrese tą, kas tai yra trečiasis periodas, tai pas Bucharinų jis iš esmės nieko nesiskyrė nuo antrojo periodo.

(Bus daugiau)

*) Aš tos knygos seniau nemačiau, ją gavau iš vieno draugo tik 1930 metų vasarą ir lig šiol nebuvo laiko perskaityt ją. *M. B.*

DARBININKŲ SVEIKATA

Rašo DR. J. J. KAŠKIAUČIUS
371 Lakes St., Newark, N. J. Tel., Humboldt 2-7964

STRENDIEGLIS, SĖDOMOJO NERVO ĮDEGIMAS.

Dg. gydytojau, jau trečias mėnuo negaliu dirbti. Man vietos gydytojai pripažįsta sciatic nerve, o kiti sciatic rheumatism. Man labai skauda pakinklį tarp gyslų ir šlaunį, o kartais ir blauzdą iki pat riešų. Naktimis nei miegoti negaliu. Priežastis aš atmenu dvi: šeši mėnesiai man labai pusiaują skaudėjo nuo labai pasilenkusio darbo. O kita —tai apie kalėdas aš labai nušalau tos kojos pirštus, kad net ir dabar tos kojos pirštai labai šalčio bijo.

Vienas gydytojas davė piliukių, ir buvo nustoję skaudėt strėnas. Bet paskiau įsimetė į šlaunį ir į pakinklį. Ir jau dabar vaistai nieko nepalengvina. Gydytojas sako, kad labai sunku išgydyt: ims nuo šešių savaičių ik šešių mėnesių. Ir rodė ant paveikslo storą geltoną nervą pakinklėj ir sakė, kad tai man jį skauda.

Kas daryt, ar verta pasiduot gydyt ir laukt 6 savaites o gal ir 6 mėnesius? Labiausia man skauda rytais. Kai pridedu guminį maišą su karštu vandeniu tai lyg apstoja. Tai p r a š a u atsakymo per "Laisvę".

Atsakymas:-

Gydytojas jums teisybę sakė. Su tokiais skaudėjimais pusėtinai n u o b o d i istorija. Užsitesia keletą savaičių ir mėnesių.

Kai del gydymos, tai nėra nė jokio specialaus vaisto, kad tokį dieglį išnaikintų. Vaistai tik tam kartui apramina skausmą, sumažina nervo jautrumą, jie neprašalina pamatinės priežasties—tai visa bėda.....

Jums pasidaro lengviau nuo **karštų kompresų,** Tai juos ir vartokite. Abelnai, fizinis gydymas geriausių duoda pasekmių; karštos maudynės,vonios, karšti kompresai, masažas, braukymai, šildymai elektros prietaisomis, ultra - violetiniai spinduliai, ypač dijatermija ("diathermy"). Dijatermija tam tikromis elektros mašinomis gerokai ir giliai išildoma tūla kūno dalis. Vietos gydytojas jums galėtų patarnauti su dijatermija, arba kreipkitės į ligoninę bei kliniką. Tai yra geriausis būdas.

Jei toks būdas neprieinamas, tai darykite bent **kompresus,** karštus ir šaltus pakaitomis. Iš karšto vandens puodo ištraukę skepetą, kiek išspaudę, palaikykite ant skaudamos vietos kokią minutę, kad net svyla, o paskui tuoj dėkite šaltą skudurą, iš kito puodo su šaltu vandeniu net su ledais. Irgi kokią minutę palaikykite. Paskui—karštą, ir vėl šaltą. Ir taip pakaitomis per kokią 15 minučių.

Tokį klostymą pakartokite trejetą kartų dienoje, vis po 15-20 minučių.

O šiaip protarpiais gerai yra kad ir nuolat laikyti prisidėjus kokį karštą daiktą, karštą maišą, karštą bonką ar taip kokį karštą daiktą.

Karštai pasimaudykite, pasikaitinkite, kad ir kas dieną. Po truputį miklinkitės, pasivaikščiokite, pasilsėkite dažniau. Maistas: pieniški, kiaušiniai, visokios daržovės, vaisiai, rupesnė čielo grūdo duona, kad būtų pakankamai vitaminų ir mineralų, šarmadruskių, nes tatai padeda pravalyti iš kraujo ir iš audinių įvairias nudėvėtas nuodingas medžiagas.

Žinoma, paviršium galima kuo ir trinti, braukyti. Galima kamparo aliejum ("Camphorated oil"), muštardos ir pipirų mošcia, ("mustard and capsicum ointment"). Bet šiluma, kompresai, ypač dijatermija daugiau siekia.

A. P. L. A. ŽINIOS

Iš A.P.L.A. I Apskričio Komiteto Suvažiavimo.

Kovo 29 d. A.P.L.A. I Apskričio Komitetas laikė savo extra suvažiavimą, kuris įvyko L.M.L. svetainėje, Pittsburgh, Pa.

Minėtas posėdis buvo sušauktas tam, kad išrišti ginčus tarpe J. Urmono ir J. Miliausko, kilusius dėlei A.P.L.A. Centro Sekretoriaus vietos sekančiam terminui. Kaip A. P.L.A. nariam, taip ir "Laisvės" skaitytojams yra žinoma, kad "Laisvės" num. 45 tilpo Jono Poniškaičio vardu agitatyviškas straipsnis už Joną Urmoną į A.P.L.A. Centro Sekretorius sekančiam terminui. Drg. J. Miliauskas parašė paklausimą Poniškaičiui, ar jisai tikrai rašė tą straipsnį, kuris tilpo "Laisvėj"? J. Poniškaitis atsakė, kad jisai **tokio straipsnio nėra rašęs ir nemokąs gerai rašyti.** Tad draugas Miliauskas parašė porą straipsnių į "Laisvę" ir "Vilnį", kad užbėgus už akių tokiai nešvariai agitacijai. Tad Urmonas pasijuto užgautu ir pasistengė išgauti iš J. Poniškaičio prisiektą afidavitą ir su s a v o prierašu paskelbė "Laisvėj" ir "Vilnyj" po tokia antrašte: "Trumpas atsakymas J. Miliauskui".

Tad tuom J. Urmono paskelbimu "Laisvėj" ir "Vilnyj" daugumas A.P.L.A. narių ir laikraščių skaitytojų ir gali būti suklaidinti, kad ir ištikrųjų J. Miliauskas neturėjo pamato užbėgimui tai nešvariai, politikai. Minėtame suvažiavime dalyvavo ir Poniškaitis. Kada jisai buvo paklaustas, ar tikrai jisai rašė tą straipsnį? Tai Poniškaitis atsakė, kad ne. Buvo ir daugiau klausimų.

Klausimas: Tai kas rašė? A: Aš nežinau. Gi tas raštas buvo mašinėle parašytas. Vėl K: Ar Poniškaitis skaitei tą raštą? A: Taip, ir pasirašiau. K: Jei skaitei ir žinai, tai kaip galėjei laiške Miliauskui rašyti, kad nieko nežinai apie tą raštą, kuris tilpo "Laisvėj"? Šioj vietoj Poniškaitis, niekam nieko nesakęs, apleidžia posėdį. Kada apsižiūrėta, kad Poniškaičio, kaipo svarbiausio Urmono liūdininko jau nėra posėdyj, tad prieita prie bendros išvados, kad tame ginče tarpe Miliausko ir Urmono daugiausia kaltas Poniškaitis. Miliauskas turėjo pilną teisę atremti tą nešvarią A.P.L.A. reikalais politiką, kuri buvo bandoma vesti per mūsų organizacijos organą —"Laisvę"

A.P.L.A. I Apskr. Komitetas:
Organ. **Geo. Urmonas,**
Fin. Sekr. **A. Adomaitis,**
Iždi. **A. Chelkis.**

A.P.L.A. 1-mo Apskričio Pareiškimas

A.P.L.A. 1-mo Apskričio Komiteto laikytam susirinkime, kovo 29, 1931 m., kur dalyvavo ir keletas šiaip A.P.L.A. narių, buvo pakeltas klausimas kaslink skleidžiamos agitacijos balsavimuose A.P.L.A. Centro P. Komiteto. Po apkalbėjimo pasirodė, kad dabartiniais rinkimais A.P.L.A. Centro P. Komiteto yra skleidžiama apgaulinga agitacija už J. Urmoną į A.P.L.A. Centro Sekr. vietą.

Paskutiniais laikais pasirodė kaip Pittsburgho A.P.L.A. kuopoms lapeliai, taip ir išsiuntinėti laiškai toliaus gyvuojančioms nuo Pittsburgho A.P.L.A. kuopoms labai melagingi. Minėti laiškai buvo skaityta apskričio susirinkime; pasirodė juose pasakyta labai daug neteisybės su tikslu išgarsinti minėtą kandidatą ir sykiu pakenkti jo oponentams.

Nešvariausias darbas minėto laiškų autoriaus yra, tai padėti vardą po minėtais laiškais "Pittsburgho A. P. L. A. veikėjų Komitetas Del Rinkimų Agitacijos". Apkalbėjus minėtos rūšies agitaciją, nutarta pranešti per spaudą visiems A.P.L.A. nariams, kad Pittsburgho A.P.L.A. veikėjai tokio "komiteto" nerinko ir jo visai nėra. Minėti laiškai yra išsiuntinėti šiaip ypatos ar ypatų ir Pittsburgho sąžiningi A. P.L.A. veikėjai su minėta agitacija nieko bendro neturi. Mes patariam visiems A.P.L.A. nariams su tokia agitacija nesiskaityti ir jos vengti. Bloga ir klastinga agitacija kenkia A.P.L.A. draugijai.

A. P. L. A. 1-mo Apskričio Valdyba:
Organizatorius **Geo Urbonas.**
Fin. Sekr. **A. Adomaitis.**
Iždi. **A. Chelkis.**

WATERBURY, CONN.

Tik Keli Žodžiai

Mes visi jau žinome, kad mūsų draugę M. Vaitonaitę patiko skaudi nelaimė. Jinai neteko savo brolio, kuris atvykęs į Kanadą likosi sužeistas ir mirė. Nėra abejonės, kad draugei M. Vaitonaitei reikėjo daug širdgėlos pergyventi netekus savo brolio.

Vienok, mes nieko geresnio negalime padaryti, kaip tik išreikšti giliausią užuojautą draugei Vaitonaitei ir linkėti jai greito susiraminimo. Taip pat mes kviečiame ją greitai grįžti darban į darbininkų judėjimą.

Waterburietis.

Kada apetitas yra prastas ir miegas nepoilsingas

Yra pastebėtina, kaip greitai Nuga-Tone pagerina apetitą ir suteikia poilsingą atgaivinantį miegą. Šis didelis sveikatos ir stiprumo būdavotojas išvalo kūną nuo ligas gimdančių nuodų, nugali konstipaciją, suteikia jums geresnį apetitą, pageriną virškinimą ir padidina spėką ir svarumą pas silpnus, nusikamavusius žmones.

Nuga-Tone ypač yra geras del abelno nusikamavimo ir nusilpnėjimo, nežiūrint ar tai pacina nuo senatvės, kokios nors užsisenėjusios ligos, ar perdaug didelio iščiulpimo organų. Jūs galite gauti Nuga-Tone kur tik vaistai yra pardavinėjami. Jeigu jūsų pardavėjas neturi jų stake, paprašykit ji užsakyti jų del jūs iš savo džiaberio.

Bayonne, N. J., Darbininkams

Komunistų Frakcija šaukia visų ALDLD., LDSA., "Laisvės", "Vilnies" ir "Darbininkių Balso" skaitytojų ir narių labai svarbų susirinkimą, ketvirtadienį, balandžio 9 d., 7:30 val. vakare, Lietuvių A. U. Kliubo svetainėje, 197 Ave. E ir kampas 19th St.

Visi draugai ir draugės būtinai dalyvaukite, nes tai bus labai didelės svarbos susirinkimas. Dalyvaus jame nuo Komunistų Partijos L. F. Centro Biuro atstovas, kuris išduos platų raportą apie Komunistų Partijos vedamas kovas ir kovą prieš oportunizmą mūsų eilėse.

Komunistų Frakcija.

STEBĖTINAS ATLETIŠKAS PARENGIMAS

MATYKITE GARSŲJĮ LIETUVIŲ RISTIKĄ
ANTANAS KANDRATAS
Kausis su
JIM HESLIN, iš Austrijos
KETVIRTADIENĮ
Balandžio - April 9-tą dieną, 1931
BROADWAY ARENA,
Broadway and Halsey St., Brooklyn, N. Y.

Kiti bus sekanti ristikai:
Stanley Stasiuk su Louis Lowe
Jack Cherry su Henri DeGlane
Lee Wykoff su John Grandowich
Dmitri Demitroff su George Caiza

IŽANGA 50 CENTŲ YPATAI

Už tą žemą įžangą matysite tai, iš ko gausite sau spėkos įkvėpimo ir šiurpulio.

Norėdami gauti geresnes vietas, telefonuokite tuojau, reikalaudami tikietų.

Foxcroft 9-0085 ar Chickering 4-8956

ŠIOS YRA GOLD MEDAL DIENOS

Jaunatvė, sveikata, gyvenimo smagumas gali vėl jums grįžti. Skausmai, del inkstų, kepenų ar puslės netvarkos, jusų smagumo neužmuš. Naujoj medicinoj pažangos dėka, ši sena gyduolė, kuri virš 200 metų ligoniams gelbėjo, padaryta malonia ir lengva vartoti. Gaukitę tikrąsias ir neimkite kitų. Vaistinėse trijų dydžių. Ieškokite "Gold Medal" vardo kekvienoje dėžutėje.

NEW AND IMPROVED GOLD MEDAL HAARLEM OIL CAPSULES

PHILADELPHIA, PA. PHILADELPHIA, PA.

OPERETE "NEBAIGTA KOVA"

TRIJŲ VEIKSMŲ MELODRAMA SU LIAUDIES DAINOMIS
Parašyta Seno Vinco
Stato Scenoje LYROS CHORAS Bendrai su P. D. O. B. Komitetu

Subatoje, Balandžio-April 11 d., 1931
UKRAINŲ SVETAINĖJE

849 N. FRANKLIN ST., PHILADELPHIA, PA.

Lošimas Prasidės 8 Valandą Vakare

Gerbiami Philadelphijos ir Apielinkės Lietuviai. Ši operetė yra kūrinis darbininkų laikraščių bendradarbio drg. Seno Vinco, garsaus feljetonisto ir juokdario. Operetė "Nebaigta Kova" vaizduoja Lietuvos jaunuomenės gyvenimą dar caro laikais, kada žandarai slėgė ir persekiojo Lietuvos kraštą. Daug gražių dainų, solo, duetų, kvartetų ir viso choro. Tai bus paskutinė operetė šio sezono.

TIKIETAI: $1.00, 75c, 50c ir VAIKAMS 25c.

A. LUTVINAS

Užlaiko LINKSMIAUSIĄ UŽEIGĄ ELIZABETHE

A. LUTVINAS

Įvairių karštų gėrimų, ypač k u o m e t užeisi sušalęs, gausi šilumos į v a l i a s, taipgi in gardžių užkandžių.
Turi didelę svetainę, t i n k a m ą baliams, teatrams, vestuvėms, sporto parengimams ir t. t., tik 3 blokai nuo Staten Island Ferry.

L u t w i n's Hall yra plačiai žinoma ne tik Elizabetho, bet ir kitų miestų lietuviams ir svetimtaučiams virš 20 metų. Taip pat laisniuotas Real Estate—pirkimui ir pardavimui namų ir žemių, taipgi įvairių biznių. Mūsų patarnavimas prielankus.

69 S. PARK ST., KAMPAS FRONT STREET, ELIZABETH, N. J.
Tel. Trinity 3-1045

Jūsų Akys Uždirba Jums Pragyvenimą

Kaip ilgai galėtumėt jūs palaikyti savo darbą—kiek jūs galėtumėt uždirbti, jeigu būtumėt aklas? Daugelis turi keblumų—ir jų uždarbiai sumažėja iš priežasties netinkamo regėjimo, kuris galima pataisyt tinkamais akiniais.

Taip pat Atlikite Savo Pareigą Vaikams

Žymus sveikatos valdiškas viršininkas nesenai pareiškė, jog pilnai pusė vaikų mokyklose, paliekamų antriems metams tose pačiose klasėse, yra atsilikę moksle del regėjimo ydų, o ne del smegenų stokos.

Daugiausia Atsidedame ant Retinoskopiškų Ištyrimų

Taigi, nėra skirtumo, ar jūs negalite reikiamai skaityti, kalbėti arba girdėti—moksliškas ištyrimas naujoviškais instrumentais nurodys tinkamus akinius, kurie jums reikalingi.

DRS. SCHONGER & STENGER
396 Broadway, Brooklyn, N. Y.
Phone, Stagg 2-8342
JAU 30 METŲ, KAIP ĮSIKŪRĖ ŠIOJE VIETOJE

JUOZAS MICKUNAS, ATSTOVAS BROOKLYNE

Pas mane galite gauti Window Locks, po vieną setą ir po daugiau. Siunčiu ir į kitus miestus. Kaina 40c už setą. Brooklyne pats pridedu. Reikalaujant, galiu pribūti į jusų namus ir parodyti visą speciališkumą, kaip užrakinama atdari langai. Su pareikalavimais prisiųskite ir pinigus.

Rašykite: 53 Ten Eyck St., Brooklyn, N. Y.

Išradėjas F. LASECK (Lasevičius)

NAUJAS IŠRADIMAS

Užrakinkite Atidarytus Langus!

Mano nauju išradimu užrakintą atdarą langą niekas negali atidaryti nei iš lauko, nei iš vidaus, ir vėjas nebaladoja, kad ir didžiausioje audroje.

Man garbingai, su pagyrimu, pasisekė Washingtone užpatentuoti išradimą, kuriuomi užrakinami atdari langai. Mano išradimas į dulkes sumuša visus iki šiol vartojamus langų užraktus. Įsigijię mano išradimo window locks, išeidami iš namų arba eidami gulti, galite atsidaryti langą, kiek jūs norite, ir užrakinti taip, kad niekas negalės iš lauko jo atidaryti ir negalės įlysti per ji.

Visi daktarai mus mokina laikyti langus atdarus taip, kad kambariuose būtų šviežus oras, kuris labai yra naudingas sveikatai. Bet, neturėdami apsaugos nuo negeistinų svečių, būdavome priversti laikyti uždarus langus, kad ir šilčiausiame ore. Mano langų užraktai yra taip padaryti, kad tinka prie bile lango, susidedančio iš dviejų kavalkų (dviejų pusių), kaip dabar langai daromi. Kad ir seniausi būtų jūsu namai, prie jūsu langų mano naujo išradimo Window Locks tiks. Juos galite naudoti ne tik prie nuosavų namų langų, bet ir prie randavojamų. Todel aš rekomenduoju jums visiems, Gerbiami Lietuviai, įsitaisyti tą naudingą langų apsaugą.

Tie prietaisai langų negadina. Prisiuka su mažais šriubukais, kuriuos mes prisiunčiame. Gi nauda iš jų labai didelė. Ne tik kad apsaugosite savo namus nuo svetimų, bet ir jūsų maži vaikai, pradaro lango negalės labiau prasidaryti ir negres jiems per langą iškritimo pavojus. Pardavinėtojam ir agentam yra auksinė proga padaryti pinigų, pardavinėjant mano Window Locks, nes gali pirkti labai pigiai ir parduoti prieinama kaina. Parsiduoda po tuziną ir daugiau vieniems namams. Galima daug parduoti po namus nešiojant arba demonstruojant, kur viešoje vietoje, kur daug publikos pereina. Reikia atminti, kad šimtai ir tūkstančiai vagysčių, papildytų per metus Amerikoje, yra vis daugiausia per langus; tat kas nenorės apsaugoti savo namus, jeigu tas viskas atsieis visai už mažai pinigų? O jau pavasaris čia pat, reikės laikyti atdarus langus; ir kaip būtų malonu, jeigu būtų saugu laikyti atdarą langą, ir kad niekas per ji negalėtų įlysti. Atdarei, kiek patinka, užrakinai, ir eik, kur nori; yra saugu, dargi vėjas nebaladoja, galima ramiai miegoti. Sumėjimui,, kiek naudos turėsite prisidėję mano išradimo Window Locks, būtų galima knygą parašyti. Čia tik primename apie juos ir parodome jų mažą paveikslioką.

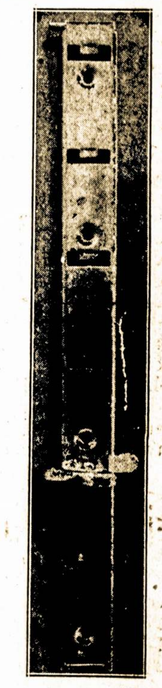
Window Lock

Agentus mes apsaugojam, nes kas nori tiesiai iš dirbtuvės pasipirkti mažiau, kaip tuziną, mes perduodam tą kostumerį arčiausiam agentui. Agentų kainų klauskite laiškais. Pavieniams $3 tuzinas ir persiuntimą mes apmokam.

LASECK'S WINDOW LOCK CO.
498-500 Ferry St., Newark, N. J.
Telephone, Mitchell 2-2554

Ekonominis Krizis, Lietuvos Fašizmo Puvimas ir Darbo Masių Kova

(Pabaiga)

valstiečių nepasitenkinimo augimo baimė (sutartis su Lenkija tūr padidint valstiečių nepasitenkinimą, k u r i e bijosi dvarininkų įsigalėjimo Lietuvoj). Sunkiau bus sukt patriotiškas galvas Vilnium, jei prisieis oficialiai išsižadėt Vilniaus Lenkijos naudai ir t.t

11. Jei fašistai seniau dar lengviau sugebėdavo dumt plačiomsioms masėms akis savo u r a p a t riotiškumu, Vilniaus vadavimų ir nusistatymu (žodžiuose) prieš Lenkiją, tai dabar tas masių dūmimo ginklas, su Lietuvos fašizmo puvimo didėjimu vis labiau sprūksta iš tautininkų rankų. Visų rūšių fašistai (kaip tautininkai, taip liaudininkai ir kademai) ir socialfašistai vis labiau aiškėja, kaip Lietuvos nepriklausomybės laidotojai Lenkijos naudai, kaip Vilniaus išsižadėtojai Lenkijos naudai, kaip šalininkai greitesnio susitarimo su Lenkija ne tik stiprinimui imperialistų fronto prieš Sovietų Sąjunga, bet ir fašistų fronto prieš Lietuvos revoliucinius darbininkus ir revoliucinius darbo valstiečius. Tas viskas lengvina mums mūsų darbe traukt kaukę nuo fašistų ir stiprint tikras antifašistines jiegas.

12. Dar daug darbininkų ir valstiečių tiki didele fašizmo galybe ir bijos stot į atvirą kovą ne tik prieš fašizmo diktatūrą, bet ir del kasdieninių savo reikalavimų. Mūsų pareiga plačiau parodyt Lietuvos ekonominio krizio augimą, fašizmo puvimą ir jo silpnėjimą. Rišt tą ekonominį krizį ir fašizmo puvimo procesą su tarptautiniu ekonominiu kriziu kapitalizmo šalyse, ypatingai Vokietijoi ir Lenkijoj, kur matosi revoliucinio krizio tendencijos, rišt su kapitalizmo puvimu aplamai, įrodinėt, kad jėgų santikiavimas visame pasaulyj eina proletariato naudai, įrodinėt, kad todel, nepaisant visos eilės nepasisekimų pavieniose kovose, visvien artinasi pasaulinė proletarinė revoliucija, artinasi ir Lietuvos proletariato laimėjimas, bet jis bus greičiau tik tuomet, jei vis platesnės ir platesnės darbo masės prie komunistų partijos vadovavimo įsitrauks į revoliucinę kovą.

13. Proletarato laimėjimo visame pasaulyje priskubinimas reikalauja, kad ir Lietuvos proletariatas ir darbo valstiečiai, nors Lietuva ir nedidelė šalis, vis plačiau įsitrauktų į revoliucinę kovą. Nors Lietuva maža, bet del savo padėties tarp imperialistinių valstybių ir Sovietų Sąjungos ji imperialistų kare prieš Sovietų Sąjungą galės sulošt nemažą rolę. Jei Lietuva be kliūčių dalyvaus kare prieš Sovietų Sąjungą, tai tas daug palengvins imperialistams jų kare. Ir priešingai, jei mums pasisektų įsiūbuoti revoliucinį darbo masių judėjimą Lietuvoje dar iki karo ir paskubint karo metų fašistų valdžios nuvertimą, tai tas daug prisidėtų Raudonosios armijos laimėjimui. Šito niekados negali užmiršt nei vienas Lietuvos komunistas, nei vienas tikrai revoliucinis darbininkas. Kas iš Lietuvos komunistų yra nusistatęs, kad Lietuvos proletariatas netur jokios reikšmės tarptautiniuos klasių mūšiuose ir Lietuvos komunistams nėra kito kelio, kaip tik laukt tų geresnių laikų, kada įvyks proletarinė revoliucija Vokietijoj arba Lenkijoj, tas faktinai laikosi tų socialfašistų mokslo, kurie suinteresuoti, kad mažiau darbininkų dalyvautų revoliucinėj kovoj ir geriau sektūsi kapitalistams stiprint savo pozicijas.

14. Mes,. matydami fašizmo puvimą, privalom stiprint mūsų kovą prieš fašistų diktatūrą. Kartu jokiu būdu negalim perkainuot to puvimo. Visuomet reik žinot, kad visi fašistai iki vieno, nepaisant jų nusistatymų skirtingumo tuo ar kitu klausimu ir jų partijinio pasidalinimo, ir nepaisant peštynių fašistų eilėse, kaip lygiai socialfašistai (s.-d. partijos vadai ir jos aktyvas)—tai mūsų klasiniai priešai ir visi jie bendru frontu kovoja prieš revoliucinį proletariatą. Tame pas juos pilna vienybė. Tame fašizmo ir socialfašizmo didelis pavojus revoliucinei kovai.

15. Mūsų pareiga vis plačiau dirbt darbo masėse, vis platesnes darbo mases traukt į kovą del kasdieninių darbo masių reikalų, vis plačiau traukt į revoliucinę kovą. Geriausias tam kelias plačiau susirišt su darbo masėmis, gerai žinot jų kasdieninius reikalavimus, vadovaut jų kovai del tų kasdieninių reikalavimų. Kovą del kasdieninių reikalavimų rišt su politine kova, kelt ją iki kovos prieš fašistų valdžią ir del sovietų valdžios Lietuvoj. Tas darbas savo keliu reikalauja stiprinimo mūsų eilių iš vidaus, įsistiprinimo visose didesnėse įmonėse, įtraukimo į partiją pasižymėjusių kovoj darbininkų ir biedniokų, darbininkų dāugumos užkariavimo. Kas nesutinka su tokiu mūsų darbo keliu, tas negali pasilikt ne tik mūsų vadovaujančiuose organuose, bet ir mūsų partijos eilėse.

16. Dabar, kada auga darbininkų skurdas, didėja bedarbė, kada auga kaimo pauperizacija (n u biednėjimas), reikia **plačiau** aiškint darbo masėms, kad yra tik viena išeitis iš dabartinio krizio ir darbo masių skurdo augimo buržuazinėse šalyse,—tai imt pavyzdį iš Sovietų Sąjungos, kur su socialistinės statybos augimu didėja darbininkų ir darbo valstiečių gerovė, kur visai išnykusi bedarbė. Tik sovietų Lietuva sugebės pašalint tą vargą, kuris dabar yra.

17. Lietuvos p r oletariatas gal vest sekmingą kovą, jei turės stiprią masinę savo partiją. Todel visų komunistų pareiga dėt visas savo pastangas komunistų partijos stiprinimui, j o s eilių didinimui. Kiekvienam žingsnyj nuo žodžio eit prie darbo, stiprint naujais nariais darbininkais mūsų eiles. Reikalingas persilaužimas visame mūsų darbe ir vadovavime jam nuo viršaus iki apačios.

18. S u didesniu aštrumu vest kovą su tais revoliucinės kovos vengėjais, kurie mokina šiandien v engt revoliucinės kovos ir laukt kada pats fašizmas subyrės. Jie kartu vengia ir mūsų partijos kišimosi į ekonominę kovą. Jie faktinai eina socialfašistų keliais. Jei taip elgtūsi viso pasaulio komunistai, kaip tie, kurie šalinasi kovos pas mumis, tai Kominternas subyrėtų ir darbininkų klasė niekados nelaimėtų. Kas vengia revoliucinės kovos ir kitus tuo ar kitu būdu mokina vengt jos, tas negal pasilikt mūsų partijos, kaip proletrinės revoliucijos partijos, eilėse.

"Balsas".

PITTSTON, PA.

A. Karsokienės Mirtis ir Laidotuvės

Kovo 27 d. mirė plačiai šioj apielinkėj žinoma lietuvė Anastazija Karsokienė. Velionė buvo 41 metų amžiaus, šioj šalyj išgyvenusi 23 metus. Paėjo iš Šiaudėnų kaimo, Šviekšnos valsčiaus, Tauragės apskr.

Paliko nuliūdime vyrą Kazį, dukrelę Johaną Washingtone, D.C.; sūnų Antaną Philadelphijoj, Pa.; brolį Justiną Stankų Philadelphijoj, Pa.

Kaipo buvusi laisvų pažiūrų, velionė tapo palaidota 31 d. kovo Lietuvių Neprigulminguose kapuose Wyoming, Pa. Į kapus palydėjo velionę virš 50 automobilių. Kapuose atsisveikinimo prakalbas pasakė keli kalbėtojai.

Lai būna jai lengva šaltoje žemelėje ilsėtis.

Korespondentas.

SAGINAW, MICH.

Draugai Tamašauskai kovo 14-tą dieną surengė draugišką vakarienę, į kurią buvo pasikvietę keletą draugų šeimynų. Besikalbant apie įvairius darbininkų reikalus ir valgant taip skanią vakarienę, draugai ir draugės atliko ir dalį savo klasinių reikalų.

Draugė Tamošiūnienė padarė sumanymą, kad draugai ir draugės paremtų Agitacijos Fondą, nes pinigai yra labai reikalingi plėtimui komunistinių idejų.

Aukojo šie draugai: I. Kapušaitis, I. Frajeris, Burauckienė ir M. Jurkšaitienė po $1; J. Arminienė, M. Arminas, J. Tamašauskas, J. Frajeris, S. Frajeris ir O. Tamašauskienė —po 50c. Viso susidarė $7. Visiems draugams ir draugėms ačiu už parėmimą taip svarbaus darbo.

M. Arminas.

Nuo Agitacijos Fondo.— Aukas gavome, širdingai ačiu aukotojams.

A. F. Sekr. **D.M.Š.**

PRANEŠIMAI IŠ KITUR

GARDNER, MASS.

A.L.D.L.D. 53-čios kuopos susirinkimas bus pirmadienį, 13 balandžio, po No. 205 Main St., 7:30 val. vakare. Visi nariai ateikit, turime svarbių reikalų aptarti.

Sekr. A. Slekis.
(83-84)

PHILADELPHIA, PA.

Lyros Choras bendrai su P.D.O.B. Komitetu statys scenon gražią operetę "Nebaigta Kova" šeštadienį, 11 balandžio, Ukrainų svetainėj, 849 N. Franklin St. Lošimas prasidės 8-tą val. vakare. Ta operetė vaizduoja Lietuvos jaunuomenės gyvenimą dar caro laikais, kada žandarai slėgė ir persekiojo Lietuvos kraštą. Daug gražių dainų, solo, duetų, kvartetų ir viso choro. Tai bus paskutinė operetė šiame sezone. Tat nepraleiskit progos, ateikit ir pamatykit tą gražų veikalą. Tikietai: $1.00, 75c ir 50c; vaikams 25c.

Rengėjai.
(83-84)

SPRINGFIELD, ILL.

A.L.D.L.D. 7 ir L.D.S.A. 16 kuopos rengia diskusijas "Laisvės" ir "Vilnies" klausimu sekmadienį, 12 balandžio, Labor Temple svetainėj, kampas 6 ir Washington St. Pradžia 2-rą val. po pietų. Draugai ir draugės, ypač minėtų organizacijų nariai, "Laisvės" ir "Vilnies" skaitytojai, visi dalyvaukit šiose diskusijose ir išreiškit savo mintį, kas turi kontroliuoti darbininkiškus laikraščius. Bus apkalbama mūsų organizaciniai ir klasiniai reikalai, klasių kovos uždaviniai ir įvairios Komunistų Partijos kampanijos. Gal būt bus renkami nuo A.L.D.L.D. 7-tos kuopos ir L.D.S.A. 16-tos kuopos atstovai į "Vilnies" šėrininkų suvažiavimą. Tat visi dalyvaukitt.

A.L.D.L.D. 7-tos Kuopos Sekr.
S. Rusaitis.
(83-84)

NASHUA, N. H.

A.L.D.L.D. 42 kp., T.D.A. ir K.P. rengia smagius šokius šeštadienį, 11 balandžio, O'Donnell svetainėj, 20 High St. Pradžia 7:30 val. vakare. Pelnas šio parengimo eis gynimui Lawrence streiko vadų. Kviečiame visus vietos ir apielinkės lietuvius darbininkus atsilankyti, nes smagiai laiką praleisit, pasišoksit prie geros muzikos, taipgi paremsit darbininkų reikalus.

Rengėjai.
(83-84)

DETROIT, MICH.

A.P.L.A. 47 kuopos susirinkimas bus sekmadienį, 12 balandžio, Draugijų svetainėj, 4637 W. Vernor Highway, 10-tą val. ryte. Visi nariai būtinai ateikit, turime svarbių reikalų aptarti. Bus rinkimas Centro Pild. Tarybos. Patėmiję šį pranešimą, paraginkit ir kitus narius atsilankyti.

Sekr. V. A. Norkus.
(83-85)

CHESTER, PA.

A.L.D.L.D. 30-tos kuopos susirinkimas bus sekmadienį, 12 balandžio, Lietuvių Kliube, 339 E. 4th St. Pradžia 10:30 val. ryte. Visi nariai ateikit, yra svarbių reikalų aptarti. Pasistengkit ir mokesčius užsimokėti. Atsiveskit ir naujų narių.

Sekr. P. Kašarauskas.
(83-84)

BAYONNE, N. J.

A.L.D.L.D. 212-tos kuopos susirinkimas bus šeštadienį, balandžio 11 d., 7:30 valandą vakare, L.A.U.Kliubo svetainėj, 197 Ave. E. Būtinai visi nariai ateikite ir naujų narių atsiveskite. Šiame susirinkime turėsime apkalbėti daug svarbių dalykų. Prie to reikės apkalbėti kas link prisirengimo prie pirmos Gegužės, viso pasaulio darbininkų šventės.

Kuopos Sekretorius.
(83-84)

TORONTO, CANADA

A.L.D.L.D. 162-ros kuopos susirinkimas bus sekmadienį, 12 balandžio, Ukrainų Darbininkų svetainėj, 300 Bathurst St., 2-rą val. po pietų. Visi, nariai ir pašaliniai yra kviečiami atsilankyti, nes po susirinkimui bus prakalbos. Drg. A. Mikelionis kalbės svarbiais šių dienų klausimais.

Sekr. J. Ella.
(83-84)

PHILADELPHIA, PA.

Svarbus Nedėldienis

SVARBIOS PRAKALBOS ir juokingas perstatymas "Chamas ir Apaštalas," įdomi trijų veiksmų komedija. Rengia Tarptautinio Darbininkų Apsigynimo 9-ta Kp. nedėlioje, balandžio (April) 12 d., 1931, Ukrainų Svetalnėj, 849 N. Franklin St.; pradžia 2-rą val. po pietų. Kalbės B. Krasauskas, iš Brooklyno. Gerbiami lietuviai darbininkai! Šios prakalbos yra rengiamos tuom tikslu, kad apkalbėti ateivių darbininkų padėtį šiuom kapitalistų užsimojimo juos persekioti momentu. Taipgi bus kalbama ir apie šią baisią bedarbę, kuri slėgia darbininkų klasę. Kalbėtojas nurodys, kokiais būdais galės pasiliuosuoti iš to skurdo. Draugas Krasauskas yra nuoseklus kalbėtojas, tat šiuo klausimu jis pasakys puikią prakalbą.

Viršminėtą veikalą suloš gabūs ir išsilavinę artistai, kurie yra pagarsėję plačioje Philadelphijos apielinkėje kaipo vaidylos. Dalyvaukite kuo skaitlingiausia. Išgirskite svarbią prakalbą ir gardžiai pasijuokite, matydami vaidinant minėtą komediją. Įžanga veltui visiems.

Kviečia Rengimo Komisija.
(81-84)

CLEVELAND, OHIO

Clevelando Lietuvių Darbininkiškų Draugijų Sąryšio iniciatyva. 28 d. balandžio, Lietuvių Svetainėj, 6835 Superior Ave., yra šaukiama visų Clevelando lietuvių draugijų konferencija gynimui ateivių teisių.

Clevelando lietuviai iki šiol šiame klausime nieko neveikė—nesirūpino savo ateivių teisėmis. Kitos tautos: žydai, vokiečiai, ukrainai, vengrai, italai, čekoslovakai, pietų slavai, jau tuzėjo eiles konferencijų, dalyvavo Washingtone proteso konferencijoje; turi išrinkę pastovius komitetus, kurie varo šį ateivių gynimo darbą plačiuoju baru. Lietuviai irgi turime susirūpinti, kol dar nevėlu. Pasirodykime, kad ir mes mokame ginti savo teises, prieš šios šalies reakciniu elementų užmačias.

Draugijos rinkite atstovus į šią konferenciją. Taisyklė: du atstovu nuo kiekvienos 50 narių ir didesnės jos dalies, taipgi vienas atstovas nuo draugijos-kuopos. Kuri draugija nesuspės išrinkti delegatų, tą draugiją galės atstovauti jos valdyba.

Clevelando Liet. Darb. Dr-jų Sąryšio Valdyba.
(79-88)

BUFFALO, N. Y.

L.D.S. 23-čia kuopa rengia šaunų balių ir koncertą šeštadienį, 11 balandžio, Star Hall, 405 Broadway. Koncertą išpildys draugai rochesteriečiai, apie 50 ypatų. Pradžia 7:30 val. vakare. Kviečiame visus atsilankyti ir pasilinksminti.

A. Dielinikaičiūtė.
(82-83)

HILLSIDE, N. J.

A.L.D.L.D. 200 kuopos susirinkimas bus ketvirtadienį, 9 balandžio, po No. 61 Harvard Ave. Nariai, malonėkit atsilankyti, yra svarbių reikalų aptarti. Pasistengkit ir mokesčius užsimokėti. Nepamirškit atsivesti ir naujų narių.

Sekr. A. Gasparaitis.
(82-83)

GREAT NECK, N. Y.

L.D.S.A. 64-tos kuopos susirinkimas bus ketvirtadienį, 9 balandžio, Straukos svetainėj, 7:30 val. vakare. Visos narės ateikit, yra svarbių reikalų apsvarstyti. Be to, sužinosit apie vajaus pasekmes.

Org. A. Bečienė.
(82-83)

PHILADELPHIA, PA.

Darbininkiškų Organizacijų Nariams

Balandžio 11 ir 12 d. T.D.A. 9 kp. organizuoja rinkimą aukų per stubas, Subatoj nuo 2-ros val. po pietų, o sekmadienį nuo 10 val. iš ryto, sekančiose stotyse: 8-tos ir Fairmount Ave., 7928 Harley St., Wes Phila.; 4765 Richmond St., Frankforde ir Richmonde.

Draugės ir draugai, bandykim įtraukti kuo daugiausia rinkėjų, nes aukas gaiėsim rinkti tarp lietuvių ir kitų, kur mums geriausia patiks.

T.D.A. veda daug bylų sėdinčių ir laukiančių draugų kalėjimuos; daug jų jau šgelbėjo. Surinkim uždėtą kvotą.

T.D.A. 9-tos Kp. Komisija.
81-84)

NEW KENSINGTON, PA.

A.P.L.A. 9-ta kuopa rengia šaunų balių subatoj, 11 balandžio (April), savoj svetainėj, 1126—3rd Ave. Prasidės 7-tą val. vakare. Grieš gera Kazlausko orkestra iš Pittsburgho. Bus skanių valgių ir gėrimų. Tat kviečiame vietos ir apielinkės lietuvius ir lietuvaites atsilankyti, nes smagiai pasišoksite prie geros muzikos ir pasikalbėsite su draugais ir pažįstamais.

Kviečia varde rengėjų
C. Stashinsky.
(82-84)

GREAT NECK, N. Y.

Linksmas ir Smagus Šokių Vakaras

Rengia Choras Pirmyn subatoje, Balandžio (April), 11, 1931, Z. Straukos Svetainėje, 139 Steamboat Road; pradžia 7:30 val. vakare. Širdingai kviečiame visus be skirtumo atsilankyti į šį mūsų rengiamą balių—Great Neck'o, Port Washingtono ir Brooklyno visuomenę, malonėkit atsilankyti, nes kuomet tik Choras "Pirmyn" rengia ką nors tokio, visuomet visi turi "good time." Turėsime visokių užkandžių ir minkštų gėrimų, na o šaltos košės irgi netruks. Įžanga 50c ypatai. Šokiam gries LeVandos orkestra.

Kviečia visus
Rengimo Komisija.
(82-85)

SKAITYKITE!

SVARBIOS KNYGOS

Aplaikėme iš Užsienio Labai Svarbių Knygų:

LIETUVOS EKONOMINĖ GEOGRAFIJA

Parašė R. Rasikas

Aprašomi Sekanti Svarbūs Dalykai:
Prigimties ir Visuomenės Sąlygos; Žemės Ūkis; Pramonė; Prekyba; Susisiekimai; Lietuvos Finansai; Bendri Bruožai ir Perspektyvos.

Knyga iš 112 Puslapių. Kaina 50 Centų

NUPIGINTA KAINA!

KAS TAI YRA TROCKIZMAS?

PARAŠĖ A. BIMBA

Tai trumpa ir aiški istorija revoliucinio judėjimo vystymosi Rusijoj. Joje rasite Lenino atsižymėjimus kovose su įvairiais šarlatanais besiplakančiais prie darbininkų judėjimo. Sužinosite, kaip figūravo Trockis nuo pat įsisteigimo Bolševikų Partijos Rusijoje iki proletarinei revoliucijai. Taip pat rasite, kaip mirus revoliucijos vadui, Leninui, Trockis panorėjo įtikinti pasaulį, jog jis buvęs augščiau Lenino, bet svietas to nepastebėjęs.

Knyga iš 64 puslapių, kaina 20c
DABAR PARSIDUODA UŽ 10 CENTŲ!

PRALOTAS OLŠAUSKAS

(LIETUVIŲ MACOCHAS)

Pirma laida jau išsibaigė. Dabar galima gauti naują, padidintą laidą. Kaina 20 centų

Praloto Olšausko, kuris nuteistas už žmogžudystę, byla visi susiinteresavo. Apie ją norėjo žinoti kiekvienas darbininkas, profesionalas ir biznierius. Apie tą bylą klerikalų spauda nerašė ir slėpė praloto darbus nuo parapijonų. Vienok apie bylą iš mūsų laikraščio daugelis sužinojo. Byla visi interesuojasi. Podraug žingeidauja plačiaus sužinoti—kas buvo pralotas Olšauskas? Kokis buvo jo gyvenimas? Kodel jis smaugė Ustijanauskienę, savo meilužę? Kaip tik į tokius klausimus ir atsakys išleista brošiūra. **Kaina 20c.**

Dr. Kaškiaučiaus Knyga

ALKOHOLIS IR SPIRITINIAI GERALAI

Tai pirmutinė knyga lietuvių kalboje šiuom taip svarbiu visiems klausimu. Dr. Kaškiaučius, populiariškas straipsnių apie sveikatą rašytojas, yra visų mūsų laikraščių skaitytojų labai mylimas. Šioj knygoj jūs atrasite jį pačioj augštumoj, turtingume jo argumentų ir gražume lietuviškos kalbos.

Jeigu jūs įsigeriate del sveikatos, del smagumo, del "kompanijos," del pamiršimo savo bėdų,—tai šioje knygoje surasite rezultatus, kokius jūs gausite.—Žodžiu, čia surasite, kiek alkoholis kenkia žmogaus sveikatai ir kiek jis ir kada gero daro.

Knyga apdaryta geruose audimo apdaruose su visu prisiuntimu tiktai $1.00. Siųskite užsakymus sekančiai—

Lietuvos Darbininkės ir Poniulės

Parašė V. Kapsukas

Joje aprašoma Lietuvos moterų veikimas nuo 1905 metų revoliucijos laikų iki šių dienų darbininkių veikimo. Labai interesingas skyrius apie Lietuvos darbininkes kalėjimuose—kaip jos ten kankinamos ir už ką. Taipgi telpa nukankintųjų draugių paveikslai.

Knyga 152 puslapių. Kaina 25 centai.

Praturtėjo Lietuvių Darbininkų Literatūra, Išvertus ir Išleidus M. Gorkio Apysaką

MOTINA

Ten nupiešiama skurdus darbininkų gyvenimas po kruvinojo carizmo priespauda. Vaizduojama plėtimosi revoliucinės dvasios, kylančios darbininkų kovos prieš dvarponius ir fabrikantus; parodo kaip caro kazokai ir policija brutališkai trempė darbininkus kiekviename pasipriešinime išnaudotojams.

Čia matosi, kaip klasiniai sąmoningi darbininkai turi vargo ir su prasigėrusiais, tamsybėje skęstančiais darbininkais, kurie yra įtakoje bažnyčios, nusistatę nemąstyti ir atsidavę "dievo valiai."

Tai kūrinys piešianti gyvenimą reališkiausiais vaizdais: Motinos rūpesčiai, revoliucionierių planavimas vadovauti darbininkų kovose, šnipų sekiojimas revoliucionierių, areštai, skaudžios bausmės carinių teismų ir sunkenybės revoliuciniam darbui. Tačiaus, nepaisant visų skerspainių revoliucioinieriai veikia viltingai. Pas juos žyd romansai, gyvuoja slaptų mokyklų klesos, ir jie vadovauja didelėse darbininkų kovose, kurios kai jūrių bangos kyla viena po kitai, versdamos carizmo reakcijos tvenkinius.

Knyga iš 510 Puslapių

Stipriais Popieriniais Apdarais Kaina $1.00
Drabužio Apdarais Kaina $1.50

Visų čia suminėtų knygų reikalaukite iš

"LAISVĖS" ADMINISTRACIJOS
46 Ten Eyck Street, Brooklyn, N. Y.

RAŠTAI IŠ DARBO IR KOVŲ LAUKO

Kaip Mainierius Išnaudoja Pittston Coal Kompanija

PITTSTON, Pa.—Kai kurie kaleriai (kasyklos) dirba tik dvi dienas į savaitę. Numeris 6-tas visai nedirba. Bet yra ir tokių kasyklų, kurios dirba visą laiką. Mat tos kasyklos labai išnaudoja darbininkus, tai ir dirba. Mainieriui už toną anglies moka tik $1.40. Bet kuomet pasitaiko dirbti ant akmens, kad ir kokias tris ar keturias dienas, tai už tą darbą nieko nemoka. Girdi, tai kontraktorius už tą darbą atsako. Bosai dabar gerai žino, kad darbininkas negali nesti darbą, nes kitur negali darbo gauti, tai ir nepaiso darbininkų.

Jei pasitaiko, kad nepatinki akmenų, būna gera anglis, tai dar šiek tiek uždirbi, bet jei pasitaikė ant akmens, tai turi dirbti dykai. Tai tokia padėtis.

Darbininkai labai nepasitenkinę tokia padėčia, bet dar nežino, kas reikia daryti. Unijos jau čia nėra, bet kompanija duokles išrenka. John Lewisas tik kompanijai ir paveda savo uniją naudoti.

Darbininkai jau šneka, kad reikia stoti į Nacionalę Mainierių Uniją, bet dar bijo, nes, girdi, kuomet bosas sužinos, kad priklausai prie naujos unijos, tai išvarys iš darbo. O tokiam laike niekur darbą negalima gauti. Taip pat ši kompanija turi daug policijos, kad tik palaikius darbininkus pavergime. Darbininkai turėtų nepaisyti, bet organizuotis į karingesnę, revoliucinę darbininkų uniją, laimėsime tik kovodami.

Senas Lėberys.

Algų Kapojimas. Darbininkų Pasipriešinimas

BINGHAMTON, N. Y. — Endicott-Johnson Shoe Corp. valdonams pelnų vis neužtenka. Darbininkams algos tai viename departmente, tai kitame, vis mažinamos ir mažinamos. Bet ir to neužtenka. Nuo 1 d. balandžio paskelbta, kad palaikymui medikalės pagalbos del darbininkų, kompanijos įeigos neišgali apmokėti, nes šėrininkams reikia išmokėti prideramas nuošimtis už įdėlius, todel dabar iš darbininkų algų bus išrokuota 5%. Neužtenka dar nė to. Štai Endicott dirbtuvėje padų kirtimo ir apdirbimo skyriuje numušta be tų 5% dar apie 15%. Darbininkai 2 d. balandžio sustojo dirbę. Darbdaviai pamatė, jog čia reikalas jau ne menkos vertės. Šis trijų rūmų darbininkų sustojimas gali išsiaukti prie to paties ir kitus skyrius. Ir ve, darbdaviai pranešė, kad lig laikui palieka darbininkams seną mokesnį ir paliepė dirbti. Čia pasirodė, kad darbininkų vieningas išstojimas turi svarbią reikšmę.

1 dieną balandžio tapo paskleista lapeliai, raginanti darbininkus kovoti prieš algų kapojimą. Lapeliuose nurodyta, kaip kompanijos valdonai veidmainiauja. Čia jie vienu sykiu giriasi, jog yra keletas milionų dolerių pelno ir šerininkams bus geri dividendai, o kitu sykiu vėl sako, kad reikalas išmokėti šėrininkams dividendus, verčia mažinti darbininkų algas; kad turi būt iš darbininkų algų atimta 5% del medikalės pagelbos palaikymo. Darbininkai, perskaitę lapelius, sako, jog juose pasakyta tikra tiesa. Lapeliuose, be viso kitko, kviečiama organizuotis į uniją.

Kompanija turi savo darbininkams restaurantus. Juose buvo pradėta teikti šioks toks maistas ir tiems žmonėms, kurie neturi darbo ir kurie neturi ko pavalgyti. Tokiems žmonėms du sykiu į dieną buvo duodama užkandžiai dykai. Bet nuo 4 d. balandžio kompanija paskelbė, kad šią "malonę" jau panaikina, nes esą darbai pagerėję, darbininkų algos padidėję, tai dykai maistas jau esą nebereikalingas teikti. Reiškia, kompanija pradėjus duoti dykai užkandžius, gerai pasigarsino dideliu mielaširdingumu, o dabar... bedarbiai, mirkite badu...

A—ma A—tė.

MAŽINA ALGAS, NAUDOJA GUDRIUS SKYMUS

CARNEGIE, Pa.—Dar padidėjo bedarbių eilės. Priežastis padidėjimo yra tame, kad su pirma diena balandžio užsidarė daug mažų mainų, taip vadinamų "Country Pits." Taipgi ir dideles mainas uždarinėja, ypatingai Pittsburgh Coal Ko. 27 d. kovo uždarė Moon Runn mainą, kur dirbo apie 400 mainierių; reiškia, dar šimtai darbininkų tapo išmesti į bedarbių eiles, atiduoti į bado nasrus, nes dabar darbo niekur negalima gauti. Pittsburgh Coal Ko. šiame distrikte turi desėtkus mainų, bet tik kelios yra operuojamos, o didesnė pusė stovi uždarytos.

Kapoja Uždarbius

Su 26 d. kovo Pittsburgh Coal Ko. nukapojo uždarbį savo vergams: dieniniams nukirto po 60 centų į dieną iš $5.04 paliko $4.40; tiem, kurie anglį liuduoja, nukirto po 8 centus ant tono; iš 52c dabar gauna tik 44 centus, nukirto 15 nuošimtį. Jeigu kam prisieina pikiu kelis karus anglies prikirsti, tai mokestis yra ta pati, ką ir už mašina kirstą, o šiaip jau ekstra jokių mokesčių nėra, nes visas taip vadinamas "didworkis" panaikintas.

Naudoja Gudrumą ir Bjaurų Skymą

Pittsburgh Coal Ko. vartoja gudrų, bet sykiu ir bjaurų skymą prieš savo vergus. Ve ką ji paskelbė sykiu su nukapojimu uždarbio: Kuris mainierys užlioduos nemažiau po 13 tonų į dieną, tai tas gaus po 53 centus už toną, o kuris užlioduos po 10 tonų į dieną, tai gaus po 50 centų. Žinoma, kurie užlioduos mažiau, negu anglies baronų nustatytas skaičius, tai tie gaus tik po 44c už toną. Tai kokis gudrus ir sykiu bjaurus skymas yra vartojamas prieš neorganizuotus darbininkus.

Ar galima mainieriui užlioduoti po 10 ar 13 tonų į dieną? Skaitant abelnai visus mainierius ir žinant, kokia padėtis yra mainose, kur reikia nuvalyti daug akmenų ir atlikti dar šiaip įvairių darbų, tai 10 ar 13 tonų užlioduoti kiekvieną dieną negalima, bet bosai parinks kelis geresnius "pleisus" ir paskirs kelis tamsesnius mainierius, kurie yra smarkūs darbe ir godūs ant pinigų, taip pat nepermatys šito purvino bosų skymo, tai tie, žinoma, minėtą skaičių tonų išleis. Tas duos progos, pagaliaus, dar daugiau uždarbius nukapoti, nes bosai pradės blofinti, kad Juozas ar Mikas ve kiek gali uždirbti, tad ir visi gali tiek uždirbti.

Jie sakys, kad kompanija turi perdaug išlaidų, negali išeiti ant savo ir turi nukapoti uždarbius arba uždaryti mainas, tai taip kapitalistai ir blofina darbininkus.

Kaip Kapitalistai Atsimoka Savo Skebams

Kuomet ėjo mainierių streikas, tai tūlas lietuvis S. skebavo Pittsburgh Coal Ko. Kad pasirodyti dar ištikimesniu ir geresniu anglies baronams, tai prisisodinęs pilną automobilių savo draugų vežė dirbti tą patį purviną darbą (traukiniai ir gatvekariai į tas mainas neina). Na, žinoma, labai tuomi didžiavosi, kad kompanija labai gera, bosai geri, duoda gerai uždirbti, o unija tai yra tik darbininkų išnaudojimas ir carizmas. Bet ve, prisiėjo žmogui susirgti, susveikęs vėl nuvyksta prie mainų pasirodyt bosui, kad jau jis yra sveikas ir nori eiti dirbti, bet bosas jam pasako, kad dabar neturi del jo darbo ir viskas. Ir jau kelintas mėnesis tas žmogus vaikščioja be darbo, nors jis ir labai ištikimai skebavo kapitalistui, laužė streiką, apsaugojo kapitalisto pelną nuo sumažėjimo, bet, vienok, tas jo gerasis kapitalistas jį iš darbo pravarė. Tai koks yra nesusipratusio darbininko likimas.

Tai yra geras pavyzdis visiems tiems darbininkams, kurie tik skebauja; kuomet jie kapitalistams padidina pelną, apsaugoja jį nuo sumažėjimo ir streikus laužo, tai dar kapitalistai juos neva laiko žmonėmis, bet kaip greitai jie streikus sulaužo, kuomet kapitalistų pelnui negręsia pavojus, taip greitai jie savo tuos geruosius darbininkus išmeta iš darbo į bedarbių eiles.

Šitą turėtų atsiminti kiekvienas darbininkas, kad kapitalistai nėra darbininkų draugai, bet jie yra darbininkų priešai. Todel kiekvienas darbininkas turi žinoti, kad skebavimas neneša naudos darbininkams, bet kapitalistams. Tad kiekvieno darbininko pareiga yra organizuotis į darbo unijas, o ypatingai į tas unijas, kurios yra vadovybėje Darbo Unijų Vienybės Lygos. Lai prasmenga skebavimas bei streiklaužiavimas iš darbininkų tarpo. Lai gyvuoja darbininkų vienybė bei tarptautinis solidariškumas!

J. G.

BOSTONAS IR APIELINKĖ

IŠ ABELNO MŪSŲ JUDĖJIMO

NORWOOD, MASS.—Kovo 28 d. T.D.A. buvo surengusi prakalbas gynimui Lawrencio areštuotų streiko vadų. Prakalbos buvo rengiama labai ūmiu laiku, bėgiu poros dienų ir darbo laiku, 4-tą val. po pietų. Mat, vakare turėjo įvykti kiti parengimai, kurie jau nuo senai buvo ruošiami. Tokiu būdu į prakalbas atsilankė mažai žmonių.

Johana Reed, jauna propagandistė pasakė gerą prakalbą, nurodydama eigą Lawrencio streiko ir jo pasekmes. Streikas buvo labai vieningas ir karingas, darbininkai kovojo ne tik su darbdaviais, bet ir su visa gauja policijos, nutūkusių kunigų ir kitais panašiais darbininkų priešais. Streikas pasibaigė tik su mažais laimėjimais, bet tai tik pradžia tos kovos. Kitu kartu darbininkai žinos, kaip geriau kovoti.

Aukų prakalbose surinkta $9.20. Tuoj pat po prakalbų veiklesni draugai, kaip tai lietuviai, finai ir kiti, pasiliko ir laikė pasitarimą delei kito tarptautinio parengimo. Nutarta suruošti kitas parengimas, į kurį bus įtraukta apie šešių tautybių darbininkai. Parengimas bus rengiamas Tarptautinio Darbininkų Apsigynimo naudai.

Parengimas įvyks 10 d. gegužės, Lietuvių Svetainėj, 7 val. vakare. Šiam parengimui ruošiama gera programa, dalyvaus lygiai kelių tautų prisirengę muzikantai, šokikai ir kiti menininkai. Taip pat bus ir prakalba anglų kalboj. Įžanga tik 35c.

Visi lietuviai darbininkai ir darbininkės yra kviečiami į šį T. D. A. parengimą ir remti tą organizaciją, kuri rūpinasi darbininkų reikalais. Bet negana to, kad visi turime rengtis prie šio parengimo, reikia ir prigulėti į T.D.A. kuopą ir joje veikti, kiek tik mes galime.

Darbininkas.

VISA ŠEIMYNA UŽSINUODIJO MAISTU.

JERSEY CITY, N. J. — J. Socony, jo moteris ir du vaikučiai randasi ligoninėje. Jie visi kenčia baisų skausmą viduriuose. Vaikučiai mirs. Spėjama, kad jie užsinuodijo maistu, susidedančiu iš pyragaičių, pieno ir kavos.

SKAITYKIT IR PLATINKIT "LAISVĘ"

LIETUVIS GRABORIUS

Norintieji geriausio patarnavimo ir už žemą kainą, nuliūdimo valandoj šaukitės pas:

JONĄ PETRUŠKEVIČIŲ
162 Broadway
SOUTH BOSTON, MASS.
Rezidencija: 13 West 3rd Street
Tel.: So. Boston 0304-W

Bell Phone, Poplar 7545
A. F. STANKUS
GRABORIUS-UNDERTAKER
Išbalsamuoja ir laidoja numirusius ant visokių kapinių. Norintieji geresnio patarnavimo ir už žemą kainą nuliūdimo valandoje šaukitės pas mane. Pas mane galite gauti lotus ant visokių kapinių kuo geriausiose vietose ir už žemą kainą. ...

1023 Mt. Vernon Street
Philadelphia, Pa.

MATTHEW P. BALLAS
(BIELIAUSKAS)
GRABORIUS
(UNDERTAKER)

(NOTARY PUBLIC)
Patarnauju visiems be skirtumo. Tolumas del manęs skirtumo nedaro. Mano ofisas atdaras dieną ir naktį. Darbą atlieku gerai. Reikale kreipkitės pas mane, o patarnausiu kuogeriausiai.
734 Grand Street
Brooklyn, N. Y.
PHONE, STAGG 2-5043

NESIKANKINKIT SLOGOMIS
Sunaikinkite Šaltį Kuogreičiausia
Jausitės kaip naujas žmogus į trumpą laiką, imdami ROJAUS RECEPTO COLD & GRIPPE TABLETS, vieną kas valandą, pakol viduriai pasiliuosuoja; tada imkite tik po tris kartus į dieną. Viskas pagerės: jūsų galva palengvės, skausmas pranyks ir jūs būsite atgal prie darbo su nauja energija.
Išpildykite kuponą šiandien be atidėliojimo.
Įdėkite 35c pinigais ar stampomis, ir 25 tabletai bus pasiųsti jums, arba 3 dėžutės už vieną dolerį.
— — — — — — —
KUPONAS
Prisiųskite man dėžutę ar dėžutes Rojaus Recepto Cold & Grippe Tablets.
Blue Rose Laboratories
69 Bond St., Elizabeth, N. J.
Už 2c stampą pasiunčiame sampalą.
Vardas _____
Adresas _____
Miestas _____

JUOZAS KAVALIAUSKAS,

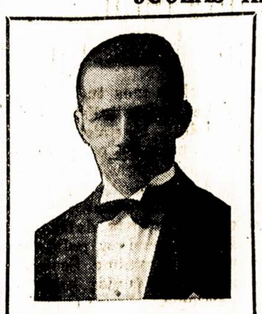

Laisniuotas Graborius
Pennsylvania ir New Jersey Valstijose
Užtikrinu, kad mano patarnavimas bus atatinkamiausias ir už prieinamą kainą. Nuliūdimo valandoje, prašau kreiptis prie manęs sekančiu antrašu:
1439 SOUTH 2ND STREET
PHILADELPHIA, PA.
Telefonai: Bell — Oregon 5136
Keystone — Main 1417

ŽODIS NUO DR. MENDLOWITZ
Šiuomi primenu savo draugams, jog aš vis dar praktikuoju savo profesiją.
Pirmiaus antrašas buvo 271 Berry St.
Dabar mano antrašas:
DR. H. MENDLOWITZ
2220 Avenue J, Brooklyn, N. Y.
TEL., MIDWOOD 8-6261

VISŲ DOMEI! AR ŽINAI?
kad
AMERICAN CLOTHING CO.
J. YURGELIS IR I. J. MARKUS
Savininkai
222 MANHATTAN AVE.

Yra lietuviška drapanų įstaiga, kuri turi moderniškiausius šių dienų įrengimus, sąžiningą patarnavimą. Mes parduodame vyrams ir jaunikaičiams visokius drabužius, siūtų eilių, paltai, top coats ir overcoats prieinama kaina. Siuvame taip pat drabužius sulig užsakymų. Jei Tamstai reikalingas siūtas ar overkotas ar kas kita, užeik pas mus
AMERICAN CLOTHING CO.
222 Manhattan Avenue
Kampas Maujer St. Brooklyn, N. Y.

DIDŽIAUSIA LIETUVIŲ APTIEKA
Kas yra didžiausias žmogaus priešas?—šaltis. Jis ne tik sunkiausias ligas įvaro, bet ir į grabą paguldo. Bet tie, kurie vartoja po plačią Ameriką pagarsėjusius

Urbo Lax Tabs
yra tai kanuolė prieš kitą amžiną žmogaus priešą—vidurių užkietėjimą—kuris žmogui pagamina daug rūpesčių ir sunkių ligų. 25 centai už skrynutę.

Urban's Cold Powders
(MILTELIUS NUO ŠALČIO)
jokių šalčių nebijo. Už 75c už baksą apsiginkluok nuo savo amžino priešo!

F. URBONAS, Aptiekorius
151 Metropolitan Ave.
BROOKLYN, N. Y.
Telephone, Greenpoint 9-1411
6102 Grand Avenue
(Kampas Clermont Avenue)
MASPETH, L. I., N. Y.
Telephone, Juniper 5-9796

Siųsdami pinigus su savo adresu, užrašykite:
FRANK A. URBAN PHARMACY
151 METROPOLITAN AVENUE, BROOKLYN, N. Y.

Aš, žemiau pasirašęs, siunčiu VIENĄ DOLERĮ, už kurį malonėkit man prisiųsti URBAN'S COLD POWDERS ir URBOLA, su nurodymais, kaip vartoti.
Vardas _____
No. _____ Street or Avenue
Miestas _____, State _____

Malonūs Rūkyti!
Gerbiami Gerų Cigarų Mylėtojai!
Kaip Brooklyne, taip ir kituose miestuose, biznio užvedimuose, kur rūkymui medegos yra užlaikomos, visur reikalaukite
Naujokų Cigarų

Petras Naujokas Savininkas

JONO ARBA PETRO
Kainos po 10c ir 15c
Tai LIETUVIŲ IŠDIRBYSTĖS CIGARAI

Mūsų išdirbystė savo cigarų gerumu įsigijo populiarišką vardą visoje plačioje Amerikoje. Mes pristatome savo garsiuosius cigarus ne tik į artimesnius miestus, bet ir į tolimesnius. Prisiunčiamee pašta pigiai ir greitai.
P. J. Naujokų Cigarų Dirbtuvė
361 Broadway,
Brooklyn, N. Y.

VIENINTĖLĖ AMERIKOJE LIETUVIŲ
AUTOMOBILIŲ TECHNIKOS MOKYKLA
325 E. 14th STREET, Near 1st Avenue NEW YORK CITY

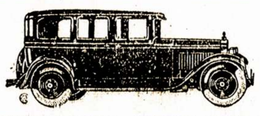

Trumpu laiku išmokiname viską kas link AUTOMOBILIŲ MECHANIZMO. Praktika ant vietos.
Išardymas, sutaisymas, sustatymas, suprast elektriką ir magnetizmą, ir važiavimą, ir planą automobilio; mokinam dienomis ir vakarais lietuvių ir anglų kalbose. Mokytojais yra žymūs ekspertai—L. TICHNIAVIČIUS, B. J. VAITKUNAS ir kiti. Leidimą (License) ir Diplomą gvarantuojame už mažą užmokestį. Mes padedam kiekvienam prie pirkimo karo. Užsirašymas į mokyklą kiekvieną dieną nuo 9 ryte iki 9-tai valandai vakaro. Nedėlioje nuo 10 ryto iki 2 val. po pietų.
COSMOPOLITAN AUTO SCHOOL
325 E. 14th STREET Near 1st Avenue NEW YORK CITY
Telephone, Algonquin 4-4049

NAUJAUSIOS MADOS
Rusiška PIRTIS Turkiška
Flushing Russian and Turkish Baths, Inc.
ĮŽANGA DIENĄ IR NAKTĮ 50c
Antroj klasėj lašais išsimaudymas ir miegojimas per visą naktį ant trečių lubų, oringam kambary—35c
ATDARA DIENĄ IR NAKTĮ
M. TEITELBAUM, Manadžeris

Naujai perdirbta Rusiškai-Turkiška Pirtis dabar atidarė naujausios rūšies maudynes su moderniškais pagerinimais. Čia įtaisyta didelis plaukimui prūdas su šviežiu vandeniu. Lapuotos vantos išsipėrimui veltui! MOTERIMS PANEDĖLIAIS IR UTARNINKAIS, nuo 10 valandos dieną iki 12 val. vakare. Trys garinimi kambariai delei išsipėrimo: Rusiškas, Turkiškas ir garo vanojimosi kamburys. Didelis, oringas miegojimui kambarys; taip pat RESTORANAS su geriausiu garantuotu patarnavimu.
29-31 Morrell Street, tarpe Cook ir Debevoise Sts.
Ties Broadway ir Flushing Avenue, Brooklyn, N. Y.
Telefonas: Pulaski 5-1090
KELRODIS: B. M. T. elevateriu; išlipt ant Flushing Ave. stoties; B. M. T. subway—išlipt ant Montrose Ave. stoties; visais Broadway karais—išlipt ant Flushing Ave.

LIETUVIŠKAI-AMERIKONIŠKA AUTOMOBILIŲ MOKYKLA
Įsteigta jau 25 Metai
Yra Didelis Pareikalavimas Automobilių Mechanikų ir Šoferių

Išsimokinkite naujausios rūšies moderniškai įrengtoj Amato Mokykloj. Bendrasai taisymo darbas, praktiškas šapoj lavinimas; abelni pertaisymai, pritaikymai; sudėjimas ir išskirstymas įvairių rūšių motorų; elektrinės sistemos, batarejos, magnetai, pradėtojai (starteriai) ir elektros gamintojai. Klasės dieną ir naktį. Ekspertai mokytojai.
Atsižvelgiant į bedarbę, mes numušėme pilno mechaniško kurso kainą nuo $75 iki $50
Įrankiai ir Darbiniai Drabužiai Veltui
Specialis važiavimo kursas $10. Laisnis ir Diploma Užtikrinta.
Atdara šiokiomis dienomis nuo 9 val. iš ryto iki 9 val. vakare. Šekmadieniais 10-tą val. ryta iki 2 val. po piet.
NEW YORK AUTO SCHOOL
228—2nd AVENUE, Kampas 14th St. NEW YORK, N. Y.

VIETINĖS ŽINIOS

Edison Elektros Kompanija Paleido iš Darbo 1,600 Darbininkų Brooklyne

Per pereitas tris savaites Edison Elektros Kompanija, Brooklyne, paleido apie 1,600 darbininkų. Patys kompanijos viršininkai pripažįsta, kad tie darbininkai yra išdirbę ilgus metus ir jų paleidimas reiškia žymų sumažėjimą darbo. Tuo pačiu sykiu dar 2,400 darbininkų esą paleidimui paskirti, ir jei darbo nepadaugės, jie tuojau bus paleisti. O padaugėjimui darbo jokių perspektyvų nesimato.

Gražus Vakarėlis, Rengia L.D.S. Pirma Kuopa

Šeštadienio vakare, balandžio 11 d., "Laisvės" Svetainėj, Lietuvių Darbininkų Susivienijimo Pirma Kuopa rengia gražų vakarėlį, kuris susidės iš įvairios, gražios programos; bus šokių, užkandžių, visokių žaislų ir t. t.

Visi kuopos nariai ir pritarėjai, ateikite ir pasilinksminkite, o tuo pačiu sykiu paremsite naują mūsų organizacijos kuopą.

Komisija.

Pasitikim su Protestu Atvykstantį Japonijos Kraugerį

Penktadienį, bal. 10 d., atvyksta į New Yorką Japonijos kraugerys princas Takamatsu. New Yorko darbininkai jį pasitiks su protesto demonstracija, reikalaus, kad Japonijos politiniai kaliniai, kurių yra tūkstančiai kalėjimuose, tuojau būtų paliuosuoti; kad būtų leista Japonijos darbininkams organizuotis į unijas ir į Komunistų Partiją.

Visi New Yorko darbininkai privalo dalyvauti toje demonstracijose, p e n k t a d i e n į, balandžio 10 d., prie Cunard Liner Aquitania prieplaukos, W. 14th St., New Yorke.

Liet. Komunistų Prakalbos Ši Penktadienį

Penktadienio vakare, balandžio 10, d. įvyks Lietuvių Komunistų Frakcijos svarbios prakalbos, tad visiems Brooklyno ir apielinkės lietuviams darbininkams reikia jose dalyvauti.

Kalbės nuo Komunistų Partijos "Daily Worker" redaktorius d. Hathaway, "Vilnies" redaktorius d. Andrulis ir Lietuvių Komunistų Frakcijos Centro Biuro sekretorius d. A. Bimba.

Paįvairinimui programos J. Baltrukevičius sudarys iš keletos smuikų orkestros grupę, kurį pagrajys gražių kavalkų.

Šios prakalbos įvyks Grand Miller's Assembly svetainėj, Brooklyne.

Visoms Liet. Darbininkų Organizacijoms New Yorke ir Brooklyne

Draugai! Pirmoji Gegužės—viso pasaulio proletariato solidarumo demonstracijų diena—prisiartina, o mes dar veik nepradėjome prisirengimo darbo prie tų demonstracijų ir kovų.

Šių metų Pirmoji Gegužės turi būti kovingiausia diena iš visų, kurios tik praeityje buvo Amerikoj.

Bereitą Pirmąją Gegužės buvo pasmerktų badavimui šeši milionai darbininkų, o šiemet turime jau virš 10 milionų, dar labiau nualintų ir išbadėjusių; tūkstančiai gi jau "pasiliuosavo" per bado mirtį! Veikiausia, daugelis iš mirusių badų nestojo kovon, tikėdamiesi susilaukti iš kapitalistų klasės sau pagelbos, bet jie apsiriko.

Nedarykime mes tų klaidų. Nelaukime iš kapitalistų klasės malonių. Masiniai stokime su viso pasaulio proletariatu Pirmojoj Gegužės, reikalaudami bedarbiams apdraudos; demonstruokime prieš persekiojimą ateivių darbininkų, už paliuosavimą politinių kalinių, už apgynimą Sovietų Sąjungos ir prieš visą kapitalistinę sistemą.

Prisirengimui prie tų didelių kovingų Pirmosios Gegužės demonstracijų yra šaukiama konferencija 20 d. balandžio Manhattan Lyceum, New Yorke. Į šią konferenciją visos mūsų darbininkiškos organizacijos privalo pasiųsti atstovus, nes tai bus paskutinė konferencija, kur bus patiekti visi planai Pirmajai Gegužės.

Reikalinga jau išanksto pasigaminti kiekvienai organizacijai savo iškabas (saines), su kuriomis organizacijos dalyvaus demonstracijoj Union Sq. ir vakare Madison Sq. Taipgi būtinai reikalinga, kad organizacijos sukeltų, sulig išgalės, pinigų prisirengimo darbui. Jūs, draugai, galite suprasti, kiek reikalinga pinigų visokiems atsišaukimams, lapeliams, plakatams, iškaboms ir visam kitam prisirengimo darbui; kad išjudinus šio didmiesčio darbininkų mases į demonstraciją, tai reikalinga šimtų dolerių.

Todel, visos organizacijos, pradėkite darbą tuojau ir dirbkite energingai, nelaukdamos nuolatinių raginimų.

K. P. L. F. 2-ro Distrikto Biuras.

Newarko Sietyniečiai Stato "Kovą už Idejas"

Sekamą šeštadienį (balandžio 11 d.), Lietuvių Svetainėje, Newarke, "Sietyno" Choras stato keturių aktų operetę "Kova už Idejas." Tai puiki operetė ir sietyniečiai yra pasirengę ją puikiai suvaidinti. Lošimas prasidės 7:30 val. vakare.

Patartina brooklyniečiams nuvažiuoti į šį parengimą ir pasigrožėti vaidinimu ir puikiomis dainomis. Be to, reikia paremti sietyniečiai, kurie niekuomet neatsisako paremti mūsų darbininkiškų organizacijų savo dainomis.

R.

SPORTAS

Daugelis yra ytin susidomėję šio vakaro ristynėmis, kur Jack Gansonas rizikuoja savo sveikatą, kibdamas į geležinį milžiną Sonnenbergą. Jei Gansonas išgelbės savo pečius nuo matraco šį vakarą, tai jis pasirodys, kad rimtas yra kandidatas į pasaulio čampionus, ne vien kad yra lietuvių čampionas.

Juk Sonnenberg tik apie du čampionu. Dabar jis vėl pačampijonu. Dabar jis vėl pasiryžo užkariauti sau tą titulą. Žiūrėsime, ar Gansonas užkirs jam kelią pirmuose žingsniuose.

L. Sportsmanas.

SUSIRINKIMAI

BROOKLYN, N. Y.

Rankinių kriaučių susirinkimas įvyks šeštadieni, 11 balandžio (April), Arion Hall. Susirinkimas prasidės 10-tą val. ryte. Visi kriaučiai privalo dalyvauti šiame susirinkime ir išgirsti komisijos raporta.

Komitetas.
(83-85)

BROOKLYN LABOR LYCEUM

DARBININKŲ ĮSTAIGA

Salės del Balių, Koncertų, Bankietų, Vestuvių, Susirinkimų ir tt. Puikus steičius su naujausiais įtaisymais. Keturios bolių alleys.

KAINOS PRIEINAMOS.

949-959 Willoughby Ave.

Tel., Stagg 3842

EAST NEW YORK, N. Y.

L.D.S.A. 111 kuopos susirinkimas bus trečiadienį, 8 balandžio; po No. 218 Van Sicklen Ave., 8-tą val. vakare. Visos narės ateikit laiku, nes bus paskaita.

Organizatorė.

SOUTH BROOKLYN, N. Y.

A.L.D.L.D. 147 kuopos susirinkimas bus sekmadienį, 12 balandžio, Hanover Kliube, 738—5th Ave., 10-tą val. ryte. Draugai ir draugės, visi būkite šiame susirinkime ir užsimokėkit mokesčius.

Sekr. J. Kazlauskas.
(83-84)

MASPETH, N. Y.

A.L.D.L.D. 138-tos kuopos susirinkimas bus ketvirtadienį, 9 balandžio, po No. 5407—69th Lane, 8-tą val. vakare. Draugės ir draugai, visi dalyvaukit šiame susirinkime, nes yra svarbių reikalų aptarti.

Sekr. O. Cibulskienė.
(83-84)

BROOKLYN, N. Y.

L.D.S.A. 1-mos kuopos susirinkimas bus ketvirtadienį, balandžio 9, "Laisvės" svetainėj, 8-tą val. vakare. Visos narės ateikit, yra svarbių reikalų aptarti. Atsiveskit ir naujų narių.

Org.
(83-84)

NAUJA LIETUVIŠKA

RESTAURACIJA

Šiuomi pranešame lietuvių visuomenei, kuri valgo restauracijose, kad mes atidarėme naują lietuvišką valgyklą po sekančiu antrašu:

150 LEONARD STREET
Tarpe Stagg ir Scholes Streets
BROOKLYN, N. Y.

Vyriausia kukarka šioje vietoj yra plačiai žinoma

VALERIJA BALVOČIUS

kuri yra turėjusi savo restauracijas Montello, Mass., ir So. Boston, Mass. Taipgi yra dirbusi už kukarką keletoje lietuvių valgyklų Brooklyne. Ateikite persitikrinti kaip skanūs čia valgiai ir pasimatykite su senais savo pažįstamais.

Valerija Balvočiutė,
Josephine Tukienė.
Savininkės

IŠRANDAVOJIMAI

PASIRANDAVOJA 4 kambariai, šviesūs, dideli, su maudyne. Randa nebrangi. Kreipkitės po No. 8742—126th St., Richmond Hill, N. Y.
(83-84)

PASIRANDAVOJA 2 fornišiuoti kambariai; galima randavoti abudu arba po vieną. Yra visi įtaisymai. Kreipkitės po No. 184 S. 8th St., tarpe Roebling St. ir Driggs Ave., Brooklyn, N. Y.
(83-88)

Telephone, Stagg 7057

Stephen Bredes, Jr.

LIETUVIS ADVOKATAS
197 HAVEMEYER STREET
Williamsburgh Bridge Plaza
Brooklyn, N. Y.

Rezidencijos Adresas:
65-02 GRAND AVENUE
Maspeth, L. I.
Juniper 5-6776

Telephone, Stagg 2-9910

LORIMER RESTAURANT

Lietuvių Valgykla

VISOKIŲ RŪŠIŲ ŠVIEŽOS VALGIAI, GAMINAMI LIETUVIŠKU IR AMERIKONIŠKU STILIUM

Pavalglus čia malonu pabūti, pasišnekučiuoti su kitais, arba ramiai pasiskaityti.—Sykį atsilankę persitikrinsit.—Pabandykite!

SAVININKAI MARČIUKAI

417 Lorimer Street "Laisvės" Name
BROOKLYN, N. Y.

Varpas BAKERIES, INC.

PATOGIAUSIAS RESTAURANTAS

Geresnio Pasirinkimo Pusryčių Nerasite Niekur

Įvairiausių Pyragaičių (Cakes) ir Pajų Visados Gausite Šviežių

GAMINAME IR PIETUS

Kasdien gaminame pičus. Pas mus pietūs ne taip kaip paprastai restauranuose, ale taip kaip namie prie geros gaspadinės stalo.

PIETŲ LAIKAS NUO 12 IKI 3 VAL. DIENĄ

Steaks, Chops turime visada. Taip vadinamus "short orders" padarome bile laiku nuo ankstyvo ryto iki vėlybai nakčiai.

Duonos—Duonelės—Skaniausios

Kokią tik duoną kepa Varpo Keptuvė, tokios rasite ant stalo Varpo Valgykloje. Pažymėtina ir tai, jog ir duona visada šviežia.

VARPO VALGYKLA

38-42 Stagg Street Brooklyn, N. Y.

Imperial Barber College

VYRAI IR MOTERYS, kurie be darbo, dabar laikas ir gera proga mokintis barberystės amato. Galit išsimokinti trumpu laiku ir vėliau padaryti gerą pragyvenimą. Mes mokiname barberiauti ir moterų plaukus kirpti. Pilnas kursas tik $25.00. Ateikite ir persitikrinkite. Lietuvis instruktorius.

IMPERIAL BARBER COLLEGE
612—10th Ave., Cor. 44th St.
New York, N. Y.
71-93

Telefonas: Stagg 2-9105

DR. A. PETRIKA
(PETRICK)
LIETUVIS DENTISTAS
221 S. 4th St., Brooklyn, N. Y.

X-Spindulių Diagnoza
Gazo Anestetika

VALANDOS:
Nuo 9 val. ryte iki 8 val. vakare.
Penktadieniais ir šventadieniais tik susitarus.

JONAS STOKES

Lietuvis Fotografistas

Šiuomi pranešu savo kostumeriams, kad perkėliau savo studiją iš po num. 173 Bridge Street, naujon vieton, po num. 512 Marion St., kamp. Broadway, Chauncey St. stotis, Brooklyn, N. Y.

Naujoj vietoj studija daug geriau įrengta, todel paveikslai padaromi kuopuikiausia.

Nufotografuoja ir numaliavoja visokius įvairiomis spalvomis. Atnaujina senus ir krajavus ir sudaro su amerikoniškais. Darbas atliekama gerai ir pigiai.

JONAS STOKES
512 Marion St., Brooklyn, N. Y.
Tel., Dickens 2-1182

Telephone, Greenpoint 9-2320

J. Garšva Graborius

UNDERTAKER
LAIDOTUVIŲ DIREKTORIUS

Išbalzamuoja ir laidoja numirusius ant visokių kapinių; parsamdo automobilius ir karietas veselijoms, krikštynoms ir pasivažinėjimams.

231 Bedford Avenue
BROOKLYN, N. Y.

Telephone, Stagg 2-4409

A. RADZEVIČIUS
GRABORIUS
(UNDERTAKER)

416 Metropolitan Avenue
(Arti Marcy Avenue)
BROOKLYN, N. Y.

MOT. LAUKUS, Fotografas
214 Bedford Ave., Brooklyn
Tel. Greenpoint 9-7837
Geriausia Studija Brooklyne. Ateikit Persitikrinti

TEL., STAGG 2-0783

J. LEVANDA
(Levandauskas)
GRABORIUS
(Undertaker)
107 Union Avenue
(Arti Grand St.)
BROOKLYN, N. Y.

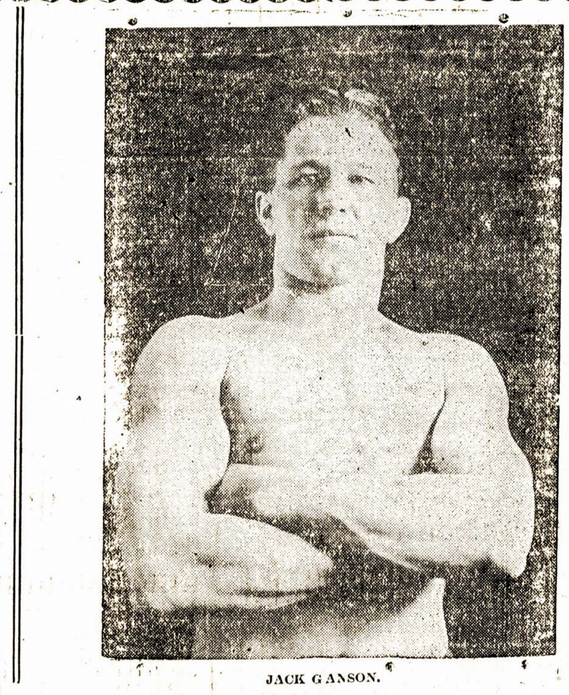

JACK GANSON.

JACK GANSONAS, Lietuvių Čampijonas
Kuris kimba net į Sonnenberg, buvusį pasaulio čampijoną

PASAULIO GERIAUSI RISTIKAI

Matykite JACK GANSON Ritantis su "DYNAMITE GUS" Sonnenberg

Trečiadienį, 8 d. Balanždio (April), pradžia 8:15 val. vakare.

69th REGIMENT ARMORY

Lexington Avenue, Kampas 26th Street New York City

Septynios Lenkty nės iki Pabaigai

"Dynamite Gus" SONNENBERG	su	"Lithuanian Jack" GANSON	"Italian Lion" GEORGE CALZA	su	"Australian Jim" HESLIN
"Battling Stanley" STASIAK	su	"Cyclone Nick" LUTZE	"Spanish Jose" DOMINGUEZ	su	"Jewish Abie" KAPLAN
"Fearless Jack" SHERRY	su	"Fighting Lee" WYKOFF	"Marvelous George" ZARYNOFF	su	"Alsatian Louie" LOWE
"Hurricane Henri" DEGLANE	su	"Bulgarian Boris" DEMITROFF			

TIKIETŲ Kaina $1.05, $2.10, $3.15

Ateikite anksti, kad išvengti susikimšimo. Kad galėtumėt įsigyti geras sėdynes Pašaukite ant telefono Wisconsin 7-6186, 6187.

VIDURIAI UŽKIETĖJĘ

Kendrick's Herb Laxative Yra Padaryta iš Grynų Žolių ir Neturi Savyje Jokių Chemikalų

Šiais vaistais neužtraukia papročio ir atliuosuoja vidurius ir pagelbsti sugrąžint naturalį vidurių malimą. Nereikia virint, o tik sumaišyt su vandeniu ir užsigert einant gult. Visiškai nekenksmingas, ir galima duot vaikams, kūdikiams, lygiai kaip ir suaugusiems. Kaina . . . . . 60c, per paštą 65c

Kundroto apticka yra didžiausia ir seniausia vaistinė. Mes specialistai sutaisyti daktarų receptus, ir užtikrinam, kad sudėtinės šių receptų dalys, gydytojų užsakymu, yra naujos, tyros ir geriausios

Mes taip pat turime žolių ir gerą sandėlį gyduolių. Kiekvieną kartą reikalaujant, kreipkitės:

KUNDROTO APTIEKA

P. J. KUNDROTA, Savininkas

229 Bedford Avenue Brooklyn, N. Y.

Kamp. N. 4-tos gatvės Tel. Greenpoint 9-2017-2360-3514

Iškirpkit šį skelbimą ir prisiųskit kartu su užsakymu.