Pirmas Lietuvių Darbininkų Dienraštis
(First Lithuanian Workers' Daily)
Išeina Kasdien, Apart Nedėldienių

LAISVĖ

Darbininkai Visų Šalių, Vienykitės! Jūs Nieko Nepralaimėsite, Tik Retežius, o Išlaimėsite Pasaulį!

No. 88 Telephone, Stagg 2-3878 Brooklyn, N. Y., Antradienis, Balandžio (April) 14, 1931 Pavienio Numerio Kaina 4c Metai XXI, Dienraščio XIII

KRISLAI

Po Konferencijos.
Pravedimas Gyveniman.
Nustebino Draugus.
Dirbsime, Budavosime.
Dešinių Pavojų Nugalėsime.

Rašo *Komunistas*

Rytinių valstijų lietuvių komunistų konferencija buvo sekminga. Didelis būrys draugų dvi dienas svarstė, diskusavo Amerikos lietuvių darbininkų judėjimo problemas. Diskusijos buvo gyvos, konstruktyvės. Mūsų judėjime kilę ginčai buvo plačiai išsijoti. Tik su viena kita išimtimi, konferencijos dalyviai ryškiai pabrėžė, kad didžiausias pavojus mūsų judėjimui tai yra dešinysis oportunizmas. Prieš jį reikia smarkiai kovoti.

Konferencijos priimtos rezoliucijos, mano supratimu, gerai apima ir iškelia svarbiausias mūsų revoliucinio judėjimo problemas šiame laikotarpyje. Bet tos rezoliucijos mažai tereikš, jeigu jos pasiliks ant popieros. Neigi jų įvykinimas priklausys vien nuo Centro Biuro. Visi draugai partijiečiai turi stoti talkon. Dar daugiau: mūsų draugai simpatikai taip pat privalo prisidėti prie šio didelio darbo.

Vienas dalykas galima užtikrinti: Dabartinis Centro Biuras panaudos visas jėgas, kad konferencijos dvasia ir tarimai būtų pravesti gyveniman. Bus panaudota visos priemonės atsiekimui šio tikslo.

Konferencija nepraėjo be savo įtemptų momentų. Diskusijose iškilo aikštėn dalykas, kuris nustebino daugelį draugų. Galutinai paaiškėjo, kad draugas Pruseika taisė, korektavo, redagavo provokatorišką anti-partinį Butkaus pareiškimą. Tą faktą iškėlė aikštėn draugai, kuriems tuo reikalu informacijas suteikė vienas iš tų, kurie pasirašo po Butkaus dokumentu.

Žinoma, tas nenustebino Centro Biuro narių, nes jie senai numatė, kad d. Pruseika bus pridėjęs savo rankas prie šito bjauraus, kontrrevoliucinio dokumento. Kas buvo numatyta, tas pasitvirtino konferencijoj.

Konferencija praėjo. Dabar visi bolševikai stosime į darbą. Darbais bus sprendžiami visi draugai. Kam rūpi mūsų judėjimas, kam arti prie širdies darbininkų klasės reikalai, tas prisidės savo petį prie pravedimo gyvenime konferencijos tarimų.

Prieš konferenciją vienas iš opozicijos draugų pasakė: "Konferencija bus kolektyvė mūsų bolševikiškų spėkų valia. Ką ji tars, bus visiems verstina. Kurie po konferencijos nepasiduos, dar laikysis opozicijoj, prieš tuos kovos visi." Gerai būtų, kad tas draugas neužmirštų to savo pasakymo. Būtų gerai, kad visi opozicijos draugai persiimtų ta dvasia.

Dešiniojo oportunizmo pavojų mes nugalėsime. Mūsų judėjimas išeis iš šios kovos kietesnis, drūtesnis. Jis arčiau stovės prie Amerikos proletariato didžiųjų kovų. Jis tvirčiau bus susiglaudęs po Amerikos Komunistų Partijos vadovybe.

Gandhi Nesitiki Taikos

AHMEDABAD, Indija.— Pardavikas Gandhi dabar jau abejoja apie įvykinimą taikos Indijoj. Jis jau jaučia, kad Indijos liaudis tęs kovą prieš Anglijos imperializmą. Jis sako: "Aš dariau viską, kad įsteigti pastovią taiką, bet aš suradau, kad gamta stovi prieš mane." O ta "gamta," tai Indijos liaudis, kurią šaukia kovon Indijos Komunistų Partija.

Sheltono Audėjai Nutarė Grįžti į Darbą

SHELTON, Conn.— Bal. 12 d. audėjai streikieriai laikė susirinkimą ir vienbalsiai nutarė grįžti darban. Po šešių savaičių sunkios kovos darbininkai nutarė atmainyt savo taktiką ir organizuotis prie darbo. Stoka organizacijos ir nepajėgimas praplėsti streiką po kitus departmentus, buvo priežastis nepasisekimo. Šiame susirinkime, kuriame dalyvavo 300 audėjų, daugelis darbininkų įstojo į Nacionalę Audėjų Darbininkų Uniją.

Republikonai Laimi Ispanijos Rinkimuose

MADRID.—Pereitą sekmadienį buvo visoj Ispanijoj lokaliniai rinkimai. Karalius Alfonsas didžiavosi, kad jis rinkimuose visur laimės. Bet pasirodo, kad jo pranašystė neišsipildė. Republikonų surašas visur laimi. Iki šiol gautais pranešimais, iš 35 provincijų republikonai laimėjo 32. Pačioj šalies sostinėj republikonai gavo 32 vietas, o monarchistai 20. Už republikonus paduota 92,898 balsų, o už monarchistus tiktai 33,880.

Socialistų Administracija Atsisako Maitint Bedarbius

READING, Pa.—Šio miesto socialistinė administracija atsisakė suteikt maistą ir pastogę bedarbiams, kurie maršuoja į Harrisburg, kad valstijos legislatūrai priduoti bedarbių reikalavimus. Tai šitiek menševikams terūpi bedarbių reikalai.

Bus Daugiau Algų Kapojimų

NEW YORK.—Kapitalistų organas 'Business Week' skelbia, kad algų kapojimas dar padidės, nebent, girdi, biznis tuojaus žymiai pagerėtų. Bet kaip diena aišku, kad jokio biznio pagerėjimo nesimato. Algų kapojimas eina savo keliu.

Sovietų Užsakymai Lenkijoj

VARŠAVA. — "Gazeta Polska" skelbia, kad Sovietų Sąjungos komercinė delegacija pasirašė kontraktą su keturiomis plieno firmomis, kuris siekia $10,000,000. Lenkai sutinka geležies ir plieno produktus pristatyti iki gruodžio 31 dienai šių metų.

29 Sužeista

EDMONTON, Alberta.— Čionai susikūlė traukiniai ir 29 žmonės tapo sužeisti. Vienas veikiausia mirs.

PUIKIAI PAVYKUS RYTINIŲ VALSTIJŲ LIETUVIŲ KOMUNISTŲ KONFERENCIJA

Lietuvių Komunistų Centro Biuras su pritarimu Komunistų Partijos Centro Komiteto sušaukė rytinę konferenciją. Ji atsibuvo 11 ir 12 dienomis balandžio.

Jau penktadienį pradėjo atvykti draugai iš tolimų kolonijų. Čia buvo ir angliakasiai, audėjai, plieno darbininkai ir kitų pramonių proletarai.

Konferencija prasidėjo šeštadienį 2 val. po pietų. Joje dalyvavo apie 80 draugų. Iš Chicagos buvo drg. V. Andriulis, "Vilnies" redaktorius. Buvo draugai iš Newarko, Eastono, Minersvillės, Port Carbon, Shenandoah, Wilkes-Barre, So. Boston, Lowell, Worcester, Bridgeport, Waterbury, Schenectady, Elizabeth, Philadelphia, Great Neck, Paterson ir kitų kolonijų.

Konferencija atidarė d. A. Bimba, CB sekretorius. Sutvarkius prezidiumą, jis davė ir raportą už Centro Biurą. Raportas buvo labai svarbus ir platus. Per virš tris valandas dėstė pasaulinę situaciją, Amerikos Komunistų Partijos kovas ir mūsų uždavinius tose kovose. Po raporto buvo Sub-Biuro raportas, kurį išdavė d. Andriulis. Taipgi buvo ir pranešimai iš įvairių mūsų organizacijų, kaip tai, ALDLD., LDSA ir kitų. Po to sekė diskusijos.

Per dvi dienas ir dvi ilgas vakarines sesijas draugai ir draugės svarstė klasinius reikalus. Tai buvo pirmoji tokia konferencija, kur mūsų draugai taip nuoširdžiai kritikavo padarytas klaidas, kaip tai, nekovojimą energingai prieš oportunizmą, ištižimą, nepravedimą Komunistų Partijos kampanijų ir tt. Ir nurodinėjo, kaip darbininkai atsineša linkui kovos prieš oportunizmą ir suokalbininkų išleistą aplinkraštį prieš Komunistų Partiją—visur darbininkai piktinasi juomi ir stoja į komunistų eiles.

Konferencija reiškia naują pasisukimą į revoliucines kovas. Klasių kovos sąlygos persikeitė. Tą mato visi kovojanti darbininkai, ir tas reikalauja pasukti mūsų judėjimą daugiau į kairę. Gi tuom pat kartu, reakcijai drūtėjant, prieškomunistinis elementas ir oportunistai, pataikaudami reakcijai, greitai ritasi į buržuazijos pusę. Tokia tai yra dabartinė padėtis. Taip ją apibudino suvažiavusios geriausios rytinių valstijų bolševistinės spėkos.

Mūsų veikimui nusakoma linija ilgoje rezoliucijoje. Ta rezoliucija bus vykinama gyveniman. Jau praėjo ta gadynė, kada mes prirašę rezoliucijų kalnus nevykindavome jų gyveniman.

Draugai vienbalsiai užgyrė Kom. Partijos ir CB liniją kovoje prieš oportunizmą ir išgelbėjimą "Laisvės" ir gelbėjimą "Vilnies" delei revoliucinio judėjimo. Nusistatyta kovoti su visu smarkumu už "Vilnį", nes ji yra mūsų LKS "Kovos" tąsa ir subudavota pastangomis revoliucinių darbininkų po K.P. vėliava.

Komunistų Partijos Centro Komitetas pateikė konferencijai savo pareiškimą d. L. Pruseikos reikale. Pruseika paskutiniu laiku, o ypatingai dabartinėje kovoje prieš oportunizmą ir prieš išlaukinius komunistų priešus, ne tiktai negelbėja komunistų kovoms, bet jis teikia oportunistams padrąsinimą ir suteikė platformą Butkaus klikai. Komunistų Partija dar kartą persergsti d. Pruseiką, nurodydama jo klaidas ir reikalaudama jas kuogreičiausiai taisyti. Partija draugiškai, bet nesvyruojančiai pareiškia draugui Pruseikai, kad netoleruos tolimesnį laužymą disciplinos ir nepasidavimą net Kominterno reikalavimams. CK pareiškimas užgirtas vienbalsiai (susilaikė tik vienas draugas.) Šis konferencijos tarimas, dar daugiau turi suteikti d. Pruseikai pasimokinimo, kad jis turi taisyti savo dabartinį nusistatymą arba turės skirtis su revoliuciniu judėjimu. Partiją apgauti su "neutraliteto" pozicija nepavyks.

Konferencija buvo visais atžvilgiais pasekminga. Diskusijose dalyvavo daugiau, kaip 50 draugų ir draugių. Pirmu kartu Amerikos komunistų judėjime taip susiinteresavę mūsų draugai, klasiniais kovos reikalais. Nutiestas komunistiniam veikimui planas ir nusistatyta pravesti gyveniman.

Draugai privalo sekti suvažiavimo rezoliucijas, jas gerai studijuoti ir vykinti gyveniman. Platesniam konferencijos raporte paduosime draugų mintis, išreikštas diskusijose.

Konferencija nusitarė energingiau eiti klasių kovos keliu su Komunistų Partija, Kominternu ir viso pasaulio revoliuciniu darbininku klasės judėjimu.

Tebesisieloja delei Rusijos!

NEW YORK.— "Didysis kunigaikštis" Alexander vėl gieda apie bolševikus. Jis sako, kad jeigu Penkmečio Planas nepavyktų, tai kiltų pasaulinis karas. Antra, girdi, "Rusija šiandien yra dvasinis, karinis ir ekonominis pavojus pasauliui." Tas caristas kartoja tai, ką sako buržujai ir socialdemokratai apie Sovietų Sąjungą ir bolševikus.

Bando Įkalbėt Netiesą Apie Mašineriją ir Bedarbę

WASHINGTON.— Tarptautinis Prekybos Butas tvirtina, kad įvedimas naujos mašinerijos pramonėje nedidina bedarbės. Girdi, padidėjus produkcija suteikia darbo darbininkams kitose pramonėse. Bet faktai rodo ką kitą. Pats Butas pripažįsta, kad tarpe 1919 ir 1929 m. Amerikos darbininkų pramonėj skaičius sumažėjo ant 2.8 nuoš. Prie kapitalizmo mašinerijos tobulinimas gilina krizį, didina bedarbę ir tt.

Sovietų Prekyba su Amerika Nupuolė 44 Nuoš.

Jungtinių Valstijų valdžia mano, kad ji visais būdais trukdys prekybą su Sovietų Sąjunga, tačiaus pastaroji vis tiek duos čionai visokius užsakymus. Bet taip nėra. Sovietai savo užsakymus perkėlė į kitas šalis. Pasirodo, kad bėgyje pastarųjų 6 mėnesių Amerikos prekyba su Sovietų Sąjunga sumažėjo ant 44 nuoš. Tas skaitlines paskelbė Amtorgas.

ŽINIŲ-ŽINELĖS

Žibalo karaliai Protestuoja

BUCHAREST. — Rumunijos žibalo pramonės karaliai kelia alasą prieš Sovietų žibalą. Jie reikalauja, kad valdžia uždraustų Sovietų žibalo įvežimą Rumunijon.

Bedarbė, Žmonės Mažiau Suvalgo

WASHINGTON.— Ponas Baker skelbia, kad Amerikos žmonės šiandien visokio maisto mažiau sunaudoja, negu metai atgal. Ir kaip gi ne: 10,000,000 darbininkų vaikštinėja be darbo ir pusbadžiai gyvena.

Norvegijos Miškų Darbininkai Vyksta Sov. Sąjungon

MASKVA.— Čionai pribuvo grupė iš 40 norvegų darbininkų. Jie važiuoja į šiaurinę Sovietų Sąjungos dalį dirbti miškuose. Tai prityrę tam amate darbininkai.

50,000 Kopijų "Daily Workerio"

PHILADELPHIA, Pa. — Komunistų Partijos trečias distriktas užsisakė 50,000 kopijų "Daily Workerio" gegužinės laidos delei išplatinimo.

PROTESTAI PRIEŠ ALABAMOS TEISMO KRUVINUS ŽYGIUS; PASIKĖSINIMAS NUŽUDYT 8 NEGRUS REIKIA ATMUŠT

Pirmosios Gegužės Demonstracijos Bus Taip Pat Amerikos Proletariato Protestas Prieš Legalį Linčiavimą Juodveidžių; Pasikėsinimas Ant 8 Negrų Jaunuolių Gyvybės Yra Žygis Suardymui Darbininkų Vienybės

Po Komunistų Partijos vadovybe, visoj Amerikoj prasideda platus masinis bruzdėjimas prieš Alabamos valdžios pasikėsinimą nužudyti 8 juodveidžius jaunuolius. Komunistų Partija šaukia darbininkus, kad Pirmosios Gegužės masinės demonstracijos būtų sujungtos su protestu prieš nuteisimą mirtin tų jaunuolių ir prieš abelną terorą prieš juodveidžius.

Pereitą penktadienį Clevelande įvyko masinis susirinkimas, kuriame dalyvavo apie trylika šimtų darbininkų. Priimta rezoliucija protesto prieš Alabamos teismą. Susirinkimą sušaukė Tarptautinis Darbininkų Apsigynimas. Pasiųsta telegrama Alabamos gubernatoriui Milleriui, kurioje reikalaujama, kad juodveidžiai jaunuoliai tuojaus būtų paliuosuoti iš kalėjimo. Clevelando darbininkai pasižada kovoti už nuteistųjų gyvybės išgelbėjimą.

Visuose lietuvių darbininkų susirinkimuose, visose lietuvių darbininkų organizacijose turėtų būt priimtos protesto rezoliucijos prieš valdžios pasikėsinimą ant 8 juodveidžių jaunuolių. Protestus reikia siųsti: "Governor B. M. Miller, Montgomery, Ala."

Jau ir Trockis Pripažįsta Sovietų Laimėjimą

Londono "Manchester Guardian" paduoda savo korespodento intervių su Trockiu. Tas Trockis, kuris dar taip nesenai keikė Sovietų Sąjungos Komunistų Partijos ir jos Centralinio Komiteto vadovybę, kuris rėkė, kad Penkmečio Planas yra "Stalino blofas," jau kitaip gieda. Jau ir jis pripažįsta, kad Penkmečio Planas rado pasisekimą ir kad Sovietų Sąjunga "rodo kelią visai žmonijai."

Nuteisė 4 Metam Kalėt

PHILADELPHIA, Pa.— Po dviejų metų tąsymo, čionai tapo nuteistas nuo 2 iki 4 metų kalėti draugas Bill Lawrence, Komunistų Partijos Philadelphijos distrikto organizacinis sekretorius. Taip pat jam uždėta $250 finansinė bausmė. Jis nuteistas pagal taip vadinamą "Flynn statc sedition" įstatymą, kuris yra panašus kriminalio sindikalizmo įstatymui, gyvuojančiam kitose valstijose. Tai jau aštuntas darbininkas pasiunčiamas kalėjiman pagal tą įstatymą.

270 Bankų Subankrūtavo

NEW YORK.— Raportai parodo, kad šiais 1931 metais jau subankrutavo 270 bankų, nunešdami $144,000,000. Tai yra svarbus įrodymas, kad krizis tebesiplečia. Pernai tą patį laikotarpį tesubankrutavo 124 bankai.

Moterys Bus Sumobilizuotos Naujam Karui

Amerikos generolas Hanson E. Ely sako:

"Ateities karuose moterys loš svarbesnę rolę. Valdžios, tame ir mūsų valdžia, atsargiai studijavo panaudojimą moterų kare. Daugelyj vietų moterys pavaduos vyrus."

Ne tik moteris, bet ir vaikus imperialistinė buržuazija ruošia skerdynei.

Amerikos Laivai Vėl Labai Skubinasi Nicaraguon

BALBOA, Canal Zone.— Iš čionai staiga išsiskubino du kariniai laivai į Nicaraguą. Gautas pranešimas, kad dideli būriai sukilėlių pradėjo veikti ties Puerto Cabezas. Vadinasi, Amerikos imperialistai vėl turės pilnas rankas kruvino darbo prieš Nicaraguos liaudį.

Madeiros Sukilėlius Baigia Apsupti

LISBON.— Portugalijos valdžios ginkluotos spėkos suriktuotos puolimui ant Madeiros salos sukilėlių. Daugybė karinių laivų pasiųsta apsupti salą ir išbombarduoti. Kol kas sukilėliai laikosi.

Stato Didžiausį Laivą

PARYŽIUS.— "French Line" paskelbė, kad statomas yra milžiniškas pasažierinis laivas, kuris būsiąs 70,000 tonų įtalpos, vešiąs 3,000 žmonių. Motoras būsiąs 150,000 arklių spėkos. Važinėsiąs tarpe New Yorko ir Havre.

LAISVĖ, LITHUANIAN DAILY
Published by LAISVĖ, Inc.
Every day, except Sunday, at 46 Ten Eyck Street, Brooklyn, New York

SUBSCRIPTION RATES:

United States, per year	$6.00	United States, six months	$3.00
Brooklyn, N. Y., per year	$8.00	Brooklyn, N. Y., six months	$4.00
Foreign countries, per year	$8.00	Foreign countries, six months	$4.00
Canada and Brazil, per year	$6.00	Canada and Brazil, six months	$3.00

Entered as second class matter March 11, 1924, at the Post Office at Brooklyn, N. Y., under the Act of March 3, 1879

APŽVALGA

Grigaitis Jau Netiki, Kad Sovietų Valdžia Žlugs

Atkartotinai socialfašistas Grigaitis rašė "Naujienose," būk Sovietų valdžia Rusijoj neišsilaikysianti. Jis pranašavo Sovietų Sąjungos žlugimą greitoj ateityj.

Kuomet tas socialfašistas visaip niekino Sovietų Sąjungą, tai tą darbininkų valdoma šalis žengė pirmyn, tvirtėjo. Ir kuomet dabar Sovietų Sąjunga yra tvirta, galinga, kuomet ten sekmingai eina socialistinės kūrybos darbas, tai ir socialfašistas Grigaitis jau sarmatinasi kalbėti apie Sovietų Sąjungos žlugimą. Kada tapo paskelbta žinia, kad gal Jungt. Valst. greitoj ateity pripažins Sovietų valdžią, tai Grigaitis štai kaip apie tai rašo "Naujienų" No. 86:

> Tai būtų sveika ir Amerikai, ir Rusijai. Amerika gautų daugiau biznio iš Rusijos, o Rusijai pasidarytų prieinamesnis kreditas Amerikoje.
>
> Šiandien Rusija už viską, ką ji perka Jungtinėse Valstijose, turi mokėti be atidėliojimo grynais pinigais. Amerikos biznieriai negali pardavinėti Rusijai į bargą, kadangi jie neturi jokio užtikrinimo, jogei rusai užmokės jiems skolą. Šį dalyką butų galima sutvarkyti, tik užmezgus santykius tarpe tų dviejų šalių.

Tai taip tas socialfašistas kalba dabar. Bekalbėdamas apie "greitą" Sovietų žlugimą jis pagalios įsitikino, kad Sovietų Sąjunga gyvuos, na, ir del to jis jau dabar stoja už užmezgimą santykių tarp Amerikos ir Sovietų Sąjungos. Nes tai, girdi, būtų "sveika ir Amerikai, ir Rusijai." O jeigu Rusijai būtų sveika, tai Sovietų Sąjunga dar labiau sutvirtėtų.

Reiškia, socialfašistas Grigaitis jau padarė galą savo kvailai pranašystei apie Sovietų Sąjungos žlugimą.

Ir Tada Žemėje Būtų "Rojus"

Bostono škaplierninkų "Darbininkas" balandžio 10 d. laidoj rašo:

> Jei pasaulyj butų teisybė, žemėje būtų rojus. O teisybės toks paprastas dėsnis — atiduoti kiekvienam tai, kas jam priklauso, bet vis del to tas nevykdoma.

Kodel gi tas nevykdoma? Kodel gi dievo agentai to nevykdo? Pagalios, kodel gi tas "visagalis" dievas, kuris iš nieko sutvėrė pasaulį, nebando to įvykinti?

Juodoji armija, kunigija, darbuojasi už palaikymą buržuazinės tvarkos, už palaikymą išnaudojimo, neteisybės. Kapitalistinėj sistemoj darbininkai pagamina viską. O kiek jie gauna už savo darbą? Jie negauna to, kas jiems priklauso. Visokie parazitai, išnaudodami darbininkus, kraunasi sau turtus, puikiai gyvena. Jiems rojus. O darbo žmonėms pekla.

Tik nuvertus kapitalistinę sistemą, darbininkai turės geresnį gyvenimą. Tik įsteigę savo tvarką, darbininkai gaus tą, kas jiems priklauso.

Taip, Kada Bus Apvalyta Lietuva

Kunigų organas "Draugas" balandžio 11 d. laidoj rašo:

> Pastarieji rinkimai išvalė Chicagos miestą ir jo vardą bent dalinai atitaisė. Ta proga reikia pastatyti klausimą, kada Lietuvoje bus pradėta valymo darbas?

Ir tas dievo agentų organas mano, kad Chicagos miestas jau tapo rojumi, nes vietoj republikono demokratas likosi išrinktas miesto majoru. Tikrenybėj nėra jokio skirtumo—ir vienas ir kitas yra kapitalistų tarnai; kaip republikonų, taip ir demokratų partija yra kapitalistų partijos, darbininkų priešai. Bet šiuo tarpu "Draugui," kaipo kapitalistų reikalų gynėjui, geriau patiko demokratų žmogus Cermak, negu republikonų Thomsonas, ir už tai jis mulkina savo skaitytojus, aiškindamas, būk Chicagos miestas tapo "apvalytas." Chicaga kaip buvo, taip ir pasiliko saujalės parazitų rankose. Aišku, kaip ten viešpatavo gengsterizmas, banditizmas greta darbininkų persekiojimo, spaudimo, išnaudojimo, taip ir viešpataus. Demokratai nieko geresnio nesuteiks Chicagos darbo žmonėms.

Na, ir "Draugas," apsidžiaugęs Chicagos "apvalylymu," stato klausimą, kada Lietuvoj bus pradėta valymo darbas? Jis mano, kad Lietuva būtų apvalyta, jeigu į vietą smetoninių fašistų valdžioje įsigalėtų klerikaliniai fašistai.

O mes sakome, kad tai nebūtų jokis Lietuvos apvalymas. Išnaudotų, spaustų, ir skriaustų Lietuvos darbo žmones visokie parazitai, kaip ir dabar. Lietuva būtų paskendus tokiam pat brude.

Tik proletarinė revoliucija apvalys Lietuvą nuo parazitinio brudo. Kuomet Lietuvoj bus nuversta buržuazinė tvarka ir įsteigta darbininkų ir valstiečių valdžia sovietų pavidale, tuomet Lietuvoj bus atlikta valymo darbas.

Bedarbė Čekoslovakijoj

PRAGUE.— Valdžios pastangos paslėpt teisybę apie bedarbę nepiseka. Pasirodo, kad šiandien Čekoslovakijoj yra apie 900,000 bedarbių.

RYTINIŲ VALSTIJŲ LIETUVIŲ KOMUNISTŲ KONFERENCIJOS REZOLIUCIJOS

(Balandžio 11, 12 d., 1931)

Jungtinių Valstijų Komunistų Partijos lietuvių narių rytinė konferencija, sušaukta Centro Biuro su užgyrimu Partijos Centralinio Komiteto, išklausius C. Biuro pranešimus ir plačiai išdiskusavus visą padėtį, ypatingai dabartinę Komunistų Partijos vedamą kovą prieš oportunizmą lietuvių darbininkų judėjime, priima sekamą rezoliuciją:

I.

Komunistų Partijos Vadovybė Mūsų Judėjime

Konferencija randa, kad Amerikos lietuvių darbininkų judėjime Komunistų Partijos ir Komunistų Internacionalo rolė ir vadovybė iki šiol nebuvo pilnai iškelta ir įvertinta. Savo agitacijoj ir propagandoj mes nepravedėme tos minties, kad viso mūsų judėjimo, kad visos darbininkų klasės vienatinis revoliucinis vadas yra Komunistų Partija.

Ypatingai po Partijos persiorganizavimo į dirbtuvių branduolius ir po panaikinimo kalbinių autonomiškų federacijų, Komunistų Partijos vadovybė lietuvių darbininkų judėjime buvo nustumta į užpakalį ir Partijos darbas labai apleistas. Nesistengta organizuoti ir palaikyti Partijos frakcijas įvairiose darbininkų organizacijose, nedėta visų pastangų palaikymui lietuvių Partijos narių, neigi stengtasi įtraukti Partijon naujų spėkų. Nepravesta ta mintis, tas supratimas, kad visose mūsų veikimo srityse, visuose masiniuose darbuose, visuose vajuose — kaip simpatingų organizacijų, taip mūsų spaudos vyriausias tikslas turi būt tame, kad pakelti ir sustiprinti Komunistų Partijos vadovybę ir įtakę, kad sudrūtinti partijines spėkas ir tt.

Tas neišvengiamai vedė prie partijinių spėkų didelio susilpnėjimo, prie atšalimo linkui Partijos, prie nepaisymo jos vadovybės, prie ištižimo, prie sudrūtėjimo oportunistinių tendencijų ir padidėjimo dešiniojo pavojaus.

Tokia padėtis toliau nepakenčiama. Konferencija sveikina Centro Biuro ir Centralinio Komiteto pastangas sustiprinti Partijos spėkas lietuvių darbininkų judėjime, pakelti Partijos vadovybę, sumobilizuoti visas jėgas delei pravedimo Partijos linijos. Vajus už gavimą naujų narių Partijai, įvedimas dienraščiuose Partijos skyriaus, praplėsta abelna agitacija už Partiją mūsų spaudoje yra tie žygiai, kuriuos ši konferencija nuoširdžiai sveikina.

Konferencija pilnai užgiria, kad Centro Biuras pastatė centre draugą, kuris beveik visą laiką pašvenčia tiesioginiam Partijos reikalų vedimui. Buvo didelė klaida, kad iki šiolei Centro Biuro visos pareigos buvo sukrautos ant draugo, kuris bandė jas atlikti tiktai nuliekamu laiku. Delei to labai kentė visas Partijos darbas: iš Centro nebuvo nuolatinės agitacijos, nurodymų ir instrukcijų, kaip ir ką turi veikti draugai bei frakcijos.

Konferencija randa, kad pas mus iki šiol permažai tebuvo bolševistinės savikritikos. Kaip atskirų draugų, taip komitetų bei įstaigų ir organizacijų klaidos ir nukrypimai nuo leninistinės Kompartijos linijos buvo leidžiama per pirštus, Ypatingai pas vadovaujamus draugus bei laikraščių štabuose matėsi baimė savikritikos. Ateityje savikritika turi būti vedama kuoplačiausia papėde, visuomet, žinoma, prisilaikant komunistinės disciplinos, neišeinant iš Partijos linijos, draugiškoj ir konstruktyvėj dvasioj, po atsargia priežiūra Centro Biuro.

Konferencija sveikina Centro Biuro pastangas įtraukti į atsakomingas vietas darbininkus iš dirbtuvių—kaip pavyzdžiui, d. D. M. Šolomsko pastatymas sekretorium ir drg. V. Bovino ir A. Taraškos padėjimas "L." redakcijon.

II.

Partijos Linija ir Jos Pravedimas Lietuvių Darbininkų Judėjime

Amerikos Komunistų Partija šiandien stovi priešakyje visų didžiųjų Amerikos proletariato kovų. Ar tai kovoje už bedarbių interesus, ar prieš algų kapojimus, visur pirmosiose eilėse matome komunistus. Todel Amerikos imperialistinė buržuazija deda visas pastangas, kad Komunistų Partiją sudaužyti, ir Fish Komiteto žygiai tai yra reakcijos pasikėsinimas ant pat gyvybės mūsų partijos.

Iš antros pusės, mes matome nuolatos didėjantį Amerikos darbininkų klasės kovingumą. Streikai Lawrence audėjų ir Wilkes-Barre mainierių parodo darbininkų pasiryžimą priešintis algų kapojimui ir priespaudai dirbtuvėse. Mes matome Komunistų Partijos įtakos augimą masėse. Mūsų Partijos veikimas pietinėse valstijose neduoda ramybės Amerikos valdančiajai klasei.

Komunistų Partijos septintas suvažiavimas ir dvyliktas plenumas pasvėrė naują Amerikoj ir pasaulyj situaciją ryšyj su ekonominiu kriziu ir nutiesė liniją veikimui. Ta linija reikalauja eiti nuo propagandos prie organizacijos, prie uoliausio dalyvavimo visose darbininkų kovose, prie aštresnės kovos prieš socialfašistus ir prieš senųjų darbo unijų biurokratiją, prie energingo kūrimo ir stiprinimo revoliucinių unijų, prie didžiausio pasiryžimo pasiekti ir laimėti juodveidžių mases, apginti ateivius ir tt., prie begailestingos kovos prieš oportunizmą ir dešinįjį pavojų Partijos eilėse, prie prirengimo Partijos atviriems darbininkų klasės mūšiams su buržuazija.

Šita nauja Partijos krypties naujose sąlygose turėjo būt pravesta lietuvių darbininkų judėjime. Bet tas nebuvo padaryta. Už Partijos liniją nebuvo rimtai kovota. Naujoji Partijos linija nebuvo pilnai nušviesta mūsų spaudoje. Mūsų judėjimas pasiliko eiti senu keliu, kalbėti sena kalba ir kvėpuoti sena dvasia. Į Partijos kampanijas pasilikta žiūrėti iš lauko. Tiesa, mes joms pritariame, bet jų nevedame su tikru bolševistiniu pasiryžimu. Jos nepravedamos sistemačiai mūsų spaudoje ir mūsų organizacijose. Mūsų organizacijų dalyvavimas Partijos kampanijose vis dar vyriausia teberymo ant paaukojimo kelių dolerių tam tikslui. Gi pačios organizacijos nėra pakankamai įtraukiamos į tas kampanijas. Pavyzdžiui, mūsų organizacijos vis dar nestato pirmon vieton darbuotę tarp bedarbių ir ateivių gynimą.

Konferencija pabrėžia, kad mūsų judėjime gairės turi būt griežtai mainomos. Tai yra, visas mūsų veikimas turi būt suderintas su nauja Komunistų Partijos linija, kad visos didžiosios Kompartijos kampanijos būtų paverstos mūsų judėjimo kampanijomis, kuriose visos mūsų organizuotos spėkos turi aktyviai dalyvauti. Mūsų spaudoje Partijos kovos ir kampanijos turi būt sistemačiai nušviečiamos. Centro Biuras turi atsargiai prižiūrėti, kad mūsų dienraščiuose Partijos linija būtų energingai pravedama.

(Daugiau bus)

PATERSON, N. J.

Balandžio 5 d. A.L.D.L.D. 84 kuopa laikė susirinkimą, kuriame nutarė keletą gana svarbių ir naudingų darbininkiškam judėjimui dalykų. Mano supratimu, reikalinga pažymėti tie tarimai, kad ir tie nariai, kurie susirinkime nedalyvavo, žinotų juos.

Nutarta paraginti kuopos turtų raštininkas, kuris susirinkime nedalyvavo ir iždininkė, kad nevilkinamai narių sumokėtos metinės duoklės būtų pasiųsta į Centrą.

Išrinkta komisija dalyvauti tarptautiškuose susirinkimuose prisirengimui prie pasaulinės proletariato šventės—Pirmosios Gegužės.

Išrinkta komisija veikti bendrai su moterų L.D.S.A kuopa, kad pirmą nedeldienį gegužės surengti išvažiavimą. Jo tikslas, kad pelnyti keletą dolerių darbininkiškiems reikalams. Svarbiausiam reikalui išrinkta komisija, kurios užduotimi yra rinkti aukos tarpe vietos lietuvių bei draugijų ir dalyvauti tarptautiškuose įvairių draugijų atstovų laikomuose posėdžiuose, kad gelbėti gyvybės penkių darbininkų, t. y., Patersono šilkų audėjų, kurie laikomi kalėjime. Jiems priimtama darbininkų priešų išsvajota kaltė tūlo boselio nužudymo. Apie tai, tikimosi, pati komisija paaiškins plačiau.

Kadangi tie 5 darbininkai yra laikomi kalėjime ir po jokiai kaucija neišleidžiami, tai aišku, kad kraugeriai kapitalistai yra pasiryžę tuos darbininkus nužudyti kaipo unijistus. Paskiaus norės pulti mūsų pirmeiviškųjų unijų judėjimą, kad ir ji sunaikinti. Todel ne vien Patersono, bet abelnai visų darbininkų, visų darbo klasės žmonių yra pareiga prisidėti su doleriu ar darbu gelbėjimui minimų darbininkų.

Viršminėtam susirinkime tapo sušaukota $30.00 minimų darbininkų gelbėjimui.

Nutarta, kad A.L.D.L.D. 84 kuopos susirinkimuose nebūtų keliama ginčai "Laisvės" šėrininkų praėjusio suvažiavimo klausimu, kadangi tuomi ermydelišku klausimu ir taip jau pertoli nuėjome.

P. Sakat.

Produktų Kainos Sovietų Sąjungoj

Nuo lapkričio revoliucijos Rusijoj (1917 m.) praėjo 13 metų ir, rodos, per tą laiką visi darbininkai galėjo susipažint su revoliucijos laimėjimais ir nauja kuryba SSSR.

Delei sparčiai augančios industrijos ir kolektyvizacijos, visos Europos buržuazija baisiai susirūpinus ir neabejoja apie išpildymą penkmetės plano. Tačiaus Amerikos dalis darbininkų vis dar tiki buržuazinės spaudos melams.

Komunistinė spauda šimtais kartų įrodė buržuazinės spaudos melus, bet visgi dalis atsilikusių darbininkų svyruoja ir netiki savo klasės komunistų spaudai, o tiki buržuazinių laikraščių melams. Buržuazija priversta meluot, kad pateisinus pas ją esančius trukumus ir žiaurią eksploataciją darbininkų. Jeigu buržuazija teisingai rašytų ir išaiškintų visas suktybes ir planus plėšimui tautų, kolonijų ir visos darbininkų klasės, jos nebūtų.

Draugas Petrauskas (iš Bridgewaterio, Mass.) prisiuntė iš kokio tai kapitalistinio laikraščio iškarpą, kurioje parašyta, kad Sovietų Sąjungoje čeverykų pora kainuoja 60 dol., sviesto svaras 6 dol. ir kad inžinierius Harty sugrįžęs Amerikon sakęs, kad penkmetės planas sugriuvęs ir nebūsiąs išpildytas.

Tokie melai klaidina dalį atsilikusių darbininkų, o ypač biznierius.

Gavau kelis laiškus nuo čeverykų biznierių, kurie klausia, ar negalima kokiu nors būdu Minske ir kituose miestuose atidaryt krautuves amerikoniškų čeverykų. Vienas žada atvežt pradžiai už 10,000 dol. čeverykų, o paskui jau pirkt už Sovietų pinigus.

Ištikrųjų, būtų puikus uždarbis. Atvežtų čeverykus, kurie kainuoja pora 4-5 doleriai, o parduotų po 60 dolerių. Greit taptų milionieriu. Ne vienam Amerikos biznieriui galva skauda.

Nuolat rašoma spaudoj, kad SSSR likviduojamas privatinis biznis ir nuosavybė, tačiaus vis dar atsiranda žmonių, kurie mano apie atidarymą biznių SSR S. Koks tai naivumas žmonių ir lengvatikystė buržuazinei spaudai.

Jeigu Sovietai įsileistų biznierius, atvažiuotų ne su $10,000, o su milionais dolerių. Būtų juokinga savus biznierius panaikint, o įsileist svetimus.

Patartina visiems lengvatikiams ir svyruotojams rimtai pagalvot ir daugiau sekt komunistinę spaudą. Komunistai buržuaziją varo karstan (graban) ne melais, o teisybe ir sveiku aiškinimu skirtumo klasių ir jų panaikinimo.

Kas del čeverykų, sviesto ir k. Čeverykų pora kainuoja iki 15 rub., sviesto kilas (2 ir pusė svaro) kainuoja 2 rub. ir 60 kap. Kostiumas neblogas galima pirkt už 32-40-50 rublių. Viršutiniai vyriški marškiniai neblogi kainuoja 3 rubliai.

Būna atsitikimų, kad užmoka už čeverykus 50 rub., bet tai ne koperacijoj, o ant turgaus spekuliantui. Ant turgaus neperka darbininkai, tarnautojai, kolchozninkai, bernai, biednieji ir vidutiniai valstiečiai (ūkininkai). Tokius čeverykus perka kulokai (buožės), buvę pirkliai, činovninkai ir kt., kurie neturi pilietybės teisių, o tokie negal prigulėti ir koperacijose. Koperacijos tokiems nieko neparduoda. Jie perka pas spekuliantus. Suprantama, spekuliantai spekuliantus skuta gerai. Nesigaili.

Būna darbininkų, kurie perka koperatyve už 12-13 rub. pora čeverykų, o paskui slaptai parduoda spekuliantui už 35 rub., o spekuliantas parduoda už 50 rub. Bet jeigu koperacijos pagauna tokius darbininkus, baudžia.

Pakol nėra visiškai likviduota smulkioji pirklyba ir privatis ūkis, menkutė spekuliacija yra. Su sukolektyvizavimu žemės ūkio visiškai pasinaikins turgai ir visokia spekuliacija. Tada viskas eis per koperacijas.

Apie važiavymą SSSR buvo rašyta "Laisvėj" ir "Vilny" ir kitokių patarimų nieks negal duoti ar pagelbėti.

Reikia kreiptis į Berlyną SSSR atstovybėn ir iš jos gaut leidimą įvažiavimui į Sovietų Sąjungą.

Siunčiant pareiškimą reikia smulkmeniškai aprašyti, kur gimei, kiek metų, vedęs ar ne, priežastį važiavimo, kokį darbą ar amatą moki, kokiose darbininkų organizacijose priklausai ir taip toliau.

P. V. Žalpis.

WILKES-BARRE, PA.

Ruoškitės prie Parengimo

Balandžio 26 dieną bus parengimas N.M.U. naudai, t.y. organizavimui bedarbių ir N.M.U. Daugeliui draugų ir draugių yra išdalinta tikietukai minėto parengimo. Tad, draugai, kurie turite dar neišplatinę, tai pasistengkite išplatinti. Ir grąžinti pinigus ir tikietukus.

Parengimas bus svarbus. Bus vienas iš geriausių koncertų. Dalyvaus: St. Kuzmickas ir Grabauskas iš Shenandoah. Vanagaičiūtės iš Scranton—šoks rusiškus šokius. K. Miškinis dainuos solo. Seserys Zdaniutės dainuos. Šoks Kiemeniutės, dainuos Kasparitės, Aido Choras iš Wilkes Barre. Taipgi bus ir kitataučių. Žymus dainininkas juodukas dainuos solo. Žodžiu sakant, programa bus puiki ir kartu bus duodama dovanos.

Tad visi ir visos dalyvaukite parengime, padarykime šį parengimą vienu iš pasekmingiausių. Parengimo vieta: Italian hall, 206 Oliver St. Luzerne, Pa. Koncertas prasidės 8 val.

Reporteris.

Skaitykit ir Platinkit "LAISVĘ"

Negalių nepažymėti ir tai, kas man yra nesuprantama, kodel draugai A.L.D.L.D. 84 kp. nariai ne visi sueina į kuopos susirinkimus ir neužsimoka metines duokles? Nejaugi draugai galėtų pamiršti savo vienintėlę *apšvietos organizaciją*, kuri tūkstančiams darbininkų atidarė akis, parodė ir rodo šviesesnį kelią darbininkų gyvenime.

P. Sakat.

Ruoškimės Dalyvauti Pirmosios Gegužės Demonstracijose!

Amerikos Lietuvių Darbininkų Literatūros Draugijos Nariams, Kuopoms ir Apskričiams!

Draugai!

Kai kas metai, taip ir šiemet viso pasaulio sąmoningoji dalis darbininkų klasės minės savo tarptautinę kovos dieną—Pirmąją Gegužės. Ši diena pirmiausiai tapo nuskirta kovos diena už aštuonių darbo valandų dieną pačių Jungtinių Valstijų darbininkų. O 1889 ji buvo paskelbta pasaulio darbininkų tarptautine kovos diena.

Šių metų Pirmoji Gegužės bus reikšmingesnė, negu kada nors! Iš vienos pusės šiemet pasaulio darbininkai mato, kad kuomet jų šalis — Sovietų Sąjunga — daro milžiniškus žingsnius socializmo kūryboje; kuomet bedarbė ten išnykusi, kuomet statoma nauji fabrikai, nauji geležinkeliai, nauji milžiniški pabūklai, kad pagerinus būvį visų dirbančiųjų masių ir įkūrus socializmą, tai kapitalistiniam pasaulyj darbininkų klasės buitis vis blogėja; milionai bedarbių, milionai be duonos ir be pastogės!

Jungtinių Valstijų proletariato padėtis dar niekuomet nebuvo taip sunki, kaip šiemet. Ir ji vis aršėja: bedarbių armija didėja, vargas įleidžia giliau nagus į jų kūną; dirbančiųjų algos kapojama, darbo sąlygos bloginama ir darosi vis nepakenčiamesnės.

Akiregyje to, pasaulio imperialistai galvatrukčiais ruošiasi prie naujo imperialistinio karo, prie puolimo ant Sovietų Sąjungos, kad neprileidus darbininkams budavoti socializmą, kurio augimas gręsia mirtinu pavojum kapitalistinei sistemai visam pasaulyj.

Jungtinių Valstijų Komunistų Partija—vadas Amerikos proletariato — šiemet, kai ir seniau, po visus miestus ir miestelius, ruoš gatvių demonstracijas ir masinius mitingus kovai už bedarbių apdraudą, prieš lynčiavimą negrų darbininkų, prieš deportavimą ir persekiojimus ateivių darbininkų, už septynių valandų darbo dieną ir kitus tuojautinius darbininkų klasės reikalavimus!

Amerikos Lietuvių Darbininkų Literatūros Draugijos nariai, kuopos ir apskričiai raginami prisidėti prie šių metų Pirmosios Gegužės minėjimo visur ir visaip. Raginama dalyvauti sykiu su kitų tautų darbininkais ne tik aktyviai pačiose demonstracijose, bet jų priruošimuose, konferencijose, kur jos yra šaukiamos.

Mūs organizacija, kaipo sąmoningų darbininkų organizacija, kaipo broliška organizacija Komunistų Partijai, privalo imti dalyvumą ir visais būdais gelbėti, idant šių metų Pirmoji Gegužės būtų paminėta demonstracijomis ir masiniais mitingais skaitlingiau, negu kada nors; idant išnaudotojų klasė darbininkų kovingumu ir solidarybe būtų priversta išpildyti jų reikalavimus.

Tegyvuoja Pirmoji Gegužės—pasaulio proletariato kovos diena!

Tegyvuoja Sovietų Sąjunga, šalis valdoma darbininkų!

Šalin darbininkų išnaudotojai ir visa kapitalistinė sistema!

ALDLD. Centro Komitetas:

R. Mizara,
Pirmininkas.
D. M. Šolomskas,
Sekretorius.
J. J. Kaškiaučius,
Iždininkas.

GYVYBĖ PRIKLAUSO NUO ŠTAI KO

INKSTŲ-KEPENŲ-PUSLĖS

Per virš 200 metų tikrąsis Gold Medal Haarlem Oil buvo pripažintas gyduole del šių organų netvarkos. Lengvas ir malonus imti. Bandyk šiandie. Trijų dydžių, vaistinėse. Ieškokite: "Gold Medal" vardo kiekvienoje dėžutėje.

NEW AND IMPROVED GOLD MEDAL HAARLEM OIL CAPSULES

IŠ KANADOS MIŠKŲ

Kanados kapitalistinė spauda plačiai rašo apie Sovietų Sąjungos miškų darbus, kad ten darbininkai dirba už mažą algą ir t. t.

Bet kapitalistai nemato ir nenori matyti po savo nosia čia pat, Kanadoj, kokios miškų darbininkų sąlygos. Už mažą mokestį, pusdykiai reikia dirbti nuo tamsos iki tamsos, be skaičiaus valandų. Darbininkai gyvena sukišti vienoj kempėj po šimtą žmonių. Lovos per dvi eiles: darbininkai guli viršuj ir apačioj, ir koks čia jau švarumas, tai kiekvienas darbininkas miške dirbęs žino.

Ir daug miškų "kontraktoriai" neišmoka darbininkams algų. Išdirbus per žiemą, pavasarį "kontraktorius" praneša darbininkams, kad kai parduosiu medžius, tąsyk aš jums išmokėsiu. Tai taip daugeliui ir nusuka algas, pasilieka sau.

Kanadoj daugiausia sezoniniai darbai—vasarą laukuose, o žiemą miškuose. Tai taip darbininkai ir važinėja, trankosi po plačią Kanadą. Tai ve kas uždirba — gelžkelių kompanijos išplėšia iš darbininkų paskutinius centus. Be to prisieina pabūti be darbo per mėnesių mėnesius.

Kaip Mes Gavome Darbo Miške

Vieną rudenį, būdamas Winnipege, eidavau kiekvieną dieną į darbo ofisą laukti kokio nors darbo į mišką, bet ilgai negalėjau gauti tos "laimės." Nuo pat ryto, kaip tik atidarydavo ofisą, puldavau į vidų ir atsistodavau prie pat grotų. Kad ir kada imdavo po kelis darbininkus, bet mane vis palikdavo del to, kad nemoku anglų kalbos ir perjaunu atrodau, o čia vis reikalauja prityrusių miško darbininkų, nors ir aš sakiau, kad Lietuvoj esu dirbęs ir užaugęs miškuose, bet tas nieko man negelbėjo, reikia tokių, kad butų buvę dirbę Kanados miškuose.

Jau nebeturėjau jokios vilties gauti darbo. Bet vieną dieną paprašiau vieno lietuvio darbininko, kuris moka anglų kalbos, pagelbėti man gauti darbo, tai dėkui tam draugui, jis man išėmė kantraktą ant mano vardo— po 30 dolierių į mėnesį. Tą dieną išrašė mūsų apie 50 darbininkų. Visi nebuvome patenkinti tokiu mažu mokesčiu, bet dalinai džiaugemės gavę darbą.

Kelionė Į Darbavietę.

Išsipirkus traukinio tikietus, apleidom Winnepeg. Traukinys versdamas dūmų kamolius, bėgo paliai kalnus ir miškus. Neužilgo atsidūrėm ir paskirtoj vietoj, Port France. Čia mums iš traukinio išlipus, pasitiko bosas ir nusivedė visus prie ežero. Kitoj pusėj ežero matėsi Amerikos krantai, miestas ir augšti dirbtuvių kaminai. Mus visus paskatino sėsti į laivą. Visiems susėdus, mūsų laivelis susiūbavo ir pradėjo plaukti vis tolyn į ežerą, apleisdamas gražius Amerikos krantus ir laukus.

Jau ir vakaras. Saulė pasislėpė už augštų medžių ir kalnų. Mūsų laivelis pasuko į kraštą ir sustojo. Bosas pranešė mums, kad čia turėsime nakvoti ir ryt dar visą dieną važiuoti. Mes boso paprašėme valgyti, nes buvome jau labai išalkę, beveik jau dvi dienos, o dar nieko nevalgę.

Jis mums atkirto: "Kai nuvažiuosite į kempes, gausite. Dabar būkit kantrūs, kęskite. Mes per visą naktį negalėjom užmigti, nes buvo šalta ir pilvas nedavė ramybės.

Išaušus, mūsų laivas vėl pradėjo plaukti dar tolyn į miškus. Mes jau čia nebejuokavom; net mūsų plaukai pradėjo stotis ant galvos, ir pradėjome statyti vienas kitam rimtus klausimus, kaip sugrįšime atgal, kai ežerai užšals? Jau reikės daugiau šimtas mylių pėstiem eiti iki traukinio. Mes visi gerai supratome, kad prie šios kapitalistinės tvarkos neužtikrintas mūsų darbas. Su kiekviena diena bosas gali išvyti darbininką, jeigu jam kiek nepatikai. Ir kaip gi tada pasieksime traukinį pėsti?

Pradėjome baisiai visi nerimauti net ir valgyti nebenorime, kad ir jau beveik trys dienos, kaip nieko nevalgę.

Jau ir vėl vakaras. Mūsų laivelis priplaukęs prie krašto sustojo. Bosas pranešė mums, kad jau čia randasi kempės.

Visi greit bėgome nuo laivo ir skubinomės, kad kaip nors greičiau pasiekus vietą.

Bet dar būta toli—benta 10 mylių. Vargiai kurie pasiekėme apie rytą, o kiti nakvojo miške, nes labai buvo vargu

(Tąsa ant 5-to pusl.)

PAIN-EXPELLER

REG. U.S. PAT. OFF.

Naudokite išlaukiniai nuo
Skaudamų Muskulų
Peršalimų
Skausmų Krutinėje
Sustingusio Sprando
Pečių Skaudėjimo
Išsinarinimų ir Išsitempimų
Neuralgijos

Persitikrinkite, kad gaunate tikrąjį INKARO vaisbaženklis ant pakelio pagelbės jums apsisaugoti. Knygutė, kurioje paduodama pilni nurodymai naudojimui PAIN-EXPELLERIO daugely atsitikimų, priedama prie kiekvienos bokutės.

Parsiduoda visose vaistinėse po 35c. ir 70c. bonka. Arba galima užsisakyti stačiai iš

The Laboratories of F. AD. RICHTER & CO. BERRY AND SOUTH FIFTH STS. BROOKLYN, N.Y.

KILLS PAIN

MATTHEW P. BALLAS
(BIELIAUSKAS)
GRABORIUS
(UNDERTAKER)

(NOTARY PUBLIC)

Patarnauju visiems be skirtumo. Tolumas del manęs skirtumo nedaro. Mano ofisas atdaras dieną ir naktį. Darbą atlieku gerai. Reikale kreipkitės pas mane, o patarnausiu kuogeriausiai.

734 Grand Street
Brooklyn, N. Y.
PHONE, STAGG 2-5043

LIETUVIS GRABORIUS

Norintieji geriausio patarnavimo ir už žemą kainą, nuliūdimo valandoj šaukitės pas: — —

JONĄ PETRUŠKEVIČIŲ
162 Broadway
SOUTH BOSTON, MASS.
Rezidencija: 13 West 3rd Street
Tel.: So. Boston 0304-W

Bell Phone, Poplar 7545

A. F. STANKUS
GRABORIUS-UNDERTAKER

Išbalzamuoja ir laidoja numirusius ant visokių kapinių. Norintieji geresnio patarnavimo ir už žemą kainą nuliūdimo valandoje šaukitės pas mane. Pas mane galite gauti lotus ant visokių kapinių kuo geriausiose vietose ir už žemų kainą. ...

1023 Mt. Vernon Street
Philadelphia, Pa.

Malonūs Rūkyti!

Gerbiami Gerų Cigarų Mylėtojai!

Kaip Brooklyne, taip ir kituose miestuose, biznio užvedimuose, kur rūkymui medegos yra užlaikomos, visur reikalaukite

Naujokų Cigarų

Petras Naujokas
Savininkas

JONO ARBA PETRO
Kainos po 10c ir 15c
Tai
LIETUVIŲ IŠDIRBYSTĖS CIGARAI

Mūsų išdirbystė savo cigarų gerumu įsigijo populiarišką vardą visoje plačioje Amerikoje. Mes pristatome savo garsiuosius cigarus ne tik į artimesnius miestus, bet ir į tolimesnius. Prisiunčiamee pašta pigiai ir greitai.

P. J. Naujokų Cigarų Dirbtuvė
361 Broadway,
Brooklyn, N. Y.

A. LUTVINAS

Užlaiko LINKSMIAUSIĄ UŽEIGĄ ELIZABETHE

Įvairių karštų gėrimų, ypač kuomet užeisi sušalęs, gausi šilumos įvalias, taipgi ir gardžių užkandžių.
Turi didelę svetainę, tinkamą baliams, teatrams, vestuvėms, sporto parengimams ir t. t., tik 3 blokai nuo Staten Island Ferry.

A. LUTVINAS

Lutwin's Hall yra plačiai žinoma ne tik Elizabetho, bet ir kitų miestų lietuviams ir svetimtaučiams virš 20 metų. Taip pat laisniuotas Real Estate—pirkimui ir pardavimui namų ir žemių, taipgi įvairių biznių. Mūsų patarnavimas prielankus.

69 S. PARK ST., KAMPAS FRONT STREET, ELIZABETH, N. J.
Tel. Trinity 3-1045

SAULĖS SPINDULIAI MINKŠTINA

Šiluma Švarina

LUCKIES visuomet palankūs jūsų gerklei

Jūsų gydytojaus patarimas yra: Būk lauke, atviramę ore, kvėpuok giliai; fiziniai mankštinkis minkštinančiuose saulės spinduliuose ir laikas nuo laiko patikrink savo kūno sveikatą.

Kiekvienas žino, kad saulė nokina – del to "SPRAGINIMO" proceso naudojami Ultra Violetiniai Spinduliai. LUCKY STRIKE – pagaminti iš geriausių tabakų – Derliaus Grietinės – DAR – IR "SPRAGINTI" – ir extra slaptas šildymo procesas, gerklę erziną aštrumai, kurie yra visokiame žaliame tabake "SPRAGINIMU" pašalinami. Jie parduodami kitiems. Jų nėra jusų LUCKY STRIKE cigaretuose. Nenuostabu, kad LUCKIES visuomet palankus jusų gerklei.

"It's toasted"

Jūsų Gerklės Apsauga — Prieš knitėjimus — prieš kosulį

© 1931, The American Tobacco Co., Mfrs.

Jūsų Akys Uždirba Jums Pragyvenimą

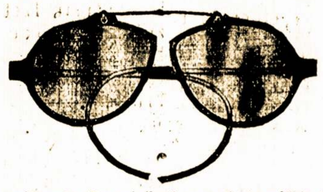

Kaip ilgai galėtumėt jūs palaikyti savo darbą—kiek jūs galėtumėt uždirbti, jeigu būtumėt aklas? Daugelis turi keblumų—ir jų uždarbiai sumažėja iš priežasties netinkamo regėjimo, kuris galima pataisyt tinkamais akiniais.

Taip pat Atlikite Savo Pareigą Vaikams

Žymus sveikatos valdiškas viršininkas nesenai pareiškė, jog pilnai pusė vaikų mokyklose, paliekamų antriems metams tose pačiose klasėse, yra atsilikę moksle del regėjimo ydų, o ne del smegenų stokos.

Daugiausia Atsidedame ant Retinoskopiškų Ištyrimų

Taigi, nėra skirtumo, ar jūs negalite reikiamai skaityti, kalbėti arba girdėti—moksliškas ištyrimas naujoviškais instrumentais nurodys tinkamus akinius, kurie jums reikalingi.

DRS. SCHONGER & STENGER
396 Broadway, Brooklyn, N. Y.
Phone, Stagg 2-8342
JAU 30 METŲ, KAIP ĮSIKŪRĘ ŠIOJE VIETOJE

DARBININKŲ SVEIKATA

Rašo DR. J. J. KAŠKIAUČIUS
371 Lakes St., Newark, N. J. Tel., Humboldt 2-7964

ŽOLINĖ SLOGA.

Gydytojau, aš noriu paklaust apie žolinę slogą "hay fever". Jau bus trys metai, kaip ji mane kankina. Prasideda rugpjučio mėnesyj ir pasibaigia l a p k rityj. Prisiena labai vargintis, čiaudėti, ašaroti; net migot neduoda. Norėčiau, kad praneštumėt per mūsų "Laisvę". Bus ačiu.

Atsakymas:-

Su šita žoline sloga visas keblumas yra tame, kad jinai paeina nuo daugybės įvairių priežasčių. Yra žmonių, **ypatingai jautrių su tam tikrais** daiktais. Nekurie gauna tą žolinę slogą nuo kai kurių žolių, kurių dulkės savingai jiems sujaudina nosų bei gerklės plėves. Yra vėl tokių, kuriems nuo sauso šieno įsimeta sloga. Kitiems--nuo gyvulinio paėjimo dulkių, nuo plaukų, nuo naminių dulkių, net nuo tulų naminių gėlių ir t.t.

Paprastai tokiems jautruoliams silpnai veikia **antinkstinės liaukos** ("adrenalinės", "suprarenalinės"), kartais **tiroidinė** ir **paratiroidai.**

Kad pasekmingai pasigydžius, reikia ligoniui pagaminti **dirbtinio imuniteto,** savo rūšies atsparumo prieš tą daiktą, kurs yra priežasčia tos slogos. Čia gydytojas privalo ten pat ant vietos daryt visą eilę tyrimų, skiepymų su įvairių daiktų ekstraktais, kol jis nesuseka nuo kokio būtent tų daiktų paeina ligoniui ta sloga. Tada jis pakartojamai leidžia tam ligoniui po oda tokio daikto ekstrakto, kolei nuo to jam išsirituliuoja imunitetas ir jam tąda tokis daiktas daugiau nebekenkia.

Paprastai, daug padeda geras, nesugadintas naturalinis maistas, su visa gamtine gausa įvairių **mineralų, šarmų, vitaminų. Daugiau kalkių** ypač reikia, daugiau pieno, sūrio, kiaušinio trynių, daržovių. Net ir vaisto farmoj, pieno kalkių "calcium lactate", po 10-15 granų po valgio. Taipgi **atropine sulphate,** gr. 1-100, po vieną žirnelį prieš valgį. Adrenalinių, tiroidinės ir paratiroidinių liaukų preparatai kartais daug padeda: vietos gydytojas tegali tatai nustatyti. Į nosis lašinti **ephedrine oil** tai bent palengvina slogą.

MONTREAL, KANADA

Prilipo Liepto Galą

Prie šios kapitalistinės tvarkos dirbtuvėse baisiausia darbininkai yra išnaudojami, jokio teisybės darbininkui nėra.

Pavyzdžiui, p a ž i ū r ėkime kas šiandien dedas dirbtuvėje: bosai elgiasi su darbininkais kaip jiems patinka. Beveik visose Montrealo dirbtuvėse yra įvesta ve kokia mada: Darbininkai turi duoti kyšius bosams, žinoma, jeigu nedusi ir nedirbsi. Ir kad taip yra, tai neužginčijamas faktas. Daugiausiai taip daro geriausi katalikai bosai, nes jie žino, kad galės nusiplauti visus kriminališkus savo darbus bažnyčioj. Kunigai jiems duoda išrišimą.

Ir štai paimsime pavyzdį tik iš vienos Burneto drabužių valymo dirbtuvės. Iki šiol buvo visos dirbtuvės bosas katalikas. Jis buvo geras katalikas ir artimas Bobino "frėntas." Jis buvo paskendęs alkoholyje, mirko jame per metų metus ir nematė šviesios dienos. Tokiu keliu eidamas visgi priėjo liepto galą ir neteko darbo.

Darbininkai negaili tokių parazitų, nes jis neturėjo jokio jautrumo, ir nematė, girtas būdamas, kokios yra sąlygos darbo žmonių. Jis naujam darbininkui mokėdavo tik tiek, kad užtektų ant duonos. Be to, dar turi būti geras katalikas ir mokėti poterius. Tai buvo tamsus katalikų fanatikas. Jis skriaudė darbininkus kiek galėdamas, o pats lėbavo.

Jis žvėriškai elgėsi su moterimis darbininkėms. Kuri mergina atsisakydavo suteikti jam saldų bučkį, tai žinoma, jis tą merginą darbininkę pašalindavo iš darbo.

Netik šitoj dirbtuvėj taip elgiasi bosai, bet ir kitur tas pats. Restauranuose ir kitose vietose, kur tik moterys dirba—visur sutinka darbininkės tuos pačius fašistus, kurie įžeidžia darbininkes merginas. Daugelis darbininkių turi pasiduoti jų valiai, gaudamos geresnes algas nuo bosų. Pasipriešinti bijo, nes gali netekti darbo, reikia parsiduoti savę už duonos kąsnį, kad taip jau yra, tai nei pati kapitalistų spauda nebegali paslėpti. Buvo rašyta net ir "The Standard'e" apie darbdavietes, kaip ten elgiasi su merginomis jų bosai.

Bet kapitalistinis laikraštis nepasako kaip pašalinti tokią išnaudojimo sistemą. Tad, ką mes darbininkai--ės, turim daryti dabar? Ar dar ilgai kęsime ir nešime tą sunkią nepanešamą naštą ant savo pečių? Ta maža saujalė parazitų tyčiojasi iš darbo žmonių. Mes visi turime suglausti savo spėkas, sutverti unijas, susispiesti po raudona veliava ir kovoti, kad atmušti bosų puolimus ir sugriauti tą visą kapitalistų pūvančią sistemą. Ir vienintėlis kelias tėra darbininkui, tai stoti į darbininkiškas organizacijas, skaityti mūsų leidžiamus laikraščius.

Mūsų spauda rodo mums kelią, kaip galima įeiti į naują pasaulį, kuriame nebus išnaudotojų, visi lygūs būsime. Tad, prie darbo, draugai ir draugės, kovokime prieš išnaudotojų klasę.

Nuo Redakcijos.—Tikrai kovoti prieš kapitalistinę sistemą, tai reikia stoti į Komunistų Partiją. Darbininkai turi žinoti, kad be K. P. vadovybės kova negali būt sekminga.

V-tum-kis.

NEGAVO IŠRIŠIMO

"Keleivio" num. 14 matome žinutę iš Montreal. Stebėtina, kaip tie jo skaitytojai "verkia" per savo biedną "Keleivį".

Na, ir kaipgi neverksi, atėję į bažnyčią tie šiaudiniai "cicilistai" norėjo prieiti "velykinių" ir sčyrai pasimelsti. O tas bešėrdis Bobinas nedavė išrišimo ir pradėjo varyti iš bažnyčios lauk.

Tai tikrai juokinga, ar ne? Matyti, kad tarpe "Keleivio" ir bažnyčios nėra didelio skirtumo, nes visi "Keleivio" skaitytojai eina į bažnyčią ir klūpo prieš altorių ir duoda sunkiai uždirbtus centus kunigėliui ant "apieros". O Bobinas dar nepriima jų griekų. Pinigai tai geri, tad juos nereikėtų Bobinui varyti iš bažnyčios, jeigu jau jie nori pagrįžti prie "dievo". Tai tokie Montrealo "cicilistai".

Man labai gaila, kad jie negavo "išrišimo". Dabar kankins tuos "Keleivio" skaitytojus "griekeliai" kol kunigas padarys pasigailėjimą ant jų. O aš jums, vyrai, tai taip patarčia: nelyskit ten, kur muša, tai nereikės ir verkti.

V-tum-kis.

ATSKAITA

AMERIKOS LIETUVIŲ ORGANIZACIJŲ PRIEŠFAŠISTINIO SUSIVIENIJIMO CENTRO KOMITETO ĮPLAUKŲ IR IŠLAIDŲ UŽ SAUSIO, VASARIO IR KOVO MĖNESIUS, 1931 M.

ĮPLAUKOS SAUSIO MĖN.

Sausio 3 d., Detroit, Mich., per J. Stakvilą	8.68
Sausio 16 d., McKees Rocks, Pa., per J. Miliauską	20.00
Sausio 29 d., Finleyville, Pa., per D. P. Lekavičių	5.00
Viso	$33.68

ĮPLAUKOS VASARIO MĖN.

Vasario 10 d., Hudson, Mass., per F. Grybą	20.00
Vasario 16 d., Philadelphia, Pa., per R. Merkį	100.00
Vasario 23 d., Brooklyn, N.Y., per D. M. Šolomską	5.00
Vasario 28 d., Luzerne, Pa., per Ch. Austrą	1.00
Viso	$126.00

ĮPLAUKOS KOVO MĖN.

Kovo 7 d., Lost Creek, Pa., per J. Pacauską	7.00
Kovo 13 d., Shenandoah, Pa., per E. Motuzienę	6.85
Kovo 23 d., Brooklyn, N. Y., per D. M. Šolomską	1.00
Kovo 23 d., Chicago, Ill., per J. Mankevičių	20.00
Kovo 25 d., Nanticoke, Pa., per J. Vitkūną	5.00
Kovo 27 d., Rochester, N. Y., per K. Peslį	10.00
Viso	49.85
Viso įplaukė per tris mėn.	$209.53
Sausio mėn. išlaidų nebuvo.	
Vasario mėn. išlaidų nebuvo.	

IŠLAIDOS KOVO MĖN.

Kovo 2 d., "Balsui" už literatūrą	67.00
Kovo 25 d., Lietuvos Kom. Partijai	200.00
Viso	267.00

SUTRAUKA

Viso įplaukė per tris mėnesius	209.53
Balansas gruodžio mėn., 1930 m.	152.34
Sykiu	361.87
Išlaidų per tris mėn.	267.00
Lieka iždė	94.87

Sekr. J. WEISS
Iždi. S. SASNA.

PRANEŠIMAI IŠ KITUR

NORWOOD, MASS.

Lietuvių Darbininkų Susivienijimo 3-čia kuopa rengia labai juokingą teatrą "Ponas Dauganoris" šeštadienį, 18 balandžio, Lietuvių svetainėj, 13 St. George Ave. Pradžia 7:30 val. vakare. Tarpe aktų bus muzikos ir dainų. Įžanga tik 35c Kviečiame visus atsilankyti, būsite patenkinti.

Rengėjai.
(88-89)

ROCHESTER, N. Y.

Puikų TEATRĄ "PIRMI ŽINGSNIAI," keturių veiksmų dramą, rengia A.L.L.L.D. 50-ta Kuopa ir L.D.S. sekmadienį, 19 balandžio (April), 1931, Gedemino svetainėje, 575 Joseph Ave.; pradžia 7:30 val. vakare. Įžanga suaugusiems 50 centų; vaikams 25 centai. Veikalas atvaizduna dvarponių viešpatavimo laikus Lietuvoje po cavo valdžia ir kaip jie engė darbininkus. Pagaliaus, darbininkai, nepakęsdami skurdaus gyvenimo sukyla prieš poniją, pradeda kovą už pagerinimą gyvenimo sąlygų. Greta aštrių kovų, veikale yra ir gardaus juoko. Gi del pagražinimo veikalo yra pridėta keletas atatinkamų dainų. Atsilankę visi būsite patenkinti.

Visus užkviečia Rengėjai.
(88-90)

CLIFFSIDE, N. J.

A.L.D.L.D. 77-tos kuopos susirinkimas bus trečiadienį, 15 balandžio, Mažeikos svetainėj, 8-tą val. vakare. Visi nariai ateikit laiku, nes po šiam susirinkimui bus Tarptautinio Darbininkų Apsigynimo 40-tos kuopos susirinkimas. Pasistengkit ir mokesčius užsimokėti.

Sekr. V. K.
(88-89)

CONNECTICUT ORGANIZACIJOMS

A.L.D.L.D. 3-čias Apskritis rengia spaudos naudai piknika sekmadienį, 31 gegužės (May), Kuhns Parke, Cunhz Hill Road, Bridgeport, Conn. Apielinkės miestų organizacijas prašome nieko nerengti tą dieną, bet dalyvauti mūsų parengime.

Rengimo Komisija.
(88-89)

HAMTRAMCK, MICH.

A.L.D.L.D. 188-tos kuopos susirinkimas bus sekmadienį, 19 balandžio, po No. 3014 Yemans St., 10-tą val. ryte. Visi nariai ateikit, yra svarbių reikalų aptarti. Atsiveskit ir naujų narių.

Org.
(88-89)

McADOO, PA.

Tarptautinio Darbininkų Apsigynimo kuopa, kuri nesenai susitvėrė, rengia gražų balių šeštadienį, 18 balandžio, White Eagle svetainėje, prasidės 7:30 val. vakare. Bus gera muzika šokiams, grieš lietuviškus ir amerikoniškus šokius. Taipgi bus skanių valgių ir gėrimų. Kviečiame vietos ir apielinkės draugus ir draugės atsilankyti ir paremti mūs jaunutę kuopą.

Rengėjai.
(88-90)

DETROIT, MICH.

A.L.D.L.D. 52-ros kuopos susirinkimas bus šeštadienį, 18 balandžio, Draugijų svetainėj, 4637 W. Vernor Highway, 7:30 val. vakare. Visi nariai ateikit ir mokesčius užsimokėkit.

Sekr. N. Astrauskienė.
(88-90)

DETROIT, MICH.

A.L.D.L.D. 52 ir L.D.S.A. 17 kuopos rengia teatrą sekmadienį, 19 balandžio, Lietuvių svetainėj, 25 ir Vernor Highway. Bus sulošta puiki drama iš darbo žmonių gyvenimo "Alkani Žmonės." Lošimą išpildys A. L. Proletmeno Sąjungos 4-tos kuopos lošėjai. Lošimas prasidės lygiai 4:30 val. po pietų. Po teatrui šokiai prie Meno Orkestros. Įžanga į teatrą 50c ypatai. Vien į šokius: vyrams 50c, moterims 35c. Ateikit ir pamatykit tą puikų veikalą, kuriame atvaizdinama darbo žmonių gyvenimas.

Rengėjai.
(87-90)

HAMTRAMCK, MICH.

Svarbias prakalbas rengia A.L.D.L.D. 188 kuopa penktadienį, 17 balandžio, po No. 9219 Russell St. Prasidės lygiai 8-tą val. vakare. Kalbės d. J. Gasiūnas iš Chicagos. Draugai darbininkai, visi dalyvaukit šiose prakalbose, nes d. Gasiūnas pasakys daug naujo ir svarbaus. Taipgi bus apkalbama ir 1 Gegužės demonstracija. Įžanga dykai.

Rengėjai.
(87-89)

SHENANDOAH, PA.

Paskutinis Pranešimas

Lyros Choras stato sceną labai gražią operetę "Pepita." Suloš Aido Choras iš Wilkes-Barre, Pa. Lošimas įvyks trečiadienį, balandžio 15 d., 7:30 val. vakare, High School Auditorium.

Draugės ir draugai, vietos ir apielinkės yra širdingai kviečiami atsilankyti ir pamatyt šį gražų veikalą ir kartu paremt Lyros Chorą, kuris niekad neatsisako padainuot ir kartu pralinksmint visus darbininkiškų draugijų parengimuose.

Kurie atsilankysit, užtikrinam, kad visi būsit patenkinti. Įžanga iš anksto perkant tikietą 50c, prie langelio 60c.

Kviečia Rengėjai.
(87-88)

CLEVELAND, OHIO

Clevelando Lietuvių Darbininkiškų Draugijų Saryšio iniciatyva. 28 d. balandžio, Lietuvių Svetainėj, 6835 Superior Ave., yra šaukiama visų Clevelando lietuvių draugijų konferencija gynimui ateivių teisių.

Clevelando lietuviai iki šiol šiame klausime nieko neveikė—nesirūpino savo ateivių teisėmis. Kitos tautos: žydai, vokiečiai, ukrainai, vengrai, italai, čekoslovakai, pietų slavai, jau turėjo eilės konferencijų, dalyvavo Washingtone protesto konferencijoje; turi išrinkę pastovius komitetus, kurie varo šį ateivių gynimo darbą plačiuoju baru. Lietuviai irgi turime susirūpinti, kol dar nevėlu. Pasirodykime, kad ir mes mokame ginti savo teises, prieš šios šalies reakcinių elementų užmačias.

Draugijos rinkite atstovus į šią konferenciją. Taisyklė: du atstovu nuo kiekvienos 50 narių ir didesnės jos dalies, taipgi vienas atstovas nuo draugijos-kuopos. Kuri draugija nesuspės išrinkti delegatų, tą draugiją galės atstovauti jos valdyba.

Clevelando Liet. Darb. Dr-jų Saryšio Valdyba.
(79-88)

Greičiausi PASAULY LAIVAI

BREMEN
EUROPA

MAŽIAU NEGU 5 DIENOS ant VANDENS
per Cherbourg—6 dienos per Bremen
TIK 7 DIENOS Į LIETUVĄ
Specialis trūkis iš Bremerhaven
Arba keliaukite ekspresiniu laivu COLUMBUS
Taipgi nuolatiniai kas savaitė išplaukimai gerai žinomais Lloyd Kabininiais Laivais
Berlin-Stuttgart-Gen. von Steuben-Dresden
Informacijų klauskite pas bile vietinį agentą arba
NORTH GERMAN LLOYD
57 BROADWAY, NEW YORK

DETROITO LIETUVIŲ DARBININKŲ APTIEKOS
Čia randasi dvi lietuviškos aptiekos, kuriose galima pirkti vaistus daug prieinamesne kaina, negu kur kitur dabartiniu laiku.
A. M. KISHON, Aptiekorius Savininkas
8701 JOS. CAMPAU AVE. ir 5046 CHENE ST., DETROIT, MICH.

SKAITYKITE!

SVARBIOS KNYGOS
Aplaikėme iš Užsienio Labai Svarbių Knygų:

LIETUVOS EKONOMINĖ GEOGRAFIJA
Parašė R. Rasikas
Aprašomi Sekanti Svarbūs Dalykai:
Prigimties ir Visuomenės Sąlygos; Žemės Ūkis; Pramonė; Prekyba; Susisiekimai; Lietuvos Finansai; Bendri Bruožai ir Perspektyvos.
Knyga iš 112 Puslapių. Kaina 50 Centų

NUPIGINTA KAINA!
KAS TAI YRA TROCKIZMAS?
PARAŠĖ A. BIMBA
Tai trumpa ir aiški istorija revoliucinio judėjimo vystymosi Rusijoj. Joje rasite Lenino atsižymėjimus kovose su įvairiais šarlatanais besiplakančiais prie darbininkų judėjimo. Sužinosite, kaip figūravo Trockis nuo pat įsisteigimo Bolševikų Partijos Rusijoje iki proletarinei revoliucijai. Taip pat rasite, kaip mirus revoliucijos vadui, Leninui, Trockis panorėjo įtikinti pasaulį, jog jis buvęs augščiau Lenino, bet svietas to nepastebėjęs.
Knyga iš 64 puslapių, kaina 20c
DABAR PARSIDUODA UŽ 10 CENTŲ!

PRALOTAS OLŠAUSKAS
(LIETUVIŲ MACOCHAS)
Pirma laida jau išsibaigė. Dabar galima gauti naują, padidintą laidą. Kaina 20 centų
Praloto Olšausko, kuris nuteistas už žmogžudystę, byla visi susiinteresavo. Apie ją norėjo žinoti kiekvienas darbininkas, profesionalas ir biznierius. Apie tą bylą klerikalų spauda nerašė ir slėpė praloto darbus nuo parapijonų. Vienok apie bylą iš mūsų laikraščio daugelis sužinojo. Byla visi interesuojasi. Podraug žingeidauja plačiaus sužinoti—kas buvo pralotas Olšauskas? Kokis buvo jo gyvenimas? Kodel jis smaugė Ustijanauskienę, savo meilužę? Kaip tik į tokius klausimus ir atsakys išleista brošiūra. Kaina 20c.

Dr. Kaškiaučiaus Knyga
ALKOHOLIS IR SPIRITINIAI GERALAI
Tai pirmutinė knyga lietuvių kalboje šiuom taip svarbiu visiems klausimu. Dr. Kaškiaučius, populiariškas straipsnių apie sveikatą rašytojas, yra visų mūsų laikraščių skaitytojų labai mylimas. Šioj knygoj jūs atrasite jį pačioj augštumoj, turtingume jo argumentų ir gražume lietuviškos kalbos.
Jeigu jūs įsigeriate del sveikatos, del smagumo, del "kompanijos," del pamiršimo savo bėdų,—tai šioje knygoje surasite rezultatus, kokius jūs gausite.—Žodžiu, čia surasite, kiek alkoholis kenkia žmogaus sveikatai ir kiek jis ir kada gero daro.
Knyga apdaryta geruose audimo apdaruose su visu prisiuntimu tiktai $1.00. Siųskite užsakymus sekančiai—

Lietuvos Darbininkės ir Poniulės
Parašė V. Kapsukas
Joje aprašoma Lietuvos moterų veikimas nuo 1905 metų revoliucijos laikų iki šių dienų darbininkių veikimo. Labai interesingas skyrius apie Lietuvos darbininkes kalėjimuose—kaip jos ten kankinamos ir už ką. Taipgi telpa nukankintųjų draugių paveikslai.
Knyga 152 puslapių. Kaina 25 centai.

Praturtėjo Lietuvių Darbininkų Literatūra, Išvertus ir Išleidus M. Gorkio Apysaką
MOTINA
Ten nupiešiama skurdus darbininkų gyvenimas po kruvinojo carizmo priespauda. Vaizduojama plėtimosi revoliucinės dvasios, kylančios darbininkų kovos prieš dvarponius ir fabrikantus; parodo kaip caro kazokai ir policija brutališkai trempė darbininkus kiekviename pasipriešinime išnaudotojams.
Čia matosi, kaip klasiniai sąmoningi darbininkai turi vargo ir su prasigėrusiais, tamsybėje skęstančiais darbininkais, kurie yra įtakoje bažnyčios, nusistatę nemąstyti ir atsidavę "dievo valiai."
Tai kūrinys piešianti gyvenimą reališkiausiais vaizdais: Motinos rūpesčiai, revoliucionierių planavimas vadovauti darbininkų kovose, šnipų sekiojimas revoliucionierių, areštai, skaudžios bausmės carinių teismų ir sunkenybės revoliuciniam darbui. Tačiaus, nepaisant visų skerspainių revoliucioinieriai veikia viltingai, Pas juos žyd romansai, gyvuoja slaptų mokyklų klesos, ir jie vadovauja didelėse darbininkų kovose, kurios kai jūrių bangos kyla viena po kitai, versdamos carizmo reakcijos tvenkinius.

Knyga iš 510 Puslapių
Stipriais Popieriniais Apdarais Kaina $1.00
Drabužio Apdarais Kaina $1.50
Visų čia šuminėtų knygų reikalaukite iš
"LAISVĖS" ADMINISTRACIJOS
46 Ten Eyck Street, Brooklyn, N. Y.

IŠ KANADOS MIŠKŲ

(Pabaiga nuo pusl. 8)

eiti purvynu, šakos ir kelmai tamsumoj trukdė.

Kempės ir Darbo Sąlygos

Čia atėjus į kempes, radome daugiau darbininkų, seniau atvežtų. Kempės dar buvo negatavos, be dangčių; visiems labai keistai atrodė.

Lietus su sniegu drėbė į mūsų gyvenamuosius namus. Reikėjo priprasti prie visų aplinkybių, nes iš čia, kaip iš kalėjimo, niekur nepabėgsi: aplinkui platūs ežerai ir dideli miškai; kuriam krašte traukinys, nei vienas nebežinome. Kiti sako, kad iki traukiniui daugiau šimtas mylių. Prie darbo yra įvesta baisi skubinimo sistema. Bosai, vykdydami kompanijų įsakymus ir norėdami gauti nuo jų geresnį vardą, mėto darbininkus iš darbo, jeigu tik kuris darbininkas negali vikruotis mašinos greitumu. Delko bosai taip elgias žvėriškai? Delto, kad čia miškų darbininkai neorganizuoti, negali pasipriešinti, nėra unijų, kas užstot už darbininkus, nėra vadų, kas suorganizuotų į vieną karingą uniją visus miško darbininkus, vedant kompartijos keliu. Bosai turėtų skaitytis su kiekvienu darbininku, kada mes stotume visi už vieną, vienas už visus.

Per didelį greitumą ištinka daug nelaimių, sužeidimų ir kitokių ligų. Daugelis darbininkų gauna romatą nuo šlapumo. Kada pareinam iš darbo į kempes visi šlapi, nėra nei kur tų drabužių išdžiovinti tinkamai. Kada darbininkai sukabina apie pečius visus drabužius ir autus, tada kempėse pasidaro oras tvankus nuo garų ir kojų prakaito; sunku alsuoti per naktį viduj. Dažnai ir kyla ligos kempėse.

Kada pradėjo smarkiau šalti, ledas susidarė ant ežerų ir sniegas apklojo storai, laivas nebevaikšto. Dabar mes likome atskirti nuo viso pasaulio —viduryj girios — "vienuolyne." Kad ir didžiausiei nelaimei ištikus, negalima bus prisišaukti jokios pagelbos.

Bedirbant, iš mūsų tarpo vienam ištiko nelaimė—sulaužė medis koją. Mes jį greit parnešėm į kempes, bet čia ligonis negali gauti jokios medikalės pagelbos, nėra daktaro. Vaitoja, šaukia vargšas sužeistasis. Mes negalime jam padėti pernešti tų kančių. Raštininkas atbėgo, atnešė kokios ten mosties, aptepęs aprišo koją, o mes jį palikome vaitojantį kempėj, išėjome vėl prie darbo.

Čia būnant, kitas darbininkas suserga sunkia liga. Jau du ligoniai guli kempėj, kovoja su mirčia. Vakare, kada mes pareiname nuo darbo, girdim jų graudinančius vaitojimo balsus. Nėra ramybės ir mums sveikiems.

Mes visi smerkiame kapitalistines kompanijas, kad nesirūpina darbininkų likimu, nelaiko daktaro. Čia aplinkui miške randasi bent kelios kempės ir apie 2,000 darbininkų.

Žinoma, ne gi kompanijoms gaila darbininkų, kurie sužeisti kovoja su mirčia ir miršta.

Geriau kompanijos užlaiko daugiau "šunų" bosų darbininkų prakaitui gerti. Kompanijai ne gi reikalingas daktaras. Girdėti, kad ir kitose kempėse yra sužeistų. Taip ir laukė visi sužeistieji, pakol užšalusiais ežerais pradės važiuoti su arkliais.

Užėjus didesniam šalčiui ir užšalus ežerams, surinko visus sužeistuosius, nekuriuos jau visai silpnai alsuojančius, menkai gyvus ir išvežė iš miško į ligoninę. O kurie sirgo kitokia liga, tuos paliko kempėse. Nors nekurie ir prašė boso, kad ir juos vežtų, bet bosas juos paliko "ant dievo valios" —sugysite ir be daktaro.

Kurie sirgę darbininkai kiek pasveiksta, bosos tuojaus varo prie darbo. Bet vienas darbininkas, išsirgęs kelias savaites sunkia liga, ilgai negalėjo eiti prie darbo, nors jau ir vaikščiojo kiek po kempes, nes buvo ligos atimtos visos spėkos. Bet bosas nežiūrėjo į tai, ar gali, ar ne, bet turi eiti prie darbo ir viskas. O jeigu negali dirbti, tai ir valgyt negaus.

Žinoma, tas darbininkas visai silpnas dar būdamas pasiėmė kirvį ant pečių ir išėjo į mišką dirbti. O bosas, parsidavęs už pinigus vykdo kampanijos įsakymus. Turėdamas žvėrišką širdį, atėjo tą pačią dieną į mišką ir paleido tą darbininką nuo darbo, ir kitus du sveikus darbininkus. Vakare parėjęs iš darbo, jau radom kempėj tuos tris darbininkus. Buvęs ligonis verkia, kaip kūdikis. Kaip dabar pasiekti pėsčiam traukinį daugiau šimto mylių be jokio kelio, o sniego iki juostos, o antra, dar visai silpnas? Žinoma, pažiūrėjus į šiuos darbininkus, gaila ir graudu darosi visiems.

Išaušus rytui, atsisveikinam su tais trimis draugais, išleidom į kelionę. Ir mes nežinome, gal ir mus išmes iš darbo ryt ar po ryt.

Taip ir nežinojome apie juos per kiek laiko, bet paskiau gauname laišką nuo jų; rašo sekamai:

"Brangūs Draugai!

"Kada mes apleidome kempes, išėjome per ežerus ir miškus, kelio nebuvo žymu niekur. Sniego labai gilu. Tai mes paklydome viduj girios, ir jau nemanėm, kad kur pasieksim krašto, ir gal sudraskys žvėrys arba sušalsime. Bet nugirdome vienoj pusėj, kad traukinys staugia tai ir traukėm į tą kraštą. Per keturias dienas išėjom ant gelžkelio. "Čia mus tuojaus paėmė policmonas ir išklausinėjęs, iš kur einam, mums pranešė, kad čia Amerikos gelžkelis. Kaipo paklydėlius nuvedė į stotį ir grąžino į Kanada. Už traukinį nereikėjo mokėti.

"Mes dabar randamės Winnipege. Mūsų tretysis draugas guli ligoninėj. Jūsų draugai" (pasirašo).

Ir mums neilgai teko dirbti čionai. Vieną dieną išmetė iš darbo iš kempės apie 60 darbininkų ir ve tik delko. Vieną dieną dirbome nuo ryto iki pietų. Baisiai lijo ir buvom visi šlapi, negalėjom pakęsti šalčio. Tai po pietų beveik pusė darbininkų neišėjom prie darbo ir tik už tą bosas mus prašalino iš darbo.

Mes negalėjom pasipriešinti prieš tokį kompanijos režimą, būdami bėgėjai, neorganizuoti, turėjom apleisti kempes be jokio pasipriešinimo. Susikrovę į maišus visus daiktus, leidomės kelionėn.

Šiuo sykiu kelias buvo žymus, tai nepaklydome. O daiktus, ką su savim nešėme, pradėjom mėtyti, nes paėjus, pavargus pasidarė labai sunkūs. Kurie dar kiek stipresni, tai dar nenorėjo mesti—vis nešė, bet nei vienas iki galui negalėjo nunešti. Aš nešiau duonos gabalėlį ir tą nebegalėjau panešti, nes pasidarė labai sunkus. Prisiėjo numesti ir nevalgius būti.

Taip ir traukėme visi per ežerus, kalnus ir miškus į gelžkelį. Ėjom visą dieną ir naktį. Ant galo taip visi suvargom, kad jau daugelis darbininkų sukritę gulėjo ant kelio. Stipresni draugai nepaliko mus, paėmę už rankų vedė. Antrą dieną nekurie pasiekėm gelžkelį apie pietus, antri vakare, o treti net naktį.

Baigiant eiti prie stoties jau sutikome antrus darbininkus žygiuojant į mišką iš Winnepego užimti mūsų vietas.

Tai tokios čia Kanados miškuose darbininkų sąlygos. Vienus išmeta, kitus paima. Darbininkų netrūksta. Be to gelžkelių kompanijos ir darbo ofisai gerai pasinaudoja iš darbo žmonių.

Argi ilgai kapitalistai tyčiosis iš darbininkų? Mes turėtume susiorganizuoti ir parodyti jiems, ką gali darbo liaudis.

Pas Kontraktorius ir Kitose Kompanijose Bedirbant

Dar teko ir kitose vietose miške dirbti, kompanijose, kurios moka tik 20-25 dolerių arba 25 iki 30 dol. į mėnesį. Reiškia, jeigu per žiemą išdirbsi, gausi didesnę sumą, o jeigu išmes, arba pats atsisakysi, gausi tik 20 ar 25 dol. į mėnesį. Kontraktoriai gali baisiausiai darbininkus išnaudoti. Teko keliose vietose padirbti po kiek laiko. Tai kai nueini atsiskaityti su juo, tai žiūrėk išskaito maistą, daktarą, (nors daktaro miške nėra), už piuklą ir kirvį. Žiūrėk, kada jis visą rokundą suveda, tai sako dar tu turėsi primokėti man. Žinoma, darbininkai jau jiems neprimoka.

Pas vieną išdirbom beveik tris mėnesius. Ant savęs dirbome (šmoto darbu), tai pavasarį gavau kelis dolerius. Žinoma, aš nerūkiau, o kurie rūko darbininkai, tai nieko negauna, nes tik ant tabako teuždirba.

Tai toks Kanados miškų darbininkų gyvenimas

Vicšintų Maikis.

VIETINĖS ŽINIOS

Mirė Drg. P. Gordonas

Brooklyniečiams gerai žinomas darbininkiškame veikime komunistas d. Pinkus Gordon mirė pereitą šeštadienį. Jis nuo pat jaunų dienų priklausė revoliucinėse darbininkų organizacijose ir buvo nenuilstantis veikėjas jose. 1905 metais jis aktyviai dalyvavo Rusijos revoliucijoje, o vėliau atvažiavęs į šią šalį, per ilgus metus be sustojimo veikė revoliucinių darbininkų tarpe ir organizavo, traukė darbininkus į Komunistų Partiją ir į revoliucines unijas. Ne tik jis pats priklausė, bet jo vaikai ir vaikų vaikai priklauso Komunistų Partijai ir yra žymūs kovotojai ir organizatoriai.

Su netekimu d. Gordono netekome prityrusio, veiklaus kovotojo ir organizatoriaus.

Beauty Shops Darbininkės Dirba Ilgas Valandas

New Yorke Beauty Shops darbininkės yra išnaudojamos labiau, negu darbininkės daugelyje kitų įstaigų. Jos ne tik dirba ilgas valandas, bet neturi reguliario laiko pietums ir veik visur turi dirbti vakarais ir net iki vėlumai nakties. Apskaitliuojama, kad jų valandos yra nuo 45 iki 73 valandų savaitėj; didelė didžiuma jų dirba apie 60 valandų į savaitę.

Didesnėse įstaigose tos pramonės darbininkės dar būna šiek tiek apmokamos, bet mažesnėse visai mažas algas gauna, arba tiesiog už pusdykį dirba.

Fotografijų Darbininkai Rengiasi Kovon už Darbo Sąlygų Pagerinimą

The Photographic Workers Union, New Yorke, šaukia masinį susirinkimą visų tos pramonės darbininkų, kuriame bus išdirbti planai organizavimui jų į uniją ir kovojimui už didesnes algas ir geresnes darbo sąlygas. Daugelyj vietų tos pramonės darbininkai dabar dirba ilgas valandas ir gauna tik po 12, 18 ir 20 dol. į savaitę.

Dalyvaukite Išleistuvėse Delegatų į Sov. Sąjungą

Trečiadienio vakarą, bal. 15 d., Irving Plaza svetainėje, 15th St. ir Irving Place, New Yorke, Amerikiniai Sovietų Sąjungos Draugai rengia svarbias prakalbas. Jos bus svarbios todel, kad jose kalbės draugai, kurie yra suvažiavę į New Yorką iš visų dalių šios šalies. Jie nupieš savo apielinkių darbininkų gyvenimą ir kovas.

Šie draugai delegatai atstovauja įvairias darbininkų organizacijas, gyvuojančias po visas Jungtines Valstijas. Jie vėlai trečiadienio nakčia išvažiuoja į Sovietų Sąjungą ir ten dalyvaus Pirmosios Gegužės demonstracijose Maskvoje.

Svarbu Prisidėt Prie Vasarinės Vaikų Stovyklos Palaikymo

Tarptautinė Darbininkų Pagelba atsišaukia į visas New Yorko ir apielinkės darbininkų organizacijas ir draugijas, prašydama jų prisidėti prie palaikymo vasarinės vaikų stovyklos.

Norima įrengti stovyklą, taip kad joje tilptų apie 200 vaikučių. Per visą sezoną bus perleista apie 1,000 vaikučių.

Kad jūos sutalpinti ir prižiūrėti, reikia padidinti stovyklą, įrengti didesnis valgomasis kambarys ir kiti pataisymai atlikti. Tas visas lėšuos apie 5,000 dolerių. Apskaitliuojama, kad užlaikymui bedarbių ir streikuojančių tėvų vaikučių reikės praleisti, taipgi apie 5,000 dol. Dirbanti tėvai patys apmokės savo vaikučių užlaikymo išlaidas, mokėdami tarpe 4 ir 8 dolerių į savaitę, tai yra, bus sprendžiama sulig to, kiek jie uždirba.

Lietuvių draugijos ir organizacijos būtinai turėtų paremti vasarinę vaikučių stovyklą, nes šiais metais tenai bus užlaikoma daug nedirbančių tėvų vaikučių, tad jų užlaikymo lėšas reikės padengti iš surinktų pinigų.

Vaikučių registravimas jau prasidėjo. Tuo reikalu reikalingas informacijas galima gauti T. D. Pagelbos raštinėj, 131 W. 28th St., New Yorke.

Balandžio 25 d. yra šaukiama visų darbininkiškų draugijų atstovų bendra konferencija, kurioje bus išdirbti planai sukėlimui reikalingų pinigų ir sutvarkyti visi kiti reikalai.

Lietuvos Darbininkų ir Kaimo Biednuomenės Dvisavaitinis Laikraštis (su paveikslais)

"BALSAS"

Duoda daug žinių iš Lietuvos darbininkų ir kaimo biednuomenės gyvenimo ir fašistų darbų. Kiekvienas Amerikos darbininkas ir darbininkė privalo užsisakyt "Balsą."

"BALSO" KAINA AMERIKOJE:

Metams $1.50
Šešiems mėnesiams . . .80
Pavienio num. kaina . .05

Adresas užsisakyt "Balsą: Tilsit Pr., Memelstr. 26, "Balso" Redakcija, Max Laborius. Germany.

Kas užsisako "Balsą," tas tuom pat remia Lietuvos darbininkų spaudą ir padeda jų kovai prieš fašistų valdžią.

NESIKANKINKIT SLOGOMIS

Sunaikinkite Šaltį Kuogreičiausia

Jausitės kaip naujas žmogus į trumpą laiką, imdami ROJAUS RECEPTO COLD & GRIPPE TABLETS, vieną kas valandą, pakol viduriai pasiliuosuoja; tada imkite tik po tris kartus į dieną. Viskas pagerės: jūsų galva palengvės, skausmas pranyks ir jūs būsite atgal prie darbo su nauja energija.

Išpildykite kuponą šiandien be atidėliojimo.

Įdėkite 35c pinigais ar stampomis, ir 25 tabletai bus pasiųsti jums, arba 3 dėžutės už vieną dolerį.

KUPONAS

Prisiųskite man dėžutę ar dėžutes Rojaus Recepto Cold & Grippe Tablets.

Blue Rose Laboratories
69 Bond St., Elizabeth, N. J.

Už 2c stampą pasiunčiame sampalą.

Vardas _____
Adresas _____
Miestas _____

VIENINTELĖ AMERIKOJE LIETUVIŲ
AUTOMOBILIŲ TECHNIKOS MOKYKLA
325 E. 14th STREET, Near 1st Avenue NEW YORK CITY

Trumpu laiku išmokiname viską kas link AUTOMOBILIŲ MECHANIZMO. Praktika ant vietos.

Išardymas, sutaisymas, sustatymas, suprast elektriką ir magnetizmą, ir važiavimą, ir planą automobilio; mokinam dienomis ir vakarais lietuvių ir anglų kalbose. Mokytojais yra žymūs ekspertai—L. TIOHNIAVICIUS, B. J. VAITKUNAS ir kiti. Leidimą (License) ir Diplomą gvarantuojame už mažą užmokestį. Mes padedam kiekvienam prie pirkimo karo. Užsirašymas į mokyklą kiekvieną dieną nuo 9 ryto iki 9-tai valandai vakaro. Nedėlioje nuo 10 ryto iki 2 val. po pietų.

COSMOPOLITAN AUTO SCHOOL
325 E. 14th STREET Near 1st Avenue NEW YORK CITY
Telephone, Algonquin 4-4049

NAUJAUSIOS MADOS
Rusiška PIRTIS Turkiška
Flushing Russian and Turkish Baths, Inc.

ĮŽANGA DIENĄ IR NAKTĮ 50c

Antroj klasėj lašais išsimaudymas ir miegojimas per visą naktį ant trečių lubų, oringam kambary—35c

ATDARA DIENĄ IR NAKTĮ

M. TEITELBAUM, Manadžeris

Naujai perdirbta Rusiškai-Turkiška Pirtis dabar atidarė naujausios rūšies maudynes su moderniškais pagerinimais. Čia įtaisyta didelis plaukimui prūdas su šviežiu vandeniu. Lapuotos vantos išsipėrimui veltui!

MOTERIMS PANEDĖLIAIS IR UTARNINKAIS, nuo 10 valandos dieną iki 12 val. vakare. Trys gariniai kambariai delei išsipėrimo: Rusiškas, Turkiškas ir garo vanojimosi kambarys. Didelis, oringas miegojimui kambarys; taip pat RESTORANAS su geriausiu garantuotu patarnavimu.

29-31 Morrell Street, tarpe Cook ir Debevoise Sts.
Ties Broadway ir Flushing Avenue, Brooklyn, N. Y.
Telefonas: Pulaski 5-1090

KELRODIS: B. M. T. eleveteriu; išlipt ant Flushing Ave. stoties; B M T subway—išlipt ant Montrose Ave. stoties; visais Broadway karais—išlipt ant Flushing Ave.

JUOZAS KAVALIAUSKAS

Laisniuotas Graborius

Pennsylvania ir New Jersey Valstijose

Užtikrinu, kad mano patarnavimas bus atatinkamiausias ir už prieinamą kainą. Nuliūdimo valandoje, prašau kreiptis prie manęs sekančiu antrašu:

1439 SOUTH 2ND STREET
PHILADELPHIA, PA.

Telefonai: Bell — Oregon 5136
Keystone — Main 1417

ŽODIS NUO DR. MENDLOWITZ

Šiuomi primenu savo draugams, jog aš vis dar praktikuoju savo profesiją.

Pirmiaus antrašas buvo 271 Berry St.
Dabar mano antrašas:

DR. H. MENDLOWITZ
2220 Avenue J, Brooklyn, N. Y.
TEL., MIDWOOD 8-6261

VISŲ DOMEI! AR ŽINAI?
kad
AMERICAN CLOTHING CO.
J. YURGELIS IR I. J. MARKUS
Savininkai

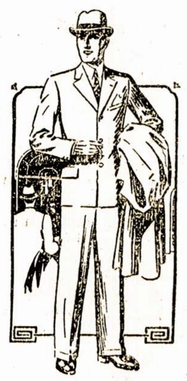

222 MANHATTAN AVE.

Yra lietuviška drapanų įstaiga, kuri turi moderniškiausius šių dienų įrengimus, sąžiningą patarnavimą. Mes parduodame vyrams ir jaunikaičiams visokius drabužius, siūtų eilių, paltai, top coats ir overcoats prieinama kaina. Siuvame taip pat drabužius sulig užsakymų. Jei Tamstai reikalingas siūtas ar overkotas ar kas kita, užeik pas mus

AMERICAN CLOTHING CO.
222 Manhattan Avenue
Kampas Maujer St. Brooklyn, N. Y.

DIDŽIAUSIA LIETUVIŲ APTIEKA

Kas yra didžiausias žmogaus priešas?—Šaltis. Jis ne tik sunkiausias ligas įvaro, bet ir į grabą paguldo. Bet tie, kurie vartoja po plačią Ameriką pagarsėjusius

Urbo Lax Tabs

yra tai kanuolė prieš kitą amžiną žmogaus priešą—vidurių užkietėjimą—kuris žmogui pagamina daug rūpesčių ir sunkių ligų. 25 centai už skrynutę.

Urban's Cold Powders
(MILTELIUS NUO ŠALČIO)

jokių šalčių nebijo. Už 75c už baksą apsiginkluok nuo savo amžino priešo!

F. URBONAS, Aptiekorius

151 Metropolitan Ave.
BROOKLYN, N. Y.
Telephone, Greenpoint 9-1411

6102 Grand Avenue
(Kampas Clermont Avenue)
MASPETH, L. I., N. Y.
Telephone, Juniper 5-9796

Siųsdami pinigus su savo adresu, užrašykite:

FRANK A. URBAN PHARMACY
151 METROPOLITAN AVENUE, BROOKLYN, N. Y.

Aš, žemiau pasirašęs, siunčiu VIENĄ DOLERĮ, už kurį malonėkit man prisiųsti URBAN'S COLD POWDERS ir URBOLA, su nurodymais, kaip vartoti.

Vardas _____
No. _____ Street or Avenue
Miestas _____, State _____

LIETUVIŠKAI-AMERIKONIŠKA AUTOMOBILIŲ MOKYKLA

Įsteigta jau 25 Metai

Yra Didelis Pareikalavimas Automobilių Mechanikų ir Šoferių

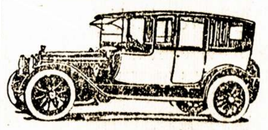

Išsimokinkite naujausios rūšies moderniškai įrengtoj Amato Mokykloj. Bendrasai taisymo darbas, praktiškas šapoj lavinimas; abelni pertaisymai, pritaikymai; sudėjimas ir išskirstymas įvairių rūšių motorų; elektrinės sistemos, batarejos, magnetai, pradėtojai (starteriai) ir elektros gamintojai. Klasės dieną ir naktį. Ekspertai mokytojai.

Atsižvelgiant į bedarbę, mes numušėme pilno mechaniško kurso kainą nuo $75 iki $50

Įrankiai ir Darbiniai Drabužiai Veltui

Specialis važiavimo kursas $10. Laisnis ir Diploma Užtikrinta.

Atdara šiokiomis dienomis nuo 9 val. iš ryto iki 9 val. vakare. Sekmadieniais 10-tą val. ryte iki 2 val. po piet.

NEW YORK AUTO SCHOOL
228—2nd AVENUE, Kampas 14th St. NEW YORK, N. Y.

PRANEŠIMAS

Dienraščio "Laisvės" 20 metų jubilėjaus piknikas atsibus subatoje, 4-tą d. liepos (July), 1931. Ulmer Park, pradžioje 25-tos Ave., Brooklyn, N. Y. Iš anksto rengkitės pribūti į šį pasilinksminimą. Ant rytojaus šventė, tai ir iš toliaus pribuvusiems bus lengva sugrįžti.

"Laisvės" Administracija.

VIETINĖS ŽINIOS

Šįvakar Visi Lietuvių Draugijų Delegatai Ateikit į Konferenciją Prisirengimui Prie Pirmosios Gegužės

Šį vakarą, bal. 14 d., "Laisvės" svetainėj, įvyks visų New Yorko lietuvių draugijų bendro fronto konferencija, kurioje bus atstovas nuo viso New Yorko Bendro Fronto Konferencijos Komiteto ir išduos platų raportą iš to, kaip yra rengiamasi prie apvaikščiojimo New Yorke Pirmosios Gegužės.

Visi delegatai, katrie esate išrinkti iš įvairių lietuvių darbininkų draugijų, būtinai turite ateiti į šį susirinkimą.

Turime Daug Svečių Brooklyne.

Į buvusią šeštadienį ir sekmadienį Komunistų Partijos Lietuvių Frakcijos konferenciją suvažiavo daug draugų iš visų apielinkių. Draugai suvažiavo iš mainų, Naujosios Anglijos ir kitų apielinkių.

Pas visus draugus aiškiai matosi džiaugsmo, kad sklokai nepavyko užgriebti mūsų dienraštį "Laisvę" ir paversti prieškomunistiniu. Visi draugai perspėja mums, kad būtume ant sargybos ir kad jokiame atsitikime nepaduotume "Laisvės" oportunistams. Pas visus draugus matosi pasitenkinimo dabartine "Laisvės" komunistine pozicija ir pasiryžimo kovoti už tą poziciją.

Sekmadienio Naktį Nušauti Du Žmonės

Pereito sekmadienio naktį trys plėšikai užpuolė taip vadinamą Boat House Club, prie Bay 49th St., Brooklyne, kuriame buvo apie 10 vyrų. Jiems besirengiant apiplėšti juos, įvyko muštynės. Vieną iš buvusių tenai vyrą plėšikai nušovė; kitas plėšiko šūvis, kuris buvo taikomas į su plėšiku besiimantį kitą vyrą, pataikė plėšikui į nugarą, ir jis liko nušautas. Plėšikai matydami, kad jie negalės atsilaikyti, leidosi bėgti, bet vieną policistas sugavo gatvėj.

Nepamirškit A.L.D.L.D. 1 Kuopos Diskusijų

A.L.D.L.D. 1-mos kuopos diskusijos įvyks ketvirtadienį, bal. 16 d., "Laisvės" svetainėje. Bus diskusuojama pereito dienraščio "Laisvės" šėrininkų suvažiavimo klausimas.

Visi Brooklyno ir apielinkės lietuviai darbininkai, dalyvaukite šiose diskusijose.

Kom. Partijos Sekcija 5-ta Gavo 83 Naujus Narius

Nuo pradžios Lenino narių gavimo kampanijos, vedamos Komunistų Partijoje, sekcija penkta gavo 83 naujus narius į Komunistų Partiją. Pasirodo, kad bedarbės prispausti darbininkai vis labiau dedasi prie Komunistų Partijos ir po jos vadovybe stoja į kovą su pavergėjais, už iškovojimą geresnių gyvenimo sąlygų ir pasiliuosavimą iš kapitalistinės vergijos.

Penktadienį, balandžio 24 d., Ambassador Palace, įvyks masinis susirinkimas, kur bus oficialiai priimti visi nauji nariai. Tame susirinkime dalyvaus visos sekcijos ir visų sekcijų organizatoriams bus įteikti ženklai, liūdijanti, kuri sekcija ir kiek narių yra gavusi. Daugiausiai gavusiai naujų narių sekcijai bus įteikta raudona vėliava.

Telephone, Stagg 7057

Stephen Bredes, Jr.

LIETUVIS ADVOKATAS

197 HAVEMEYER STREET

Williamsburgh Bridge Plaza

Brooklyn, N. Y.

Rezidencijos Adresas:

65-02 GRAND AVENUE

Maspeth, L. I.

Juniper 5-6776

A. L. D. S. Pirmos Kuopos Vakarienė su Dainomis

Ateinantį nedėldienį (sekmadienį) balandžio 19 d., pirma kuopa Lietuvių Darbininkų Susivienijimo turės puikią vakarienę "Laisvės" svetainėje; ir rengėjos rūpestingai ruošiasi pamylėti atsilankiusius svečius geriau, negu bent kada.

L. Kavaliauskaitė

Visi susitarę eikite į tą vakarienę patirt, ar ištiesų taip bus, kaip sako gaspadinės. Bet vieno jos iš mūsų reikalauja, kad pirktume išanksto tikietus; kad jos žinotų, kiek gamint valgių, kad nebūtų stoka arba kad daug veltui neliktų. Draugai ir draugės, kurie dar neturite tikietų, malonėkite pasiskubinti ir nusipirkti, nes laiko jau labai mažai teliko. Tikietų galite gauti pas kuopos nares, pas komisiją ir "Laisvės" ofise.

Apart skanių valgių, kuriuos gaspadinės užtikrina, dar turėsime kas mus palinksmins dainomis bei muzika. Dainuos Lillian Kavaliauskaitė ir F. Pakalniškis ir kt.; o muziką suteiks visiems žinoma d. H. Retikevičiūtė. Prie tokios geros muzikos bus smagiau ir pasišokt. Šokiai prasidės po 4:30 val., o vakarienė 6:30 val. vakare. Nevėluokit ateit pasišokt, kad skaniau būtų valgyt vakarienę.

Tikietai nėra brangūs, tiktai po $1. Kas neturite, pasiskubinkite įsigyti.

Dabar, pastaba visiems, kurie turite paėmę pardavinėti šios vakarienės tikietus: malonėkite grąžinti pirm vakarienės pinigus arba tikietus ne vėliaus, kaip balandžio 15 d., o kurie nesugrąžinsite paskirtu laiku tikietus, tai prirokuosime juos prie parduotų tikietų; po vakarienės nebus priimami tikietai, o turės būt už juos sugrąžinta pinigai, ba mes valgių padarysime tiek, kiek bus tikietų parduota bei nesugrąžinta nurodytu laiku. Tikietus arba pinigus grąžinkite į "Laisvės" raštinę arba O. Depsienei, 62 Union Ave., Brooklyne. Tatai įsitėmykite gerai, kad paskui neturėtumėte nesmagumo.

Daugiau Vietos Žinių Penktame Puslapyje

PARDAVIMAI

PARSIDUODA puiki saldainių krautuvė, gerai išdirbtas biznis, pardavimo priežastį patirsite ant vietos. 65 Union Ave., Brooklyn, N. Y. (88-93)

PARSIDUODA radio ir muzikalių instrumentų krautuvė. Labai gera biznio vieta. Parsiduoda iš priežasties savininko mirties. 66-35 Grand Ave., Maspeth, L. I. (86-91)

IŠRANDAVOJIMAI

PASIRANDAVOJA 4 dideli kambariai, naujas pečiaus boileris ir pricaisas vandens šildymui. Name gyvena vien lieuviai. Randa $20.00 į mėnesį. Ateikit gyventi tuojau, o randą pradėsit mokėti nuo 1-mos gegužės. Kreipkitės pas janitorių Mr. Jeshawitz, 39 Maujer St., arti Union Ave., Brooklyn, N. Y. (86-88)

PASIRANDAVOJA 2 fornišiuoti kambariai; galima randavoti abudu arba po vieną. Yra visi įtaisymai. Kreipkitės po No. 184 S. 8th St., tarpe Roebling St. ir Driggs Ave., Brooklyn, N. Y. (83-88)

NAUJA LIETUVIŠKA

RESTAURACIJA

Šiuomi pranešame lietuvių visuomenei, kuri valgo restauracijose, kad mes atidarėme naują lietuvišką valgyklą po sekančiu antrašu:

150 LEONARD STREET

Tarpe Stagg ir Scholes Streets

BROOKLYN, N. Y.

Vyriausia kukarka šioje vietoj yra plačiai žinoma

VALERIJA BALVOČIUS

kuri yra turėjusi savo restauracijas Montello, Mass., ir So. Boston, Mass. Taipgi yra dirbusi už kukarką keletoje lietuvių valgyklų Brooklyne. Ateikite persitikrinti kaip skanūs čia valgiai ir pasimatykite su senais savo pažįstamais.

Valerija Balvočiutė,
Josephine Tukienė.
Savininkės

REAL ESTATE: Namai, Žemė

PARSIDUODA 3-jų šeimynų namas, 6, 5 ir 4 kambariai. Yra visi vėliausi įtaisymai. Kaina $7,800. Savininkas Frank Trezza, 317 John St., Harrison, N. J. (85-90)

PARSIDUODA NAMAS

Didelė Nuolaida

Labai gera proga pirkti 6-šių kambarių atskirą namą, ant ištaisytos gatvės, puikiai išdekoruotas, yra langai nuo audros ir "pulley screens," tik 5 minutas reikia eiti į transportacijos linijas. Visi asesmentai užmokėti. Vieta: 104-43—91st St., Richmond Hill, N. Y. Telefonas, Virginia 7-1506. (85-91)

Varpas BAKERIES INC.

PATOGIAUSIAS RESTAURANTAS

Geresnio Pasirinkimo Pusryčių Nerasite Niekur

Įvairiausių Pyragaičių (Cakes) ir Pajų Visados Gausite Šviežių

GAMINAME IR PIETUS

Kasdien gaminame pietus. Pas mus pietūs ne taip kaip paprastai restauranuose, ale taip kaip namie prie geros gaspadinės stalo.

PIETŲ LAIKAS NUO 12 IKI 3 VAL. DIENĄ

Steaks, Chops turime visada. Taip vadinamus "short orders" padarome bile laiku nuo ankstyvo ryto iki vėlybai nakčiai.

Duonos—Duonelės—Skaniausios

Kokią tik duoną kepa Varpo Keptuvė, tokios rasite ant stalo Varpo Valgykloje. Pažymėtina ir tai, jog ir duona visada šviežia.

VARPO VALGYKLA

38-42 Stagg Street Brooklyn, N. Y.

Telephone, Stagg 2-9910

LORIMER RESTAURANT

Lietuvių Valgykla

VISOKIŲ RŪŠIŲ ŠVIEŽOS VALGIAI, GAMINAMI LIETUVIŠKU IR AMERIKONIŠKU STILIUM

Pavalgius čia malonu pabūti, pasišnekučiuoti su kitais, arba ramiai pasiskaityti.—Sykį atsilankę persitikrinsit.—Pabandykite!

SAVININKAI MARČIUKAI

417 Lorimer Street "Laisvės" Name

BROOKLYN, N. Y.

Imperial Barber College

VYRAI IR MOTERYS, kurie be darbo, dabar laikas ir gera proga mokintis barberystės amato. Galit išsimokinti trumpu laiku ir vėliau padaryti gerą pragyvenimą. Mes mokiname barberiauti ir moterų plaukus kirpti. Pilnas kursas tik $25.00. Ateikite ir persitikrinkite. Lietuvis instruktorius.

IMPERIAL BARBER COLLEGE

612—10th Ave., Cor. 44th St.

New York, N. Y. 71-98

Telefonas: Stagg 2-9105

DR. A. PETRIKA

(PETRICK)

LIETUVIS DENTISTAS

221 S. 4th St., Brooklyn, N. Y.

X-Spindulių Diagnoza
Gazo Anestetika

VALANDOS:

Nuo 9 val. ryte iki 8 val. vakare. Penktadieniais ir šventadieniais tik susitarus.

JONAS STOKES

Lietuvis Fotografistas

Šiuomi pranešu savo kostumeriams, kad perkėliau savo studiją iš po num. 173 Bridge Street, naujon vieton, po num. 512 Marion St., kamp. Broadway, Chauncey St. stotis, Brooklyn, N. Y.

Naujoj vietoj studija daug geriau įrengta, todel paveikslai padaromi kuopuikiausia. Nufotografuoja ir numaliavoja visokius paveikslus įvairiomis spalvomis. Atnaujina senus ir krajavus ir sudaro su amerikoniškais. Darbas atliekama gerai ir pigiai.

JONAS STOKES

512 Marion St., Brooklyn, N. Y.

Tel., Dickens 2-1182

Telephone, Greenpoint 9-2320

J. Garšva Graborius

UNDERTAKER

LAIDOTUVIŲ DIREKTORIUS

Išbalzamuoja ir laidoja numirusius ant visokių kapinių; parsamdo automobilius ir karietas veseljoms, krikštynoms ir pasivažinėjimams.

231 Bedford Avenue

BROOKLYN, N. Y.

Telephone, Stagg 2-4409

A. RADZEVIČIUS

GRABORIUS

(UNDERTAKER)

416 Metropolitan Avenue

(Arti Marcy Avenue)

BROOKLYN, N. Y.

KETVIRTAS METINIS B. ŠALINAITĖS MOKINIŲ

KONCERTAS!

ĮVYKS ŠEŠTADIENYJ

Balandžio-April 18 dieną, 1931

SHUBERT SVETAINEJE,

Kampas Broadway, Monroe St. ir Howard Ave., Brooklyn, N. Y.

Pradžia 8-tą Valandą Vakare

M. ČESNAVIČIUTĖ

Lyriškas sopranas

Po Koncertui Tęsis

ŠOKIAI!

Prie Geros Orkestros

Jau ketvirti metai B. Šalinaitė mokina piano skambinimo ir muzikos teorijos siekiančius patapti muzikais jaunuolius. Kas metai jie parodo savo prasilavinimą mokinių metiniuose koncertuose. Šiemet dalyvaus apie 25 jos mokiniai. Skambins pianu, solo ir duetus; bus dainų ir šokių.

Be to, koncerte dalyvaus žymiausi lietuvių dainininkai, kaipo svečiai-artistai: Elena Aušriūtė, mezzo sopranas; M. Česnavičiūtė, sopranas; O Katkauskaitė (iš Hartfordo, Conn.), mezzo-sopranas; A. Višniauskas, baritonas ir W. Endžiulis, žymus smuikininkas.

O. KATKAUSKAITĖ

Mezzo-sopranas

Ji dabar nuolat dainuoja per radio.

ĮŽANGA YPATAI $1.00; VAIKAMS 35 CENTAI

Išanksto Įsigykite Bilietus

Jamaica—Broadway Line eleventeriu iki Gates Ave. stoties.

Visus nuoširdžiai kviečia me atsilankyti! Rengėjai.

MOT. LAUKUS, Fotografas

214 Bedford Ave., Brooklyn

Tel. Greenpoint 9-7831

Geriausia Studija Brooklyne. Ateikit Persitikrinti

TEL., STAGG 2-0783

J. LeVANDA

(Levandauskas)

GRABORIUS

(Undertaker)

107 Union Avenue

(Arti Grand St.)

BROOKLYN, N. Y.

VIDURIAI UŽKIETĖJĘ

Kendrick's Herb Laxative Yra Padaryta iš Grynų Žolių ir Neturi Savyje Jokių Chemikalų

Šiais vaistais neužtraukia papročio ir atliuosuoja vidurius ir pagelbsti sugrąžint natural vidurių malimą. Nereikia virint, o tik sumaišyt su vandeniu ir užsigert einant gult. Visiškai nekenksmingas, ir galima duot vaikams, kūdikiams, lygiai kaip ir suaugusiems. Kaina . . . . . 60c, per paštą 65c

Kundroto aptieka yra didžiausia ir senjausia vaistinė. Mes specialistai sutaisyti daktarų receptus, ir užtikrinam, kad sudėtinės šių receptų dalys, gydytojų užsakymu, yra naujos, tyros ir geriausios

Mes taip pat turime žolių ir gerą sandėlį gyduolių. Kiekvieną kartą reikalaujant, kreipkitės:

KUNDROTO APTIEKA

P. J. KUNDROTA, Savininkas

229 Bedford Avenue Brooklyn, N. Y.

Kamp. N. 4-tos gatvės Tel., Greenpoint 9-2017-2360-3514

Iškirpkit šį skelbimą ir atsisiųskit kartu su užsakymu.

REIKALAVIMAI

REIKALINGA patyrusi moteris prie išrankiojimo svederių skudurų. Atsišaukit anksti. Rubin Bros., 43-45 Maujer St., Brooklyn, N. Y. (88-90)