Pirmas Lietuvių Darbininkų Dienraštis (First Lithuanian Workers' Daily)
Išeina Kasdien, Apart Nedėldienių

LAISVĖ

Darbininkai Visų Šalių, Vienykitės! Jūs Nieko Nepralaimėsite, Tik Retežius, o Išlaimėsite Pasaulį!

No. 100 | Telephone, Stagg 2-3878 | Brooklyn, N. Y., Antradienis, Balandžio (April), 28, 1931 | Pavienio Numerio Kaina 4c | Metai XXI, Dienraščio XIII

IŠ LIETUVOS

Muštynės Alytaus Bažnyčios Šventoriuje

"Liet. Žinios" bal. 13 d. laidoj praneša:

Vakar Alytaus bažnyčioj po pamaldų kun. Paulauskas paskelbė, kad žmonės iš bažnyčios dar nesiskirstytų, nes būsiąs perskaitytas vienas raštas.

Tuojau bažnyčios tarnai ant bažn. laiptų pastatė staliuką, ant kurio užšokęs kun. Paulauskas pradėjo skaityti K. A. K. instrukciją.

Klausytojai tuojau pasidalijo į dvi dalis ir vieni norėjo kun. Paulauskui leisti kalbėti, kiti neleisti. Pirmiausia kilo didelis triukšmas, o paskui ir muštynės.

Kun. Paulauskas nuo staliuko buvo nuverstas, apstumdytas ir purvuose suvoliotas.

Yra daug apdraskytų, suplėšytais rūbais ir tt.

7 žmonės policijos suimti.

Kliubas ar Paleistuvystės Namai

Jau senai yra žinoma, kad Kauno Romuva yra ne kas kita, kaip karininkų paleistuvystės namai. Dabar "Žemaičių balsas" rašo, kad Telšių "inteligentų kliubas" —tai vieta, kur "legalizuotas ištvirkimas," būtent tas kliubas tai paprastos paleistuvystės namas.

Vergų Valdovas

NAUMIESTIS.—Kunigas Visgirdas "senelių prieglaudos" skraiste dangstydamasis liko tikru vergų valdovu. Bedarbei siaučiant sunku senesniam darbininkui ar kaimo biedniokui gaut apmokamą darbą. Tuo pasinaudojo kunigas Visgirdas ir į "senelių prieglaudą" priimtus varo dirbt lauko darbus, už kuriuos nieko nemoka, bet duoda pavalgyt. Tiems, kurie nepajėgia dirbti teduoda tik vandenį ir bulves. Be to, kunigas Visgirdas dar iš stojančių "prieglaudon" reikalauja, kad jie jam atiduotų turimus centus ir atsineštų pagalvėlę ir anklodę. Tokiu būdu kunigas Visgirdas paliko tikru vergų valdovu, kurie ne tik jo laukus "už pilvą" apdirba, bet dar ir paskutinius centus verčiami atiduot kunigui Visgirdui.

Muitų Politika

Fašistų vyriausybė pakėlė muitus cukrui ir sumažino muitus įvairiems šiltų kraštų vaisiams. Cukrų biednuomenė vartoja vieton pieno; o šiltų kraštų vaisius vartoja turtingieji gyventojų sluogsniai. Vadinas ir muitų politika rodo, kad fašistų valdžia tai turtingųjų klesų valdžia.

Extra Clevelandiečiams!

Drg. R. Mizara kalbės svarbiais klausimais trečiadienio vakare, 29 d. balandžio, Lietuvių Svet. Bus koncertinė programa. Atsilankykite visi į šias svarbias prakalbas.

B.

Sufašistėję Sklokininkai Išardė Patersono Komunistų Prakalbas; Pasipiktinę Darbininkai Stoja į Partiją

PATERSON, N. J.— Bal. 25 d., pereitą šeštadienį, čionai Komunistų Partijos lietuvių frakcija turėjo surengus prakalbas. Kalbėtojais buvo dd. Bimba ir David Gordon. Galutinai sufašistėjus skloka prieš prakalbas atlaikė susirinkimą ir nutarė komunistų masmitingą išardyti. Jiems pagelbon pribuvo desėtkas sklokininkų atvykę iš Brooklyno po vadovybe Zajankausko, Kreivėno ir Kuodžio.

Susidarė šaika iš kokio desėtko žmonių ir pradėjo rėkti, neleisdami susirinkimą pradėti. Triukšmą kėlė vietiniai ALDLD. kuopos nariai Kindaras, Prapiestis, John Dulkis, Sakatauskas, Strumyla, Ragauskas, Šaliai ir Pijus Gilius, ir fašistas SLA. kuopos sekretorius John Dutkus. Brooklyniškis Zajankauskas lakstė po svetainę ir norėjo sukelti muštynes.

Nesenai atėjęs nuo tautininkų Sakatauskas rėkė, kad reikia išmesti laukan "visus žydus," turėdamas mintyje vietinį Komunistų Partijos atstovą d. David Gordon ir da porą draugų. Gi John Dulkis šaukė, kad čia yra "mitingas lietuvių, o ne žydų ir lenkų ir todel visus svetimtaučius turime išvyti laukan."

Buvo viena išeitis: fiziškai muštis su galutinai sufašistėjusiais sklokininkais, arba išeiti į kitą svetainę. Pasirinkta antrasis kelias. Būrelis klasiniai sąmoningų darbininkų susirinko kitur ir apkalbėjo vietos judėjimo reikalus. Drg. Bimba ir d. Gordon trumpai kalbėjo. Į partiją įstojo 5 nauji nariai (pirmiau tebuvo vienas). Vadinasi, susidarė grupė draugų, kurie suprato, jog su tais sufašistėjusiais elementais reikia rimtai kovoti. Aiškus dalykas, kad tie, kurie suardė Komunistų Partijos susirinkimą, turės būt prašalinti laukan iš darbininkiškų organizacijų.

Mainierių Šeimynos Badauja: Kūdikiai Neturi Pieno, Motinos Maitinasi Žole

PITTSBURGH, Pa.— Badaujančių Avella mainierių maršavimai ir reikalavimai tuojautinės pašalpos bedarbiams privertė vakarinės Pennsylvanijos kapitalistų spaudą šiek tiek parašyti apie bado padėtį toj srity. Vienas Pittsburgho kapitalistinis laikraštis rašo:

"Maži vaikučiai basi bėgioja. Jie neturi čeverykų nuo pereito rudens. Motinos bando palaikyti savo spėką ir maitinti savo pienu kūdikius, pačios maitindamosios karvažolėmis, kurių pasirenka pakalnėse. Per kiek mėnesių mažyčiai vaikučiai jau neturi pieno.

"Tuojaus reikalinga drabužių delei vaikų visokio amžiaus, nuo 2 iki 14 metų amžiaus; reikalinga čeverykų, pančiakų, apatinių ir viršutinių drabužių delei mergaičių ir vaikų. Reikalinga drabužių delei moterų... Mažai moterų tegali išeiti iš stubos, nes jos neturi užtektinai drabužių apsidengti."

Reakcinių vadų kontroliuojama United Mine Workers of America Unija nieko nedaro suorganizavimui badaujančių mainierių.

Nacionalė Mainierių Unija šaukia distrikto konvenciją. Organizavimo darbas vedamas pamatu kovos už tuojautinę pašelpą bedarbiams. Mainieriai visose Pennsylvania anglies kasyklose raginami prisiųsti delegatus į distrikto konvenciją, kuri įvyks gegužės 23 —24 dd., Pittsburgh, Pa.

Anglijos Darbininkų Delegacija Sovietų Sąjungon

LONDONAS.— Septyni delegatai, kuriuos išrinko Anglijos dirbtuvių darbininkai, pereitą savaitę iškeliavo į Sovietų Sąjungą dalyvauti Pirmos Gegužės apvaikščiojime. Jie iškeliavo Sovietų laivu "Kooperativ."

BIJOMASI DIDELIO SUKILIMO KUBOJE

HAVANA, Kuba.— Čia bijomasi ginkluoto sukilimo prieš diktatoriaus prez. Machado valdžią. Su kankinimais yra tardoma vyresnysis armijos oficierius Manuel Espinosa, kuris pirmiaus buvo asmeninis prezidento sargas. Jis dabar kaltinamas, kad pro kaminą įmetęs bombą į savo pono palocių. Bomba išdraskė kelis kambarius; bet tuo kartu prez. Machado nebuvo viduj.

Dabar taipo pat daroma nesiliaujančios kratos pas nužiūrimus šalininkus to oficieriaus; sykiu areštuojama vis daugiau darbininkų ir valstiečių, kurie tik atrodo valdžiai kairūs.

JAMAICOJ GOVĖDA ŠAUKĖ NULYNČIUOT NEGRĄ

BROOKLYN, N. Y.—Baltųjų govėda Jamaicoj apspito negrą darbininką J. Chestnutą, šaukdami: "Duokite šian virvę, pakart jį!" Policija išgelbėjo juoduką nuo gaujos. Mat, baltieji patriotai buvo užkabinę tą negrą, o kada jis gynėsi, tai jie pradėjo rėkt, būk jisai "užpuolęs" vieną baltą vyrą ir penkias su juom buvusias moteris...

Naudojama Nelegališkos Deportavimo Metodos

WASHINGTON.— Metodos, kuriomis Jungtin. Valstijų valdžia veda savo bjaurią kampaniją prieš ateivius darbininkus, yra nelegališkos ir prieš šalies konstituciją. Tą pripažino savo raporte net paties Hooverio paskirta komisija tyrinėjimui įstatymų pildymo ir vykdymo. Tuo pačiu sykiu, kada raportas buvo patiektas, tos komisijos pirmininkas Wickersham, kalbėdamas Cincinnati mieste, delei piktadaryščių padidėjimo kaltino valdininkus laužyme įstatymų.

Raporte nurodoma, kad tūkstančiai sveturgimių darbininkų tapo nelegališkai suareštuoti be warrantų ir išdeportuoti be tinkamo ištyrinėjimo; 100,000 imigrantų, kurie bandė atvykti į šią šalį pas savo gimines, buvo nelegaliai neįleisti įvažiuoti.

Raporto dalis, kur kalbama apie valdininkų įstatymų laužymą, nepaskelbta viešai. Tačiaus žinoma, jog valdžios pozicija kritikuojama byloj Guido Serio, kuriam valdžia nesuteikė teisės liuosnoriai išvykti į Sovietų Sąjungą; Amerikos valdžia susitarė su Italijos fašistine valdžia, kad Serio turi būt pasiųstas į fašistinių budelių rankas.

Aiškus dalykas, kad komisija turėjo pripažinti tuos faktus tik pasidėkavojant smarkiam darbininkų protestui prieš persekiojimą ateivių darbininkų, prieš deportavimus ir tt.

Todel darbininkai privalo dar labiau padidinti savo protestus prieš persekiojimą sveturgimių darbininkų. Demonstruokite Pirmą Gegužės prieš deportavimus, lynčiavimus, algų kapojimą, bedarbę ir imperialistų rengimąsi prie karo!

Sacramento, Cal.— Balandžio 15 d. čia Southern Pacific gelžkelio dirbtuvės atleido 400 darbininkų nuo darbo iš įvairių skyrių ir pradėjo dirbti tris dienas į savaitę.

N. Y. POLICIJA TERORIZAVO ŠIMTUS DEMONSTRAVUSIŲ UŽ PALIUOSAVIMĄ DEVYNIŲ NEGRŲ JAUNUOLIŲ

Pirmoji Gegužės Bus Milžiniški Baltųjų ir Negrų Darbo Minių Išstojimai, Reikalaujanti Tuojaus Paliuosuoti Tuos Nekaltai Mirtin Nusmerktus Negrus Jaunuolius; Gegužiniai Prisirengimai Eina Visoje Amerikoje

NEW YORK.—Pirmosios Gegužės demonstracija bus svarbiausias darbininkų masinis išstojimas, reikalaujantis paliuosuot aštuonis jaunuolius negrus darbininkus, kurie yra nekaltai nusmerkti numarint elektros kedėje liepos 10 d.—Devintam jų, keturiolikos metų berniukui, gręsia toks pat nuosprendis.

New Yorko ir apielinkės, taip ir kitų miestų negrai ir baltieji darbininkai yra pasiryžę taip galingai ir gręsmingai demonstruoti ir protestuoti Pirmojoj Gegužės, kad buržuazija neišdrįstų išdeginti gyvybę iš tų devynių nekaltų negrų jaunuolių. Bet kapitalistai, iš savo pusės, ne tiktai pietinėse valstijose, bet ir New Yorke ir kitur šiaurinėse ir vakarinėse valstijose eina talkon budeliams, kurie Alabamos valstijoj nusitarė nužudyt devynis juodaspalvius darbininkų klasės narius.

Pereitą šeštadienį, kuomet šimtai baltųjų ir negrų darbininkų suruošė maršuojančią demonstraciją prieš tą mirties nuosprendį, "demokratinis" New Yorko miesto policijos komisionierius Mulrooney užsiundė savo mėlynsiūlius iš pasalų užpulti demonstrantus tarp 137 ir 138th St., New Yorke; ir tam galvų skaldymo darbui buvo panaudota daugiausiai negrai policmanai. Desėtkai darbininkų tapo sužeista. Išplėšta iš demonstrantų ir po kojomis sutrempta nešamieji plakatai su obalsiais: "Mirtis lynčiavimams;" "Ištaškykime suokalbį prieš devynis negrus jaunuolius;" "Besąlyginė lygybė negrams su baltaisiais" ir tt.

Negana tų budelysčių. Policija dar areštavo sekamus veiklius demonstracijos dalyvius: John Cernorius, Ph. Spector, Dimitrį Paulas ir Jack Speiser.

Kapitalistai naudojasi, kaip matome, ne tiktai savo baltąją, bet ir negrų policija prieš darbininkus, stojančius apginti mirtin pasmerktuosius negrus darbininkus. Tai turi būti pamoka baltiems darbininkams eiti į gludžiausią vienybę su juodaspalviais darbininkais delei bendros kovos prieš išnaudotojus ir terorizuotojus, kaip negrų darbininkų, taip ir baltųjų. Vieni ir kiti turi lygiai didžiausiomis masėmis susirinkti Pirmojoj Gegužės, 12:30 val. po pietų, į Madison Squarą, New Yorke, Madison Ave. ir 23rd St., ir po demonstracijai ant vietos, maršuot į Union Square 4 val. vakare.

Visoje Šalyje Prisirengimai Prie Pirmosios Gegužės

Pereito penktadienio vakare įvykusioj Didžiojo New Yorko bendro fronto konferencijoj prisirengimui prie Pirmosios Gegužės dalyvavo 700 negrų ir baltųjų delegatų nuo šimtų darbininkiškų organizacijų.

Pirm desėtko dienų, Patersone, N. J., buvo atlaikyta Gegužinės prirengimo konferencija su 25 delegatais nuo 18 darbininkiškų organizacijų. Apgynimas nuo mirties bausmės vietinių penkių streikierių, kaip ir devynių negrų darbininkų Alabamoj, buvo priimta, kaip greičiausias uždavinys, kuris bus iškeltas Pirmosios Gegužės demonstracijose.

Tos rūšies Gegužinės priruošimo bendro fronto konferencijos buvo atlaikytos bei dar bus laikomos visoj šioj plačioj apielinkėj: Newarke, Yonkerse, kit., taipgi visose Jungtinėse Valstijose.

Erie, Pa., Pirmosios Gegužės demonstracija įvyks Perry Square, 2:30 val. po pietų.

Youngstowne, Ohio, Gegužinė demonstracija bus laikoma Public Square, 2:15 val.; po demonstracijos darbininkai ir bedarbiai prisidės prie alkanųjų maršuotojų, traukiančių ant valstijos sostinės Columbus, O.

Komunistų Partijos Devintame Distrikte, kurio centras yra Minneapolis, įvyks demonstracijos sekamose vietose:

Minneapolis, 5 p. m. Bridge Square; St. Paul, 4:30 p. m., Tenth and Wabash; Duluth, 5 p. m. Courthouse Square; Virginia, 2 p. m., Mesaba and Chestnut; Superior, 5 p. m., Broadway and Tower; Ironwood, 2 p.m., Farmers Market Square; Negaunee, 1:30 p. m., Labor Temple; Newberry, 1:30 p. m., Finnish Workers Hall.

Minneapolyj, Minn., moterys Finų Darbininkų Kliubų narės savo suvažiavime —186 delegatės nuo 52 organizacijų—mušė Alabamos gubernatoriui Milleriui telegramą, reikalaudamos tuojaus paliuosuot devynis mirčiai skiriamus negrus jaunuolius. Tokią rezoliuciją telegrafavo gub. Milleriui ir nacionalė konferencija Darbininkų ir Farmerių Kooperatyvės Sąjungos Superior, Wis., ir Tarptautinio Darb. Apsigynimo sušaukti masiniai mitingai Madison, Wis., ir Cleveland, Ohio. Panašūs reikalavimai su protestais buvo pasiųsti gub. Milleriui iš Gegužinių bendro fronto konferencijų bei masinių mitingų, įvykusių Oklahoma City, Buffalo, N. Y.; Rochesteryj, Niagara Falls, Endicott, N. Y., ir iš šimtų kitų vietų.

$40,000,000 GAUNA LENKAI PASKOLOS IŠ FRANCIJOS

VARŠAVA. — Lenkijos Senatas užgyrė 40 milionų dolerių paskolą iš Francijos. Už tą paskolą Lenkai žada pagerinti ir tvirtoviškai sudrūtinti prieplauką Gdynioje, taipgi nutiesti ir naujas gelžkelių linijas, kurias Lenkija naudos daugiausia karo tikslams. Lenkų valdžia užtikrina Francūzams paskolą, užstatydama jiems kitus savo gelžkelius, taipo pat įvairias kasyklas ir kitokius gamtos turtus.

Bedarbiai Kovoja su Policija Vokietijoj

BERLYNAS.— Penktadienį čia netoli parlamento namo įvyko susikirtimas tarp bedarbių ir policijos. Policija buožėmis mušė bedarbius, o bedarbiai akmenimis svaidė į policiją. Nemažai bedarbių tapo suareštuota.

Pereitą ketvirtadienį vakare, spontaniškai įvyko moterų darbininkių demonstracija pietinėj Berlyno dalyj prieš reakcinę Brueningo valdžią. Polcija sumušė ir suareštavo keletą moterų.

Šunims ir Katėms Pasai

VILNIUS.— "Dziennik Wilenski" praneša, kad Lenkijoj nuo kovo 6 d. įvesti iš užsienių įvežiamiems šunims ir katėms pasai. Atitinkamas įsakymas paskelbtas lenkų vyriausybės žiniose. Pase turi būti pažymėta šunies arba katės savininko pavardė ir gyvenamoji vieta, šunies arba katės rūšis, lytis, plaukas, rasė, amžius, taip pat "ypatingos žymės" ir turi būti pridėtas liūdijimas, kad šuo ar katė, prieš išvežant, buvo ištirti ir pripažinti sveiki.

DIDŽIOJO NEW YORKO DARBININKAI: VISI Į MADISON SQ. GEGUŽĖS 1 D.

LAISVĖ, LITHUANIAN DAILY
Published by LAISVĖ, Inc.
Every day, except Sunday, at 46 Ten Eyck Street, Brooklyn, New York

SUBSCRIPTION RATES:

United States, per year	$6.00	United States, six months	$3.00
Brooklyn, N. Y., per year	$8.00	Brooklyn, N. Y., six months	$4.00
Foreign countries, per year	$8.00	Foreign countries, six months	$4.00
Canada and Brazil, per year	$6.00	Canada and Brazil, six months	$3.00

Entered as second class matter March 11, 1924, at the Post Office at Brooklyn, N. Y., under the Act of March 3, 1879

KAIP ORGANIZUOTI PIRMOSIOS GEGUŽĖS DEMONSTRACIJAS

Šiemet Pirmosios Gegužės demonstracijos turės parodyti organizuotą ir disciplinuotą darbininkų pajėgą.

Demonstracija turi būti ne mišri krūva žmonių, bet jinai turi pamatiniai susidėti iš organizacijų skaičiaus. Kiekviena organizacija turi būt išanksto sumobilizavus savo narius ir pritarėjus, kurie turi būt sutelkti per mitingus, per vaikščiojimus po jų namus, per lapelius, laiškus ir tt.

Kiekviena, dalyvaujanti demonstracijoj organizacija, privalo išrinkti savo vadovaujamąjį komitetą (steering committee) iš trijų asmenų. Organizacija ateina į demonstracijai paskirtą vietą su savo vėliavomis, dideliais plakatais (su išrašytais anglų kalba obalsiais iš abiejų pusių), ir drauge su savo simpatizuotojais laikosi krūvoj per visą demonstraciją.

Demonstracija turi savo vyriausią vadovaujamąjį komitetą. Įvairių dalyvaujančių organizacijų savi komitetai turi būt patvarkymus gavę iš to vyriausio komiteto. Demonstracijos pirmininkas turi žiūrėti, kad viskas eitų griežtai sulig išdirbtos programos; kad kalbėtojai tik tiek laiko tekalbėtų, kiek paskirta, ir kad demonstracija būtų vieninga ir tiksli nuo pradžios iki pabaigos.

Pirmininkas daro atsiliepimus į susirinkusius—balsuoti už patiekiamas rezoliucijas; šaukti "yes" arba "no" į paduodamus klausimus; pakelti savo rankas, kaip atsakymą, dainuojant, šaukiant bei delnais plojant. Tinkamas pirmininkas panaudoja šiuos ir kitus būdus, kuriais galima parodyt, jog tai yra pačių darbininkų demonstracija, ir kad jie nėra tiktai žiopsotojų minia.

Planuojant demonstraciją, vyriausias vadovaujamasis komitetas turi išanksto aplankyti aikštę bei kitokią vietą, kur demonstracija turės įvykti. Komitetas apžiūri įėjimus į aikštę ir išėjimus iš jos, taip kad darbininkai, sulig patvarkymo, galėtų greitai ir įspūdingai sueiti ir taipo pat, atėjus momentui bei reikalui, prideramai išsiskirstyti. Turi būt išanksto nusakyta, kur bus statoma kalbėtojams platforma arba platformos; kur stovės įvairios organizacijos; ir jų komitetams turi būt išanksto įteikta nubraižyti planai visos demonstracijos vietos.

Demonstracija turi prasidėti griežtai paskirtu laiku. Nustatoma yra neilgas (aplamai iki porai valandų) laikas, taip kad susirinkusieji palengva neišsiskaidytų iš nuobodumo. Kiekvienam kalbėtojui turi būt išanksto paskirta tema, idant vienas po kito nekartotų tų pačių dalykų. Vely tegul pasako po trumpą prakalbėlę daugelis kalbėtojų, negu vienas kitas po ilgą prakalbą.

Jeigu yra tinkamas radio garsiakalbis (laudspykeris), tai kalbant nuo vienos platformos galima girdėt visai susirinkusiai masei. Kitaip, prisieina turėti kelias platformas. Šiame atsitikime kalbėtojai keičiasi; pasakęs prakalbėlę nuo vienos platformos, kalbėtojas toliau kalba nuo kitos.

Vėliavos ir obalsiniai plakatai turi būt paskirstyti po visą mitingą, o ne sugrūsti vienoj vietoj į krūvą aplink kalbėtojų platformą bei šiaip kokiame kampe.

Pirmojoj Gegužės, kaip ir kiekvienoj masinėj demonstracijoj, turi būt gerai sumobilizuotas darbininkų apsigynimo korpusas. Abelnai šio korpuso nariai yra paskirstomi į tris dalis. Viena dalis apsupa kalbėtojų platformą bei platformas; apsigynimo korpuso nariai sustoja taip, kad žiūrėt į lauko pusę, viską matyt ir reikale apginti kalbėtojus. Kita darbininkų apsigynimo korpuso dalis sustoja demonstracinio mitingo pakraščiais, kad palaikyt ten discipliną ir tvarką; kad paragint susirinkusius tėmyti, kas yra kalbama ir daroma, o ne susimetus į būrelius tarp savęs šnekėtis. Ši apsigynimo korpuso dalis, suprantama, tarnauja kaipo pirma atsispyrimo linija prieš užpuolikus. Trečia darbininkų apsigynimo spėkų dalis yra priskiriama prie įvairių organizacijų, dalyvaujančių demonstraciniame mitinge.

Komunistinių laikraščių ir kitokios revoliucinės literatūros skleidimas demonstraciniame mitinge turi būt organizuotai varomas. Kalbėtojai turi primint susirinkusiems apie Daily Workerį ir kitus komunistinės spaudos organus. Kiekviena dalyvaujanti organizacija turi pareigą skleisti paskirtus laikraščius, brošiuras bei kitokią komunistinę literatūrą.

Lietuvių darbininkų organizacijos, matydamos šitokius nurodymus, visos prisiruoškite tinkamai ir veikliai dalyvauti demonstracijose šios Pirmosios Gegužės, kuri bus svarbiausia iš visų, kokias tik Amerikos proletariatas kada apvaikščiojo.

Raita Policija Jieško Balsiečių

ŠAPALIAI(Vilk. apskr.). —Po apylinkę laksto raita policija ir klausinėja "Balso" ir atsišaukimų. Mat "Balse" buvo rašyta, kad dirbą prie tilto darbininkai rado atsišaukimų ir viešai skaitė juos ir "Balsą", tai dabar policija pasiuto jieškot, kas skaitė ir platino tuos atsišaukimus ir "Balsą" Veltui, darbininkų tarpe judošių nėr ir policija ir už 30 sidabrinukų judošiaus mūsų tarpe neras. Be to, ir Naumiesčio darbininkus tardė, kas skaito ir platina "Balsą."

APŽVALGA

Melavimo Ministeris

Šiuo krizio metu kapitalistams apsimoka užlaikyti ministerį melavimui. Šiomis dienomis Prekybos Departmento sekretorius Lamont pareiškė:

Aš ištyrinėjau svarbiausias pramones ir nesuradau judėjimo nukapojimui algų. Priešingai, yra pageidavimas palaikyti ir ant toliaus tokią pat padėtį visais galimais būdais.

O tuo pačiu sykiu algų kapojimas eina visu smarkumu visoj šaly. Nesenai šioj vietoj buvo nurodyta, kaip, kur ir ant kiek algos kapojamos. Ir dabar pavarčius laikraščius randi pranešimus, kad čia ir čia algos tapo nukapotos, kad tokia ir tokia kompanija paskelbė, jog nukapos algas ant 5, 10 ar 20 nuošimčių.

Štai "Labor Herald," Rochester, N. Y., balandžio 25 d. laidoj rašo:

Everett, Wash. — Keletas šimtų darbininkų, dirbančių Robinson Manufacturing Kompanijoj, streikuoja prieš algų nukapojimą ant 10 nuošimčių, kas daugelį atsitikimų sudarytų mokestį tik $1.80 į dieną. Kiti darbininkai gautų $2.10 į dieną.

Pereitą rudenį kompanija nukapojo algas ant 20 nuošimčių. Dabartiniam algų nukapojimui darbininkai priešinasi...

Gumo pramonėj algos kapojamos. Tas pat plieno pramonėj. Tas pat drabužių pramonėj, tas pat visose pramonėse. Net toks fašistinis Amerikos Darbo Federacijos viršininkas M. Woll tam pat laikrašty pripažįsta, kad "algų kapojimas darosi vis pavojingesniu grasinimu."

Na, ir akyvaizdoje tų faktų ponas Lamont išleidžia pareiškimą, jog jis tyrinėjęs svarbiausias pramones ir nesuradęs jokio algų kapojimo.

Jį reikėtų vadinti ne prekybos, bet melavimo ministeriu.

Tėvai Marijonai Įsitaisė Rojų

Klerikalų "Darbininkas" balandžio 24 d. laidoj praneša, kad

Tėvai Marijonai nusipirko naują nuosavybę savo Kolegijai, Thompson, Conn. Ta nuosavybė susidaro iš milžiniškos farmos, 300 akerių, su gyvenamais namais, turinčiais apie 40 kambarių, kleta mažesnių namelių, milžiniškais kluonais, iš kurių galima padaryti puikiausius butus, ir dar keliais įvairių rūšių trobėsiais. Ten yra gan aukštas, gražiai pastatytas bokštas vandeniui traukti ir prietaisai savo elektrai gaminti. Toji farma tai didžiausias, puikiai ištaisytas parkas, su išvadžiotais gražiais keliais, kurių ilgumas siekia 7 mylių. Prie įgimtų gamtos grožybių pridėta daug darbo ir milžiniškų lėšų. Prisodinta visokių brangių krūmų ir medžių, kurių vienas atseinąs net 3,000. Yra taip pat vaisinis sodnas ir keletas akerių išdirbtos žemės. O kiek ten puikiausių ir įvairiausių gėlių! Žymi farmos dalis apaugus tankiu mišku. Žodžiu, ten yra viską: ir įgimtos grožės, ir meno.

Gyvenamas namas tai tikras palocius... Įrengimas puikus, skoningas ir turtingas. Perdaug jau gal turtingas. Reikės daug rupesčio ir lėšų jį palaikyti...

Reiškia, lietuviški "dievo agentai" įsitaisė sau rojų. Jie ten puikiai gyvens, jie ten baliavos. Jie sumokėjo už tą vietą 100,000 dolerių. Jie tuos pinigus surinko iš tamsių lietuvių darbininkų, tikinčių į religinius burtus, ir dar jie tikisi iš jų nemažai surinkti, nes, kaip jie sako, užlaikymui to rojaus reikės daug lėšų.

Visokie "dievo agentai" įsitaiso sau puikiausią gyvenimą, o savo tamsiems sekėjams darbininkams žada rojų po mirties. Tai tikrai sulig Kristaus "mokslo."

Gegužis Užsispyręs Išvyti Jurgeliutę

"Tėvynės" No. 17 tilpo protokolas SLA. Pildomosios Tarybos suvažiavimo, įvykusio 10 d. kovo, ir ten vienas punktas štai kaip skamba:

SLA. Prezidentas, S. Gegužis, skaito skundo rezoliuciją prieš SLA. Sekretorę, P. Jurgeliutę, reikalaujant SLA. Sekretorės rezignacijos už skundę įvardintus kaltinimus. Kadangi šiame reikale nebuvo galima imti jokios akcijos nedavus Sekretorei progos atsakyti į patiektus Prezidento kaltinimus, tai Prezidentas rezignacijos reikalavimą ištraukė iki sekančiam suvažiavimui, kuomet įvyks tardymas šiame reikale ir Sekretorė atsakys į daromus jai Prezidento kaltinimus.

Tas parodo, kad Gegužis yra pasiryžęs išvyti panelę Jurgeliutę iš šiltos vietos. Fašistai, socialfašistai ir sandariečiai ėdasi tarp savęs už organizacijos kontrolę.

ŠIS-TAS

Chinijoje provincija Szechuan užima didesnį plotą žemės, kaip Francija, ir turi nuo 45,000,000 iki 60 milionų gyventojų. Ji yra tarpe Sovietų Mongolijos ir Indijos, prie Sovietų Sąjungos Turkestano. Kiti ją vadina — Chinijos Turkestanas. Ją valdo apie pusė tuzino atskirų generolų; jų armiją sudaro iki 250,000 kareivių, bet prastai ginkluoti. Ji yra toli nuo Čiang-Kai-šeko teritorijos ir jis ją veik negali pasiekti.

Iš vienos pusės Sovietinė Mongolija, o iš kitos — Sovietų Sąjunga daug daro įtakos į šios provincijos darbo liaudį. Buržuazija rėkia, kad ta provincija virstanti raudona.

Vokietijos valdonai pasibudavojo naujos rūšies karo laivą, kurio įtalpa yra 10,000 tonų. Mat, Vokietija negali didesnius budavoti pagal Versalio sutartį. Laivas gali daryti apie 28 mylias į valandą, turi šešias kanuoles su 11 colių gerklėmis ir daugelį mažesnių.

Dabar kitų šalių imperialistai suka galvas, kas daryti. Jų laivai tokio dydžio turi tik po 8 colius kanuoles, ir, suprantama, negali atsilaikyti prieš vokišką. O šarvuočiai, kurie turi net 16 colių gerklėmis kanuoles, yra negreiti palyginus juos su vokišku. Turi darbo kariniai žinovai, diskusuoja, kas daryti. Bet viešpataujanti klasė neturi nei noro, nei lėšų del aprūpinimo milionų bedarbių. Darbininkai privalo padidinti savo kovas už bedarbių apraudą.

Ponas T. D. Campbell, didžiausias Jungtinėse Valstijose žemės ūkio savininkas, aplankė Sovietų Sąjungą. Jis sako, jog tai didžiausia kol kas pasaulyje tavorams rinka. Jis tvirtina, kad Anglija jau gvarantuoja savo kapitalistams kreditą teikiamą del SSSR ant 60 nuošimčių, Vokietija ant 75, ir Italija nuo 60 iki 75 nuoš. Jo supratimu, Jungtinės Valstijos, prisilaikydamos reakcinės politikos ir reakcinių Fish komiteto pasiūlymų, neteks prekybos su SSSR.

Campbell tarpe kitko pareiškė: "Dabar Sovietų Sąjungoje 80 nuošimčių gyventojų turi geriau, kaip jie turėjo prie pirmesnės valdžios." Tai pripažinimas iš priešo lūpų.

Jis sako, jog Penkių Metų Planas eina pasekmingai. Ir jis stoja už plačią prekybą su S. S. S. R.

TRUPINIAI

Nesenai grupė mokslininkų paskelbė, kad motinos meilė priklauso nuo to, kiek kūne randasi mangano. Kuomet to mineralo stokuoja, motinos nenori turėt vaikų, o jeigu turi, tai jų nemyli, nepaiso.

Kiek laiko atgal Amerikos kapitalistai rėkė prieš įgabenimą Sovietų mangano į šią šalį. Mat, jie tuomet nežinojo, kad motinos meilė priklauso nuo mangano. Ką jie žinojo, tai kad be mangano negalima gero plieno išdirbti.

Dabar Amerikos kapitalistai, o ypatingai jų pačios ir meilužės, turi reikalauti, kad šioj šaly būtų daugiau mangano, kad ir iš Sovietų Sąjungos atgabento. Mat, juo mažiau mangano, tuo greičiau gali žlugti šventoji motinystės meilė kapitalistinėj Amerikoj.

New Yorke buržuazinė draugija apsaugojimui gyvulių nuo kankinimo (Society for the Prevention of Cruelty to Animals) šiomis dienomis išleido sekamą pareiškimą:

"Jeigu jūs žinote bile gyvulį, kuris badauja iš priežasties skurdo jo savininko, praneškite apie tai S. P. C. A. Mes su mielu noru juos užlaikysime laike to blogų laikų periodo."

Na, o kačių, šunų ir kitokių gyvulių savininkai, jeigu jie neturi darbo, neturi ko valgyti, lai stimpa badu—buržujų draugijai negalvoj.

N. Y. valstijos darbo departmento moterų biuras praneša, kad darbininkių moterų algos New Yorko mieste smarkiai nukrito nuo 1929 metų rudens, nepaisant visokių pareiškimų, būk algos nekapojamos.

Ofisų darbininkės, kurios gaudavo nuo $10 iki $22 į savaitę, dabar gauna tik nuo $8 iki $18. Knygvedės, kurios gaudavo nuo $23 iki $25 į savaitę, dabar gauna tik nuo $15 iki $18. Kasierkos restoranuose pirmiau gaudavo po $23 į savaitę, o dabar gauna tik po $18. Skalbyklų darbininkės gaudavo nuo $14 iki $16 į savaitę, dabar gauna tik nuo $10 iki $12. Namų ruošos darbininkės pirmiaus gaudavo nuo $40 iki $70 į mėnesį, o dabar gauna tik nuo $15 iki $55.

Tuo būdu darbininkės priverstos skurdžiau gyventi.

Kapitalistai deda pastangas suversti krizio naštą ant darbininkų pečių, nukapojant algas, ilginant darbo valandas, verčiant skubiau dirbti. Ir jie stums darbininkus įdar didesnį skurdą patol, pakol darbininkai tvirtai nesusiorganizuos į revoliucines darbo unijas ir nepradės vesti kovos už savo būvio pagerinimą.

J. Jakovlev, agrikultūros komisaras, savo raporte Visos Sovietų Sąjungos Kongresui pareiškė:

"1933 metais mašinų ir traktorių stotys apims nuo 70 iki 80 milionų hektarų kolektyvių ūkių plotą, vietoj trijų milionų hektarų, kaip buvo pirmiaus aprokuota sulig penkių metų plano."

Dabartiniu laiku suviršu 11,000,000 valstiečių ūkių (daugiau negu trečdalis visų biednųjų ir vidutinių valstiečių ūkių Sovietų Sąjungoj) sujungta į kolektyvius ūkius.

Sovietų Sąjungoj vystoma milžiniški žemės ūkiai, vietoj milionų smulkių valstiečių ūkelių.

J. S.

CENTRO BIURO RAPORTAS

Rytinių Valstijų Lietuvių Komunistų Konferencijai, Balandžio 11 ir 12 d.

(Tąsa)

Pačiame suvažiavime Butkus pasiprašė balso po diskusijų uždarymo, sakydamas, kad jis nori padaryti pareiškimą ir ištraukti savo "sleitą." Jam, kaipo sklokos vadui, buvo balsas suteiktas. Jis išėjo ir per pusę valandos bjauriai niekino Komunistų Partiją ir "sleito" neištraukė. Tas davė suprasti, kad skloka balsuos už savo "sleitą." Ir neapsirikta, nes prieš Komunistų Partijos "sleitą" buvo paduota 60 balsų. Komunistų Partijos "sleitas" laimėjo 136 balsais. Tada opozicija sukilo ir trukšmuodama ėjo laukan. Jie nedavė baigti suvažiavimą, kaip reikia.

Dabar opozicija sako, kad jeigu C. B. nebūtų atakavęs juos po "L." suvažiavimo, tai dabar viskas būtų gerai. Tai ne tiesa. Opozicija buvo organizuota nacionale papėde, nuo Brooklyno iki Chicagos. Jie, parlaimėję "Laisvės" suvažiavime, mano atsigriebti "Vilnies" suvažiavime. Kada po "Laisvės" šėrininkų suvažiavimo mes atėjome į "L." svetainėje surengtą vakarienę, tai skloka laikė savo susirinkimą, išsirinko komitetą ir nusitarė ant toliaus kovoti, slaptai rengtis prie kito suvažiavimo.

C. B. neša tuos skirtumus į viešumą, į darbininkų minias. Mes taip elgiamės, kaip mokino Leninas...

C. B. teisingai iš pat pradžios apibūdino skloką, kad ji yra antipartijinė.

Drg. Prūseikos Rolė

Drg. Prūseika vaidina svarbią rolę visuose šiuose įvykiuose. Mums yra mažiau pavojingas atviras priešas Butkus, kaip viduje partijos opozicijos vadas d. Prūseika. Jis yra tas centras, apie kurį sukasi visos opozicijos spėkos. Prūseika yra oportunistų vadas. Jis jau pereitais metais klausė Centro Biuro vieno nario, kokią poziciją užims "Laisvė" linkui "Vilnies," jeigu pastaroji išeitų kovon su Komunistų Partija. Taip negali daryti jokis K. P. narys.

Paskiau d. Prūseika visaip teisina Strazdą, gina jį nuo partijos. Rašo C. B. laišką ir reikalauja, kad mes viską darytume, kad Strazdas pasiliktų dirbti prie "Vilnies."

Drg. Prūseika ir Bacevičius grūmoja Komunistų Partijai, kad "Vilnis" bus palaidota, jeigu K. P. kovos "Vilnies" šėrininkų suvažiavime, kaip kad kovojo "L." prieš organizuotą opoziciją.

Drg. Prūseikos parašytas "Vilnyje" straipsnis 23 d. vasario suteikė opozicijai platformą. Jis išgalvojo "L." suvažiavime mažumą balsų už K. P. Jis išgalvojo neteisingą informavimą K. P. per C. B. Jis reikalavo tyrinėjimo ir jį gavo. Jis apsisuko ir sulaužė duotą savo žodį. Prūseika neklauso K. P. Jis nepasitiki nei Komunistų Internacionalu. Jis atsisako perkelti tą dalyką Kominternan...

Kas lieka daryti? Drg. Prūseika labai greitai ritasi į balą. K. P. nori kiekvieną draugą išgelbėti darbininkų judėjimui. K.P. C.K. vėl stato draugui Prūseikai reikalavimą, kad jis atsirubežiuotų nuo priešų už partijos sienų ir kad pasiduotų partijos disciplinai.

Skirtumai Dabar Aiškūs

Draugai, dabar kortos visų ant stalo. Mes aiškiai matome, kur link jie eina. Opozicija griauja mūsų organizacijas. Jos socialis pamatas yra smulkioji buržuazija ir darbo aristokratija. Tiesa, mes nesakome, kad visi tų sluogsnių žmonės eina su jais. Bet mes žinome, kad ekonominės materialės sąlygos nusako politiką. Ir kur mes nepažvelgsime, mes tą rasime—Brooklyne, Patersone, Rockforde, Chicagoj ir kitur.

Tas elementas yra priešingas K. P. aštrioms klasių kovoms. Tie draugai, kurie paslepia socialį pagrindą dabartinės kovos, kaip kad d. Prūseika, kuris jau daro juokus, kad C. B. nusako savo politiką, sprendžiant pagal "kišenius," nėra marksistai. Pruseika juokiasi iš marksizmo. Jam kišenius, tai tik juokas, o C. B. žino, kad darbininko kišenius ir Rockefellerio kišenius, tai yra ne vienas ir tas patsai. Mes žinome, kad darbininko, kad ir rūbsiuvio, kuris gauna virš $50 į savaitę, kišenius nėra tokis, kaip to darbininko, kuris dirba už $20 į savaitę ir turi užlaikyti kelis vaikus.

Mes žinome, kad opozicija turi spėkų pusėtinai daug. Jiems pavyko apgauti nemažai darbininkų, jie juos suvedžioja. Prūseika taipgi turi nemažai įtakos. Jis net apsvaigo ta savo įtaka. Jis kaip ir Lovestonas, kuris savo įtaka didžiavosi Kominternui ir grūmojo, kaip dabar Prūseika grūmojo C. B. Jie padarys nemažai komunistiniam judėjimui žalos. Bet jie galų gale pralaimės. Mes tą žinome, mes tame tikri. Mūsų uždaviniai išgelbėti kovoms kuodaugiausia suklaidintų darbininkų.

Mes turime eiti į mases. Mūs veikimo dirva, tai darbininkų masės. Mūsų K. P. laimėjimo kovų užtikrinimas, tai proletarų minios. Asmenys čia reiškia mažai. Čia yra dvi pozicijos—komunistinė ir darbininkų priešų. Opozicija todel taip bijosi masių, bijosi nešimo šių dalykų minių teismui. Jūs vakar matėte prakalbose, kuriose buvo apie 600 žmonių. Milžiniška didžiuma su Komunistų Partija. Mes minias laimime, opozicija darbininkų minioje prapuls. O tolyn darbininkai dar labiau nuo jų nusigrįš, suklaidinti darbininkai vėl sugrįš po kovinga komunistų vėliava.

Mūsų organizacijos ėjo ir privalo eiti su Komunistų Partija. Jos turi svarstyti kiekvieną K. P. kampaniją, kaipo savo reikalą.

Savakritika pas mus turi būti pastatyta pirmon vieton. Privalo būti atvira ir pamatinė. Jeigu jos būtų buvę pirmiau daugiau, tai dabar pas mus kitaip reikalai stovėtų.

Šaukti darbininkų mases į kovas. Sumobilizuoti jas klasių kovoms, sutraukti po K. P. vadovybės vėliava, eiti su viso pasaulio revoliuciniu darbininkų judėjimu.

Traukti naujas spėkas į partiją. Kiekvieno draugo ir draugės pareiga taip kalbinti darbininkus, kad jie suprastų, kad jų vieta tikrai yra partijoje, kad jie persiimtų komunistiniu supratimu, kad jie pamylėtų savo partiją.

Kurti lavinimosi mokyklėles. C. B. nutarė įsteigti dvi nuolatines mokyklas, šią vasarą kokiom 4 savaitėm — vieną Brooklyne, antrą Chicagoje. Sutraukti po kokį 30 draugų ir draugių. Lavinti juos. Išlaikyt, kaip "Laisvę," taip ir "Vilnį" po Komunistų Partijos vadovybe del darbininkų klasės kovų.

Centro Biuras pasiūlė Centraliniam Komitetui Biurą padidinti dviem draugais tiesiog iš fabrikų.

Draugai, varde C. B. kviečiu jus visus diskusuoti jums patiektus klausimus. Atvirai, drąsiai, nieko neslėpkite. Kritikai čia yra vieta. Komunistų Internacionalas ir Komunistų Partija nustato liniją, bet jos pravedimas ir pritaikymas lietuvių masių tarpe priklauso mums.

Draugai, del darbininkų klasės laimėjimo, del jos pasiliuosavimo, mes privalome pravesti Komunistų Partijos liniją lietuvių darbininkų miniose.

Ne Nusiraminimas, o Griežtesnė Kova su Oportunizmu Turi Būt Vedama

Griežtas ir atviras Jungtinių Valstijų Komunistų Partijos susikirtimas su oportunistais lietuviškame darbininkiškame judėjime įvarė baimės nekuriems mūsų draugams. Tai vienur, tai kitur išgirsi žmonių, kurie reikalauja baigt ginčus ir "nusiramint." Toksai reikalavimas yra klaidingas ir nepriimtinas, nes priėmimas jo, pertraukimas diskusijų ir nusiraminimas pridarytų labai daug žalos ir pasėtų didžiausią demoralizaciją lietuvių darbininkų revoliuciniame judėjime, net smarkiai pažeistų ji.

Svarbu Žinot, Kur Kas Stovi

Kiekvienas lietuvis darbininkas ir darbininkė abelnai ir revoliuciniai darbininkai ypatingai turėtų suprast ir gerai įsidomėt, kad pradėtas lietuviškas smulkiaiburžuazinis oportunizmo puolimas prieš Komunistų Partiją yra pasekmė abelno kapitalistų klasės puolimo ir persekiojimo viso darbininkų revoliucinio judėjimo. Persekiojimas sveturgimių revoliucinių darbininkų ir išdeportavimas šimtais jų iš šios šalies, priteisimas ilgiems metams kalėjimo darbininkų, dalyvaujančių streikuose arba organizuojančių juos, Komunistų Partijai momentas stato būtinu reikalu sužinot, kur stovi jos nariai ir artimi simpatikai. Ne vien tik Komunistų Partijai svarbu žinot, kokią poziciją užima jos nariai, pastatyti strategijos punktuose, bet tas taip pat svarbu žinot ir darbininkams, kurie prisiima komunistinę vadovybę. O sužinot apie nusistatymus žmonių, vadovaujančių darbininkų judėjimui, tiktai ir galima, kuomet jie savo veikime pasisako apie tai atvirai.

Pavyzdžiui, apie tokį Butkų, kuris "Laisvės" šėrininkų suvažiavime pasisakė esąs didžiausias "revoliucionierius," esą, buvęs net atstovu į Kominterno kongresą, niekas nebūtų žinojęs, kur jis stovi, jeigu pats nebūtų pasisakęs. Per keletą metų priklausydamas Komunistų Partijai Cliffside, o Brooklyne gyvendamas ir dirbdamas "Laisvėje" už zecerį, jokio darbo organizacijose nedirbo, todel ir savo pozicijos niekam neparodė. O kuomet Partija pareikalavo, kad darbais įrodytų, jog ištikrųjų yra komunistas, tik tuomet jis pradėjo reikšt nesutikimą su Partija, už ką ir tapo išmestas. Gi suorganizuodamas skloką ir jai vadovaudamas "Laisvės" šėrininkų suvažiavime, aiškiai parodė savo prieškomunistinį, priešdarbininkišką nusistatymą.

Diskusijoms tęsiantis, vienas po kitam komunistai pradėjo rodyt savo nusistatymus, savo pozicijas linkui darbininkų revoliucinio judėjimo ir linkui jo vado—Komunistų Partijos. Drg. L. Prūseika niekuomet pirmiau taip aiškiai ir atvirai nėra parodęs savo oportunizmo, kaip dabar. Net pereito pasaulinio karo metu, o ypatingai Rusijos revoliucijos metu, d. Pruseikos politinis nusistatymas buvo neaiškus, svyruojantis. Gal būt tuomet d. Prūseika nepajėgė nusistatyti savo aiškiu, pastovių politinių pažiūrų linkui tų pasaulinių įvykių, kurie sudrebino visą pasaulį todel, kad mirtinų kovų, nulemiamų mūšių frontas buvo labai toli nuo Amerikos.

Darbininkų Skurdo Didėjimas ir Kapitalistų Klasės Šėlimas

Laikai radikaliai persimainė. Dabar imperialistinis kapitalizmas įžengė į naują fazę—į fazę gilaus krizio ir paaštrėjusių, vietomis net kruvinų klasinių susikirtimų kiekvienoj atskiroj kapitalistinėj šalyj. Anais, pasaulinio karo ir proletarinių revoliucijų metais, rodos, net mažai susipratusieji darbininkai negalėjo turėt abejonių ir jieškot kokio tai vidurio. Rodos, galėjo būt aišku kiekvienam: ar prieš imperialistinį karą, ar už jį; ar už sudaužymą kapitalizmo ir įsteigimą darbininkų klasės viešpatavimo (proletariato diktatūros), ar už palaikymą kapitalizmo ir didesnį darbininkų klasės pavergimą? Vienok kaip tuomet, taip ir dabar d. Prūseika neatsistoja ant aiškios politinės revoliucinės linijos, vien tik mėtosi ir blaškosi į visas puses.

Kokia padėtis dabar Jungtinėse Valstijose? Masinė bedarbė ir skurdas, kruvina kapitalistinė priespauda, nežmoniškas darbininkų išnaudojimas ir stūmimas jų į bado ir mirties nasrus—tai viena. Antra, tai nesiskaitant jokiomis konstitucijomis arba deklaracijomis apie ypatų, žodžio, spaudos ir susirinkimų laisvę, kapitalistų klasės diktatūrą razbaininkišku būdu, ginkluotos spėkos pagalba slopina kiekvieną ir visus, kas tik drįsta kelt balsą prieš kruviną kapitalistu klasės diktatūrą. Trečia, darbo unijų vadai ir socialistų partija atvirai perėjo į tarnystę kapitalistų klasei, kurios reikalus jie ištikimai ir nuoširdžiai gina, judošiškai ant kiekvieno žingsnio išduoda darbininkus.

Darbininkai Žiūri į Komunistų Partiją Kaipo į Vadą, Oportunistai Žemina Jos Autoritetą

Kuomet milionai šios šalies darbininkų pradėjo ne juokais klausyti, ką sako Komunistų Partija, o desėtkai ir šimtai tūkstančių jų vien tiktai ją pradėjo skaityti ištikimu ir vienatiniai reikšmingu vadu savo kovose, tai, rodosi, neprotinga būtų jieškot kokio tai "vidurio." Da labiau tas ne tik nepritinka, bet ir neleistina Komunistų Partijos nariui.

Ką gi sako ir daro d. Prūseika dabartiniu momentu, kuomet Komunistų Partija yra puolama priešų iš visų pusių ir kuomet jai prisieina kaip kur net paskutinį ir geriausią savo narį paaukot, kad išlaikyt judėjimą, kad įtraukt į jį platesnes darbininkų masęs?

"Vilnyj" editoriale d. Prūseika ve kokią giesmę gieda: "Mudu su d. Bacevičium (o mus paseks šimtai mūsų draugų ir pasekėjų—mano pabraukta.—J. K.) reikalaujam, kad visas tas klausimas apie visą lietuvišką situaciją, apie "Vilnį" ir "Laisvę," tuoj būtų perkeltas į partijos Centro Komitetą..." Atrodo, kad tie du žmonės (dd. Prūseika ir Bacevičius) būtų visai svetimi Komunistų Partijai ir jos vadovaujamam judėjimui. Tiktai mudu (aš—Prūseika ir aš—Bacevičius; bet mes taipgi turime draugų ir pritarėjų ir jie mus seks) reikalaujame to ir to, o jeigu neišpildysite, tai mes su savo draugais ir pasekėjais jus pamokinsime! Toksai kalbos tonas duoda suprast, kad ve, "aš ir Bacevičius su savo pasekėjais 'svietą' valdysime, jeigu jūs—Partija ir visokie biurai—neseksite paskui mūsų oportūnizmą."

Toliau d. Prūseika sako: "Toliau mudu su d. Bacevičium dar štai ką sakome savo pareiškime: "Jeigu draugai (iš Centro Biuro) manote, kad reikią šturmuoti "Vilnies" suvažiavime (kaip buvo šturmuota "Laisvės" suvažiavime), tai galima laimėti kovą už partiją, bet prarasti 'Vilnį'..." Iš šios grūmojančios d. Prūseikos kalbos išeina taip, kad "jeigu Komunistų Partija laimėtų 'Vilnies' šėrininkų suvažiavime, tai po suvažiavimui mudu (Prūseika ir Bacevičius) suorganizuosime savo draugus ir pritarėjus ir visiek sunaikinsime 'Vilnį' taip, kad partija visvien jos neturės." Taip kalba revoliucionierius Prūseika. Tai ve prie kokio oportunizmo dačjo d. Prūseika pradžioj 1931 metų, vieniems metams praėjus po jo dvidešimtpenkmetinio literatinio ir revoliucinio darbo jubiliejaus.

Pagal dabartinį d. Prūseikos supratimą ir nusistatymą, tai Komunistų Partija niekas; visos kitos lietuvių darbininkų organizacijos, kurios nori būt vadovybėje šios partijos, irgi niekai. Reiškia, niekai visas revoliucinis darbininkų judėjimas, spjaut ant jo. Vot, "aš ir Bacevičius" Chicagoj, ir Butkus su keliais šalininkais Brooklyne ir šimtai mūs draugų ir pritarėjų per visą Ameriką, tai svarbiausi akrobatai pasaulinėj lietuviškoj scenoj!

Jeigu d. Prūseika tiktai tiek tepasimokino iš visu panašių "sukilimų" prieš Komunistų Partijas ir Kominterną įvairiose šalyse, tai labai apgailėtina!

Kodel Reikalinga Kova Prieš Oportunistus?

Komunistai negalės nutilt ir nusiraminti patol, pakol gyvuos kapitalistinė sistema, pakol gyvuos klasių kova. O pakol gyvuos kapitalistinė sistema ir klasių kova, patol neišnyks ir visokie darbininkų klasės priešai pačioj toj klasėj ir visuomet darbininkiškame ir net revoliuciniame judėjime atsiras visokių nukrypėlių, visokių taikintojų ir oportunistų. Kova su nukrypimais ir oportunizmu pačiame darbininkų judėjime yra klasių kova, kova ne vien tik atsikratymui to oportunizmo; ji reiškia už suformavimą darbininkų eilių ir jų supratimo pakėlimą prie šio momento aplinkybių taip, kad ne tik priskubinus mūšį darbininkų už nuvertimą kapitalizmo, o ir užtikrinus pergalę darbininkų pusei.

Sovietų Sąjungoj kova su Trockiu ir kitais kairiaisiais ir dešiniaisiais, ir vidurio taikstymosi nukrypėliais buvo vedama, kad pasekmingiau sumobilizavus darbininkų klasės ir valstiečių mases greitesniam ir pasekmingesniam socializmo budavojimui.

Amerikos Komunistų Partijoj kova su trockistais ir lovestoniečiais buvo reikalinga, kad atsikratyt nuo buržuazinės įtakos, nuo elementų, kurie trukdo budavojimą Komunistų Partijos, revoliucinių unijų, kurie trukdo rengimą darbininkų masių delei kovų prieš kapitalizmą.

Dabar gi lietuvių darbininkų revoliucinio judėjimo tarpe cina kova revoliucinės ideologijos prieš buržuazinę ideologiją tam, kad visas, ant kiek galint, lietuvių darbininkų organizuotas spėkas įtraukt į abelną visos Amerikos, sykiu ir viso pasaulio, revoliucinį darbininkų judėjimą kovai už nuvertimą kapitalizmo.

J. Kraucevičius.

VIENINTĖLĖ AMERIK OJE LIETUVIŲ
AUTOMOBILIŲ TECHNIKOS MOKYKLA
325 E. 14th STREET, Near 1st Avenue NEW YORK CITY

Trumpu laiku išmokiname viską kas link AUTOMOBILIŲ MECHANIZMO.
Praktika ant vietos.

Išardymas, sutaisymas, sustatymas, suprast elektriką ir magnetizmą, ir važiavimą, ir planą automobilio; mokinam dienomis ir vakarais lietuvių ir anglų kalbose. Mokytojais yra žymūs ekspertai—L. TICHNIAVIČIUS, B. J. VAITKUNAS ir kiti. Leidimą (License) ir Diplomą gvarantuojame už mažą užmokestį. Mes padedam šiekvienam prie pirkimo karo. Užsirašymas į mokyklą kiekvieną dieną nuo 9 ryte iki 9-tai valandai vakaro. Nedėlioje nuo 10 ryto iki 2 val. po pietų.
COSMOPOLITAN AUTO SCHOOL
325 E. 14th STREET Near 1st Avenue NEW YORK CITY
Telephone, Algonquin 4-4049

THE COLLECTED WORKS OF

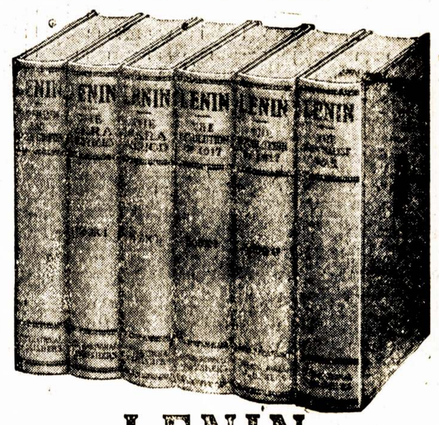

LENIN
A NEW EDITION
AT ONE-HALF PRICE
Everything contained in the original edition
Issued by International Publishers
SIX BOOKS NOW PUBLISHED
Usually $18.50
NOW $9.25
ALSO SOLD ON EASY PAYMENT PLAN.
Buy these books from
"LAISVE"
46 Ten Eyck Street Brooklyn, N. Y.

Saulės Spinduliai Minkština
Šiluma
Švarina
LUCKIES visuomet palankūs jūsų gerklei

Kiekvienas žino, kad saulė nekina – del to "SPRAGINIMO" proceso naudojami Ultra Violetiniai Spinduliai. LUCKY STRIKE – pagaminti iš geriausių tabakų – Derliaus Gristinės – DAR – IR "SPRAGINTI" – ir extra slaptas šildymo procesas, gerklę erziną aštrumai, kurie yra visokiame žaliame tabake "SPRAGINIMU" pašalinami. Jie parduodami kitiems. Jų nėra jusų LUCKY STRIKE cigaretuose. Nenuostabu, kad LUCKIES visuomet palankus jusų gerklei.

Jūsų gydytojaus patarimas yra: Būk lauke, atviram ore, kvėpuok giliai; fiziniai mankštinkis mankštinančiuose sanicš spinduliuose ir laikas nuo laiko patikrink savo kūno sveikatą.

"It's toasted"
Jūsų Gerklės Apsauga—Prieš knitėjimus—prieš kosulį
© 1931, The American Tobacco Co., Mfrs.

A. LUTVINAS
Užlaiko LINKSMIAUSIĄ UŽEIGĄ ELIZABETHE

A. LUTVINAS

Įvairių karštų gėrimų, ypač kuomet užeisi sušalęs, gausi šilumos įvalias, taipgi ir gardžių užkandžių.
Turi didelę svetainę, tinkamą baliams, teatrams, vestuvėms, sporto parengimams ir t. t., tik 3 blokai nuo Staten Island Ferry.
Lutwin's Hall yra plačiai žinoma ne tik Elizabetho, bet ir kitų miestų lietuviams ir svetimtaučiams virš 20 metų. Taip pat laisniuotas Real Estate—pirkimui ir pardavimui namų ir žemių, taipgi įvairių biznių. Mūsų patarnavimas prielankus.
69 S. PARK ST., KAMPAS FRONT STREET, ELIZABETH, N. J.
Tel. Trinity 3-1045

Jūsų Akys Uždirba Jums Pragyvenimą

Kaip ilgai galėtumėt jūs palaikyti savo darbą—kiek jūs galėtumėt uždirbti, jeigu būtumėt aklas? Daugelis turi keblumų—ir jų uždarbiai sumažėja iš priežasties netinkamo regėjimo, kuris galima pataisyt tinkamais akiniais.

Taip pat Atlikite Savo Pareigą Vaikams

Žymus sveikatos valdiškas viršininkas nesenai pareiškė, jog pilnai pusė vaikų mokyklose, palickamų antriems metams tose pačiose klasėse, yra atsilikę moksle del regėjimo ydų, o ne del smegenų stokos.

Daugiausia Atsidedame ant Retinoskopiškų Ištyrimų

Taigi, nėra skirtumo, ar jūs negalite reikiamai skaityti, kalbėti arba girdėti—moksliškas ištyrimas naujoviškais instrumentais nurodys tinkamus akinius, kurie jums reikalingi.

DRS. SCHONGER & STENGER
396 Broadway, Brooklyn, N. Y.
Phone, Stagg 2-8342
JAU 30 METŲ, KAIP ĮSIKŪRĘ ŠIOJE VIETOJE

DEL AIŠKUMO

Beskaitydamas "Laisvę," pastebėjau aprašymus apie "poetą" J. Vilkelį. Girdėjau, kad jis pilnai susirišęs su Butkum organizavime "naujos partijos."

Aš jį pažįstu dar iš Detroito laikų, kada mum teko sykiu gyventi ir buvome tais laikais geriausi draugai, iki aš pastebėjau, kokiu keliu jis eina ir veda savo asmeninius draugus. Vilkelis— žmogus, senas "revoliucionierius," nervų suėstas. Kada mudu draugavome, aš buvau nuo senai Partijos narys. Vilkelis yis darydavo išsisukinėjimus. Keletą sykių mėginau jį kalbinti, kad prisirašytų Kompartijon. Galop jis man atsakė: "Žinai, drauge, aš apgailestauju, kad tu taip atsidavęs davatkiškai Partijai." Iš to jo pasakymo aiškiausiai pamačiau jo priešpartinį veidą.

Vilkelis (po eilėraščiais pasirašydavo J. Bijūnas) troško neišpasakytai garbės. Nedrįsk jo pakritikuot! Jei girsi — keliais, alkūnėmis vaikštinės. O jei kuris draugas dar aštriau jį pakritikuodavo už nepripažinimą daromų klaidų, tai gink perkūne! Savžudystė jo akyse vaidinosi. Čia turiu minty pasakyti, kada užsienio draugai mus kritikavo (manę ir J. Bijūną-Vilkelį) už dešnįjį nukrypimą mūsų raštuose - eilėraščiuose. Tiesa, tuo sykiu ir aš nepermačiau teisingumą tų kritikų. Vilkelis piestu šoko, vadindamas tuos draugus, kurie kritikuoja, pamišėliais.

Vėliau iškilo Detroite negrų klausimas . Ištisos naktys tęsdavosi diskusijomis. Ir geriausi mūsų draugai, suklaidinti dešiniojo elemento, ėjo prieš mus, ginančius Partijos liniją. Vilkelis tuomi pasinaudodamas vadovavo tam dešiniajam elementui. Prakalbose, diskusijose, kumščia drožda mas stalan, liejo visą neapykantą prieš Partiją, prieš Partijos liniją, prieš draugus, kurie tampriai stovėjo su Partija.

Jau nuo senai Vilkelis lošė renegato rolę. Nesenai gavau iš Wilkes-Barrės nuo draugo laišką, kuriame plačiau aprašo Vilkelio žalingus darbus darbininkų klasei. Kada buvo tenai sušauktas mūsų darbininkiškų organizacijų susirinkimas išdiskusavimui dabartinių mūsų klausimų, tai (iš laiško galima spręsti) Vilkelis tą susirinkimą išardė. Susirinkimui prasidėjus, Vilkelis šokosi kelti triukšmą. Susirinkimas liko išardytas. Bet draugai antrą vakarą susirinkę, atlaikė susirinkimą, užgirdami dabartinį "Laisvės" išlaimėjimą. Tai matote, Vilkelis aiškiai parodo savo veidą revoliuciniam darbininkų judėjimui! Susipratę draugai mūsų darbininkiškų organizacijų privalėtų šalint jį iš savo tarpo, kaipo tarnaujantį darbininkų klasės priešams.

St. Butkus.

KANADOS ŽINIOS

Apie "Švieskis ir Šviesk" Draugijas

Mačiau "Laisvėje," draugai iš Winnipego, Kanada, praneša, kad pas juos įsikūrė "bepartyvė" nauja susaidė po obalsiu "švieskis ir šviesk." Kad praneša draugai vietiniams ir abelnai visuomenei apie šios "susaidės" įsikūrimą, "bepartyviškumą" ir t. t., tai labai gerai. Bet winnipegiečiams, matyt, tas pirmiena ir jie mano, kad gali sugriauti vietinį darbininkišką judėjimą ši "susaidė." Ne, draugai, to nebuvo ir nebus; tik jūs padirbėkite, numaskuokite juos.

Pas mus, Toronte, buvo net kelios arba kelis kartus įsikūrę šios "bepartyviškos" "susaidės"—"švieskis ir šviesk." Vieną mėnesį gimė, kitą mirė. Tas pats bus ir su Winnipego "svietiečiais." Ba po šio "gražiojo" obalsio kauke, slepiasi šlykštaus kruvinojo fašizmo "feisas!"

Draugai ir Draugės, Pasidarbuokime

Jau visai baigiasi balandžio mėnuo, "Workerio," Kanados Kompartijos oficialio organo vajaus laikas. Iš pradžių vajaus pasekmės buvo nepergeriausios, tad nors pabaigoj privalom pasidarbuoti šiam taip svarbiam tikslui. "Workeriui" būtinai reikalinga sukelti $7,500 ir gauti 3000 naujų skaitytojų. Tai yra neperdidžiausia kvota. Be abejo, jeigu nuoširdžiai ir aktyviai pasidarbuotume, tai sukeltume ir suviršmin ėtą normą.

Draugai ir draugės, kurie turime rinkimo prenumeratų ir aukų blankas, nors paskutinėmis dienomis užminkime ant gazo taip, kad visi galėtume priduoti pripildę nors po vieną blanką, o tuo daug prisidėsime prie pakėlimo Kanados darbininkų judėjimo. Tiesa, tūli mūs draugai jau po antrą blanką baigia pririnkti, bet kad tokių pasišventusių draugų mažai tėra.

Toronto Žvalgas.

TORONTO, ONT.

Kanados Darbininkų Apsigynimo Lygos Vajus ir Jo Eiga

Jau antras mėnuo, kaip eina Kanados Darb. Aps. Lygos vajus gavimui naujų narių į lietuvių skyrių, sulig nustatytos kvotos reikalinga gauti 25 nauji nariai. Kvota labai maža, bet pildosi labai sunkiai. Vajaus komisija per visą mėnesį gavo tik tris naujus narius.

Atrodo, kad Toronte lietuvių visai nesama. Lietuvių čia yra daug ir tai organizacijai dirva gera, tik reik pasidarbuoti, netingėti vienas kitas draugas pakviesti. Nors tas darbas gula ne tik ant vienos vajaus komisijos, bet lygiai ant visų narių ir kiekvieno nario pareiga gauti nors vienas narys. Vajaus komisija yra rinkta todel, kad pereitų per stubas iš eilės, kaip buvo daroma anksčiau, ypač ten, kur nesiranda šios draugijos narių, o pasekmės bus ir kvotą dar su perviršium išpildysime.

Tokiam kriziui esant, daugumas labai sunkiai verčiasi su finansais, bet čia mokestis labai maža, tik 10c į mėnesį, o svarba prigulėti labai didelė, neįkainuojama. Kasdieną kriziui plečiantis į visas puses,— aštrėja ir kapitalistų santikiai su darbininkų klase; už mažiausį pasipriešinimą grėsia deportavimas ateiviams, o čia gimusiems ilgi metai kalėjimo. Kapitalistai tiek sužiaurėjo, kad nežiūri, kas tu esi ir kur priklausai ar ne, bet jei tik pareikalavai to, kas tau priklauso, tai tuojaus tave apšaukia bolševiku, komunistu ir tt. Tad darbininkas gyvena ir nežino, kada jis bus visai nekaltai prašalintas iš darbo, apšauktas tokiu ir kitokiu. O jei būdamas bedarbių eilėse, pareikalausi darbo ar duonos ar, stovėdamas "sūplainėj" neatgiedosi tinkamai paskirtos maldos už juodos kavos puoduką ir sausos duonos šmotelį, tai visur ir ant kiekvieno žingsnio grėsina pavojus. Kad sumažinti nors dalinai tas pavojus, grėsiantis nuo pūvančio kapitalistinio surėdymo, turime stoti visi į darbininkiškas organizacijas. Kanados darbininkų Apsigynimo Lyga, tai vienintėlė organizacija Kanadoj, kuri rūpinasi nuskriaustų darbininkų likimu, ypač šiuo laiku daug turi įvairių bylų, kurios kainuoja daug pinigų, už tai reik remti visais galimais būdais—piniginiai ir stojant į Lygą be jokių atidėliojimų. Kapitalistų teroras nelaukia rytdienos, bet veikia be perstojimo. Tad turi veikti ir darbininkai.

Ar Pildoma Obalsis?

Užėmus naujai valdybai A. L.D.L.D. 162-ros kuopos vietą, pats organizatorius V. R. pakėlė obalsį, kad mūs kuopa su šiais metais pakiltų iki 100 narių, kvietė kiekvieną narį gauti po vieną ar du nauju narių. Žinoma, tokis obalsis buvo sutikta triukšmingu delnų plojimu ir, rodosi, kad va ryt mes jau turime šimtnarinę kuopą. Atrodė, kad pralenksime skaitlingiau lietuviais apgyventas kolonijas. Kad obalsis nepaliktų tik obalsiu, tai nuo žodžių reikia eiti prie darbų.

A.L.D.L.D. 162-ra kuopa ir Darbininkų Apsigynimo Lyga dirba ir turi dirbti bendrai. Pavyzdžiui, jei gauni narį į A.L.D.L.D., tai labai lengva pakalbinti ir įrašyti į Lygą. Tokia veikimo taktika gera. Tad dirbkime visi.

Žukas.

NAUGATUCK, CONN.

Savaitė laiko atgal buvo rašyta, kad Vilkas sunkiai serga. Ta sunki liga ir nuvarė tą žmogų į kapus nelaiku. Vilkas mirė bal. 17 d., o palaidotas 20 d.

Velionis paliko žmoną ir penkias dukteris. Velionis buvo religinis žmogus, tai taip ir palaidotas.

Jo sveikatą sunaikino dirbtuvė. Ten išsėmė jo visą energiją ir sveikatą. Taip ir daugybė kitų darbininkų netenka gyvybės dar jauni būdami.

Darbai guminėse jau, sakoma, pradės eiti geriau. Kalbama, kad pradės dirbti po 5 dienas į savaitę nuo 1 geg. Tuomet ir finansinė padėtis biskutį pagerės. Draugai galės užsimokėti į A.L.D.L.D. kuopą ir nauji pristoti. Mes turime padvigubinti šią kuopą nariais. Centras nuolatos ragina, kad kuopos mokėtų mokesčius. Tad mes neturime liktis paskutiniais.

Kitas svarbus dalykas, tai organizavimas Lietuvių Darbininkų Susivienijimo kuopos. Mes, naugatuckiečiai, turime pasiskubinti prie šio darbo. Juk tai sarmata taip ilgai nesusiorganizuoti Susivienijimo kuopą.

Naugatuckietis.

SKAITYKIT, PLATINKIT "LAISVĘ."

Areštavo Jaunuolį už Lapelių Dalinimą

ELIZABETH, N. J.—George Walker, Jaunųjų Komunistų Lygos narys, tapo areštuotas tik už lapelių dalinimą. Lapeliuose raginama darbininkai dalyvauti Pirmosios Gegužės demonstracijose, kurios įvyks pirmą dieną gegužės Union Square aikštėj, 12:30 valandą dieną.

Kaltinimų prieš jaunuolį jokių neturėjo, tad teisėjas jį turėjo paleisti. Bet policija tą jaunuolį gerai apmušė. Mat, bandoma bent kuom nubausti.

Tai taip policija terorizuoja darbininkus, kurie kovoja už geresnes darbo sąlygas, prieš bedarbę ir kitus kapitalistų klasės pavergimo būdus. Darbininkai turi rimtai atsakyti į tokius policijos puolimus, o atsakymas į tai, tai masinis darbininkų pasirodymas gatvėse, protestai ir kova prieš kapitalistų terorą.

"Laisvės" Koresp.

PRANEŠIMAI IŠ KITUR

BAYONNE, N. J.

Apvaikščiokime Darbininkų Šventę Pirmą Gegužės!

PRAKALBAS rengia T.D.A., A.L.D.L.D., L.D.S.A. ir kitos Darbininkų draugijos pėtnyčioje, gegužės (May) 1-mą d., 1931, L. A. U. Kliubo Svetainėje, 197 Avenue E, kampas E. 19th St., Bayonne, N. J. Pradžia 7-tą Valandą Vakare—.Darbininkės ir darbininkai! Dar niekad kapitalistinio pasaulio istorijoj nebuvo tokio krizio, kokis dabar yra, milionai darbininkų be darbo badauja ir vargsta, milionai darbininkų kovoja už žmoniškas gyvenimo sąlygas ir tuos milionus kovojančių darbininkų reakcija žiauriausiai persekioja, grūda juos į kalėjimus, policija buožėmis skaldo galvas ir t. t. Pirma gegužės yra tarptautinė darbininkų šventė. Šiais metais daugiau negu kada nors darbininkų išeis į gatves demonstruoti. Taigi ateikite į šias prakalbas, kur bus kalbama apie bedarbę ir kovą su jąja. Bus geri kalbėtojai. Įžanga dykai.

Kviečia Rengėjai.
(100-101)

GREAT NECK, N. Y.

Apvaikščiojimą Darbininkų Šventės, Pirmosios Gegužės rengia A.L.D.L.D. 72 kuopa pėtnyčioje, gegužės (May) 1 d., 1931 m., Zen. L. Strauko Svetainėje, 139 Steamboat Road; pradžia 7:30 val. vakare. Į šį mitingą Great Necko ir apielinkės darbininkai ir darbininkės privalo kuoskaitlingiausiai atsilankyt. Kalbės geriausi kalbėtojai lietuvių ir anglų kalbomis ir dainuos vietinis choras Pirmyn. Vis labiau didėjanti bedarbė ir kasdien visur darbininkų algų kapojimas ir vis didėjantis skurdas verčia net Great Necko darbininkus susidomėt tuomi. Prakalbose bus nurodyta darbininkams būdai, kaip išeit iš tos nelemtos padėties ir pagerint savo būvį. Ateikit visi ir atsiveskit kitus darbininkus kad ir ne lietuvius. Įžanga veltui!

(100-101)

WILKES-BARRE, PA.

Aido Choras rengia puikią operetę "Nebaigta Kova" ketvirtadienį, 30 balandžio, Coughlin High School Auditorium, 72 N. Washington St. Vaidins Lyros Choras iš Shenandoah. Mūsų choras lošė Shenandoah "Pepitą," o jie suloš pas mus "Nebaigta Kova." Kviečiame visus atsilankyti, nes veikalas puikus, girdėsite daug gražių lietuviškų dainų; taipgi paremsite Aido Chorą. Lošimas prasidės 7:45 val. vakare. Įžanga pigi, tik 50c, vaikams 25c.

Rengėjai.
(99-100)

Greičiausi PASAULY LAIVAI

BREMEN EUROPA

MAŽIAU NEGU 5 DIENOS ant VANDENS
per Cherbourg—6 dienos per Bremen
TIK 7 DIENOS Į LIETUVĄ
Specialis trūkis iš Bremerhaven
Arba keliaukite ekspresiniu laivu COLUMBUS
Taipgi nuolatiniai kas savaitė išplaukimai gerai žinomais Lloyd Kabininiais Laivais Berlin-Stuttgart-Gen. von Steuben-Dresden
Informacijų klauskite pas bile vietinį agentą arba
NORTH GERMAN LLOYD
57 BROADWAY, NEW YORK

DETROITO LIETUVIŲ DARBININKŲ APTIEKOS
Čia randasi dvi lietuviškos aptiekos, kuriose galima pirkti vaistus daug prieinamesne kaina, negu kur kitur dabartiniu laiku.
A. M. KISHON, Aptiekorius Savininkas
8701 JOS. CAMPAU AVE. ir 5048 CHENE ST., DETROIT, MICH.

SKAITYKITE!

SVARBIOS KNYGOS
Aplaikėme iš Užsienio Labai Svarbių Knygų:
LIETUVOS EKONOMINĖ GEOGRAFIJA
Parašė R. Rasikas
Aprašomi Sekanti Svarbūs Dalykai:
Prigimties ir Visuomenės Sąlygos; Žemės Ūkis; Pramonė; Prekyba; Susisiekimai; Lietuvos Finansai; Bendri Bruožai ir Perspektyvos.
Knyga iš 112 Puslapių. Kaina 50 Centų

NUPIGINTA KAINA!
KAS TAI YRA TROCKIZMAS?
PARAŠĖ A. BIMBA
Tai trumpa ir aiški istorija revoliucinio judėjimo vystymosi Rusijoj. Joje rasite Lenino atsižymėjimus kovose su įvairiais šarlatanais besiplakančiais prie darbininkų judėjimo. Sužinosite, kaip figūravo Trockis nuo pat įsisteigimo Bolševikų Partijos Rusijoje iki proletariaci revoliucijai. Taip pat rasite, kaip mirus revoliucijos vadui, Leninui, Trockis panorėjo įtikinti pasaulį, jog jis buvęs augščiau Lenino, bet svietas to nepastebėjęs.
Knyga iš 64 puslapių, kaina 20c
DABAR PARSIDUODA UŽ 10 CENTŲ!

PRALOTAS OLŠAUSKAS
(LIETUVIŲ MACOCHAS)
Pirma laida jau išsibaigė. Dabar galima gauti naują, padidintą laidą. Kaina 20 centų
Praloto Olšausko, kuris nuteistas už žmogžudystę, byla visi susimteresavo. Apie ją norėjo žinoti kiekvienas darbininkas, profesionalas ir biznierius. Apie tą bylą klerikalų spauda nerašė ir slėpė praloto darbus nuo parapijonų. Vienok apie bylą iš mūsų laikraščio daugelis sužinojo. Byla visi interesuojasi. Podraug žingeidauja plačiaus sužinoti—kas buvo pralotas Olšauskas? Kokis buvo jo gyvenimas? Kodel jis smaugė Ustijanauskienę, savo meilužę? Kaip tik į tokius klausimus ir atsakys išleista brošiūra. Kaina 20c.

Dr. Kaškiaučiaus Knyga
ALKOHOLIS IR SPIRITINIAI GERALAI
Tai pirmutinė knyga lietuvių kalboje šiuom taip svarbiu visiems klausimu. Dr. Kaškiaučius, populiariškas straipsnių apie sveikatą rašytojas, yra visų mūsų laikraščių skaitytojų labai mylimas. Šioj knygoj jūs atrasite jį pačioj augštumoj, turtingume jo argumentų ir gražume lietuviškos kalbos.
Jeigu jūs įsigeriate del sveikatos, del smagumo, del "kompanijos," del pamiršimo savo bėdų,—tai šioje knygoje surasite rezultatus, kokius jūs gausite.—Žodžiu, čia surasite, kiek alkoholis kenkia žmogaus sveikatai ir kiek jis ir kada gero daro.
Knyga aparyta geruose audimo apdaruose su visu prisiuntimu tiktai $1.00. Siųskite užsakymus sekančiai—

Lietuvos Darbininkės ir Poniulės
Parašė V. Kapsukas
Joje aprašoma Lietuvos moterų veikimas nuo 1905 metų revoliucijos laikų iki šių dienų darbininkių veikimo. Labai interesingas skyrius apie Lietuvos darbininkes kalėjimuose—kaip jos ten kankinamos ir už ką. Taipgi telpa nukankintųjų draugių paveikslai.
Knyga 152 puslapių. Kaina 25 centai.

Praturtėjo Lietuvių Darbininkų Literatūra, Išvertus ir Išleidus M. Gorkio Apysaką
MOTINA
Ten nupiešiama skurdus darbininkų gyvenimas po kruvinojo carizmo priespauda. Vaizduojama plėtimosi revoliucinės dvasios, kylančios darbininkų kovos prieš dvarponius ir fabrikantus; parodo kaip caro kazokai ir policija brutališkai trempė darbininkus kiekviename pasipriešinime išnaudotojams.
Čia matosi, kaip klasiniai sąmoningi darbininkai turi vargo ir su prasigėrusiais, tamsybėje skęstančiais darbininkais, kurie yra įtakoje bažnyčios, nusistatę nemąstyti ir atsidavę "dievo valiai."
Tai kūrinys piešianti gyvenimą reališkiausiais vaizdais: Motinos rūpesčiai, revoliucionierių planavimas vadovauti darbininkų kovose, šnipų sekiojimas revoliucionierių, areštai, skaudžios bausmės carinių teismų ir sunkenybės revoliuciniam darbui. Tačiaus, nepaisant visų skerspainių revoliucionieriai veikia viltingai. Pas juos žyd romansai, gyvuoja slaptų mokyklų klesos, ir jie vadovauja didelėse darbininkų kovose, kurios kai jūrių bangos kyla viena po kitai, versdamos carizmo reakcijos tvenkinius.
Knyga iš 510 Puslapių
Stipriais Popieriniais Apdarais Kaina $1.00
Drabužio Apdarais Kaina $1.50
Visų čia suminėtų knygų reikalaukite iš
"LAISVĖS" ADMINISTRACIJOS
46 Ten Eyck Street, Brooklyn, N. Y.

Sovietų Sąjungoj

Duoda Koncertines Programas Girių Kirtėjams

Pereitą žiemą įvairios teatrinės įstaigos Sovietų Sąjungoje suorganizavo artistų grupes, kurios važinėjo po girių kirtėjų stovyklas ir davė koncertines programas.

Aštuonios artistų grupės Philharmonic Ivanovo skyriaus apvažiavo viršutines dalis pavolgės ir atlaikė 250 koncertų.

Archangelsko apielinkėj taipgi buvo suorganizuota keliolika grupių aktorių ir 311 krutamų paveikslų ėmėjų, kurie apvažiavo visas plačias apielinkes, duodami koncertines programas, ne tik girių kirtėjams, bet ir daugeliui kaimiečių.

Prie dainų, vaidinimų ir muzikalinių instrumentų programos buvo duodamos prelekcijos ir platinama literatura. Visur stengtasi supažindinti darbininkus su Sovietų Valdžios vyriausiais siekiais del pagerinimo visuomenės buvio. Plačiai buvo aiškinama apie kolektyvį darbą ir ant kiek jis neša naudos ir pagerina darbininkų gyvenimą.

Tos grupės visur buvo darbininkų pasitiktos entuziastiškai ir priimtos draugiškai. Kiti darbininkai pareiškė, kad jie iš girių niekada nevažiuotų, jei tokios grupės lankytųsi ir tokios programos būtų duodamos tankiau. Teatrinės įstaigos užsipyiė laiškais, reikalaujančiais, kad artistų grupės tankiau būtų siuntinėjamos.

Sumarokova Pasižymėjo Militariškoj Orlaivininkystėj

Sovietų Sąjungoje moterys turi lygias teises su vyrais ir jos tomis teisėmis naudojasi. Pavyzdžiui, Nadežda Vladimirova Sumarokova jau spėjo atsižymėti militariškoje Sovietų Sąjungos orlaivininkystėj, kaipo vienatinė moteris visame pasaulyje, kuri atlieka visas kariškos orlaivininkystės pareigas taip gerai, kaip ir vyrai. Visoje Sovietų Sąjungoje ji yra žinoma kaipo "skrajojanti kavalaitė". Militariškoje orlaivininkystėj ji jau ištarnavo aštuonis metus. 1925 metais orlaiviui nukritus ji buvo sunkiai sužeista, bet pasveikusi vėl gryžo prie orlaivininkystės. Dabar ji mokihasi svetimų kalbų ir orlaivių motorų pataisymo bei subudavojimo, kas jos supratimu yra labai svarbu orlaivininkams žinoti.

Ne ji viena tarnauja Sovietų militariškoj orlaivininkystėj, bet šimtai kitų moterų ir merginų seka jos pėdomis.

Raudonoji Armija Kaipo Apšvietos ir Kultūros Centras

Svarbiausias Sovietų valdžios tikslas yra šviesti Raudonąją Armiją. Tam tikslui ji praleido dideles sumas pinigų. Nuo 1917 metų spalio revoliucijos iki šiam laikui išmokinta apie 600,000 raudonarmiečių skaityti ir rašyti. Tas darbas atliktas daugiausiai per Armijos Kliubus, kurių šiuo tarpu randasi 830. Kulturinis darbas tarpe Raudonosios Armijos taipgi yra vedamas plačiai. Dabar jau įsteigta 19,999 kulturinių centrų, prie kurių priklauso apie 155,000 raudonarmiečių.

Militaristinėse įstaigose tarnaujantieji ir raudonarmiečiai turi pilnas privilegijas naudotis 1,600 pastovių knygynų knygomis ir 7,500 kilnojamų knygynų knygomis. Šios dvi knygynų įstaigos užlaiko apie dešimtį milionų knygų.

Iš Raudonosios Armijos yra imama tūkstančiai išlavintų darbininkų ir statomi į atsakomingas valdžios vietas. Nuo 1917 metų iki 1929 metų 233,000 tokių darbininkų buvo paimta. Vien tik pastaraisiais metais išlavinama apie po 100,000 atsakomingų darbininkų. Visose Sovietų įstaigose, ar tai būtų miestuose, ar kaimuose visur atrasi buvusius raudonarmiečius, užimančius atsakomingas vietas.

T.

TORONTO, KANADA

Klaidos Atitaisymas

"Laisvės" num. 95, aprašyme apie ALDLD 162 kp. susirinkimą ir naujų narių įstojimą, nekurib draugų pavardės neteisingai skamba: Į A. L. D.L.D. kuopą: P. Lenčys, J. Sasnauskas, S. Lekavičius, F. Lekavičienė, K. Marsauskas ir A. Petronis. Į K.D.A. Lygą—J. Sarapa, J. Kaukys, S. Lekavičius, F. Lekavičienė, P. Fulis, K. Marsauskas ir A. Petronis.

Turi būt: į A.L.D.L.D. kp. P. Jančys, S. Sasnauskas, S. Jakavičius, Z. Jakavičienė, K. Marazauskas ir A. Petronis. Į K.D.A. Lygą—J. Sarapa, J. Kaukys, S. Jakavičius, Z. Jakavičienė, P. Julis, K. Marazauskas ir A. Petronis.

S. Ledas.

WATERBURY, CONN.

Pirmoji Gegužės

Draugai ir draugės, darbininkai ir darbininkės, Pirmoji Gegužės yra viso pasaulio darbininkų šventė—kovos ir protestų diena. Visų darbininkų yra pareiga tą dieną išeiti į gatvės, kelti protestus prieš valdančią klasę, prieš jos terorą. Tą dieną reikia skelbti juo didesnę kovą už darbą, duoną, bedarbiams apdraudą.

Pirmosios Gegužės masinis mitingas prasidės 10-tą val. ryte. Visi lietuviai darbininkai turite dalyvauti kuo skaitlingiausia. Nepraleiskite šios darbininkų dienos.

J. Ž.

WORCESTER, MASS.

Iš L.D.S.A. 2-ros Kuopos Susirinkimo

Balandžio 14 d. Lietuvių Darbininkių Susivienijimo Amerikoj įvyko mėnesinis susirinkimas. Reikia žymėti, kad šis susirinkimas buvo nepaprastai skaitlingas, tai reiškia, kad darbininkės moterys domisi savo organizacijos reikalais. Apkalbėjus kuopos reikalus ir išklausius komisijų raportus, prieita apkalbėti sklokos išleistą Butkaus pareiškimą.

Po apkalbėjimo, nutarta pasmerkti tą pragaištingą sklokininkų darbą ir vienbalsiai išnešta rezoliucija pasmerkimui tokių pragaištingų jų darbų.

Taip pat nutarta paaukoti $30 Tarptautiniam Darbininkų Apsigynimui, kuris veda kovas prieš darbininkų linčiavimą ir visais būdais bando išgelbėti negrų jaunuolius, kurie yra teisiami mirti.

"Daily Workeriui" aukota $2, "Labor Defender—$5. Viso išaukota 37 dol. Tai pagirti reikia tokį 2-ros kuopos narių veikimą. Linkėtina, kad visuomet draugės taip energingai darbuotųsi.

Priimta trys naujos narės: D. Jelskienė, M. Lukienė ir O. Krapienė. Delei vajaus mėnesio komisija nusiskundė, kad daug kenkia nedarbas, sunku gauti naujų narių ir laikraščiams prenumeratorių.

Lavinimosi vakarai perkelta iš pirmo penktadienio į paskutinį ketvirtadienį. Sekantis lavinimosi vakaras įvyks balandžio 30 d., 7:30 val. vakare. Kuopa taip pat nutarė prisidėti prie apvaikščiojimo Pirmosios Gegužės. Pirmosios Gegužės paminėjimas įvyks penktadienį, 12 val. dieną, prie City Hall. O vakare bus prakalbos su programa Lietuvių Svetainėj, 29 Endicott St. Visi darbininkai ir darbininkės, dalyvaukite Gegužės demonstracijose ir prakalbose.

2-ros Kuopos Koresp.

Draugijų Adresai, Kurios Turi "Laisvę" už Organą

APLA CENTRO KOMITETO ANTRAŠAI

A. P. L. A. ANTRAŠAI 1931 M.
A.P.L.A. CENTRO PILD. KOMITETAS:
Pirmininkas—F. ROGERS, 312 Oregon St., Corliss Sta., Pittsburgh, Pa.
Vice-Pirmininkas—K. STAŠINSKAS, P. O. Box 655, New Kensington, Pa.
Sekretorius—J. MILIAUSKAS, 626 Woodward Ave., McKees Rocks, Pa.
Iždininkas—K. Urmonas, 37 Norwich Ave., West View, Pa.
Globėjai:—
G. Urbonas, 434 Library St., Braddock, Pa.
A. Žvirblis, 3012 Bremen Ave., Brentwood, Pa.
J. Urbonas, 1925 Harcums Way, S. S. Pittsburgh, Pa.

A. P. L. A. FINANSŲ SEKRETORIŲ ANTRAŠAI
Kp. Sekretorius ir antrašas.
J.—Šaulis, 3225 Stafford St., Corliss Sta., Pittsburgh, Pa.
3—P. Sadulienė, 108 Cress St., Carnegie, Pa.
4—P. Grabauskas, 66 Swatara Rd., Shenandoah, Pa.
5—M. Paulavičienė, 123 E. Monroe St., McAdoo, Pa.
6—M. E. Custerienė, 19841 Benwood Ave., Cleveland, Ohio.
7—J. D. Sliekas, 3121 Elroy Ave., Brentwood, Pa.
8—W. Stačinskas, 2310 Sarah St., S. S. Pittsburgh, Pa.
9—J. Yasadaviče, 538—3rd Ave., New Kensington, Pa.
10—J. Albauskis, 1100 Union Ave., Chicago Heights, Ill.
11—Anna Adomaitis, 1039—4th St., Monongahela, Pa.
12—John Kinderis, 439 Maplewood Ave., Ambridge, Pa.
13—Antanas Miliušis, P. O. Box 151, Vestaburg, Pa.
14—Geo. Urbonas, 434 Library St., Braddock, Pa.
15—P. Kavaliauskas, 300 Todd St., Aliquippa, Pa.
17—K. Levine, 242 Penn Ave. Extension, Turtle Creek, Pa.
19—J. Preikša, P. O. Box 201, Minden, W. Va.
20—A. Botyrius, Box 126, Slovan, Pa.
22—P. Cibulskis, 70-42 Link Ct., Maspeth, N. Y.
24—P. Sodeikis, 1324 Powersdale Ave., Youngstown, Ohio.
25—A. Delininkaičiūtė, 41 Eckert St., Buffalo, N. Y.
26—A. Dambauskas, 224 E. Mahanoy Ave., Girardville, Pa.
27—Motiejus Batutis, Box 24, Wilsonville, Ill.
29—Antanas Kubilskis, Box 236, Coal Center, Pa.
30—J. Leonaitis, 107 N. Duquoin St., Benton, Ill.
31—N. Zubriekas, 2304 Hewitt St., Hamtramck, Mich.
32—K. Bakanauskas, 69 Oak St., Easton, Pa.
33—A. B. Shatkus, 1256 Scribner Ave., Grand Rapids, Mich.
34—Andrius Minkelis, P. O. Box 147, Royalton, Ill.
35—K. Bagdonas, 114 N. Vine St., Shamokin, Pa.
36—Ch. Vaičiūnas, P. O. Box 209, Harrisburg, Ill.
37—L. Aimanas, P. O. Box 568, Castle Shannon, Pa.
38—M. Tamulienė, 102 E. 4th St., West Frankfort, Ill.
39—Tony Zedolek, 514 Autumn Ave., Collinsville, Ill.
40—Anna Kirtiklis, 1388 Andrus St., Akron, Ohio.
41—J. Guziavičienė, P. O. Box 400, Benld, Ill.
42—Frank Miller, P. O. Box 261, Buckner, Ill.
43—J. Kuras, 930 Williamson St., Saginaw, Mich.
44—M. Ažukienė, P. O. Box 426, Zeigler, Ill.
45—M. Savukaitienė, P. O. Box 262, Cuddy, Pa.
46—J. Petrauskas, P. O. Box 118, Blanford, Ind.
47—J. K. Alvinas, 2322 Scotten Ave., Detroit, Mich.
48—Ant. Malinauskas, P. O. Box 246, Minersville, Pa.
49—A. Matulevičius, 46 Ten Eyck St., Brooklyn, N. Y.
50—Ch. Adomaitis, 4 Lager St., N. S. Pittsburgh, Pa.
51—P. Maslaveckas, 69 S. Empire St., Wilkes-Barre, Pa.
52—Kaz. Januška, 4046 S. Francisco Ave., Chicago, Ill.
53—J. Gudišauskas, 437 Elm St., Tamaqua, Pa.
54—Geo. Braknis, 222 Crystal Lake Dr., Pontiac, Mich.
55—Tom. Sopata, 1130 Sycamore St., Washington, Pa.
56—V. Glaubičius, 316 George Ave., N. End, Wilkes-Barre, Pa.
57—John Norkus, 351 Ferdinand St., Scranton, Pa.
58—J. N. Valanchausky, 11 Bigelow St., Brighton, Mass.

ŠV. ROKO DRAUGIJA
Montello, Mass.

VALDYBA 1931 METAM:
Pirm. V. Gelusevičius, 51 Glendale St.
Pirm. pagelb. M. Miškinis, 9 Burton St.
Užrašų rašt. J. Stoskus, 20 Faxon St.
Finansų rašt. J. Stripinis, 49 Sawtell Ave.
Iždininkas Ig. Petrauskas, 22 Merton St.
Ligonių rašt. A. Baronas, 20 Faxon St.
Iždo Globėjai: F. Alusevičia, 18 Intervale St.; S. Mačiulaitis, 57 Arthur St.; S. Petravičia, 702 N. Montello St.; Maršalka P. Krušas, 141 Sawtell Ave.
Visi Montello, Mass.
Draugija susirinkimus laiko kiekvieno mėnesio pirmą seredą, 7-tą val. vakare, Lietuvių Tautiškam Name.

LIETUVOS SŪNŲ IR DUKTERŲ DRAUGYSTĖS NAUJOS VALDYBOS, 1931 M. ADRESAI, LOWELL, MASS.

Pirm. A. Palubinskas
Belle Grove, Box 108, Dracut, Mass.
Vice-pirmininkas M. Dulkienė
180 Concord St., Lowell, Mass.
Prot. rašt. V. Mikalopas,
973 Central St.
Fin. rašt. A. Rutkauskas
1 Vine Street
Iždininkas, S. Paulenka
12 Chase St.
Kasos globėjai: J. Karsonas, 42 Tyler St.; A. Randeliunas, 98 Chapel St.

Savo susirinkimus draugystė laiko kiekvieno mėnesio antrą nedėldienį, 2-rą val. po pietų, Italų svetainėj, 19 Union St. Lowell, Mass.

VIENYBĖS DRAUGYSTĖ
MONTELLO, Mass.

Valdyba 1931 metam:
Pirm. W. Gelusevičia, 51 Glendale St.
Pirm. paeglb. A. Sauka,
256 Ames St.
Nutarimų rašt. J. Stripinis,
49 Sawtelle Ave.
Turto rašt. K. Venslauskis,
12 Andover St.
Ligonių rašt. M. Jazukevičia,
153 Ames St.
Iždininkas M. Miškinis,
9 Burton St.
Iždo globėjai: P. Krušas, 141 Sawtelle Ave., B. Zdanavičia, 11 Glendale St., J. Balevičia, 86 Webster St.
Maršalka A. Barkauskas,
102 Hantington St.
Visi Montell, Mass.

AUŠROS DRAUGIJOS ELIZABETH, N. J.
Valdybos Adresai:

Pirm. Poškus, 211 First St.
Pirm. pag. S. Pinkevičius, 121 Clark Pl.
Iždininkas V. Paulauskas, 228 Clark Pl.
Nut. Sekr. B. Barkauskas, 255 Pine St.
Fin. Sekr. A. Grigutis, 2122 Ingalls Ave., Linden, N. J.
Duoklių Rinkėjas D. Grigutis, 30 Dayton St.
I Iždo Globėjas P. Kalnietienė, 144 So. Park St., II Iždo Globėjas J. Krakauskas, 300 First St.
Organo Sekr. V. K. Sheralis, 120 So. Park St.
Maršalka J. Kičeina, 259 Broadway
Aušros Draugijos susirinkimai įvyksta antrą ketvirtadienį kiekvieno mėn., L. L. svetainėj, 269-73 Second St., Elizabeth, N. J. Pradžia 8-tą val. vakare.

PITTSBURGHO IR APIELINKĖS PRIEŠFAŠISTINIS K-TAS, 1931:

Pirm. S. Ivanauskas, 354 Marguerite Ave., Wilmerding, Pa.
Pirm. pagelb. W. A. Kairys, 414 Broadway, Pitcairn, Pa.
Prot. sekr. A. K. Sliekienė, 3121 Elroy Ave., Pittsburgh, Pa.
Ižd. J. Gataveckas, 109 Cress St., Carnegie, Pa.
Fin. sekr. J. Urbonas, 1925 Harcum Way, S. S Pittsburgh, Pa.

D. L. K. K. DRAUGIJA
Detroit, Mich.

VALDYBA 1931 M.:
Pirm. J. Liubertas, 4177 Ashland Ave.; Vice-pirm. M. A. Birsenas, 6388 Sparta Ave.; Nutar. rašt. V. J. Geraltauskas, 7715 Dayton Ave.; Turto rašt. J. Overaitis, 4689 Brandon Ave.; Iždininkas A. Vegela, 7715 Dayton Ave.; Iždo Globėjai: Jieva Vegelienė ir Ona Guntarienė.
Draugijos susirinkimai įvyksta kas ketvirtas nedėldienis, 2-rą val. po pietų, Draugijų svetainėj, 25th St. ir Vernor Highway.

TEISYBĖS MYLĖTOJŲ VYRŲ IR MOTERŲ DRAUGYSTĖ, MOLINE, ILL.
Valdyba 1931 Metam:

Pirm. K. Yuška, 325—4th Ave., Moline, Ill.
Pirm. pagelb. A. Matusevičia, 1003—25th St., Moline, Ill.
Fin. sekr. B. Daucenskas, 1552—10th Ave., E. Moline, Ill.
Prot. sekr. J. Julius, 48th St. & 5th Ave., Moline, Ill.
Iždininkas M. Jonaitis, 215—17th Ave., E. Moline, Ill.
Iždo globėjas J. B. Julius, 48th St. & 5th Ave., Moline, Ill.
Maršalka J. Kairis, 2435—33rd St., Moline, Ill.

LIETUVOS SŪNŲ IR DUKTERŲ DRAUGIJA
Grand Rapids, Mich.

VALDYBA 1931 METAM:
Pirmininkas—K. Margis,
1323 Muskegon Ave.
Vice-Pirmininkas—A. Kareckas,
730 Nason St.
Nutarimų Raštininkas—K. Rasikas,
R. R. 9, Box 117
Turto Raštininkas—A. Garbanauskas,
1108 Elizabeth Ave.
Iždininkas—A. Daukšas,
1131 Walker Ave.
Iždo Globėjai:
A. Kopas, 1108 Elizabeth Ave. ir T. Grušiūtė, 1307 Davis Ave.
Ligonių Lankytojai:
Ig. Ružinskas, 1414 Turner Ave. ir O. Vilkuvienė, 718 Richmond St.
Trustisai:
T. Rasikas, A. Lujus, F. Žegunis, A. Jasaitis, A. B. Shatkus.
Revizijos komisija:
A. Senkus, V. Valenta, M. Žiuris.
Salės valytojas—F. Žegunis, 515 Eleventh St.
Salės parandavotojas — A. Garbanauskas, 1108 Elizabeth Ave.
Draugijos susirinkimai įvyksta kiekvieno mėnesio antrą utarninką savam name, 1057-63 Hamilton Ave.

Bell Phone, Poplar 7545

A. F. STANKUS

GRABORIUS-UNDERTAKER

Išbalzamuoja ir laidoja numirusius ant visokių kapinių. Norintieji geresnio patarnavimo ir už žemą kainą nuliūdimo valandoje šaukitės pas mane. Pas mane galite gauti lotus ant visokių kapinių kuo geriausiose vietose ir už žemą kainą.

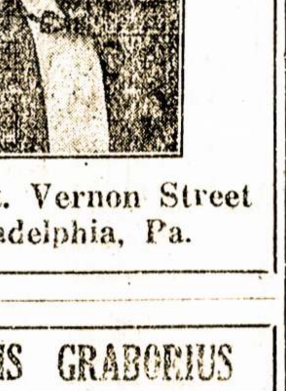

1023 Mt. Vernon Street
Philadelphia, Pa.

LIETUVIS GRABORIUS

Norintieji geriausio patarnavimo ir už žemą kainą nuliūdimo valandoj šaukitės pas:

JONĄ PETRUŠKEVIČIŲ
162 Broadway
SOUTH BOSTON, MASS.
Rezidencija: 13 West 3rd Street
Tel.: So. Boston 0304-W

JUOZAS KAVALIAUSKAS

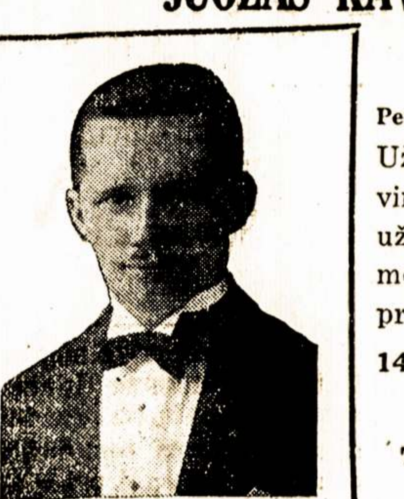

Laisniuotas Graborius
Pennsylvania ir New Jersey Valstijose

Užtikrinu, kad mano patarnavimas bus atatinkamiausias ir už prieinamą kainą. Nuliūdimo valandoje, prašau kreiptis prie manęs sekančiu antrašu:

1439 SOUTH 2ND STREET
PHILADELPHIA, PA.
Telefonai: Bell — Oregon 5136
Keystone — Main 1417

ŽODIS NUO DR. MENDLOWITZ

Šiuomi primenu savo draugams, jog aš vis dar praktikuoju savo profesiją.

Pirmiaus antrašas buvo 271 Berry St.
Dabar mano antrašas:

DR. H. MENDLOWITZ
2220 Avenue J, Brooklyn, N. Y.
TEL., MIDWOOD 8-6261

VISŲ DOMEI! AR ŽINAI?
kad

AMERICAN CLOTHING CO.
J. YURGELIS IR I. J. MARKUS
Savininkai
222 MANHATTAN AVE.

Yra lietuviška drapanų įstaiga, kuri turi moderniškiausius šių dienų įrengimus, sąžiningą patarnavimą. Mes parduodame vyrams ir jaunikaičiams visokius drabužius, siūtų eilių, paltai, top coats ir overcoats prieinama kaina. Siuvame taip pat drabužius sulig užsakymų. Jei Tamstai reikalingas siūtas ar overkotas ar kas kita, užeik pas mus

AMERICAN CLOTHING CO.
222 Manhattan Avenue
Kampas Maujer St. Brooklyn, N. Y.

DIDŽIAUSIA LIETUVIŲ APTIEKA

Kas yra didžiausias žmogaus priešas?—Šaltis. Jis ne tik sunkiausias ligas įvaro, bet ir į grabą paguldo. Bet tie, kurie vartoja po plačią Ameriką pagarsėjusius

Urbo Lax Tabs
yra tai kanuolė prieš kitą amžiną žmogaus priešą—vidurių užkietėjimą—kuris žmogui pagamina daug rūpesčių ir sunkių ligų. 25 centai už skrynutę.

Urban's Cold Powders
(MILTELIUS NUO ŠALČIO)
jokių šalčių nebijo. Už 75c už baksą apsiginkluok nuo savo amžino priešo!

F. URBONAS, Aptiekorius

151 Metropolitan Ave.
BROOKLYN, N. Y.
Telephone, Greenpoint 9-1411

6102 Grand Avenue
(Kampas Clermont Avenue)
MASPETH, L. I., N. Y.
Telephone, Juniper 5-9796

Siųsdami pinigus su savo adresu, užrašykite:

FRANK A. URBAN PHARMACY
151 METROPOLITAN AVENUE, BROOKLYN, N. Y.

Aš, žemiau pasirašęs, siunčiu VIENĄ DOLERĮ, už kurį malonėkit man prisiųsti URBAN'S COLD POWDERS ir URBOLA, su nurodymais, kaip vartoti.

Vardas..
No...Street or Avenue
Miestas......................................., State..............

LIETUVIŠKAI-AMERIKONIŠKA AUTOMOBILIŲ MOKYKLA

Įsteigta jau 25 Metai
Yra Didelis Pareikalavimas Automobilių Mechanikų ir Šoferių

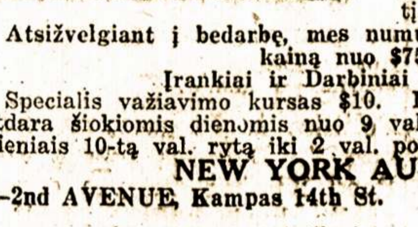

Išsimokinkite naujausios rūšies moderniškai įrengtoj Amato Mokykloj. Bendrasai taisymo darbas, praktiškas šapoj lavinimas; abelni pertaisymai, pritaikymai; sudėjimas ir išskirstymas įvairių rūšių motorų; elektrinės sistemos, batarejos, magnetai, pradėtojai (starteriai) ir elektros gamintojai. Klasės dieną ir naktį. Ekspertai mokytojai.

Atsižvelgiant į bedarbę, mes numušėme pilno mechaniško kurso kainą nuo $75 iki $50
Įrankiai ir Darbiniai Drabužiai Veltui
Specialis važiavimo kursas $10. Laisnis ir Diploma Užtikrinta.
Atdara šiokiomis dienomis nuo 9 val. iš ryto iki 9 val. vakare. Sekmadieniais 10-tą val. rytą iki 2 val. po piet.

NEW YORK AUTO SCHOOL
228—2nd AVENUE, Kampas 14th St. NEW YORK, N. Y.

TRIJŲ VEIKSMŲ MELODRAMA OPERETĖ

"NEBAIGTA KOVA"

S. KUZMICKAS, Tenoras
Onutės myletinis
Jonuko, kaimynų berno rolėje;

Rengia Wilkes-Barre Aido Choras
Vaidins Shenandoah Lyros Choras
KETVERGE
Balandžio 30
April, 1931

M. KUZMICKAITĖ, Sopranas
Onutės, turtingo ūkininko dukters rolėje

COUGHLIN HIGH SCHOOL AUDITORIUM
72 N. Washington St. Wilkes-Barre, Pa.

Pradžia lygiai 7:45 valandą vakare

Gerbiamieji Wilkes-Barre ir apielinkės Lietuviai! Svarbu yra visiems matyti šį labai puikų perstatymą scenoje "NEBAIGTA KOVA." Parašyta Seno Vinco ir per spaudą buvo daug kritikuojama, bet nežiūrint to, yra geras veikalas ir verta visiems pamatyti. Tai yra istorinis veikalas, perstatantis Lietuvos kaimo jaunuomenę laike 1905 metų revoliucijos. Rusijos o taip pat ir Lietuvos miestuose—revoliucijos centruose—ėjo baisi kova tarpe revoliucionierių ir caro valdžios, ir nekuriuos miestus buvo paėmę revoliucionieriai, bet čia bus parodoma vien tik Lietuvos kaime revoliucinis judėjimas. Prie to yra ir meilės tarpe ūkininkaitės Onutės ir samdininko—berno Jonuko. Gi Birbilas, ūkininkaitis—šlėkta, nori Onutę paveržti iš Jonuko, tai negalėdamas nieko padaryti, Jonuką išduoda caro valdžiai kaipo revoliucionierių. Ir kas gi iš lietuvių nenorės pamatyti, kas dėjosi laike 1905 metų revoliucijos Lietuvoj? Visi! Taip gi parodoma ir senų žmonių prietarai. St. Kuzmickas loš Jonuko rolėje, o jis yra geras dainininkas, tai gražiai padainuos. Ir visoje operetėje dainos primins, kad mes randamės tarp kaimo jaunuomenės.

Užtikrinam visus, kad lošimas pasibaigs prieš 11 valandą ir nebus nesmagumų parvažiuoti namo į Hanover ar kitur.

Įžanga 50 Centų, Vaikams 25 Centai

Kviečia AIDO CHORAS.

VIETINĖS ŽINIOS

Lietuvių Oganizacijų Rezoliucija Policijos Viršininkui Mulrooney.

April 24, 1931.
Police Commissioner Mulrooney
New York City, N. Y.

Sir:

At the conference of the Lithuanian Workers Allied Organizations of Greater New York held on the 14th day of April, 1931, in Brooklyn, N. Y., representing 20 organizations with membership of 10,000, it was decided to demand the right for the May Day United Front Conference of New York to hold its May Day demonstration at Union Square on May 1st.

We protest against the action of your department in barring the demonstration from Union Square.

We pledge ourselves to carry on a fight for the right of the workers to assemble and demonstrate on their International Holiday, against the hunger existing in this country, against wage cuts, persecution of the foreign born workers, against the Jim Crow system employed by the bosses against the negro masses in this country.

Chairman *Taraška,*
Secretary *M. Stakov.*
46 Ten Eyck St.,
Brooklyn, N. Y.

Aido Choro Susirinkimas. Pradeda Mokintis Spartaką

Šiandien, balandžio 28 dieną, 8 val. vakaro, "Laisvės" svetainėje, įvyks Aido Choro mėnesinis susirinkimas. Visi aidiečiai yra kviečiami ateiti į šį susirinkimą. Taipgi norisi atkreipti visų aidiečių domę į tai, kad atsivestų naujų narių, nes dabar pradedame mokintis veikalą "Spartakas," tai kaip tik laikas įstoti naujiems nariams ir sykiu su senaisiais mokintis dainas ir lošimo. Šiame susirinkime turėsime pasitarti ir apie Pirmosios Gegužės demonstraciją bei prisirengimą prie jos.

Tad būkite visi ir raginkite kitus, kad ateitų.

V. Dvariškis,
Aido Choro Pirm.

Negrai Bedarbiai Buvo pas Walkerį Prašyti Pašalpos

Delegacija susidedanti iš 10 negrų bedarbių, nuvyko pas New Yorko miesto Apskaitliavimų Komisiją reikalauti bedarbiams pašalpos ir kad miestas apsaugotų juos nuo mėtymo iš namų del neturėjimo iš ko pasimokėti randų.

Viena iš bedarbių delegačių d. Anderson savo kalboje išparodė, kokiose blogose sąlygose gyvena tūkstančiai negrų bedarbių New Yorke ir kad šimtais meta iš namų tuos, kurie neturi pinigų pasimokėjimui randų ir t. t. Delegatai reikalavo, kad būtų daromas spaudimas ant valstijos, kuri turėtų aptaksuoti bosus ir iš tų taksų mokėti bedarbiams pašalpą. Miesto majoras Walkeris atsakė, kad valstija neturinti jokios teisės aptaksuoti bosus ir jis nematąs, iš kur būtų galima gauti tiek pinigų, kad suteikti pašalpą apie 700,000 bedarbių, kuriems ji yra būtinai reikalinga. Jis patarė delegatams eiti į Valstijos Darbo Davimo Agentūrą prašyti darbo, bet jie atsakė, ten buvo daug sykių ir darbo negavę. Kitokios pagelbos jis sakėsi negalįs duoti ir nieko negalįs patarti.

Delegatai išeidami pareiškė, kad jie organizuos visus darbininkus ir kovos už bedarbių apdraudą. Sakė, šauks visus darbininkus į Pirmosios Gegužės demonstracijas, kovos prieš mėtymą bedarbių šeimynų iš namų ir t. t.

Komunistų Dirbtuvės Branduolis Šaukia Darbininkus Kovoti Prieš Algų Kapojimą

Otis Elevator Kompanijos dirbtuvėj Yonkerse Komunistų Partijos branduolis išleido buletiną šaukiantį tos dirbtuvės darbininkus kovoti prieš nukapojimą algų. Kalbamos kompanijos bosai ką tik paskelbė nukapojimą darbininkams algų nuo 5 iki 15 nuošimčių. Jos viršininkai sako, kad pereitais metais kompanija turėjusi apie du milionu dolerių mažiau pelno, negu užpereitais metais, tad dabar nukapojant algas sutaupys tuos pinigus.

Komunistų Partijos branduolis savo buletine ragina darbininkus tuojau išrinkti skundų komisiją, kuri patieks darbininkų pasipriešinimo reikalavimus prieš algų nukapojimą. Sekanti punktai tuojau turi būti vykinami gyveniman: atšaukimas algų nukapojimo; pripažinimas skundų komisijos ir veikimas prieš bonų sistemą.

Buletine raginami darbininkai mesti darbą Pirmąją Gegužės ir eiti į demonstraciją.

Amalgameitų Unijos Nariai Kyla Prieš Viršininkus

Pereitą ketvirtadienį Amalgameitai kriaučiai lokalo 19 laikė susirinkimą, kuriame dalyvavo tarpe 300 ir 400 narių. Šiame susirinkime eiliniai unijos nariai pareiškė didelio nepasitenkinimo viršininkais. I. Gill, Jenny Lieberman, Louis Dickstein ir kiti savo kalbose išparodė Hillmano ir kitų viršininkų pardavikiškus darbus, kad jie tarnauja bosams, o ne darbininkams ir t. t. Kalbėtojai pasiūlė sumanymą, kad eiliniai nariai imtų unijos vadovybę. Tas sumanymas iššaukė griausmingus delnų plojimus. Tuojau tapo nutarta šaukti masinį mitingą ir jame išdirbti planus del atkovojimo unijos vadovybės nuo parsidavėlių vadų.

Tą pačią dieną įvyko susirinkimas lokalo 4 bedarbių kirpėjų. Šiame susirinkime taipgi kilo didelių protestų prieš unijos biurokratiją. Eiliniai nariai priėmė rezoliuciją, kurioje reikalauja, kad viršininkai tuojau imtų veikti del iškovojimo 40 valandų penkių dienų savaitės be nukirtimo algų, kad būtų panaikinta laikina korčiukių sistema; kad būtų lygus darbas visuose skyriuose; kad bosams būtų uždrausta dirbti prie kirpėjų stalų, o jų vietoje samdomi darbininkai. Dabartinės uždėtos mokestys ant narių del šelpimo bedarbių, kad būtų panaikintos, nes patirta, kad jos nėra tam tikslui naudojamos; kad darbai būtų duodami per eilinių narių komitetą ir kad visiems kriaučiams būtų duodami iš eilės.

Kairieji eiliniai nariai atidarė savo centralinę raštinę po num. 83 E. 10th St., New Yorke. Visi nariai yra kviečiami lankytis į naują raštinę ir veikti sutartyje su kairiuoju sparnu.

Drg. W. Z. Fosteris Turės Debatus su Muste

Sekmadienį, gegužės 10 d., New Star Casino svetainėj, Park Ave. ir 107th St., New Yorke, įvyks svarbūs debatai tarpe dd. W. Z. Fosterio, vyriausio sekretoriaus Darbo Unijų Vienybės Lygos ir Muste's vyriausios galvos Brookwood Labor College ir Lygos Progresyvio Darbininkų Veikimo. Debatų tema: "Darbo Unijų Vienybės Lygos Unijinė Politika ir Progresyvis veikimas?" Debatus rengia John Reed Kliubas, tai yra organizacija, kurią sudaro revoliuciniai New Yorko rašėjai ir artistai.

Manoma, kad į šiuos debatus susirinks daug publikos, nes d. Fosteris yra žinomas kaipo ištikimas kovotojas už darbininkų reikalus, o Muste, kaipo išdavėjas darbininkų, kuris jau ne sykį yra pardavęs juos laike didesnių ir mažesnių streikų.

Dabar jis veda šlykščią agitaciją prieš Darbo Unijų Vienybės Lygą ir kovoja prieš ją.

Sveikatos Kultūros Draugija Rengia Prakalbas

Trečiadienį, balandžio 29 d., 7:30 val. vakare, "Laisvės" svetainėje, 46 Ten Eyck St., Sveikatos Kultūros Draugija rengia svarbias prakalbas. Kalbės Dr. Louis Yurman naturopatas ir chiropraktas. Labai svarbu yra girdėti jį kalbant, nes jis aiškiai ir nuosekliai pasako, kaip geriau užlaikyti sveikatą, kaip ir kokiam žmogui labiausiai kenkia tam tikri pasielgimai ir gyvenimo sąlygos, kokį maistą turi vartoti, o tas yra labai svarbu kiekvienam.

Jis dar pirmą sykį kalbės Williamsburgho apielinkėj. Tai bus gera proga visiems pasinaudoti jo kalba, nes jis yra žymus gydytojas, ir kad visą tą sužinoti pas jį privatiškai, kainuotų daug pinigų, o čia dykai išgirsite.

Kviečia visus **Rengėjai.**

M. Yokimonienė Atvažiavusi į Dukters Vedybas Staiga Mirė ant Gatvės

Pereitą subatvakarį atvažiavus busu iš Shenandoah, Pa., staiga nuo širdies sustojimo mirė Margareta Yokimonis, 50 metų amžiaus, nespėjus iš buso išlipt ant 50-tos gatvės, New Yorke, vos pamačius tris savo sūnus ir vieną dukterį, kurie gyvena čia ir buvo nuvykę pasitikti motinos. Motina gi atvažiavo, kad dalyvaut savo dukters vestuvėse.

Velionė gyveno po num. 510 Cherry St., Shenandoahryj. Brooklyniškis graborius Bieliauskas išsiuntė jos kūną atgal sekmadienį 1-mą val. po pietų. Kūnas bus perduotas tenaitinei lietuvei graborei Helenai Cherkowski palaidoti.

Už pusės valandos, t. y. 1:30 val. po pietų tas pats laidotuvių direktorius Bieliauskas nuvežė į šliūbą mirusios dukterį su josios vaikinu. Tokiose apystovose vedybos buvo be muzikos ir be gėlių. 9-tą valandą vakare jaunavedžiai ir trys velionės sūnūs, visa šeimyna abelnai, išvažiavo į Shenandoahrį dalyvaut josios šermenyse.

Tai tragiškas nuotikių ir aplinkybių susipynimas.

Rep.

Malonūs Rūkyti!

Gerbiami Gerų Cigarų Mylėtojai!

Kaip Brooklyne, taip ir kituose miestuose, biznio užvedimuose, kur rūkymui medegos yra užlaikomos, visur reikalaukite

Naujokų Cigarų

JONO ARBA PETRO

Kainos po 10c ir 15c

Tai LIETUVIŲ IŠDIRBYSTĖS CIGARAI

Petras Naujokas
Savininkas

Mūsų išdirbystė savo cigarų gerumu įsigijo populiarišką vardą visoje plačioje Amerikoje. Mes pristatome savo garsiuosius cigarus ne tik į artimesnius miestus, bet ir į tolimesnius. Prisiunčiamee pašta pigiai ir greitai.

P. J. Naujokų Cigarų Dirbtuvė
361 Broadway,
Brooklyn, N. Y.

Į Visus Partijos Narius Ir Simpatikus

Kas turite automobilius, trokus ir motorinius dviračius, esate prašomi pagelbėti prisirengime prie Pirmosios Gegužės demonstracijos. Toki vežimai bus labai reikalingi, tad jūs panaudodamas savo vežimą daug pagelbėsit.

Tuojau raportuokit Bendro Fronto Komitetui:
16 West 21st St., New York,
Tel.: Chelsea 3-0962.

(93-102)

PAIN-EXPELLER

REG. U.S. PAT. OFF.

Naudokite išlaukiniai nuo
Skaudamų Muskulų
Peršalimų
Skausmų Krutinėje
Sustingusio Sprando
Pečių Skaudėjimo
Išsinarinimų ir Išsitempimų
Neuralgijos

Persitikrinkite, kad gaunate tikrąjį! INKARO vaisbaženklis ant pakelio pagelbės jums apsisaugoti. Knygutė, kurioje paduodama pilni nurodymai naudojimui PAIN-EXPELLERIO daugely atsitikimų, pridedama prie kiekvienos bokutės.

Parsiduoda visose vaistinėse po 35c. ir 70c. bonka.
Arba galima užsisakyti stačiai iš

The Laboratories of
FAD. RICHTER & CO.
BERRY AND SOUTH FIFTH STS.
BROOKLYN, N.Y.

KILLS PAIN

NESIKANKINKIT SLOGOMIS

Sunaikinkite Šaltį Kuogreičiausia

Jausitės kaip naujas žmogus į trumpą laiką, imdami ROJAUS RECEPTO COLD & GRIPPE TABLETS, vieną kas valandą, pakol viduriai pasiliuosuoja; tada imkite tik po tris kartus į dieną. Viskas pagerės: jūsų galva palengvės, skausmas pranyks ir jūs būsite atgal prie darbo su nauja energija.

Išpildykite kuponą šiandien be atidėliojimo.

Įdėkite 35c pinigais ar stampomis, ir 25 tabletai bus pasiųsti jums, arba 3 dėžutės už vieną dolerį.

KUPONAS

Prisiųskite man dėžutę ar dėžutes Rojaus Recepto Cold & Grippe Tablets.
Blue Rose Laboratories
69 Bond St., Elizabeth, N. J.
Už 2c stampą pasiunčiame sampalą.

Vardas _____
Adresas _____
Miestas _____

LIETUVIŲ KALBOJE AUTOMOBILIZMO IR ORLAIVININKYSTĖS MOKYKLA

Mokiname važinėjimo ir mechanizmo. Išmokiname suprasti ir pasitaisyti mašinas. Laikas mokinimosi neaprubežiuotas. Mokinimo kursai dienomis ir vakarais. Specialiai kursai del moterų. Orlaiviais važinėti mokiname ant mūsų specialio orlaivių lauko. Vienas mokinys iš pirmo šimto mokinių, traukiant liosus, laimės dykai automobilių. Pasinaudokite proga. Būtinai stokite į mokyklą. Sugabus lietuvis mokytojas. Mokykla įrengta pagal paskutinės mados techniką. Del informacijų kreipkitės pas:

ARENA AUTO AND AVIATION SCHOOL
231 West 58th Street, New York, N. Y.

NAUJAUSIOS MADOS Rusiška PIRTIS Turkiška

Flushing Russian and Turkish Baths, Inc.

ĮŽANGA DIENĄ IR NAKTĮ 50c

Antroj klasėj lašais išsimaudymas ir miegojimas per visą naktį ant trečių lubų, oringam kambary—35c

ATDARA DIENĄ IR NAKTĮ

M. TEITELBAUM, Manadžeris

Naujai perdirbta Rusiškai-Turkiška Pirtis dabar atidarė naujausios rūšies maudynes su moderniškais pagerinimais. Čia įtaisyta didelis plaukimui prūdas su šviežiu vandeniu. Lapuotos vantos išsipėrimui veltui! MOTERIMS PANEDĖLIAIS IR UTARNINKAIS, nuo 10 valandos dieną iki 12 val. vakare. Trys gariniai kambariai delei išsipėrimo: Rusiškas, Turkiškas ir garo vanojimosi kambarys. Didelis, oringas miegojimui kambarys; taip pat RESTORANAS su geriausiu garantuotu patarnavimu.

29-31 Morrell Street, tarpe Cook ir Debevoise Sts.
Ties Broadway ir Flushing Avenue, Brooklyn, N. Y.
Telefonas: Pulaski 5-1090

KELRODIS: B. M. T. eleveiteriu; išlipt ant Flushing Ave. stoties; B. M. T. subway—išlipt ant Montrose Ave. stoties; visais Broadway karais—išlipt ant Flushing Ave.

SKAITYKIT IR PLATINKIT "LAISVĘ"

NAUJA LIETUVIŠKA
RESTAURACIJA

Šiuomi pranešame lietuvių visuomenei, kuri valgo restauracijose, kad mes atidarėme naują lietuvišką valgyklą po sekančiu antrašu:

150 LEONARD STREET
Tarpe Stagg ir Scholes Streets
BROOKLYN, N. Y.

Vyriausia kukarka šioje vietoj yra plačiai žinoma

VALERIJA BALVOČIUS

kuri yra turėjusi savo restauracijas Montello, Mass., ir So. Boston, Mass. Taipgi yra dirbusi už kukarką keletoje lietuvių valgyklų Brooklyne. Ateikite persitikrinti kaip skanūs čia valgiai ir pasimatykite su senais savo pažįstamais.

Valerija Balvočiutė,
Josephine Tukienė.
Savininkės

Telephone, Stagg 7057
Stephen Bredes, Jr.
LIETUVIS ADVOKATAS
197 HAVEMEYER STREET
Williamsburgh Bridge Plaza
Brooklyn, N. Y.

Rezidencijos Adresas:
65-02 GRAND AVENUE
Maspeth, L. I.
Juniper 5-6776

MATTHEW P. BALLAS
(BIELIAUSKAS)
GRABORIUS
(UNDERTAKER)

(NOTARY PUBLIC)

Patarnauju visiems be skirtumo. Tolumas del manęs skirtumo nedaro. Mano ofisas atdaras dieną ir naktį. Darbą atlieku gerai. Reikale kreipkitės pas mane, o patarnausiu kuogeriausiai.

734 Grand Street
Brooklyn, N. Y.
PHONE, STAGG 2-5043

Telephone, Stagg 2-9910
LORIMER RESTAURANT
Lietuvių Valgykla
VISOKIŲ RŪŠIŲ ŠVIEŽOS VALGIAI, GAMINAMI LIETUVIŠKU IR AMERIKONIŠKU STILIUM
Pavalgius čia malonu pabūti, pasišnekučiuoti su kitais, arba ramiai pasiskaityti.—Sykį atsilankę persitikrinsit.—Pabandykite!
SAVININKAI MARČIUKAI
417 Lorimer Street "Laisvės" Name
BROOKLYN, N. Y.

PAJIEŠKOJIMAI

PAJIEŠKAU kukoriaus vyro arba moters, darbas nuolatinis, darbo valandos nuo 6 iš ryto iki 4 po pietų, subatomis ir nedėliomis iki pirmai val. po pietų. Gera alga.—K. Galiūnas, 145 Thames St., Brooklyn, N.Y. (98-104)

Telefonas: Stagg 2-9105
DR. A. PETRIKA
(PETRICK)
LIETUVIS DENTISTAS
221 S. 4th St., Brooklyn, N. Y.
X-Spindulių Diagnoza
Gazo Anestetika
VALANDOS:
Nuo 9 val. ryte iki 8 val. vakare.
Penktadieniais ir šventadieniais tik susitarus.

Telephone, Greenpoint 9-2320
J. Garšva Graborius
UNDERTAKER
LAIDOTUVIŲ DIREKTORIUS
Išbalzamuoja ir laidoja numirusius ant visokių kapinių; parsamdo automobilius ir karietas veselijoms, krikštynoms ir pasivažinėjimams.
231 Bedford Avenue
BROOKLYN, N. Y.

JONAS STOKES
Lietuvis Fotografistas

Šiuomi pranešu savo kostumeriams, kad perkėliau savo studiją iš po num. 173 Bridge Street, naujon vieton, po num. 512 Marion St., kamp. Broadway, Chauncey St. stotis, Brooklyn, N. Y.

Naujoj vietoj studija daug geriau įrengta, todel paveikslai padaromi kuopuikiausia. Nufotografuoja ir numaliavoja visokius paveikslus įvairiomis spalvomis. Atnaujina senus ir krajavus ir sudaro su amerikoniškais. Darbas atliekama gerai ir pigiai.

JONAS STOKES
512 Marion St., Brooklyn, N. Y.
Tel., Dickens 2-1182

Telephone, Stagg 2-4409
A. RADZEVIČIUS
GRABORIUS
(UNDERTAKER)

416 Metropolitan Avenue
(Arti Marcy Avenue)
BROOKLYN, N. Y.

MOT. LAUKUS, Fotografas
214 Bedford Ave., Brooklyn
Tel. Greenpoint 9-7831
Geriausia Studija Brooklyne. Ateikit Persitikrinti

TEL., STAGG 2-0783
J. LeVANDA
(Levandauskas)
GRABORIUS
(Undertaker)
107 Union Avenue
(Arti Grand St.)
BROOKLYN, N. Y.

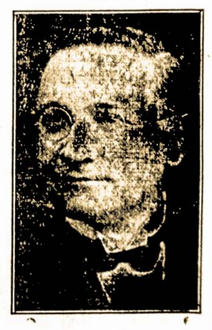

VIDURIAI UŽKIETĖJĘ

Kendrick's Herb Laxative Yra Padaryta iš Grynų Žolių ir Neturi Savyje Jokių Chemikalų

Šiais vaistais neužtraukia papročio ir atliuosuoja vidurius ir pagelbsti sugrąžint naturalį vidurių malimą. Nereikia virint, o tik sumaišyt su vandeniu ir užsigert einant gult. Visiškai nekenksmingas, ir galima duot vaikams, kūdikiams, lygiai kaip ir suaugusiems. Kaina . . . . . 60c, per paštą 65c

Kundroto aptieka yra didžiausia ir seniausia vaistinė. Mes specialistai sutaisyti daktarų receptus, ir užtikrinam, kad sudėtinės šių receptų dalys, gydytojų užsakymu, yra naujos, tyros ir geriausios

Mes taip pat turime žolių ir gerą sandėlį gyduolių Kiekvieną kartą reikalaujant, kreipkitės:

KUNDROTO APTIEKA
P. J. KUNDROTA, Savininkas
229 Bedford Avenue **Brooklyn, N. Y.**
Kamp. N. 4-tos gatvės Tel., Greenpoint 9-2017-2360-3514

Iškirpkit šį skelbimą ir prisiųskit kartu su užsakymu.