LAISVĖ

Pirmas Lietuvių Darbininkų Dienraštis (First Lithuanian Workers' Daily)
Išeina Kasdien, Apart Nedėldienių

Darbininkai Visų Šalių, Vienykitės! Jūs Nieko Nepralaimėsite, Tik Retežius, o Išlaimėsite Pasaulį!

No. 149 | Telephone, Stagg 2-3878 | Brooklyn, N. Y., Ketvirtadien., Birželio (June), 25, 1931 | Pavienio Numerio Kaina 4c | Metai XXI, Dienraščio XIII

DAR VIENAS NUŽUDYTAS STREIKO LAUKE

KRISLAI

Marksizmas Praktikoj. Rašytojas Dreiseris. SLA. Pild. Taryba. Savas Priešas.

Rašo *Komunistas*

Sovietų Sąjungoje marksizmas vykinamas praktikoje. Tą bando užginčyti socialfašistai ir oprtunistai, bet jiems tikras marksizmas jau senai svetimas dalykas.

Marksizmas mokina, jog proletarinė revoliucija išnaikins visuomenėj klases. Sovietų Sąjungoje klasės naikinamos. Rupestingai likviduojami "nepmenai" ir kulokai. O tai nelengvas ir ne vienos dienos darbas. Tuos žmones nusavint ir paverst dalimi dirbančiosios visuomenės, sugerti juos į tą visuomenę, atimti jiems galimybę išnaudoti kitus—tai didelis procesas. Jis varomas pirmyn su dideliu bolševistiniu pasiryžimu. Tas baisiai nepatinka buržuazijai ir socialfašistams. To nesvietiškai bijo pasaulio parazitija.

Garsus amerikonas rašytojas Theodore Dreiser agituoja darbininkus visais būdais remti ir išlaikyti "Daily Workerį." Jis sako, kad tos idejos, kurias skelbia "Daily Workeris," yra vienatinės, kurios paliuosuos darbininkus iš po išnaudojimo ir priespaudos. Dreiseris nurodo, kad visos buržuazinės reformos, visoki reformistų planai pažeboti kapitalistinį smaką tapo išblaškyti keturių vėjų. Tasai kapitalistinis smakas šiandien ėste ėda darbininkiją. Kovoje prieš jį "Daily Workeris" yra nepavaduojamas darbininkų klasės įrankis.

Ponas F. P. Živatas, senas geras draugas Gegužio ir Vitaičio, pasakęs, kad "SLA. niekad neturėjo taip apsileidusios ir taip neveiklios tarybos, kokia yra dabartinė taryba." Ne visai tiesa. Teisybė tik tame, kad SLA. fašistinė taryba nepaiso gerovės SLA. eilinių narių. Bet neveiklumo jai negalima privesti. Žiūrėkite, kiek ji prisidarbavo, kol išeikvojo desėtkus tukstančių dolerių Devenio-Užunario paskolos reikalais. Atsimenate, jų pačių finansinė komisija paskelbė, kad savo laiku telefonas tarpe panelės Jurgeliutės iš New Yorko ir pono Devenio iš Waterburio birzgęs beveik be sustojimo, kol Devenis paskolos gavo.

Arba paimkime Gegužio-Jurgeliutės kompanijos darbštumą kovoje prieš Lietuvių Darbininkų Susivienijimą. New Yorko valstijos apdraudos komisionierius iki galvos apverstas bjauriais, provokatoriškais, juodašimtiškais skundais prieš naujojo Susivienijimo viršininkus. Ponai tik laksto, tik zuja visais kampais, svaido SLA. šimtus dolerių kelionėms, stenografėms, advokatams, kad tik pakenkus naujai organizacijai, kad tik pastojus kelią LDS. pastovaus čarterio gavimui.

Darbininkiškos organizacijos negali pakęsti priešų savo eilėse. Tie žmonės, kurie nebesutinka su tų organizacijų, principais, kurie nori griauti jas iš vidaus, pasidarė svetimi elementai darbininkų judėjimui.

Tą visuomet reikia atminti. Pavyzdžiui, šiandien mūsų judėjimas stovi prieš eilę didžiausių uždavinių. Milžiniškos darbininkų kovos vystosi prieš musų akis. Kruvini klasių kovos mūšiai kasyklų laukuose. Mainieriai žudomi ir terorizuojami. Visos komunistinės spėkos nukreiptos mainierių streiko reikalams. Devyni tūkstančiai darbininkai nuteisti suėjimui Alabamoj. Šimtai musų draugų laikomi kalėjimuose. Virš dešimties milionų darbų darbių veidas veidan stovi prieš badą, kuriuos reikia organizuoti. Darbininkų klasės spauda dideliam finansiniam krizyje, kurią reikia gelbėti.

Ant musų judėjimo pečių darbo didžiausia našta. O čia pakyla Butkai, Strazdai, Pruseikai ir niekina, šmeižia komunistinį judėjimą, ardo mūsų revoliucinių spėkų vienybę, visais budais žemina darbininkų akyse Komunistų Partiją ir jos revoliucinę vadovybę. Argi čia neaišku, kad "naminis" priešas daug pavojingesnis, negu išlaukinis?

Chiang Kai-shekas Paėmė Savo Armijos Komandą

NANCHANG.— Pagaliaus čionai pribuvo kruvinasis Chiang Kai-shekas ir paėmė komandą Nankingo kariuomenės, kuri atsiųsta karui prieš komunistų Raudonąją Armiją. Sakoma, kad Nankingo valdžia tam tikslui atsiuntė į Kiangsi provinciją 250,000 kareivių.

EXTRA!

Gautas pranešimas, kad teisėjas Hawkins atmetė pasmerktų mirtin juodveidžių jaunuolių apeliaciją delei naujo teismo. Taip praneša United Press žinių agentūra. Vadinasi, nekalti aštuoni darbininkai jaunuoliai bus sudeginti elektros kedėje liepos 10 d., jeigu darbininkų masės neišgelbės jų gyvybės.

Tarptautinis Darbininkų Apsigynimas tuojaus padavė apeliaciją į Alabamos valstijos augščiausią teismą. Bet ir ten laimėt vilties nėra daug. Nekaltų jaunuolių gyvybė yra rankose Amerikos darbininkų. Tik masiniai protestai, masinės demonstracijos išgelbės juos iš mirties nasrų, priverčiant valdžią atitraukti savo kruvinus nagus nuo jų gyvybės.

Iš Tyrinėjimo del LDS. Užtvirtinimo Čarterio

Kaip jau žinia, pereitą trečiadienį, prie N. Y. valstijos apdraudos komisijonieriaus Mr. Van Schaick įvyko tyrinėjimas delei LDS. užgyrimo čarterio (fašistai, mat, skundė ir skundžia LDS., prašydami neišduoti čarterio).

Išklausęs abiejų pusių argumentus ir susiėmęs visus rašytus liudijimus (afidėvitus), komisijonierius pareiškė, kad savo nuosprendį išnešiąs už keletos dienų.

Smulkiau apie tą tyrinėjimą įdėsime į rytojaus "L." laidą.

Darbininkų Lavinimosi Mokyklos Programa

Daugelis draugų teiraujasi, kaip ir ko Darbininkų Lavinimosi Mokykloj bus mokinamasi, kokie draugai turėtų ją lankyti ir tt. Visų pirma, mes skatinome, kad butų stengiamasi kuodaugiausia jaunų draugų bei draugių atsiųsti į mokyklą. Bet mes turėjome mintyje tuos jaunuolius, kurie jau dalyvauja lietuvių darbininkų judėjime ir su juo yra susirišę. Pasiuntimas bile jaunuolio, kuris nedalyvauja musų veikime ir vargiai mano jame dalyvauti, naudos neatneš.

Mokyklos tikslas tame, kad sustiprinti ir padidinti musų aktyvą—aktyviai dalyvaujančių judėjime draugų eiles, taip pat kad padaryti sekmingesniais veikime tuos draugus, kurie jau dabar užima atsakomingas vietas musų organizacijose. Štai kodel svarbu, kad apart jaunų veikėjų, mokyklon butų skiriami ir šiaip musų darbuotojai kolonijose. Pavyzdžiui, iš Waterburio ir apielinkės draugai ketina atsiųsti mokyklon dvi jaunas drauges. Tas gerai. Bet taip pat butinai iš ten turi atsiųsti dar kokius du draugu iš senesnių musų darbuotojų. Taip pat draugai rašo iš Wilkes-Barre apielinkės, kad jie nutarė atsiųsti du jaunuoliu. Iš ten irgi butinai turėtų pributi dar du ar trys mainieriai, kurie yra veiklūs musų organizacijų nariai. Tas pat su visomis kitomis vietomis.

Beje, dar nieko negirdėjome iš Shenandoah-Minersville apielinkės. Kol kas tyli Bostonas ir jo apielinkės. Draugai, griebkitės už darbo. Nė dviejų savaičių nebeliko iki mokyklos atsidarymo. Tuojaus paskirkite mokinius.

Mokykla bus vedama lietuvių kalboj. Manome turėti iki 30 mokinių. Tęsis lygiai dvi savaites.

Pamokos įvyks dienomis. Keturios valandos bus pašvęsta pamokoms, o keturios valandos prisirengimui, skaitymui.

Pamokos bus veltui. Taip pat stengsimės draugams parūpinti nakvynes veltui. Tiktai valgio lėšas turės patys draugai pasidengti. Vadinasi, išlaidos labai mažos. Vietų orgnizacijos turėtų prisidėti prie padengimo lėšų tiems draugams, kurie iš savęs neišgali. Taip pat Centro Biuras prisidės tokiuose atsitikimuose, kur draugai negalės iš savęs pragyventi ir taip pat negaus paramos iš vietos organizacijų. Svarbiausia tai tas, kad tinkami mokyklai draugai nebutų atstumti tik todel, kad jie bedarbiai arba šiaip neturi ištekliaus pasidengti lėšas. Štai kodel visur draugai bei draugės turi pasidarbuoti del Agitacijos Fondo. Parinkite aukų ant blankų, bei paskirkite iš kuopų iždų po kelis dolerius.

Pamokos bus duodamos sekamais keturiais klausimais:

1. **Komunistų Partija: jos organizacija, principai ir taktika šiuo krizio laikotarpiu.**
2. **Komunizmo pagrindai.**
3. **Revoliucinių darbo unijų judėjimas.**
4. **Amerikos lietuvių darbininkų judėjimo istorija ir šiandieniniai uždaviniai.**

Draugai, pasidarbuokime del Darbininkų Lavinimos Mokyklos. Dėkime visas pastangas, kad jinai atneštų kuodaugiausia naudos musų revoliuciniam judėjimui.

A.J.V. Komunistų Partijos Liet. Frakc.
Centro Biuras.

HOOVERIO PASKIRTA KOMISIJA PRIPAŽĮSTA, KAD BEDARBĖ JUNGTINĖSE VALSTIJOSE AUGA

WASHINGTON.— Paties Hooverio paskirta "Nepaprasta Komisija delei Bedarbės" paskelbė raporta iš pereitos savaitės. Raportas pripažįsta, kad pereitą savaitę visose rytinėse valstijose bedarbė dar žymiai padidėjo. Pačiam New Yorko mieste užsiregistravusių bedarbių skaičius padidėjo ant 10 nuošimčių. Gi bėgyje pirmųjų dviejų savaičių birželio mėnesio Detroite bedarbė padidėjo 5.6 nuoš.

Atsimenate, kiek daug buvo rašyta apie šitą Hooverio komisiją, kuomet ji ji buvo paskirta. Jos pirmininkas Wood sakė, kad ta komisija išgelbės bedarbius. Ir štai po kelių mėnesių tylėjimo ji paskelbia, kad bedarbė nesulaikomai tebeauga. Pats Wood paspruko Europon ant vakacijų. O milionams bedarbių badas žiuri į akis.

Darbininkai Meta Socialistus ir Stoja į Komunistų Eiles

Mieste Chemnitze, Vokietijoj, birželio 12 d. 9 socialdemokratai darbininkai metė Socialdemokratų Partiją ir įstojo į Vokietijos Komunistų Partiją. Savo atsišaukime jie kviečia visus darbininkus apleisti socialdemokratinių pardavikų eiles.

Duranty Pajuokia Melus apie Sov. Sąjungą

PARYŽIUS.— Čia viešintis ilgus metus buvęs Maskvoje New Yorko "Timeso" korespondentas, W. Duranty, suteikė straipsnį apie žinias, telpančias Sovietų Sąjungoje ir užsienyje apie tuos pat įvykius. Jis pareiškia, kad kvailas dalykas manyti, jog gyvenantis Sovietų Sąjungoje reporteris turi rašyti tik tai, kas yra bolševikų propaganda. Jis atžymi, kad S. Sąjungoj yra cenzura ir priežiura, bet tai tam, kad teisingi faktai butų paduodami. Jis sako, kad jokios cenzūros nėra ant laiškų. Ir kaipo pavyzdį jis pamini šiuos užsienio spaudoje melus. Rygoje buvo prasimanyta, kad Stalinas užmuštas, kuomet nebuvo jokio pasikėsinimo. Kaune rašė dideliausiomis raidėmis, kad Maskvos gatvės užlietos vandenio ir eina kruvini sukilimai, kas buvo grynas melas. Rumunijos, Bucharesto, spauda rašė apie didžiausius sukilimus ir kruvinas kovas Ukrainoje, kuomet ten buvo ramiausia. Ir reporteris pridėda, "kad jau neverta nei prisiminti tie melai, kokie buvo skleidžiami laike Chinijos imperialistų užgrobimo Rytinio Chinijos gelžkelio 1929 metais."

Jis priveda dar vieną faktą. Gegužės 29 d. Maskvoje Sukarski rinkoj buvo numesta smirdanti "bomba," kuri trenksmo tepadarė tiktai tiek, kiek revolverio šuvis. Bet nusigandę žmonės sutrypė ir sutrynė septynis vaikus ir du suaugusius asmenis. Valdžia padarė žingsnius ištyrimui tikrų davinių, ir iki sekančios dienos draudė siųsti pranešimus į užsienį, bet tuom kartu teikė visas smulkmenas apie įvykį. Ir kaip korespondentas stebisi, kada jis paskiau pamatė baltųjų spaudoje, kad "Badaujanti Maskvos gyventojai sukilo prieš bolševikus... Maskvoje ir daugelyje kitų punktų kraujas liejasi, kad eina dideli mušiai tarve sukilėlių ir čekos batalionų, kurie vartoja kulkasvaidžius ir nuodingus gazus." Tas pranešėjas sako, kad tai kvailos pasakos! Ir jis prideda, kad tokių kvailysčių bolševikų spaudoje niekados nėra apie kapitalistines šalis. Sovietų valdžia prižiūri, kad nebūtų žinios perdėtos nei iš Sovietų šalies, neigi iš kitur jos spaudoje telpamos.

PRASIDĖJO KRUVINAS PUOLIMAS ANT MAINIERIŲ; KOVA KASYKLŲ LAUKUOSE NUOLATOS AŠTRĖJA

Nežiūrint Teroro, Nauji Mainierių Būriai Stoja į Kovą; Dar 1,600 Išėjo į Streiką; Turime Tuojaus Pradėt Kampaniją už Šelpimą Mainierių

PITTSBURGH, Pa.—Dar viena auka krito mainierių kovos lauke. Dar vienas nužudytas. Tai įvyko birželio 23 d. miestelyj Arnold City, Pa. Šiuo sykiu nužudytas mažos krautuvės savininkas, karštas mainierių kovos rėmėjas, kurio krautuvės sklepe buvo įsteigtas mainierių šelpimo daiktų sandėlis. Jo pavardė Mike Filipovich.

Bet ginkluoti žmogžudžiai, vadinami policistais, savo kulkas taikė streiko vadams. Mat, prie Filipovičiaus krautuvės susirinko 100 mainierių ir rengėsi maršuoti į pikietą. Pribuvo policistų gauja ir paleido į juos pirmiausia gazines bombas. Kuomet mainieriai bėgo ,tai tada ant jų atidarė ugnį. Pirmučiausia krito ant žemės Gallegher, Nacionalės Mainierių Unijos lokalo sekretorius, su kulka krutinėj. Antras sukniubo James Daves, unijos lokalo prezidentas. O paskui nudėtas Filipovičius, kuriam žmogžudžiai suvarė keturias kulkas. Gallegher ir Davis taip pat randasi ant mirties patalo. Kiti du mainieriai lengviau sužeisti.

Bet nežiūrint šito teroro, mainierių streikas vis dar plečiasi. 1,600 Vesta kasyklos No. 5 mainierių išėjo į streiką. Tukstančiai mainierių su moterimis ir vaikais eina į pikietą.

Mainieriams reikia pašalpos. Tukstančiam grumoja alkis.

Lietuviai darbininkai, padėkite mainieriams kovą laimėti. Rinkite aukas jų šelpimui. Aukokite drapanų ir maisto streikieriams. Jų kova yra mūsų kova.

DAR VIENA NAUJIENA APIE DIENRAŠČIO "LAISVĖS" PIKNIKĄ

Dienraščio pikniko komisija praneša, kad ji jau ir taip šaunioj programoj duos dar vieną punktą, kuris visai naujas ir nepaprastas musų piknikams. Butent, komisija padarė sutartį su garsiais New Yorko artistais, kurie "Laisvės" piknike suloš tragediją **"Scottsboro Byla."** Tai bus trumpas, bet be galo įspudingas perstatymas. Tukstančiai pikniko dalyvių galės savo akimis pamatyti, kaip juodveidžiai jaunuoliai Alabamoj tapo suimti ir nuteisti mirtin.

Paskui, kaip jau garsinome, bus rodomi judžiai — **"Nuo Volgos iki Gastonijos."** O kur visas tuzinas mūsų didžiųjų chorų iš New Yorko, New Jersey ir Massachusetts, kurie "Laisvės" piknike dalyvaus ir dainuos? Nepaprastas šitas piknikas, nes tai dienraščio "Laisvės" 20-metų sukaktuvių piknikas, ir nepaprasta bus programa.

Aną dieną šioj vietoj buvo paskelbta, kad del pakenkimo musų piknikui, butkiniai rengia savo pikniką pas Seną Vinčą, (nes jie Brooklyne rinko rekrutus važiavimui į Gibbstowną.) Dabar gavome laišką nuo paties Seno Vinco, kuriame jis supykusiai barasi ir sako: **"Aš neturiu piknikams daržo ir nė Butkus, nė niekas kitas ant ketvirtos dienos liepos jokio pikniko pas mane nerengia."** Vadinasi, Brooklyno butkiniai turėtų liautis agitavę žmones važiuoti pas Seną Vinčą, jeigu, kaip jis pats sako, jiems pas jį vietos nėra ir jeigu ten jokio pokilio nebus. Visi rengkitės į dienraščio "Laisvės" pikniką.

Orlaivyj Sudegė Jaunuolis

PATERSON, N. J.—Birželio 23 d. nukrito orlaivis ir staiga užsidegė. Sudegė ir jaunuolis Mead, 18 metų amžiaus. Jis dar tik mokinosi lekioti.

Šiandieną visi būkite demonstracijoj ant Union Square, 5-tą val. vakare. Paremkite mainierius. Protestuokite prieš Penn. kazokų terorą

LAISVĖ, LITHUANIAN DAILY
Published by LAISVĖ, Inc.
Every day, except Sunday, at 46 Ten Eyck Street, Brooklyn, New York

SUBSCRIPTION RATES:

United States, per year	$6.00	United States, six months	$3.00
Brooklyn, N. Y., per year	$8.00	Brooklyn, N. Y., six months	$4.00
Foreign countries, per year	$8.00	Foreign countries, six months	$4.00
Canada and Brazil, per year	$6.00	Canada and Brazil, six months	$3.00

Entered as second class matter March 11, 1924, at the Post Office at Brooklyn, N. Y., under the Act of March 3, 1879

APŽVALGA

Bet Fašistams Nėra Skirtumo

Kunigų organas "Draugas" birželio 23 d. rašo:

"Praeitą savaitę Lietuvoj buvo miestų savivaldybių rinkimai, kuriuose, kaip spauda praneša, žydai, lenkai, vokiečiai ir kiti svetimšaliai laimėjo didžiumą. Pačiame Kaune iš 24 miesto valdybos narių, lietuviai tegavo tik dvyliką vietų, o kitas žydai, lenkai, vokiečiai ir rusai. Šiauliuose žydai laimėję didžiumą. Kituose miestuose irgi panašiai rinkimai išėję.

Kad Lietuvos miestus dabar valdys žydai, lenkai ir vokiečiai, ačiu tautininkų vyriausybei...

Smetoniniai fašistai netaip jau paiso tautybės, bile tik išrinktieji tarnaus fašistams. O kad taip bus, tai nėra abejonės. Kokie ten žydai, lenkai ir vokiečiai laimėjo rinkimus? Nagi turčiai—buržuazija, visokie pirkliai, fabrikantai ir dvarininkai, kurių reikalus gina Lietuvos fašistinė valdžia. Išrinktieji atstovai yra fašistų įrankiai arba patys fašistai.

Dabar del politinių išrokavimų "Draugas" neva dejuoja, kad svetimtaučiai laimėjo savivaldybių rinkimus. Bet jeigu klerikaliniai fašistai butų valdžioje ir tas butų atsitikę prie jų, tai "Draugas" nieko prieš tai nesakytų, nes kaip smetoniniai fašistai sudarė (išleisdami naują įstatymą), taip butų sudarę ir klerikaliniai fašistai, kad butų išrinkta tiktai jų žmonės arba geri jų rėmėjai.

Žmogžudys Olšauskas Vėl Kunigo Rūbuose

"Lietuvos Žinios" praneša, kad pastaruoju laiku Konstantinas Olšauskas

Kauno gatvėmis vaikščiojo apsirengęs kunigų rubais.

Kuomet už meilužės nužudymą fašistų teismas del svieto akių buvo jį nuteisęs kalėjiman, tai ir dvasiškija nusprendė atimti jam kunigystę. Bet dabar, matomai, tasai žmogžudys vėl patapo "dievo tarnu."

Kiek laiko atgal buvo pranešta, kad Olšauskas prašė leidimą laikytis pas save net du revolverius. Esą, jis turįs daug priešų ir nemanąs, kad vienu revolveriu galėtų nuo jų apsiginti. O dievo apsauga jis nepasitiki.

Fašistas Fish Susirūpinęs Kapitalizmo Smukimu

Nesenai kalbėdamas per radio apie kapitalistų bėdas, fašistas Fish, kongresmanas, pareiškė:

Mūsų industrinis kapitalizmas turi apvalyti namą arba bus visuomenės opinijos priverstas pasikeisti į socializuotą kapitalizmą.

Kapitalizmas turi atsikratyti nekurių savo apsireiškimų godumo ir grobimo, jeigu jis nori palaikyti dabartinę savo padėtį.

Toliaus jis pataria kapitalistams sutrumpinti darbo valandas, nes kitaip gali būt blogai kapitalizmui.

Taigi, ir fašistas Fish pripažįsta, kad kapitalizmas randasi blogoj padėtyj, bet dar jis mano, kad jį bus galima išgelbėti nuo žlugimo praveduș šiokias tokias "reformas" ir "išnaikinus" komunistus.

Bet kaip visokie reakcionieriai nesidarbuos, jie negalės išgelbėti kapitalistinės sistemos nuo žlugimo.

Atviras Laiškas Opozicijai

Draugai:

Jūsų "Buletino" No. 2 aplaikiau ryšulį. Pastudijavęs pasirodo, kad labai ypatiško pobudžio ir sykiu su strateginiu išrokavimu "nakina" pirmaeilius Partijos L. F. narius. Nesakau, kad tie draugai neturėjo klaidų, gal ir labai daug, bet kadangi jie pasilieka su Partija ir su Kominternu, todel atsisakau jumis patarnauti—platinti jusų "Buletiną", ir jeigu jisai jums reikalingas, tai prisiųskite man "stampų," tai sugrąžinsiu atgal. Kadangi man teko dirbti per kelioliką metų del Partijos ir daug reikėjo nukentėti iš priešų pusės, tai ir platinti jusų "Buletiną" reikštų daugiau, negu atsidurti atvirų priešų pusėj.

Su pagarba,
K. Joneliunas,
684 Madison Ave.,
Akron, Ohio.

IŠ LIETUVOS

Streikai pas siuvėjus

KAUNAS.— Sustreikavo 7 moteriškų rūbų dirbtuvės su 66 darb. Reikalavimai visose dirbtuvėse buvo beveik tie patys, butent: 1) 8-nių valandų darbo diena, 2) uždarbio padidinimas. Savaitiniams darbininkams padidinimas nuo 5 iki 10 lit. savaitėje, kurie dirba nuo štukų padidinimas nuo 5 iki 10 lit. ant štukos, 3) užmokėt savaitiniams darbininkams už šventes, 4) užmokėt už 1-mąją Gegužės, kaipo darbininkų šventę, 5) žmoniškas atsinešimas, 6) priimti ir atstatyti darbininkus per profsąjungą. Visi konfliktai tarp samdytojo ir darbininko rišami per profsąjungą.

Mažiau Suvartoja Medvilnės

Pernai pasaulis sunaudojo 11,261,000 pundulių medvilnės (vatos), gi šiemet tesiseisią 9,285,000 pundulių. Krizis palietė skaudžiai ir medvilnės pramonę.

ĮDOMUMAI

Tai Biskį Traukinys!

Lietuvoje, birželio 7 d., nelaimė patiko vieną traukinį. Utenos stotyje praeinant pasažieriniam traukiniui, važiavo iš miesto sunkus busas, kuris visu smarkumu trenkė į bagažinį vagoną. Nuo sutrenkimo vagonas nukrito nuo bėgių ir tapo sugadintas.

Tai mat, kokie "didžiuliai" tie Lietuvos traukiniai, kad net busas juos nuverčia!

Mussolinis Bijosi Remarko

Fašistinė Italijos valdžia uždraudė pardavinėti vokiečių rašytojo Remarko (Remarque) knygą "Kelias Atgal." Knyga pripažinta pavojinga Mussolinio diktatūrai. Mat, ji parašyta pacifistinėje dvasioje, kaip ir pirmoji to paties autoriaus knyga "Vakarų Fronte Nieko Naujo." Ši paskiau suminėta knyga irgi buvo uždrausta Italijoj italų kalba platinti. Abi tos knygos tenai leidžiama pardavinėti, jeigu jos atspausdintos kurioje nors kitoje kalboje, bet ne italų.

Prieš 3,000 Metų Darė Smegenų Operacijas

Švedų profesorius Otto Rydbeck tvirtina, jog Švedijoje jau 3,000 metų atgal mokėta daryti smegenų operacijas. Tasai profesorius sako, jog iki šiol Švedijoje rasta jau 15 kaukolių su aiškiomis darytų operacijų žymėmis. Viena 3,000 metų senumo kaukolė, rasta Skivarpo kaime, rodo, jog tokia operacija buvusi padaryta išgydyti smegenų uždegimą. Kadangi kaukolių kaulai nepergręžti, bet dailiai išpjauti ir išpjovimo vietos dalinai užaugę, tai tas rodo, jog žmonės po operacijos dar daug metų gyveno.

Išgydys Raudonas Nosis

Vienoje esančio psichoneurologijos instituto profesoriai išrado paprastą, bet tikrą būdą išgydyti raudonas nosis, ir sykiu patirti ar kuris nors asmuo yra chroniškas alkoholikas. Mat, alkoholikai paprastai gauna raudoną nosį, kas paeina nuo išsiplėtimo smulkiųjų kraujagyslių nosyje nuo alkoholio veikmės. Bet tokis tų gyslelių išsiplėtimas kartais pasitaiko ir del kitokių priežasčių, o asmuo, paprastai, visuomet skaitomas alkoholiku, jei tik jo nosis raudona.

Dabar minėtos įstaigos profesoriai patyrė, jog nosies raudonumą lengva prašalint patepant nosį—vidų ir iš viršaus—keliais adrenalino lašais. Adrenalinas turi tą ypatybę, kad jo įtakoje smulkiosios kraujagyslės greitai susitraukia ir išspaudžia iš savęs kraują; tas padaro adrenalinu išteptas vietas balsvomis, kaip ir kitos odos vietos.

Tačiaus, jeigu nosis įraudus nuo alkoholizmo, tai adrenalinas nieko negelbsti: prasiplėtusios alkoholiko nosyje kraujagyslės nebegali susitraukt ir jo nosis pasilieka raudona.

Šis išradimas, sakoma, būsiąs svarbus ypač teismo reikaluose, kuomet reikalinga tikrai nustatyti ar asmuo yra chroniškas girtuoklis, ar ne. Nereiks tam ilgų ir brangių tyrinėjimų. —Patepei jo nosį adrenalinu ir į keletą minutų matysis ar jo nosis išbala, ar vis raudonai žydi.

Ginklų Fabrikai Dirba

Nors visame pasaulyj didžiausia bedarbė ir krizis, bet ginklų fabrikai visur gerai dirba. Štai net tokioje mažoje šalyje, kai Švedija, ginklų gaminimo darbas pereitais metais ėjo dar geriau, negu užpereitais. Didžiausia tenai ginklų ir karo priemonių gaminimo kompanija Bofors, nesenai paskelbė savo raportą, kur nurodo, jog 1930 metais kompanijos grynas pelnas siekė 1,350,000 kronų, o 1929 metais pelno buvo tik 1,200,000 kronų. Ši ginklų gaminimo kompanija yra viena stambiųjų Švedijos įmonių ir jos turtas siekia 40 milionų kronų.

Tatai rodo, jog visos kapitalistinės šalys rengiasi karui.

Surinko J. Barkus.

ATSAKYKITE Į STREIKUOJANČIŲJŲ ANGLIAKASIŲ ŽUDYMUS

Penn. valstijos policija ir anglies kompanijų šauliai šauliai pradeda jau **kasdieninius** žudymus streikuojančių mainierių. Pirmadienį jie nušovė angliakasį Petrą Zigacirą ir sužeidė aštuonis kitus streiko pikietus; antradienį Arnold City, Pa., jie nudėjo streikierių pritarėją Miką Filipovičių, pas kurį sklepe buvo laikoma maistas badaujantiems kovotojams; ir pašovė dvyliką pikietuotojų.

O kuomet valdžia ir kasyklų savininkai stengiasi užgesinti streiką pačių mainierių krauju, tai senoji išdavikiška Jungtinių Mainierių Unija bando angliakasius bosams parduoti. Tuo pačiu laiku, kai valstijinė policija ir kompanijų sargybiniai šaudė, mušė ir nuodų bombomis troškino masinį streiko pikietą, vadai šios geltonosios unijos padarė "sutartį" su Terminal Anglies Kompanija; jie susiderėjo taip, kad bosai galėtų sulig savo nuožiuros teliau kapoti mainieriams uždarbius. "Socialistai" gina su senosios unijos vadais, kaip streiklaužiai prieš kairiąją revoliucinę Nacionalę Mainierių Uniją, kuri taip narsiai vadovauja šiam streikui. Neveltui juk ir kompanijų gengsteriai ir valstijos policija taikė į streiko ir mainierių šelpimo vadus. Arnold City pirmučiausiai buvo pasiustas dvg. Gallegher, sekretorius kairiosios unijos vietinio lokalo, ir d. James Davis, to lokalo pirmininkas.

Visose Pennsylvanijos ir Ohio valstijos mainierių streiko vietose diena iš dienos smarkėja kruvinas teroras prieš angliakasius, o ypač prieš komunistinius jų vadus; desėtkai jų sugrūsta į kalėjimus ir laukia žiaurių bausmių; ateiviai streikieriai areštuojami ir skiriami deportavimui. O senoji Lewisų ir Faganų unija tarnauja kompanijoms ir valdžiai, kaip dešinioji ranka prieš didvyriškai kovojančius angliakasius po vėliava revoliucinės Nacionalės Mainierių Unijos. Šios unijos nurodymus sekdami, kiekvienos kasyklos mainieriai turi išrinkę masinius streiko komitetus iš eilinių narių. Jie daro masinius alkanųjų maršavimus išvien su bedarbiais. Šimtais ir tūkstančiais streikieriai, jų žmonos ir vaikai eina į pikietus. Dar niekad Amerikos istorijoj nėra buvę tokio streiko, kur plačios darbininkų minios taip sąmoningai dalyvautų, kaip šiame streike. Tatai mato ir kapitalistinė valdžia, ir kompanijos, ir pardavikiški vadai geltonosios unijos, ir "socialistiniai" jų pakalikai.

Štai kodel visiems tiems priešams yra be galo svarbu sukriušinti streiką, idant darbininkai nelaimėtų ir idant šis streikas nepasidarytų pavyzdžiu visiems kitiems darbininkams, dirbantiems įvairiose pramonėse.

Todel ir Darbo Unijų Vienybės Lygos Taryba šaukia, kad į priešų užpuolimus visų pramonių darbininkai atsakytų, šimteriopai padidindami pašalpą alkanjems mainieriams, tęsiantiems ryžčiausią kovą prieš visas teroro ir reakcijos spėkas. D. U. V. Lyga tuo pačiu sykiu šaukia rengti protesto mitingus ir demonstracijas kiekvienam mieste ir miestelyj prieš mainierių galvažudžius ir prieš jų pardavikus:

"Organizuokitės, kad sudaužyt indžionkšinus. Sukelkite kovą už teisę mainieriams ir visiems darbininkams organizuotis, streikuoti, pikietuoti ir susirinkimus daryti. Reikalaukite panaikinti visus vadinamus 'įstatymus prieš kriminalį sindikalizmą.' Kovokite prieš ateivių darbininkų persekiojimą ir už lygias teises negrams su baltaisiais...

"Darbininkai, kurie esate Amerikos Darbo Federacijos Unijose! Žinokite, kad vadai Jungtinės Mainierių Unijos atvirai streiklaužiauja, vykdydami politiką Greeno, Wollo ir kitų Darbo Federacijos lyderių. Jie padeda žudyti mainierius. Jie remia indžionkšinus prieš streikierius. Jie yra mainierių priešai; jie yra ir jūsų priešai. Išneškite, todel, savo lokaluose rezoliucijas, pasmerkdami tų viršininkų darbus. Priimkite rezoliucijas, užgiriančias mainierių streiką. Siųskite pašalpos streikuojantiems mainieriams.

"Visų pramonių darbininkai! Mainierių streikas yra jūsų streikas. Sekite streikuojančių angliakasių pavyzdį. Organizuokitės į komitetus savo fabrike bei dirbtuvėje. Ruoškitės streikuoti prieš uždarbių kapojimus, prieš žemą darbo mokesnį ir prieš badavimo sąlygas. Organizuokitės į kariaujančias unijas, priklausančias prie Darbo Unijų Vienybės Lygos!"

Vatikano Intrigos Lietuvoj

Jau ištisą eilę metų mes matom Lietuvoj smarkią kovą tarp Lietuvos valdžios ir katalikų dvasiškijos, Vatikano vadovaujamos per popiežiaus nuncijų Kaune Bartaloni, kuris naudojas krikščionių demokratų partijos tarpininkyste. Ta kova, kuri iš pradžios ėjo gincų pavidale laikraščiuos, ilgainiui įgijo aštresnių formų. Kunigai iš altorių šaukia neklausyt valdžios, dvasiškijos "Rytas" šaukia kovot iki "laimėjimo", užsienių spauda, ypač katalikų, yra inspiruojama priešingoj dabartinei valdžiai dvasioj. Iš savo pusės, valdžia uždarinėja visą eilę katalikų organizacijų, traukia kunigus atsakomybėn del priešvaldiškų išstojimų, baudžia ir sodina į koncentracijos logerį.

Visa tai negalėjo neatsiliept į santykius tarp Lietuvos valdžios ir Vatikano, kurs yra visos priešvaldiškos kunigų akcijos vadovas ir inspiratorius. Kaune visiems yra žinoma, kad visas direktyvas kunigai gauna iš popiežiaus nuncijaus Bartaloni. Po ištisos eilės incidentų Bartaloni išvažiavo šių metų vasario mėnesi į Rymą, o Lietuvos atstovystė, paprašė "šventojo sosto" pasirūpint surast kitą tinkamą kandidatą. Nežiūrint to, kad, sulig priimtais ir kietai dabojamais diplomatiniais paprotčiais, toks pareiškimas iššaukia kuoveikiausią sugrąžinimą užsienių atstovo, Bartaloni dviem mėnesiams praėjus nelauktai grįžo į Kauną ir pareikalavo, kad jį priimtų respublikos prezidentas Smetona. Prezidentas priimt Bartaloni atsisakė, o Lietuvos valdžia išnaujo ir kategoringai pareikalavo iš Vatikano, kad Bartaloni tuojau išvažiuotų. Susidarė tokia padėtis, kokios niekados nėra buvę tarptautinių santykių istorijoj. Atvirai kalbama, kad gali būti nutraukti diplomatiniai santykiai tarp Lietuvos ir Vatikano.

Savaime gali susidaryt įspūdis, kad Lietuvos valdžia yra kokia tai "bedieviška," katalikų dvasiškijos ir "šventojo sosto" priešininkė. Ištikrųjų gi dabartiniai Lietuvos valdytojai yra tokie pat "geri katalikai," kaip Lietuvos vyskupai ar pats Romos popiežius. Valdančios tautininkų partijos eilėse yra taip pat kunigų, kurių du lig paskutinio laiko įėjo dargi į tautininkų centro komitetą. Apskritai gi abi partijos—krikščionys demokratai ir tautininkai, — užgriebusios valdžią 1926 metų gruodžio mėnesį, puikiai sugyveno valdžioj. Tikrai juk ir iš savo klasinės esmės ir iš savo ideologijos abi tos partijos yra labai artimos viena kitai, kaip atstovaujančios Lietuvos buožių ir miestų smulkiosios buržuazijos interesus. Jei šiandien krikščionys demokratai prieš dabartinės valdžios fašizmo metodus kelia demokratinius obalsius, tai tas maža ką gali suvedžiot, nes tie patys krikščionys demokratai atsisakė nuo fašizmo metodų tik tada, kai tautininkai paprašė jų pasišalint iš valdžios. Delko tad tarp tų dviejų partijų eina tokia atkakli kova, del ko yra galimas diplomatinių ryšių nutraukimas tarp Lietuvos ir Vatikano?

Tų faktų išaiškinimo reikia ieškot užsienių politikoj, abiejų grupuočių užsienių politikos orientacijų skirtume.

Dabartinė valdžia, Lietuvos kariuomenės karininkų palaikoma, turėdama omenyj priešingą valstiečių ir buržuazijos dalies atsinešimą į lenkų dvarininkus, kurie laikė savo rankose pusę Lietuvos teritorijos, stovi atsistojus ant pozicijos, kad negali būt susiderinimo su Lenkija, kol Vilniaus kraštas bus grąžintas Lietuvai. Tas nusistatymas lemia visą Lietuvos valdžios užsienių politiką, tame skaičiuje ir draugingus santykius su Vokietija ir Sovietų Sąjunga.

Karštai besiruošiant prie intervencijos prieš SSRS Lietuvos pozicija yra didžiai nepatogi francūzų imperialistams ir jų lenkų vasalams. Tarptautinė padėtis kol kas neleidžia daryt tiesų spaudimą ant Lietuvos ir lenkų kariuomenės maršavimą į Kauną. Todel dabar mes matom, kaip visais galimais būdais jėgos, kurios ruošia intervenciją, stengias priversti Lietuvą pakeist savo užsienių politikos orientaciją. Interventai naudojasi tam tikslui Vatikanų, kurs turi Lietuvoj daug įtakos ir kuriam yra skaitlinga agentūra asmenyj kunigų ir krikščionių demokratų partijos. Krikščionių demokratų kova prieš tautininkų valdžią, tai—kova del Lietuvos užsieninės politikos orientacijos pakeitimo, del atsisakymo nuo Vilniaus krašto ir del kapituliacijos prieš Lenkiją, del Lietuvos prisidėjimo prie anti-sovietinio bloko.

Kol kas kunigų išstojimai neturi ypatingo pasisekimo. Tikėjimasis, jog tamsios ir užguitos Lietuvoj valstiečių masės, kurios yra dvasiškijos įtakoj, stos ginti "kunigų kankintinių"—nepasitvirtino. Lietuvos valstiečiai supranta, kad kunigai yra lenkų dvarininkų agentai. Iš kitos pusės Vatikanas bijo perdaug įtempt stygą, nes tai gali prives prie panaikimo labai patogaus jam konkordato (sutarties), kurį savo laiku padarė Voldemaras. Bet be abejo, kad, aštrėjant imperialistinių valstybių kovai prieš SSRS, spaudimas ant Lietuvos, kad ji prisidėtų prie antisovietinio bloko kas kart didės, o tojc ak cijoj Vatikanui ir jo agentūrai Lietuvoj kaip ir pi ma priklausys žymi rolė.

(Iš "Krasnaja Zvezda"
10-V-31)

Suareštavo Miesto Majo Ir Viršininkus už Graft

DETROIT, Mich.— I troito priemiesčio Ha tramck majoras ir kiti tuoni viršininkai pakliuv bėdą. Jie visi suareštu ir kaltinami grafto ėmin

ŽINIOS IŠ KOMUNISTŲ PARTIJOS VEIKIMO IR KOVŲ

Partija, Kaipo Valios Vienybė, Nepakenčia Frakcijų Buvimo

Drg. J. Stalinas apie partijos vienybę ir frakcijas rašo savo knygoje—"Leninizmo Pamatai": "Proletariato diktatūros užkariavimas ir išlaikymas negalimi be tvirtos partijos, vieningos ir sujungtos geležine disciplina. Tačiau geležinė disciplina partijoje neįmanoma be vienybės valios, be pilnos ir būtinos vienybės visų partijos narių. Tai, žinoma, nereiškia, kad tuo pačiu atmetama nuomonių kovą viduje partijos. Atvirkščiai, geležinė disciplina ne atmeta, o leidžia kritiką ir nuomonių kovą viduje partijos. Tai, tuo labiau nereiškia, kad disciplina turinti būti "akla." Atvirkščiai, geležinė disciplina ne atmeta, o reikalauja sąmoningumo ir laisvo noro ją pildyti, nes tik sąmoninga disciplina gali būti tikrai geležinė disciplina. Bet po to, kai nuomonių kova pasibaigė, kritika išsemta ir nutarimas priimtas, vienybė valios ir vienybė veikimo visų partijos narių yra toji būtinoji sąlyga, be kurios neįmanoma nei viena partija, nei geležinė disciplina partijoje.

" 'Šia aštraus piliečių karo gadyne,—sako Leninas,—Komunistų Partija galės atlikti savo prievoles tik tada, jei ji bus organizuota centraliniai, jei joje bus geležinė disciplina, artima karinei disciplinai, ir jei jos partijinis centras bus valdus ir autoritingas organas plačiausiais įgaliojimais, turįs visuotino partijos narių pasitikėjimo.'

"Tokis dalykų stovis yra Partijos disciplinos atvėju, sąlygose kovos iki proletariato užkariavimo diktatūros. Tas pats reikia pasakyti apie partijos discipliną, tik dar didesniam laipsnyje, ir užkariavus diktatūrą.

" 'Kas bent kiek silpnina,—sako Leninas,—geležinę discipliną proletariato partijoje (ypatingai jo diktatūros metu), tas aktinai remia buržuaziją prieš proletariatą.'

"Tat iš šito seka, kad frakcijų gyvavimas nesutaikomas nei su partijos vienybe, nei su jos geležine disciplina. Kažin ar bereikia įrodinėti, kad gyvavimas frakcijų leidžia kelerių centrų buvimą, o kelerių centrų buvimas reiškia neturėjimą partijoje bendro centro, bendros valios suskaldymą, silpnėjimą ir krikimą disciplinos, silpnėjimą ir krikimą diktatūros. Žinoma, II Internacionalo partijos, kovojančios prieš proletariato diktatūrą ir nenorinčios vesti proletarus prie valdžios, gali leisti sau tokio liberalizmo, kaipo frakcijų laisvės, nes joms visai nereikalinga geležinė disciplina. Bet Komunistų Internacionalo partijos, tveriančios savo darbą ant pamato uždavinių proletariato diktatūros užkariauti ir stiprinti, negali leisti nei liberalizmo, nei frakcijų laisvės. Partija ... valios vienybė, atmetanti ... kokį frakcingumą ir valios skaldymą partijoje.

"Ir Lenino aiškinimas 'frakcingumo pavojaus žvilgsniu iš partijos vienybės ir vienos proletariato avangardo valios vykdymo, kaipo pagrindinės sąlygos proletariato diktatūros laimingumo yra pabrėžta tam ... dešimtojo mūsų partijos suvažiavimo rezoliucijoje apie partijos vienybę."

Ir iš to išplaukia Lenino reikalavimas 'visiškai panaikinti kokius frakcingumus' ir greičiausiai paleisti visas be išimties susidariusias tos ar kitos plaformos grupes' grąsinant 'būtinai ir tuč tuojaus išmesti iš partijos', jeigu jos nebus paleistos."

Taip d. Stalinas dėsto reikalingumą partijos vienybės, pasiremiant Lenino mokslu. Pas mus gi buvo atsiradę tokių partijos narių, kurie ne tiktai neklausė partijos, bet nesiskaitė nei su Komunistų Internacionalo sprendimu, ir jie turėjo atsidurti už partijos sienų.

A. L. D. L. D.

ALDLD. yra išaugus komunistų vadovavime. Visada ir visur mūsų toji kultūros ir apšvietos organizacija ėjo su Komunistų Partija ir jos revoliuciniu judėjimu. Pačios organizacijos konstitucijoje yra pasakyta, kad tiem elementams, kurie yra priešingi darbininkų politiniam ir ekonominiam judėjimui, bei kaip nors remia tokias įstaigas, kurios yra priešingos tam darbininkų judėjimui, negali būti vietos ALDLD. organizacijoje. Jeigu nepasakyta atvirai, kad Komunistų Partijos priešams negali būti vietos, tai tas padaryta tiktai atsižvelgiant į tuo laiku siautusią reakciją, ir tą gali nežinoti tiktai didžiausis ignorantas arba veidmainys. Juk veik kiekvieną metą tilpdavo desėtkai rezoliucijų, priimtų ALDLD. Apskričių suvažiavimuose, kuriose buvo atvirai pasakomi mūsų santikiai su Komunistų Partija ir reikalaujama be jokio pasigailėjimo braukti Komunistų Partijos priešus laukan iš ALDLD. Tatai žino Butkus, Kuodis ir kiti jų pasekėjai, ir jeigu jie atvirai išėjo prieš Komunistų Partiją ir jos vadovavimą mūsų judėjime, tai jau aišku, kad tą darė todel, kad nesutinka su visu mūsų revoliuciniu judėjimu ir pasirinko kelią eiti iš jo laukan.

ALDLD. Centro Komitetas gerai pasielgė, išmesdamas Butkų ir Kuodį iš ALDLD. ir duodamas griežtą perspėjimą jų pasekėjams. Mūsų organizacija turėjo jau senai tą padaryti.

Tiesa, yra pas mus tokių žmonių, kurie visada buvo ir yra "opozicijoje" linkui Komunistų Partijos. Jie sako: "Kam čia kišama ALDLD., tai nėra politinė organizacija." Tokie draugai labai klysta. Visas mūsų judėjimas yra politinis judėjimas, ir Butkaus žingsniai taipgi yra politiniai žygiai, tik jie yra prieš darbininkų klasę ir teikianti pagelbą išnaudotojų klasei. Mes ir negalim leist jam ir jo pasekėjams demoralizuoti mūsų judėjimą.

Darykime Skirtumą

Yra draugų, kurie sako: "Kada mes kalbiname narius į A.-L.D.L.D., L.D.S.A., arba tapti mūsų dienraščių bendrovių dalininkais, tai neklausiame jų politinio nusistatymo, tai kam dabar kreipti atydą į Butkaus politiką."

Tai klaidinga mintis. Jeigu mes kalbindami į ALDLD., LDSA. ir kitas mūsų organizacijas darbininkus nekreipiame domės tiek daug į jų tuolaikinį politinį nusistatymą, tai tas daroma tiktai su paprastais darbininkais, iš kurių mes tikimės susilaukti sąmoningų kovotojų. Juk darbininkai nekalti, kad jiems nuo kudykistės dienų jau įskiepyta religija arba patriotinis nusistatymas, kada juos supažindinsime, pralavinsime ir pakelsime jų pasauliažvalgą augščiau, kada mes įteiksime jiems komunistinį supratimą, tai jie atsirubežiuos nuo pirmesnio supratimo. Tuo tik sumetimu mes neklausiame apie darbininko politinį nusistatymą, kada jį kalbiname į ALDLD. Užtenka mums to, jeigu jis sutinka stoti, reiškia jis artinasi prie mūsų. Bet mes taip elgiamės tik su darbininkais, mes tą nedarome su tokiais Vitaičiais, Grigaičiais ir kitais darbininkų judėjimo priešais, nės mes žinome, kad iš tų elementų mes negalime padaryti savo draugus, kad jie yra priešai ir su jais tik kovoti tereikia.

Tas patsai ir su tokiais Butkais ir Kuodžiais. Tie elementai sąmoningai išstojo prieš komunistinį judėjimą, tiktai del to, kad apgavus tam tikrus darbininkus, dar vis karts nuo karto leidžia dūmus, buk jie nesupranta, kodel juos išmetė ALDLD. Jie tą labai gerai supranta. Patsai Butkus, kada bupvo K. P., labai gerai tą suprato, ką reiškia tas politinis ir ekonominis darbininkų judėjimas, bet dabar jis turi nududoti durnelį. Žinoma, neilgai jam tas bus reikalinga, kaip neilgai jam buvo reikalinga skraistė prisidengimui, buk jis nesąs Komunistų Partijos priešas; kaip vienas, taip ir kitas jo aplinkraščiai ir vieši darbininkų susirinkimuose išstojimai tuojaus parodė tikrąjį jo kontrevoliucinį veidą.

Sudrūtinkime Savo Eiles

Kad stipresnis būtų mūsų judėjimas, kad sekmingiau mes galėtume pravesti visus Komunistų Partijos darbus, kad geriau ir pasekmingiau vadovauti proletariato kovoms ir kad plačiau paskleidus tarpe lietuviškai kalbančio proletariato komunistines idėjas ir komunistinius kovos būdus perdavus proletarams, mes turime būtinai sudrutinti savo komunistines eiles. Mes privalome gauti daugiau lietuvių darbininkų ir darbininkių į Komunistų Partijos eiles. Gėda kovingiems draugams pasilikti už partijos sienų o dar didesnė gėda komunistams, kad mes nededame reikalingų pastangų įtraukti visus ir visas kovingus draugus ir drauges į jų pačių partiją!

Centro Biuras buvo paskyręs kiekvienai kolonijai gauti naujų narių tam tikrą kvotą. Daugelis kolonijų labai mažai tame darbe pasirodė. Tai labai negerai. Bet vajus nepasibaigė, jis yra per visus metus; kovingiems darbininkams partijos durys visada atdaros.

Worcesterio ir Apielinkės Darbininkams

Sekantį sekmadienį, birž. 28 d., Olympia Parke, įvyks nepaprastas LDS. 57 kuopos piknikas. Be vietinio Aido Choro, koncertinėj programoj bus visa eilė kitų pamarginimų. Taipgi atsilankys iš Brooklyno "Tiesos" redaktorius R. Mizara, kuris kalbės apie bėgamuosius L.D.S. reikalus, tyrinėjimus, fašistų skundus, etc. Visi Worcesterio ir apielinkės lietuviai darbininkai, kuo skaitlingiausiai dalyvaukite šitam piknike!

Rengėjai.

Eastono Draugų Piknikas

Rengia Lietuvių Darbininkų Susivienijimo 231-ma kuopa, sekmadienį, birželio 28 d., Hacketts Parke, Easton, Pa. Bus skanių valgių ir tinkama programa. Žinote, draugai, kad dabar eina šilko audėjų streikai Eastone, Phillipsburge ir Allentown. Programa palies šias kovas. Visi ir visos į pikniką. Vieta gera. Pikniko pradžia 11 val. ryto.

Komitetas.

Piknikai ir Išvažiavimai

Minersville ir Shenandoah Piknikas

Sekmadienį, 28 d. birželio, Minersville pušyne įvyks didelis išvažiavimas. Bus programa. Kalbės d. A. Bimba iš Brooklyno, dainuos Lyros Choras iš Shenandoah. Bus gera Slavicko muzika, kuri grieš visokius šokius. Būkite visi, ypatingai išgirskite draugo Bimbos kalbą. Programos pradžia 3 val. po pietų. Piknikas nuo ryto.

Apsaugok savo "Adomo Obuolį"!! ★

Ne Naikink Savo Gerklę Šiurkščiais Erzinimais

"Vietoj to pasiimk LUCKY"

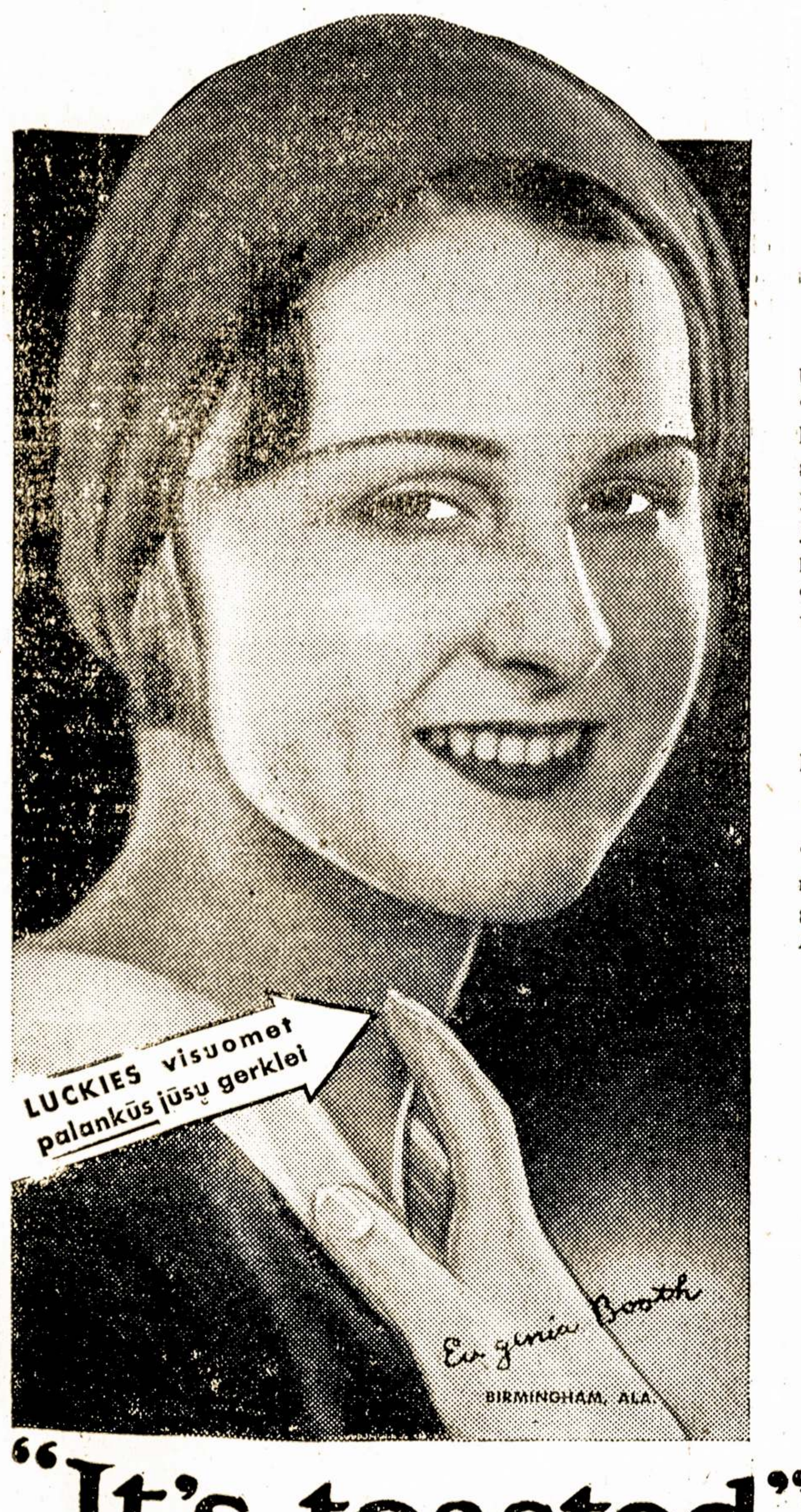

Uždėkite savo pirštą ant gerklės – ant vadinamojo "Adomo Obuolio." Jūs dabar aktualiai palytėjote larynxą. Tai jūsų garsinė dėželė – kurioje jūsų garsinės gyslos.

Rūpinkis savo gerkle – apsaugok ją nuo įvairių žalojimų. Atsimink, jog 20.679 Amerikos gydytojai pareiškė LUCKIES esant mažiausiai erzinančiai gerklę cigaretais.

Vienas gydytojas rašo:

"Aš manau, jog "SPRAGINIMO" procesas, naudojamas tabaką apdirbti, teikia minkštumo savybę, kuri švelni gerklei. Mano manymu Lucky Strike mažiau erzina jautrias gerkles negu kiti cigaretai."

Kitas gydytojas rašo:

"Lucky Strike cigaretai mažiau erzina gerklę . . . negu kiti cigaretai, kuriuos man teko rūkyti."

"SPRAGINIMU" pašalinami tam tikri erziną šiurkštumai, kurie yra kiekviename žaliame tabake. Tai jūsų gerklės apsauga – prieš knitėjimus – prieš kosulį. Apsaugok savo branguji balsą.

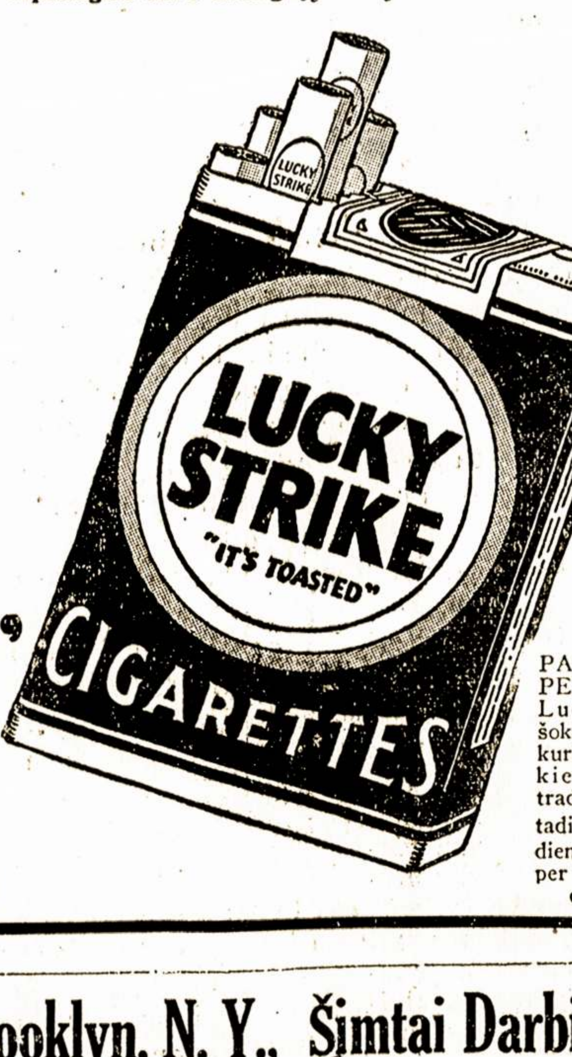

© 1931, The A. T. Co., Mfrs.

PAKLAUSYK PER RADIO— Lucky Strike šokių orkestro, kuris griežia kiekvieną Antradienį, Ketvirtadienį ir Šeštadienį, vakarais per N. B. C. radio stotis.

"It's toasted"

Spraginimui naudojami Ultra Violetiniai spinduliai
Saulės spinduliai nokina—Šiluma švarina

Jūsų Gerklės Apsauga — Prieš knitėjimus — prieš kosulį

Bell Phone, Poplar 7545

A. F. STANKUS

GRABORIUS-UNDERTAKER

Išbalsamuoja ir laidoja numirusius ant visokių kapinių. Norintieji geresnio patarnavimo ir už žemą kainą nuliūdimo valandoje šaukitės pas mane. Pas mane galite gauti lotus ant visokių kapinių kuo veriausiose vietose ir už žemą kainą.

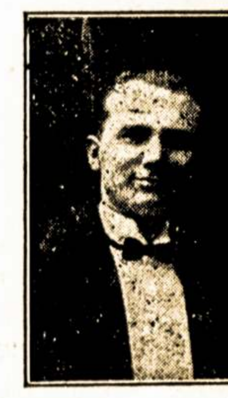

1023 Mt. Vernon Street
Philadelphia, Pa.

Naudokite Savo Pinigus, Kad Neštų Jums Pelno po 20% ar Daugiau

IR TUO PAČIU LAIKU PASITENKINKITE GYVENIMU MODERNIŠKUOSE, "UP-TO-DATE" NAMUOSE. DĖKITE SAVO PINIGUS Į NEJUDINAMĄ TURTĄ (REAL ESTATE).

Pirkite 6 šeimynų namą Ridgewoode, esantį po antrašu 1863-65 Troutman Street. Ten yra du apartmentai po 4 kambarius ir keturi apartmentai po 3 kambarius. Įtaisyta brass plumbing, colored tiled maudynės, tiled virtuvė, ir šildymo sistema yra įtaisyta su blower aparatu delei naudojimo Buckwheat anglies, kas sutaupo jums per pusę išmokėjimų už anglis. **Kaina yra $22,500. Pirmas mortgidžius $12,500, cash įnešti $3,500. Balansas gali būt patvarkytas ant lengvų išmokėjimų.** Atlankykite tą namą. Del aprokavimo įeigų ir išmokėjimų ir del geresnio savęs įsitikinimo tos išimtinos vertės, kurią mes siūlome kreipkitės **1887 Troutman Street, telefonas Stagg 2-2055,** arba pas advokatą **Abraham Lehman, 26 Court Street, telefonas Triangle 5-6951.**

DETROITO LIETUVIŲ DARBININKŲ APTIEKOS

Čia randasi dvi lietuviškos aptiekos, kuriose galima pirkti vaistus daug prieinamesne kaina, negu kur kitur dabartiniu laiku.

A. M. KISHON, Aptiekorius Savininkas
8701 JOS. CAMPAU AVE. ir 5046 CHENE ST., DETROIT, MICH.

A. LUTVINAS
Užlaiko LINKSMIAUSIĄ UŽEIGĄ ELIZABETHE

Įvairių karštų gėrimų, ypač kuomet užeisi sušalęs, gausi šilumos įvalias, taipgi ir gardžių užkandžių.
Turi didelę svetainę, tinkamą baliams, teatrams, vestuvėms, sporto parengimams ir t. t., tik 3 blokai nuo Staen Island Ferry.

A. LUTVINAS

Lutvin's Hall yra plačiai žinoma ne tik Elizabetho, bet ir kitų miesto lietuviams ir svetimtaučiams virš 20 metų. Taip pat laisniuotas Real Estate—pirkimui ir pardavimui namų ir žemių, taipgi įvairių biznių. Mūsų patarnavimas prielankus.

62 S. PARK ST., KAMPAS FRONT STREET, ELIZABETH, N.J.
Tel. Trinity 3-8720

...ikinkite 'Laisvę" 20 Metų Jubilėjumi 4 d. Liepos, Ulmer Park, Brooklyn, N. Y., Šimtai Darbininkų Atvyksta iš Kitų Miestų. Net Chorai iš Norwood, Mass., ir South Boston, Mass., dalyvaus.

D. Furmanov

GAISRAS

Vertė D. M. Šolomskas

(Tąsa)

—Einate!

Paščukas pasiekė popierį, pasiėmė paišiuką, pasitraukė į kitą stalo galą, patrynė delnu suraukta kaktą, uždarė akis ir taip pasėdėjo kelias minutes... Paskui pasiėmė paišelį ir greitai, greitai pradėjo užrašinėti. Tuo laiku Pacenko, Klimov ir Taras, susiartinę pakuždomis svarstė, kad nekliudyt d. Paščukui rašyti atsišaukimą.

—Jus, drauge Steponai, taipgi prisiartink,—atsikreipė į Karajevą Pacenko.

Tas tylomis atsisėdo greta su jais ant grindų, susidėjo rankas ant kelių ir klausėsi.

—Man regisi, kad reikės važiuoti į Novorusiską,—pranešė draugas Pacenko. Jie tenai ką tai sugalvojo, gal būti šiomis dienomis bus sukilimas ir iš ten maršuos spėkos; veikiausiai visos spėkos neis išilgai gelžkelio bėgius—viena dalis eis linkui Timoševkos, o kita čia tiesiog per Krymskają.

—Jis kalės vaikas pajuto, kad jo reikalai nekaip,—tarė d. Bondarčukas, ir iš to buvo galima suprasti, kad jis turi mintyje generolą Pokrovskį.

—O kas?

—Nagi, ar nematote kokiu tonu rašo jų laikraščiai: "Broliai kazokai... brangūs laisvės gynėjai"... Kaip lakštingala čiulba niekšas, o visgi išsiplepa: "Kubanius yra pavojuje, pavojus artinasi, kaip audra..."

—Ir ant tvorų jie mato jau savo viešpatavimui pavojų,—pridėjo Klimovas.

—Vakar vieną iš mūsų darbininkų prie Sinyji sumušė...

—Prie Sinyji?

—Per langą pamatė kapitonas, kaip jis nuplėšdinėjo nuo tvoros kokį tai atsišaukimą. Tas niekšas iššoko vienuose marškiniuose, lekia ir šaukia, kaip kokis bulius... kareiviai tuojaus apsupo darbininką ir sumušė.

—Taip, mūsų draugai nuplėšdinėja jų iškabas,—pridėjo Bondarčukas.

—Jie iškabina savo pareiškimus ir atsišaukimus, mūsų draugai nuplėšo ir jų vieton priklijuoja mūsiškius,—pridėjo Klimovas.

—O jūs, draugai, štai ką,—perkirto Pacenko,—į miesto centrą geriau nelyskite, neverta, kam ten... Reikia dirbti, bet reikia ir saugotis; mano supratimu, ir nauda nekokia iš skleidimo mieste... Kam ten iškabinėti? Mes žinome, kad mūsų spėka, tai priemiesčiai, darbininkų kvartalai, o ne centras,—priemiesčiuose klijuokite atsišaukimus kur pakliuva, o centrą aš patariu visai apleisti...

—Kiek darbininkų dirba pas Bukovskį?

—Ar jūs turite mintyje, kiek mūsų draugų užsiima skleidimu lapelių?

—Taip.

—Užsiima išklijavimais keturi draugai, o dalinimais, tai tikrai nei patsai nežinau. daugelis darbininkų dirba tą darbą, tikrai pas mus darbas yra pastatytas gerai.

—O kaip pas Salamaką?

—Ten veikia draugo Parchomeno grupė, o kiek pas jį yra draugų, tikrai nežinau. Ar jūs, drauge Steponai, negalėtumėte pasakyti?—Klimovas kreipėsi į Karajevą, kuris dar nesenai stojo į judėjimą ir kurio namuose dabar ėjo susirinkimas. Tas darbininkas, kaip nuo netikėto klausimo, paraudo, kiek patylėjęs ir ramiai atsakė:

—Šeši draugai.

—O pas tave?

—Pas mane taipgi šeši, apart manęs paties... dar ir du jaunuolius turiu, kurie mums padeda dirbti.

—Jaunuoliai, berniukai, gerai, tik su jais reikia būti atsargiau,—rimtai tarė Pacenko.—Aš kaip tik apie tai norėjau pranešti. Pas mus čia su darbu tarpe jaunimo yra nekaip, o yra gerų mokinių, mes neturime ryšių, o jie būtinai reikalingi... Jeigu jie daug dirbti ir negalės, bet per juos mes šį tą sužinosime...

—Ei, mesk tą, drauge Pacenko,—užprotestavo Bondarčukas,—argi dabar mums tas rūpi? Kokiems velniams yra reikalingi mums tie jaunuoliai ir dar mokiniai, tos kazokų dukrelės, kokia iš jų nauda? Pagal mano supratimą, neverta nei laiko eikvoti.

—O gal ir neverta,—nedrąsiai tarė ir Klimovas.

—O aš manau kaip tik priešingai,—rimtai ir tvirtai kalbėjo Pacenko.—Kaip galima taip klausimas statyti? Ar mažai kas mums rodosi negalimu? Kartais mes turime ir nepasisekimo musų darbe, bet reikia pradėti darbas ir tarpe jaunimo... Ką gi, ar vėl apleisti tas darbas ir neliesti? Ne, taip negalima, draugai... Aš nesutinku su tais draugais, kurie taip žiūri į jaunimą. Pagal mano supratimą, tuojaus reikia imtis darbo. Kas iš jo išeis, bet reikia bandyti...

—Kvailystė,—karštai perkirto Bondarčukas,—neverta ir laikas eikvoti. Tai kvailystė su jais užsiimti. Na, tu tik pažiūrėk,—kreipėsi jis į Klimovą. Reikia imtis rimtesniais darbais, o ne su tais jaunuoliais, ar ne tiesa?

—Aišku,—sutiko Klimovas, ir kalbėjo:

—Štai ir aišku. Reikia imtis rimtai už darbo jaunuolių tarpe, o tas tai aišku. Mums reikia pralavintų žmonių, o kur jie dabar pas mūs.

—Na, ką gi tu, drauge, kalbi tuščius dalykus,—ramiai kalbėjo Pacenko,—o tu ar negali atlikti tuos darbus, kokis velnias yra su tavim? Prie to mes dar jokio tarimo nepadarėme, o tik kalbame. Manau, kad priseis ir jį įtraukti į ginčus,—ir jis pirštu nurodė į Paščuką.—Ei, drauge, baik tą atsišaukimą rašęs!

Paščukas pakėlė galvą ir pažiūrėjo į juos. Jis rašydamas nekreipė atydos į draugų ginčą ir dabar nežinojo kame dalykas. Jis mokėjo prie visokių apystovų dirbti literatinį darbą, nekreipdamas atydos į riksmus arba kalbas, o kaip kokia mechanizmo mašina varydavo savo darba.

—Ar jūs, drauge, greitai baigsite atsišaukimą?

—Jau baigiu antrą atsišaukimo projektą... O kas?

—Jūs mums reikalingas, turime neišrišamą klausimą.

(Bus daugiau)

Gyvenimas ir Mirtis Kazio Urmono

PITTSBURGH, Pa.— Drg. Kazys Urmonas mirė birželio 19 d., ryte. Paėjo iš Lietuvos, Gruzdžių parapijos, Kauno rėdybos. Gimęs spalio 11, 1876 m.

Jis atvažiavo Amerikon 1901 m. Tuojaus pradėjo dirbti dirbtuvėse. Neradęs to "rojaus," kokio jis norėjo, buvo apleidęs ir išvažiavo Afrikon. Afrikoj matė sunkias darbininkų gyvenimo sąlygas ir todel prisimindamas apie tai, tankiai pasakodavo, kaip Afrikoj juodveidžiai baisiai išnaudojami. Juos ten bosai su botagais muša—kotavoja.

Važiavo Amerikon per Ispaniją. Matė ten religinį žmonių gyvenimą, todel labai tankiai apie tai prisimindavo, kad Ispanijos žmonės turės kada nors pasipūrtinti ir numesti tą tamsybės jungą.

Sugrįžęs Amerikon, dirbo daugiausia prie sunkių plieno darbų. Vėliaus pradėjo dirbti angliakasyklose, tuose pavojinguose ir sunkiuose darbuose. Tai vis Pittsburgho apielinkėj. Išdirbo virš 20 metų tame darbe.

Kadangi buvo susipratęs darbininkas, todel ir gana aštriai kovojo prieš Jungtinės Angliakasių Unijos viršininkus, kurie išdavinėja darbininkų reikalus. Jisai buvo nariu "Save The Union Committee" ir taipgi ėjo sykiu su Nacionale Mainierių Unija. Delei tų kovų jis nustojo kasyklose darbo ir turėjo jieškoti kito darbo.

Pastaruoju laiku dirbinėjo prie pentavimo. Bet greitai ėjo silpnyn ir dabar mirė.

Reikia dar priminti, kad jis buvo nuolatinis dienraščio "Laisvės" skaitytojas ir rėmėjas. Buvo A.L.D.L.D. narys, buvo A.P.L.A. Centro iždininkas ir nuolatinis rėmėjas darbininkiško judėjimo.

Jisai ir savo vaikus auklėjo tokioj pat darbininkiškoj dvasioj. Du jo vaikai priguli prie A.P.L.A. ir taipgi rūpinasi darbininkų judėjimu.

Laidotuvės buvo didelės. Birž. 22 d. suvažiavo gana daug jo draugų ir draugių, kurie atidavė paskutinį patarnavimą. Iš namų išlydint, pasakė atsisveikinimo prakalbėles dd F. Rodgers ir Jurgis Urbonas. Ant kapinyno kalbėjo d. J. Gasiūnas. Kalbėtojai, nurodę jo gyvenimą ir darbus, kvietė visus darbuotis darbininkų judėjime, kad atpildžius tą spragą, kurią d. Urmonas paliko.

Genys.

Baudžia už Saulę

Coney Islande nevalia nusismaukti žemyn maudynių marškinius, taip kad krūtinė gautų saulės spindulių. Už šitokį "nusikaltimą" 25 berniukai tapo nubausti po tris dolerius. Mokyklose mokina, kad saulės spinduliai yra vienas iš sveikiausių dalykų kūnui; o veidmainiška miesto valdžia baudžia žmones už atidengimą krūtinės prieš saulę. O tokius įstatymus leidžianti buržujai šunta naktiniuose kliubuose ir kabaretuose su nuogomis mergomis, sudarančiomis tenai "programą."

PRANEŠIMAI IŠ KITUR

PLYMOUTH, PA.

Liet. Kapinių Korporacijos susirinkimas bus sekmadienį, 28 birželio, po No. 40 Ferry St., 2-rą val. po pietų. Visi nariai būtinai ateikit, yra svarbių reikalų aptarti.
Komitetas.
(149-150)

ROCHESTER, N. Y.

A.L.D.L.D. 50-ta kuopa rengia draugišką darbininkų sueigą šeštadienį, 27 birželio, pas d. Pultin, 186 Townsend St. Pradžia 8-tą val. vakare. Tas vakarėlis rengiamas naudai Daily Worker. Kviečiame visus atsilankyti.
Rengėjai.
(149-150)

ANT STOČIŲ GALITE GAUTI "LAISVĘ" ELIZABETH, N. J

S. Mickus, 278 Second St.

V. Donaven. 182 First St.

B. Figens, 221 Second St.

Ir pas Singeri.

Lietuvos Darbininkų ir Kaimo Biednuomenės Dvisavaitinis Laikraštis (su paveikslais)

"BALSAS"

Duoda daug žinių iš Lietuvos darbininkų ir kaimo biednuomenės gyvenimo ir fašistų darbų. Kiekvienas Amerikos darbininkas ir darbininkė privalo užsisakyt "Balsą.".

"BALSO" KAINA AMERIKOJE:

Metams	$1.50
Šešiems mėnesiams	.80
Pavienio num. kaina	.05

Adresas užsisakyt "Balsą: Tilsit Pr., Memelstr. 26, "Balso" Redakcija, Max Laborius. Germany.

Kas užsisako "Balsą," tas tuom pat remia Lietuvos darbininkų spaudą ir padeda jų kovai prieš fašistų valdžią.

MONTREAL, CANADA

Lietuvių ir rusų progresyvių organizacijų sąjunga, sekmadienį, 28 birželio, atidaro naują vietą piknikams del visos vasaros, arti upės, tinkamos maudymuisi, gražiam Lasalle miške. Įžanga veltui. Kviečiame visus atsilankyti. Važiuoti: iš Pl. D'Armes Welington 58 karu iki galui, paskiau persėsti į Lachin Rapids 53 karą irgi iki galui. Ten pasitiks ir nurodys vietą. Pereitam piknike, 21 birželio, fotografijų aparatas teko No. 14. Prašome atvažiuoti ir atsiimti.
Rengėjai.

BRIDGEPORT, CONN.

A.L.D.L.D. 63-čios kuopos susirinkimas bus sekmadienį, 28 birželio, po No. 407 Lafayette St., 10-tą val. ryte. Visi nariai būtinai ateikit, yra svarbių reikalų aptarti. Kurie užsimokėję, gausit naują knygą "Aliejus!"
Sekr. M. K.
(149-150)

Pittsburgho ir Apielinkės Lietuv. Progresyvių Susirinkimas

Šeštadienį, birželio 27 d., Lietuvių Mokslo Draugystės Name, 142 Orr St., Pittsburghe, Pa., šaukiamas visos Pittsburgho apielinkės lietuvių progresyvių susirinkimas. Kviečiami "Laisvės," "Vilnies" skaitytojai ir mūsų organizacijų nariai. Drg. J. Gasiūnas, kuris nesenai čia atvyko, taipgi dalyvaus šiame mitinge, kuriame galėsime visi bendrai įvairiais mūsų judėjimo reikalais pasitarti. Visi dėkime pastangas šiame mitinge dalyvauti. Prasidės 7:30 val. vakare.
Komitetas.
(149-150)

FREEHOLD, N. J.

Lietuvių Ūkėsų Kliubas rengia smagų pikniką sekmadienį, 28 birželio, ant A. Jaskos farmos, Englishtown Road. Vieta labai patogi, prie gero kelio. Prasidės 11:30 val. ryte. Bus gera muzika šokiams, skanių valgių ir gėrimų. Kviečiame vietos ir apielinkės lietuvius atsilankyti ir pasilinksminti. Įžanga 25c.
Rengėjai.
(149-150)

Silpniems ir Nusikamavusiems

Jeigu jūs jaučiatės silpnas ir nusikamavęs, ar jūsų organai stokuoja stiprumo ir gaivumo, imkite Nuga-Tone, pastebėtinus vaistus, kurie padarys jus stiprų ir sveiką. Nuga-Tone sustiprina visus organus ir funkcijas. Jis išvalo kūną nuo ligų perų, sustiprina silpnus nervus, nuveikia konstipaciją, galvos skaudėjimą, aitrumą ir panašias ligas. Būtinai imkite Nuga-Tone. Jis yra pardavinėjamas aptiekininkų. Jeigu aptiekininkas neturi jo, paprašykite jį užsakyti dal jūs iš savo urmininko.

NEWARK, N. J.

A.L.D.L.D. 5-tos kuopos susirinkimas bus penktadienį, 26 birželio, po No. 90 Ferry St., 8-tą val. vakare. Visi nariai būtinai ateikit, atsiimkit knygą "Aliejus!" ir užsimokėkit mokesčius. Taipgi turime ir svarbių reikalų aptarti.
Organizatorius.
(149-150)

HUNTINGTON, N. Y.

Trečias A.L.D.L.D. 231-mos kuopos metinis išvažiavimas įvyks nedėlioj, 28 birželio (June), 1931, Bergen Parke, ant Oak ir Wood Ave. Sodnas atdaras nuo pat ryto. Muzika nuo 12-tos val. Grieš, kol saulutė švies. Šokiams platforma plati. Bus įvairių žaislų ir programėlė. Taipgi bus užkandžių, lengvų gėrimų ir saldaus pieno nuo farmos. Visi svečiai bus pilnai patenkinti, nes vieta labai puiki. Tat kviečiame visus dalyvauti.
Rengėjai.

KELRODIS: nuo New Yorko ir Great Necko apielinkės važiuokite Jericho Turnpike iki New York Ave., pasukit po kairei ir važiuokit iki 11th St., pasukit po kairei ir važiuokit iki Oak Wood Ave., tad pasukit po dešinei. Ties parku bus iškaba. Atsitikime lietaus, išvažiavimas įvyktų 12 d. liepos (July), toj pat vietoj.
(148-149)

MONTELLO, MASS.

Tarp. Apsigynimo Fondas rengia šokius šeštadienį, 27 birželio, L. T. Namo Parke. Grieš gera Bert Orris orkestra, susidedanti iš 10 muzikantų. Kviečiame visus atsilankyti ir pasilinksminti.
Rengėjai.
(148-149)

MINERSVILLE-SHENANDOAH, PA.

Bendras Apskričių metinis išvažiavimas bus sekmadienį, 28 birželio, Minersville pušyne. Prasidės iš ryto, o programa 3-čią val. po pietų. Kalbės d. A. Bimba iš Brooklyno, dainuos Lyros Choras iš Shenandoah. Draugai ir draugės, visi dalyvaukit, nes toks išvažiavimas įvyksta tik kartą į metus.
Rengėjai.
(148-149)

EASTON, PA.

Lietuvių Darbininkų Susivienijimo 231 kuopa rengia šaunų pikniką sekmadienį, 28 birželio, Hacketts Parke. Kviečiame vietos ir apielinkės publiką skaitlingai atsilankyti, nes turėsit progą linksmai laiką praleisti. Bus skanių gėrimų ir užkandžių. Be to, turėsit progą išgirsti apie streiką, kuris dabar tęsiasi Eastone, Phillipsburge ir Allentowne.
Komitetas.
(148-149)

DETROIT, MICH.

Lietuvių Kliubas rengia puikų pikniką sekmadienį, 28 birželio, Capitol Parke, linkui Toledo važiuojant Telegraph Road. Bus įvairių žaislų, kumštynės, gera muzika, skanių valgių ir gėrimų. Įžanga vyrams 50c, moterims 25c. Kviečiame visus atsilankyti.
Rengėjai.

PHILADELPHIA, PA.

A.L.D.L.D. 141-mos kuopos susirinkimas bus sekmadienį, 28 birželio, po No. 928 E. Moyamensing Ave., 10-tą val. ryte. Visi nariai ateikit, yra svarbių reikalų aptarti. Pasistengkit ir mokesčius užsimokėti, gausit naują knygą "Aliejus."
Sekr. J. Baranauskas.

BEAUTY SHOPPE

Atlieka visokius pagražinimo darbus nebrangia kaina.

Geriausios rūšies darbą

"PERMANENT WAVE"

Pilnai gvarantuotas darbas

L Street Beauty Shoppe

K. KASPER BARČIENĖ, Savininkė

Kampas L ir Sixth Streets

SOUTH BOSTON, MASS.

Telefonas South Boston 4645-R

LIETUVIS GRABORIUS

Norintieji geriausio patarnavimo ir už žemą kainą, nuliūdimo valandoje šaukitės pas:

JONĄ PETRUŠKEVIČIŲ

162 Broadway

SOUTH BOSTON, MASS.

Residencija: 13 West 3rd Street

Tel.: So. Boston 0304-W

PHILADELPHIA, PA. PHILADELPHIA, PA.

LINKSMAS PIKNIKAS

SU DAINŲ, KUMŠTYNIŲ IR RISTYNIŲ PROGRAMA

Rengia Lyros Choras

Nedėlioje, Birželio-June 28 Dieną, 1931

LAUREL SPRINGS, NEW JERSEY

Prasidės 10-tą val. ryte ir tęsis iki vėlumos — Įžanga 25 centai ypatai

Lyros Choras

Gerbiama Philadelphijos ir apielinkės publika! Maloniai kviečiame visus atsilankyti ir paremti Lyros Chorą. Programa bus įvairi, su klasiškomis dainomis, ristynėmis ir kumštynėmis. Dalyvaus atletų skyrius Lietuvių Tautiško Pašelpinio Kliubo, Jaunimo Atletų Sporto Kliubo. Risis dvi poros: Al. (Kazorback) Kushall su John (Gook) Bulack; Whete Tarzon su Mathew Lubin. Iš Amerikonų Atletų Kliubo kumščiuosis dvi poros lietuvių: George Wilos (K. O. Reds), sveria 175 sv., su Stanley Jacobs (Stan Jacobs), sveria 175 sv., — 6 raundus; George Smith, sveria 150 sv., su Al Brown, sveria 160 sv.—3 raundus.

ŠOKIAMS BUS GERA ORKESTRA — GERO ALAUS IR VALGIŲ BUS UŽTEKTINAI

Kviečia Lyros Choras.

Iš Maskvos A.L.D.L.D. Kuopos Veikimo

Maskvoje A.L.D.L.D. 116 kp. veikimas prasidėjo su pereitais metais. Kuopa yra visai jauna, susiorganizavo tiktai 1929 metais. Tiesa, yra kalbama, kad kuopa susitvėrė dar 1928 m., Bet kiek tada kuopa turėjo narių, tai nei atskaita, nei dokumentai nieko nepasako. Pradžioje 1929 metų kuopa turėjo tik 16 narių, bet net nėra knygose vardo d. V. Žalpio, kuris rokavosi 1928 metų kuopos pirmininku. Vienok A.L.D.L.D. išleistas knygas jis gavo.

Geg. 15, 1929 m., visuotiname kuopos susirinkime paaiškėjo, kad trijų draugų: Pečiulio, Petrylos ir Valento knygų negauta, ir kad jų narinės duoklės žuvo tarpe d. Žalpio ir d. Raudonio. Tame pačiame kuopos susirinkime narių skaičius pakilo nuo 16 iki 22.

Pereitų metų kuopos valdyba tuom ir pasitenkino, viso turėta tiktai du oficialiai susirinkimai. Rugpjūčio mėnesis buvo paskirtas verbavimui naujų narių, bet dėka kuopos valdybos "veiklumui," negauta nei vieno nario.

Mes nežinome, kaip yra vedama A.L.D.L.D. reikalai kitose, lietuviais darbininkais ir valstiečiais apgyvendintose vietose. Leningrade yra apie 1,000 lietuvių darbininkų ir, kiek mums žinoma, nėra A.L.D.L.D. kuopos. Taipgi Sovietų Sąjungoje yra iki 60,000 lietuvių darbinin. ir valstiečių. Daugelyje vietų galėtų gerai gyvuoti A.L.D.L.D. kuopos. Iš apie 11,000 Maskvoje gyvenančių lietuv., prie A.L.D.L.D. priklauso tiktai apie 22. Tai yra daugiau, kaip apsileidimas Maskvoje gyvenančių lietuvių darbininkų, patarnautojų ir studentų! Nepriklauso ir tie draugai, kurie yra dideliais žmonėmis, jiems, tur būt, permažos reikšmės yra A.L.D.L.D. organizacija, todel jie priklausyti nemato reikalo. Tiesa, vienas iš veikėjų liet. darbininkų priklauso, tai d. Rasikas. Jis moka nario duokles, bet kuopos narių susirinkime niekados nedalyvavo ir vis "darbais apkrautas."

Pereitais metais kuopos valdyba daug darbo ir energijos išeikvojo del žuvusių tų trijų narių duoklių už 1929 metus. Susirašinėta su dd. Žalpiu ir Raudoniu—jie viens ant kito bėdą vertė, o senasis A.L.D.L.D. Centro Komiteto sekretorius irgi ant tiek buvo "mandagus," kad nei į vieną mūsų valdybos laišką neduodavo atsakymo. Tik naujasis A.L.D.L.D. Centro Komiteto sekretorius, d. Šolomskas, pasiėmė tą dalyką su d. Žalpiu išsiaiškinti ir likviduot. Ir mums knygas už 1929 ir 1930 metus prisiuntė: "Caro Kalėjimuose," "Seno Vinco Raštus," "Mažasis Vytautas" ir "Politinės Ekonomijos Pamatai."

Ar gali kuom nors iš savo veikimo mūsų kuopos valdyba ir nariai pasididžiuoti? Taip. Mūsų organizacija neblogiausiai atsižymėjo kartu su kitomis šešiomis lietuvių darb., maskviečių, organizacijomis Lietuvos Komunistų Partijos naudai aukų rinkime ir lenktyniavime. A.L.D.L.D. urmininkų-"udarninkų" brigada sudarė 150 aukų rinkimui blankų, ir jų keletą net į Vokietiją pasiuntė. Viso surinko daugiau, kaip 2,000 rublių aukų Lietuvos Komunistų Partijai. Mūsų kuopos urmininkų brigada stovėjo pirmutinė lenktyniavime.

Visuotinas A.L.D.L.D. 116 kp. narių susirinkimas 7-6-1931 metais, kiek pabarė kuopos valdybą, kad nesurengė nei vienų paskaitų pereitais metais. Taipgi politiniuose darbuose niekur aktyviai nepasirodė ir t. t. Bet po valdybos raporto visuotinas susirinkimas pripažino valdybos veikimą patenkinančiu. Prie to, visuotinas narių susirinkimas pageidavo, kad 1931 metais valdyba daugiau kreiptų domės į A.L.D.L.D. budavojimą kuopos Maskvoje. Susirinkime buvo kritikuota A.L.D.L.D. Centras už išleidimą Seno Vinco raštų, kurie yra blėdingi darbininkų klasei.

Trys A.L.D.L.D. kuopos nariai: Šleivys, Kurklietis ir Ona Šmigelskaitė yra apleidę Maskvą ir todel nesirokuoja kuopos nariais. Drg. Ona Šmigelskaitė privalėtų sutverti A. L.D.L.D. kuopą Minske.

Šiame kuopos susirinkime net 9 nauji nariai įstojo į A. L.D.L.D. kuopą. Iš senų narių dar tik 13 mokestis užsimokėjo, bet užsimokės ir kiti. Kuopos buvęs pirmininkas d. Milius, kuris dar Amerikoje būdamas buvo A.L.D.L.D. nariu, susirinkime nedalyvavo, nes jis sunkiai sergas ir randasi pietinėje Krymijoje.

Nauja valdyba 1931 metų išrinkta iš šių draugų: pirmininku K. Matulaitis, sekr. Z. Krutas, iždininku Dukas, į revizijos komisiją draugai: Julius Daubaras, Mašiulytė ir Klevaitė.

Drg. Žalionis, pirmininkas Maskvos lietuvių darbininkų rašytojų ir "Priekalo" redakcijos narys, suteikė žinių, kad "Priekalo" pasirodymo suvėlavimas yra del tam tikrų priežasčių ir pasiūlė, kad ALDLD. kuopa kaip su raštais, taip ir žurnalo platinimu, prisidėtų. Susirinkimas prie d. Žalionio pasiūlymo dar pridėjo, kad kuopa privalo platinti ne tik "Priekalą," bet ir "Balsą," "Komunistą," "Raudonąjį Artoją" ir kitus komunistinius lietuvių laikraščius ir remti savo raštais ir platinimu. Tam tikslui, kad visos lietuvių maskviečių darb. organizacijos sudarytų urmininkų brigadas ir lenktynių pagelba (kas jau rinkime aukų L.K.P. išbandyta) imtis platinti komunistinę spaudą.

Po bendro susirikimo, kuopos valdyba atlaikė savo posėdį ir pasibrėžė šitaip pravesti kuopos tarimus: urmininkų pirmininku paskyrė d. Z. Krutą. Brigada per šiuos metus privalo sukelti nemažiau 50 prenumeratorių "Priekalui."

Taipgi A.L.D.L.D. 116 kuopos valdyba atsikreipia ir į draugus amerikiečius: A.L.D. L.D. visas kuopas, kad draugai pagelba urmininkų brigadų ir lenktynių platintų komunistinę spaudą ir giliau eitų į darbininkų mases.

Valdyba nutarė, kad A.L.D. L.D. 116-tą kuopą pakelti iki 50 narių per šiuos metus, ir todel kiekvienas kuopos valdybos narys privalo nemažiau, kaip po 10 naujų narių suverbuoti. Apie kuopos veikimą nutarta parašyt A.L.D.L.D. organe, "Laisvėje" ir "Raudonajame Artojuje." Visi nariai su pasiilgimu laukia knygos "Aliejus!"

K. Matulaitis

Draugas K. Matulaitis laiške rašo: "Drauge, perduok draugams, kurie "Laisvės" ir "Vilnies" suvažiavimuose tikrai bolševikiškai sumušė dešiniuosius oportunistus, nuo mūsų kuopos draugiškus ir komunistinius linkėjimus. Bet taipgi atminkite, kad tais laimėjimais negalite pasitenkinti. Dar tik viršūnės dešiniųjų oportunistų nuskintos, šaknys dar pasiliko. Jeigu jūs, draugai, nors ant valandėlės nuleisite savo komunistines rankas, tai Butkai, Prūseikos ir jiems panašūs, vėl pradės savo galvą kelti. Tat reikia be perstojimo budėt ir budėt, kad politikieriai ir spekuliantai jūsų suvažiavimuose ir organizacijose ir vėl nepradėtų įsigalėti. Kaip mūsų kuopa, taip ir aš asmeniniai manau, kad Prūseikų ir jiems panašių politinių bankrūtų neturėtų daugiau tilpti nei viena eilutė mūsų spaudoje, nei vienas darbininkų centas neturėtų jiems tekti. Tik tokia taktika pagelbės jums sumušti galutinai tuos darbininkų judėjimo išsigimėlius."

K. M.

Streikuojanti Mainieriai Šaudomi

PITTSBURGH, Pa. — Pirmadienio ankstyvam ryte, smarkiai lyjant, apie 600 streikuojančių mainierių per kalnus traukia linkui Wildwood kasyklos, kuri priguli Butler Consolidated Coal Co. Streikieriai priešaky neša didelę Amerikos vėliavą.

Tolokai nuo kasyklos pasitinka juos uniformuota ir slaptoji policija, valstijos kazokai ir visa eilė mušeikų. Mainieriai žengia pirmyn nieko blogo nemanydami. Kompanijos mušeikos puolasi prie pikietininkų ir prasideda stumdymasis.

To ir pakako. Paleista iš šautuvų šūviai, kurie pradėjo šluoti streikierius. Pasidarė panika. Pikietininkai bėgo į artimiausius namus pasislėpti nuo kulkų. Policija veržėsi į namus ir tuštino šautuvus. Švino kulkos varstė streikierius.

Pasigirdo dejavimai ir šaukimai pagelbos. Pagelbos niekas jiems neteikia. Kulkos tik zvimbia ir zvimbia. Namų stiklai nuo kulkų dūžta—krinta. Mušeikos, komanduojami bosų, varo savo kruviną darbą.

Pagaliaus šaudymas apsistoja. Renkama aukos. Pasirodo vienas streikieris miręs ir daugelis guli sužeistų. Baisi scena. Vieni su mirtimi kovoja, kiti šaukiasi pagelbos. Policistai keikiasi, kiti šaukia, kad reikia visus streikierius išmušti. Apie 50 streikierių suareštuota ir sukišta į kalėjimą. Tarp jų matosi keletas lietuvių.

Iš visko matosi, jogei policija delei tos skerdynės kalta. Net buržuaziniai laikraščiai, kurie remia anglies baronus, negali paslėpti to fakto, kad mainieriai nebuvo ginkluoti ir kad šaudyti visai be priežasties pradėjo policistai. Charles Hasford, minimos kompanijos prezidentas, būdamas sykiu su policija, pirštu rodė, kuriuos reikia pirmiausia griebti.

Nacionalė Mainierių Unija davė tuo klausimu pareiškimą, kuriame kaltinama delei šios skerdynės kompanija, mušeikos ir valdžia, kurie visi bendrai dirba prieš streikuojančius mainierius. Unija šaukia protesto mitingą biržėlio 24 d. ir masines laidotuves birželio 25. Taipgi šaukiama didelė protesto demonstracija birželio 30.

Reporteris.

HUNTINGTON, N. Y. HUNTINGTON, N. Y.

TREČIAS A.L.D.L.D. 231 KUOPOS METINIS

IŠVAŽIAVIMAS

Nedėlioje, 28 Birželio (June), 1931

BERGAN PARKE

Oak Wood Ave. Huntington, N. Y.

Sodnas Atdaras Nuo Pat Ryto

Muzika nuo 12 val. grieš, kol saulutė švies.

Šokiams platforma plati.

Bus įvairių žaislų ir programėlė. Taipgi bus užkandžių, lengvų gėrimų ir saldaus pieno nuo farmos. Visi svečiai bus pilnai patenkinti, nes vieta labai puiki. Tad kviečiame visus dalyvauti.

Rengėjai.

KELRODIS: Nuo New Yorko ir Great Necko apielinkės važiuokit Jericho Turnpike iki New York Ave., pasukit po kairei ir važiuokit iki 11th St., ten pasukit 11th vėl po kairei ir važiuokit iki Oak Wood Ave., tada pasukit po dešinei. Ties parku bus iškaba. Atsitikime lietaus, išvažiavimas įvyktų 12 liepos (July), toj pat vietoj.

NEWARK, N. J. NEWARK, N. J.

SIETYNO CHORO

IŠVAŽIAVIMAS

Po visų darbų, kuriuos choras atliko per šį mėnesį, dabar turės jau savo išvažiavimą

Sekmadieny, Birželio 28, 1931

FENSKE GROVE FARMOJE,

LIVINGSTON, N. J.

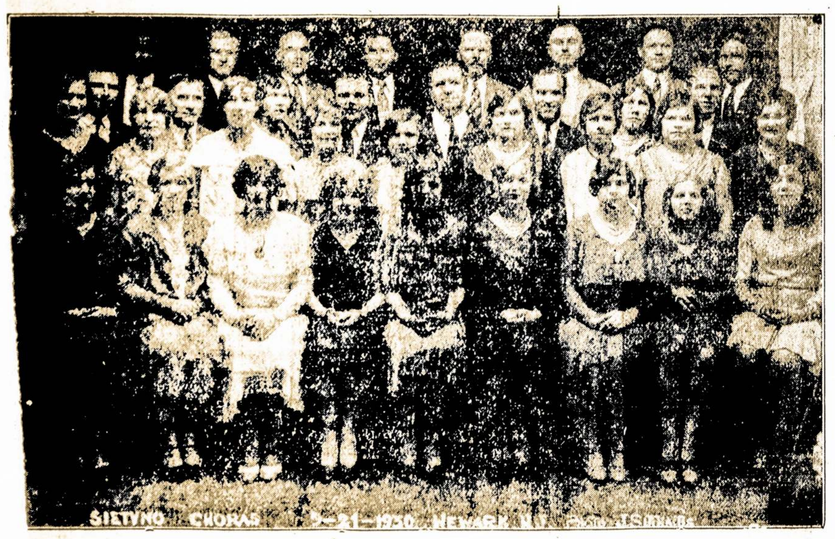

Sietyno Choras, Newark, N. J., dainuos vadovaujant L. B. Šalinaitei

Todel visi ir visos kviečiami dalyvauti šiame sietyniečių išvažiavime, nes tai bus vienas smagiausių ir linksmiausių išvažiavimų, kokį kas galėjo iki šiol surengti. Šis išvažiavimas bus įdomus ir smagus todel, kad jame ims dalyvumą pats choras su naujomis dainomis; taipgi drg. D. ŠOLOMSKAS pasakys prakalbėlę dailės klausimu. Apart dainų, prakalbų ir šokių, bus ir taip įvairumų, kurių aprašymui trūksta vietos. Mes tikime turėti publikos iš visos New Jersey apielinkės, nes pats choras dalyvauja visur ir patarnauja su dainomis, tat mes manome, kad jis yra užsitarnavęs plačios darbininkų paramos ir užuojautos.

KOMITETAS.

VASARINIS RESORTAS

LIETUVIŠKA VASARINĖ UŽEIGA

Penkias minutas paėjus nuo Great Kill Beach, pasirandavoja rūmai ant dienos, savaitės ir ant ilgiau, jei to norite. Tinkama vieta praleidimui vakacijų.

Lietuviškas ir Amerikoniškas Valgis.

Pakeleiviams pagaminame valgį ant pareikalavimo.

RŪMŲ KAINOS: vienam $1.00 į naktį;
Dviem vienam rūme $1.50 į naktį.

MRS. F. GOODMAN-MARIJONA KRAULAITIS

154 Dewey Ave., Great Kills, Staten Island, New York

JUOZAS KAVALIAUSKAS

Laisniuotas Graborius

Pennsylvania ir New Jersey Valstijose

Užtikrinu, kad mano patarnavimas bus atatinkamiausias ir už prieinamą kainą. Nuliūdimo valandoje, prašau kreiptis prie manęs sekančiu antrašu:

1439 SOUTH 2ND STREET

PHILADELPHIA, PA.

Telefonai: Bell — Oregon 5136

Keystone — Main 1417

LIETUVIŠKAI-AMERIKONIŠKA AUTOMOBILIŲ MOKYKLA

Įsteigta jau 25 Metai

Yra didelis Pareikalavimas Automobilių Mechanikų ir Šoferių

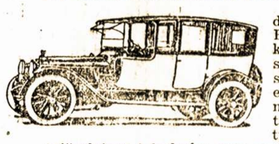

Išsimokinkite naujausios rūšies moderniškoj įreingtoj Amato Mokykloj, Bendrasai taisymo darbas, praktiškas šapoj lavinimas; abelni pertaisymai, pritaikymai; sudėjimas ir iškirstymas įvairių rūšių motorų; elektrinės sistemos, batarijos, magnetai, pradėtojai (starteriai) ir elektros gamintojai. Klasės dieną ir naktį. Ekspertai mokytojai.

Asižvelgiant į bedarbę, mes numušėme pilno mechaniško kurso kainą nuo $75 iki $50

Įrankiai ir Darbiniai Drabužiai Veltui

Specialis važiavimo kursas $10. Laisnis ir Diploma Užtikrinta.

Atdara šiokiomis dienomis nuo 9 val. iš ryto iki 9 val. vakare. Sekmadieniais 10-tą val. rytą iki 2 val. po pietų.

NEW YORK AUTO SCHOOL

228—2nd AVENUE, Kampas 14th St. NEW YORK, N. Y.

DIDŽIAUSIA LIETUVIŲ APTIEKA

Kas yra didžiausias žmogaus priešas?—Šaltis. Jis ne tik sunkiausias ligas įvaro, bet ir į grabą paguldo. Bet tie, kurie vartoja po plačią Ameriką pagarsėjusius

Urbo Lax Tabs

yra tai kanuolė prieš kitą amžiną žmogaus priešą—vidurių užkietėjimą—kuris žmogui pagamina daug rūpesčių ir sunkių ligų. 25 centai už skrynutę.

Urban's Cold Powders

(MILTELIUS NUO ŠALČIO)

jokių šalčių nebijo. Už 75c. už baksą apsiginkluok nuo savo amžino priešo!

F. URBONAS, Aptiekorius

151 Metropolitan Ave.
BROOKLYN, N. Y.
Telephone, Greenpoint 9-1411

6102 Grand Avenue
(Kampas Clermont Avenue)
MASPETH, L. I., N. Y.
Telephone, Juniper 5-9796

Siųsdami pinigus su savo adresu, užrašykite:

FRANK A. URBAN PHARMACY

151 METROPOLITAN AVENUE, BROOKLYN, N. Y.

Aš, žemiau pasirašęs, siunčiu VIENĄ DOLERĮ, už kurį malonėkite man prisiųsti URBAN'S COLD POWDERS ir URBOLA, su nurodymais, kaip vartoti.

Vardas_____

No._____Street or Avenue

Miestas_____State_____

Jūsų Akys Uždirba Jums Pragyvenimą

Kaip ilgai galėtumėt jūs palaikyti savo darbą—kiek jūs galėtumėt uždirbti, jeigu būtumėt aklas? Daugelis turi keblumų—ir jų uždarbiai sumažėja iš priežasties netinkamo regėjimo, kuris galima pataisyt tinkamais akiniais.

Taip pat Atlikite Savo Pareigą Vaikams

Žymus sveikatos valdiškas viršininkas nesenai pareiškė, jog pilnai pusė vaikų mokyklose, paliekamų antriems metams tose pačiose klasėse, yra atsilikę moksle del regėjimo ydų, o ne del smegenų stokos.

Daugiausia Atsidedame ant Retinoskopiškų Ištyrimų

Taigi, nėra skirtumo, ar jūs negalite reikiamai skaityti, kalbėti arba girdėti—moksliškas ištyrimas naujoviškais instrumentais nurodys tinkamus akinius, kurie jums reikalingi.

DRS. SCHONGER & STENGER

396 Broadway, Brooklyn, N. Y.
Phone, Stagg 2-8342
JAU 30 METŲ, KAIP ĮSIKŪRĖ ŠIOJE VIETOJE

VIENINTĖLĖ AMERIKOJE LIETUVIŲ

AUTOMOBILIŲ TECHNIKOS MOKYKLA

325 E. 14th STREET, Near 1st Avenue NEW YORK CITY

Trumpu laiku išmokiname viską kas link AUTOMOBILIŲ MECHANIZMO. Praktika ant vietos.

Išardymas, sutaisymas, sustatymas, suprast elektriką ir magnetizmą, ir važiavimą, ir pilną automobilių; mokinam dienomis ir vakarais lietuvių ir anglų kalbose. Mokytojais yra žymūs ekspertai—L. TICHNIAVIČIUS, B. J. VAITKUNAS ir kiti. Leidimą (License) ir Diplomą gvarantuojame už mažą užmokestį. Mes padedam klekvienam prie pirkimo karo. Užsirašymas į mokyklą kiekvieną dieną nuo 9 ryte iki 9-tai valandai vakaro. Nedėlioje nuo 10 ryto iki 2 val. po pietų.

COSMOPOLITAN AUTO SCHOOL

325 E. 14th STREET Near 1st Avenue NEW YORK CITY

Telephone, Algonquin 4-4049

VIETINĖS ŽINIOS

Šiandien Tuojau iš Darbo Visi Traukite į Union Square Demonstraciją Prieš Streikuojančių Mainierių Žudytojus!

Šiandien tuojaus iš darbo, newyorkiečiai, brooklyniečiai ir apielinkių darbininkai, važiuokite į Union Square, New York, kur įvyks didelė demonstracija prieš badaujančių ir streikuojančių mainierių šaudymą Pennsylvanijoj, Ohio ir West Virginia valstijose. Demonstracija prasidės 5-tą val. vakare.

Į demonstraciją šaukia Darbo Unijų Vienybės Lyga. Kiekvienas klasiniai susipratęs lietuvis darbininkas turi būti toj demonstracijoj; k i e k v i e n a s privalo pasisengt nusivežt į demonstraciją kaip galint daugiau darbininkų iš fabrikų ir dirbtuvių.

Visi šiandien vakare į Union Square, demonstruot ir protestuot prieš kapitalistinius galvažudžius, prieš jų policiją ir privatinius žudeikas!

Paremkite didvyriškai kovojančius mainierius. Jų kova tai yra sykiu ir visų darbininkų kova prieš uždarbių kapojimus ir prieš badavimą.

L.D.S.A. Pirmo Rajono Pusmetinė Konferencija ir Išvažiavimas

Mes turime pasakyti ir pasigirti, kad mes labai rengiamės prie ateinančios savo konferencijos ir visu šturmu prie išvažiavimo. Mes taip pat visų kuopų prašome, kad nerengtų ant tos dienos nei jokių savo pramogų nei bankietų, o visos ruoštųsi į Pirmo Rajono parengimą. Mes, draugės, turime ne tik delegatės ten važiuot, bet ir visos, kurioms tik laikas leidžia.

Draugės, mes žinome, kad Rajono iždas yra labai mažas; todel mes visos prisidėkime prie mūsų iždo padidinimo, ir tuo pačiu sykiu draugiškai pasilinksminkime.

Man atrodo, kad jeigu mes visos pasisakytume, jog mes padarysime savo parengimą didelį ir naudingą, tai nėra nei abejonės, kad mes jį tokį padarytume; ko reikia, tai tik draugiškumo ir energijos.

Mes galime pasididžiuoti, kad visiems gerai žinomas ir pagarsėjęs Aido Choras pasižadėjo mus palinksmint, tai yra laike išvažiavimo sudainuot mums kelias daineles. Aš manau, kad mums nereikia daug nei pasakot apie Aido Chorą, nes visiems žinoma, kad iš lietuvių dar neatsiranda, kas pralenktų Aido Chorą, kuriam vadovauja H. Retikevičiūtė.

Bet dar ne viskas: apart Aido dainų, bus ir kitokių pamarginimų; mes rengiamės padaryti išvažiavimą tikrai įdomų, margą ir linksmą.

Mes, Rajono valdyba, nutarėme atsišaukti į visas Rajono kuopas ir nares: gal ką galėtumėt padovanot išlaimėjimams Rajono naudai, laike šio išvažiavimo.

Konferencija ir išvažiavimas įvyks liepos (July) 12 d. Konferencijos vieta — Hungarian Hall, 9 White St., Hillside, N. J.; o išvažiavimo vieta bus Pocahontas girioje, prie Pocahontas Ave.

Toliaus bus nurodyta, kaip ir kokiais keliais nuvažiuoti ir pasiekti išvažiavimą, kad niekam nereikėtų klaidžioti.

O. L.,
Rajono Valdybos Narė.

Visi A.L.D.L.D. 1-mos Kp. Nariai, Sueikite Šį Vakarą į Svarbų Susirinkimą

Daugelis A.L.D. Literatūros Draugijos narių įdomauja tuom, kas dėjosi Antro Apskričio konferencijoj pereitą sekmadienį Lindene, N. J., ir kas ten buvo nuveikta labui organizacijos ir darbininkų judėjimo abelnai. Visi todel privalo sueiti į savo kuopos mėnesinį susirinkimą šiandien vakare ir išgirsti delegatų raportus iš tos konferencijos.

Didelė narių dalis dar nėra atsiėmę naująją mūsų knygą "Aliejus." Ateikite atsiimti. Daugelis narių, nors turi darbą ir gali užsimokėti narines duokles, tačiaus dar nėra užsimokėję. Draugai, būtinai ateikite į susirinkimą ir užsimokėkite. N e p a v ė l u o k i t e. Galite truputį anksčiau ateiti ir užsimokėti. Nes kurie neužsimokės, tai paskiau susirinkime bus iššaukiami tų vardai, kaip atsilikėlių.

Demonstracija Union Square, New Yorke, neturėtų būt niekam kliūtis. Nes demonstracija prasideda 5-tą val., ir kiekvienas ten dalyvaujantis narys gali laiku parvažiuot į savo kuopos susirinkimą.

Daugumai yra žinoma, jog iš Sovietų Sąjungos jau gautas yra Daktaro Matulaičio rankraštis naujai mūsų Draugijos knygai. Tai bus didelė ir svarbi knyga apie religiją, ir jinai tuojaus imama statymui. Centro Komitetas yra pasiryžę ją išleisti dar pirm spalio mėnesio arba spalyje. Bet tam reikia lėšų. Todel, draugai kuopiečiai, toliau neatidėliokite užsimokėjimo; pagelbėkite greitai išleist naują veikalą.

Organizatorius.

$40,000 Išleista Palaidot Gengsterį Iamascia

Valdžios agentų nušautam gengsteriui Danieliui J. Iamasciai, alkoholinio alaus šmugelninkui, buvo iškeltos vienos iš brangiausių laidotuvių New Yorke. Jo laidotuvės pirmadienį kaštavo $40,000. Jis buvo palaidotas sidabriniame grabe, lėšuojančiame $15,000; ant grabo buvo aukso raidėmis uždėtas to gengsterio vardas. Jį lydėjo 160 automobilių, 35 iš kurių buvo kupini prikrauti brangių gėlių vainikų. Puikiausias vainikas buvo nuo tos gengės vado Dutch Schultzo, paskui nuo kriminališko raketieriaus Terranovos, draugo teisėjų ir kitų žymių politikierių, d a l y v a u jančių miesto valdžioje. Prie žuvusio gengsterio motinos namų durų, 2313 Belmont Ave., Bronxe, buvo pastatyti augšti iš baltųjų lelijų vartai, kaipo ženklas jo keliavimo "į dangų."

Per paskutines kelias savaites kovoje tarp būtlegerių organizuotų šaikų žuvo kokis pustuzinis gengsterių.

Dalyvaukite Komunistų Vakarėlyj Šeštadienį

"Laisvės" svetainėje, šeštadienį, June 27 d., vakare, bus nepaprastas vakarėlis, kurį rengia vietinė komunistų 10-ta kuopelė. Programai jau yra užsitikrinta vienas kitatautis dainininkas, drg. Volkenstein, kuris dainuoja ir per radio. Iš lietuvių dainininkų turėsime drg. Lillian Kavaliauskaitę ir Ameliją Jeskevičiūtę. Pianu palydėti apsiėmė drg. Helena Retikevičiūtė, Aido ir Lyros Chorų mokytoja. Bus gerų kalbėtojų. Skanių valgių ir gėrimų niekam iš svečių nepritruks. Bus, suprantama, ir šokiai ir įvairūs žaidimai. Vakarėlis bus dar tuom ypatingas, kad žmonės bus leidžiami be įžangos tikietų.

Patys tą vakarėlį įsitėmykite ir kitiems apie jį pasakykite.

Gengsterių Vadas Turėjo Po $32,700 Pelno Kas Savaitė

Vyriausybė pakratė bankus, kur alkoholio šmugelninkų ir g e n g s t e r i ų vadas Dutch Schultz laikė savo pinigus. Surado jo vardu padėta bankuose $856,000. Sulig apskaitliavimų, jis vidutiniai per savaitę pasidėdavo po $32,700 pelno į bankus. Kelios dienos atgal jis buvo suimtas, ir tuo laiku per susikirtimą su valdžios agentais tapo nušautas Schultzo pagelbininkas Iamascia. Dabar policija tardo priešingos gengės vadą Vincent Coll. Jo gengės nariai yra kaltinami, kad nušovė keturis Schultzo šaikos narius Bronxe.

Bendro Fronto Konferencija Apginti Negrus Jaunuolius

Jamaica Konferencija gelbėjimui nuo mirties devynių pasmerktų negrų jaunuolių įvyks sekmadienį, birželio 28 d.,2-rą val. po pietų, Finų Svetainėje, 109-26 Union Hall St., Jamaica, L. I. Tai bus didelė bendro fronto konferencija. Dalyvaus ne tik delegatai nuo kairiųjų darbininkų organizacijų, bet taipgi nuo įvairių vadinamų bepartyvių draugijų, net nuo parapijonų, negrų ir baltųjų. Lietuvių darbininkų organizacijos turi pasiųst savo delegatus į tą konferenciją, prisidėt prie gelbėjimo nuo mirties devynių nekaltų darbininkų. Kurios draugijos bei kuopos nebus išrinkusios delegatų į konferenciją, tai jų komitetų nariai turi patys joj dalyvauti.

Išplėšė $21,000 Dieną iš Valgyklos

NEW YORK.—Antradienio pavakaryj keturi ginkluoti vyrai, aiškioje dienos šviesoje, atėjo į Springer's valgyklą, 260 W. 39th St., tarp 7th ir 8th Ave.; pasiėmė $15,000 iš rėdžisterių ir dar laimėjo iš kostumerių $6,000, iškraustydami jiems kišenius, numaustydami žiedus, atimdami laikrodėlius ir t. t. Tuo laiku valgyklą buvo beveik pilna žmonių.

Apsidirbę, plėšikai susėdo automobilin ir nuvažiavo.

Išdykėlė Pati Nusižudžius

NASSAU COUNTY, N.Y.—Iš likusių laiškų Starr Faithfull, baisiai ištvirkusios ir gražios turčių mergaitės, yra spėjama, kad jinai pati nusižudė. Jos lavonas buvo atrastas Long Beach'iaus vandenyj birželio 8 d.

Šeštadienį Demonstruokite, Gelbėkite 9 Jaunuolius Nuo Elektros Kedės!

Šeštadienį, 4-tą val. po pietų, New Yorke, bus masinė negrų ir baltųjų darbininkų demonstracija, kuri prasidės nuo 130th St. ir Lenox Ave. Demonstruos prieš pasmerkimą mirtin devynių negrų jaunuolių Scottsboro ir reikalaus juos tuojaus paliuosuot. Lietuviai darbininkai ir jų organizacijos turi skaitlingiausiai dalyvauti toje demonstracijoje už išgelbėjimą 9 darbininkų gyvybių.

Reikalauja Atstatyt Ateivius

Policijos komisionierius Mulrooney varosi, kad samdytojai paleistų iš tarnybos tūkstantį ateivių taxi-cabų šoferių, kurie nėra Amerikos piliečiai.

Pasidarbuokite Daily Workeriui

NEW YORK.—Birželio 26, 27 ir 28 d. bus Tag Days—rinkliavų dienos. Gatvėse su dėžutėmis ir lankant darbininkų namus, bus renkama aukos, kad išgelbėt Daily Workerį, Komunistų Partijos centro organą, kuris randasi giliame finansiniame krizyje. Brooklyne rinkliavų dėžutės bus gaunamos komunistų sekcijos raštinėje, 61 Graham Ave ir "Laisvės" raštinėje. Visi klasiniai susipratę lietuviai darbininkai yra šaukiami pasidarbuoti delei tų rinkliavų. Daily Worker yra būtinai reikalingas darbininkams ginklas ir organizuotojas streikuose ir kitose darbininkų kovose. Turime todel sukrusti, kad išvaduot Daily Workerį iš finansinių bėdų.

Linksmas Išvažiavimas

Jis įvyks birželio (June) 28 d., Forest Parke. Rengia Ateities Žiedo Draugijėlė, kuri gyvuoja Williamsburghe jau kelinti metai, kur jaunuoliai turėjo progų daug ko pasimokinti. Todel ir šis išvažiavimas yra rengiamas, kad toliaus būtų galima palaikyti A. Ž. D. mokyklėlę.

Kurie atsilankysite, būsite visi patenkinti, nes turėsime užtektinai užkandžių, minkštų gėrimų ir užsigardavimų.

Kviečiame visus

Komisija.
(148-149)

REAL ESTATE: Namai, Žemė

PARSIDUODA FARMA

Miestelio Centre (Northfield Center)

Labai gera proga pasidaryti pinigų ypatingai karnenderiui. Farma miestelyj. Žemė čia brangi: 5 akrai žemės, prie naujo didelio kelio (State Highway) 450 pėdų frontas. 1,000 pėdų ilgis. Iš 5 akrų išeina 75 statyk stubas ir parduok. Galima parsiduoda nuo $1,000 ir augščiau. Stubu statėjui čia vra daug darbo: statyt stubas ir parduot. Galima padarvti iki 75.000 dolerių. 7 rūmų stuba, su naujos mados įtaisymais, k.t. steam heat, electric light, water, gas, etc., 5 kiti budinkai, 300 vištų, viena karvė ir visi įrankiai. Priežastis pardavimo—šeimyna nori važiuot Lietuvon ar Sovietų Sąjungon. Kreipkitės ar rašykit žemiau padėtu adresu.

P. S. Geografinėi vietoj stovi taip: 8 mylios nuo Newarko, 5 m. nuo Orange,, 8 m. nuo Morristown, N. J.; 6 m. Caldwell. N. J.; 5 m. Millburn, N. J.; 12-14 Paterson ir Passaic. N. J., ir t. t.

GEORGE A. JAMISON
(Janušonis)
Roosevelt Ave. (Northfield Center)
LIVINGSTON, N. J.
(149-150)

PARDAVIMAI

PARSIDUODA saldainių krautuvė labai geroje biznio vietoje. Puikiai galima pragyventi iš įplaukų žiemos metu, o vasarą galima ir susitaupinti keletą šimtukų.—116 Nostrand Ave., Brooklyn, N. Y.
(149-150)

REIKALAVIMAI

REIKALINGAS virėjas į restoraną. Atsišaukit tuojau po No. 150 N. 4th St., kampas Bedford Ave., Brooklyn, N. Y. (149-150)

REIKALINGA moteris ar mergina dirbti prie fornišiuotų kambarių. Darbas nesunkus ir nuolatinis. Turi mokėt angliškai. Gali atsišaukti ir nepatyrusi. Kreipkitės į restoraną, 85 Sands St., Brooklyn, N.Y.
(148-153)

ŽODIS NUO DR. MENDLOWITZ

Šiuomi primenu savo draugams, jog aš vis dar praktikuoju savo profesiją.

Pirmiaus antrašas buvo 271 Berry St.
Dabar mano antrašas:

DR. H. MENDLOWITZ

2220 Avenue J, Brooklyn, N. Y.
TEL., MIDWOOD 8-6261

Skaitykit ir Platinkit "LAISVĘ"

Telephone, Stagg 7057
Stephen Bredes, Jr.
LIETUVIS ADVOKATAS
197 HAVEMEYER STREET
Williamsburgh Bridge Plaza
Brooklyn, N. Y.

Rezidencijos Adresas:
65-02 GRAND AVENUE
Maspeth, L. I.
Juniper 5-6776

MOLLYN'S

LIETUVIŠKA BARBER SHOP IR BEAUTY PARLOR

Pranešimas Moterims

Šį metą turime geriausias Permament Waves, sulig vėliausios metodos. Kurie atsilankysite, gausite gerą, teisingą patarnavimą už prieinamą kainą. Specials turime 4 dienas kas savaitę. Nukerpame arba išmazgojame ir sugarbiniuojame už vieną dolerį $1.00, Marcel arba Finger Wave.

578 GRAND STREET
Antros durys nuo Lorimer Street, šale aptiekos
BROOKLYN, N. Y.

Malonūs Rūkyti!

Gerbiami Gerų Cigarų Mylėtojai!

Kaip Brooklyne, taip ir kituose miestuose, biznio užvedimuose, kur rūkymui medegos yra užlaikomos, visur reikalaukite

Naujokų Cigarų

JONO ARBA PETRO

Kainos po 10c ir 15c

Tai LIETUVIŲ IŠDIRBYSTĖS CIGARAI

Petras Naujokas
Savininkas

Mūsų išdirbystė savo cigarų gerumu įsigijo populiarišką vardą visoje plačioje Amerikoje. Mes pristatome savo garsiuosius cigarus ne tik į artimesnius miestus, bet ir į tolimesnius. Prisiunčiamee pašta pigiai ir greitai.

P. J. Naujokų Cigarų Dirbtuvė
361 Broadway,
Brooklyn, N. Y.

MATTHEW P. BALLAS
(BIELIAUSKAS)
GRABORIUS
(UNDERTAKER)

(NOTARY PUBLIC)

Patarnauju visiems be skirtumo. Tolumas del manęs skirtumo nedaro. Mano ofisas atdaras dieną ir naktį. Darbą atlieku gerai. Reikale kreipkitės pas mane, o patarnausiu kuogeriausiai.

734 Grand Street
Brooklyn, N. Y.
PHONE, STAGG 2-5043

Telephone, Stagg 2-9910
LORIMER RESTAURANT
Lietuvių Valgykla
VISOKIŲ ROSIŲ ŠVIEŽOS VALGIAI, GAMINAMI LIETUVIŠKU IR AMERIKONIŠKU STILIUM
Pavalgius čia malonu pabūti, pasišnekučiuoti su kitais, arba ramiai pasiskaityti.—Sykį atsilankę persitikrinsit.—Pabandykite!
SAVININKAI MARČIUKAI
417 Lorimer Street "Laisvės" Name
BROOKLYN, N. Y.

IMPERIAL BARBER COLLEGE

VYRAI ir MOTERYS, kurie be darbo, dabar laikas ir gera proga mokintis barberystės amato. Galit išsimokinti į trumpą laiką ir vėliau padaryti gerą pragyvenimą. Mes mokiname barberiauti ir moterų plaukus kirpti. Pilnas kursas $25. Rašykit arba ateikit persitikrinti. Lietuvis instruktorius.

IMPERIAL BARBER COLLEGE
612—10th Ave., Cor. 44th St.
NEW YORK, N. Y.
(124-151)

Telefonas: Stagg 2-9105
DR. A. PETRIKA
PETRICK
221 S. 4th St.,Brooklyn, N.Y.
X-SPINDULIŲ DIAGNOZA
GAZO ANESTETIKA
VALANDOS:
Nuo 9 val. ryte iki 8 val. vakare. Penktadieniais ir šventadieniais tik susitarus.

Telephone, Greenpoint 9-2320
J. Garšva Graborius
UNDERTAKER
LAIDOTUVIŲ DIREKTORIUS
Išbalzamuoja ir laidoja numirusius ant visokių kapinių; parsamdo automobilius ir karietas veselijoms, krikštynoms ir pasivažinėjimams.
231 Bedford Avenue
BROOKLYN, N. Y.

JONAS STOKES
Lietuvis Fotografistas
Šiuomi pranešu savo kostumeriams, kad perkėliau savo studiją iš po num. 173 Bridge Street, naujon vieton, po num. 512 Marion St., kamp. Broadway, Chauncey St. stotis, Brooklyn, N. Y.

Naujoj vietoj studija daug geriau įrengta, todel galėsiu padaryti kuopuikiausius.
Nufotografuoja ir numaliavoja visokius paveikslus įvairiomis spalvomis. Atnaujina senus ir krajavus ir sudaro su amerikoniškais.
Darbas atliekama gerai ir pigiai.
JONAS STOKES
512 Marion St., Brooklyn, N. Y.
Tel., Dickens 2-1182

Telephone, Stagg 2-4409
A. RADZEVIČIUS
GRABORIUS
(UNDERTAKER)

416 Metropolitan Avenue
(Arti Marcy Avenue)
BROOKLYN, N. Y.

MOT. LAUKUS, Fotografas
214 Bedford Ave., Brooklyn
Tel. Greenpoint 9-7831
Geriausia Studija Brooklyne. Ateikit Persitikrinti

TEL., STAGG 2-0783
J. LeVANDA
(Levandauskas)
GRABORIUS
(Undertaker)
107 Union Avenue
(Arti Grand St.)
BROOKLYN, N. Y.

VIDURIAI UŽKIETĖJĘ

Kendrick's Herb Laxative Yra Padaryta iš Grynų Žolių ir Neturi Savyje Jokių Chemikalų

Šiais vaistais neužtraukia papročio ir atliuosuoja vidurius ir pagelbsti sugrąžint naturalį vidurių malimą. Nereikia virint, o tik sumaišyt su vandeniu ir užgert einant gult. Visiškai nekenksmingas, ir galima duot vaikams, kūdikiams, lygiai kaip ir suaugusiems. Kaina . . . . . 60c., per paštą 65c.

Kundroto aptieka yra didžiausia ir seniausia vaistinė. Mes specialistai sutaisyti daktarų receptus, ir užtikrinam, kad sudėtinės šių receptų dalys, gydytojų užsakymu, yra naujos, tyros ir geriausios.

Mes taip pat turime žolių ir gerą 'sandėlį gyduolių. Kiekvieną kartą reikalaujant, kreipkitės:

KUNDROTO APTIEKA

P. J. KUNDROTA, Savininkas
229 Bedford Avenue Brooklyn, N. Y
Kamp. N. 4-tos gatvės Tel., Greenpoint 9-2017-2360-3514

Iškirpkit šį skelbimą ir prisiųskit kartu su užsakymu.