Pirmas Lietuvių Darbininkų Dienraštis
(First Lithuanian Workers' Daily)
Išeina Kasdien, Apart Sekmadienių

# LAISVĖ

Darbininkai Visų Šalių, Vienykitės! Jūs Nieko Nepralaimėsite, Tik Retėžius, o Išlaimėsite Pasaulį!

No. 8 Telephone, Stagg 2-3878 Brooklyn, N. Y. Pirmadienis, Sausio (Jan.) 11, 1932 Pavienio Numerio Kaina 4c Metai XXII, Dienraščio XIV

## KRISLAI

**Didžioji Volga.**
**Kova su Gamtos Elementais.**
**Darbininkų Teismas.**
**Saugokite Iždus.**
**A.L.D.L.D.**
Rašo *Komunistas*

Draugas prisiuntė iš "Baltimore Sun" iškarpą straipsnio Louis Fischer. Autorius nurodo, kaip "bolševikai ėmė perbudavoti pačią gamtą". Kalba eina apie planus pažaboti garsiąją Volgą.

Volga yra didžiausia upė Europoje. Ji teka per Sovietų žemę ir susilieja į Kaspijos jūras. Ir ten dingsta...

Volgos klonyje yra labai puikios, derlingos žemės. Jame gyvena 40,000,000 žmonių. Bet kas kelinti metai šioje srityje užeina baisūs karščiai ir viską išdegina. Ta baisi gamtos rykštė nuplakė pavolgės gyventojus 1921 metais.

---

Fischer sako, kad Sovietų valdžia ketina Volgą pažaboti liaudies gerovės tikslams. Pagelba užtvarų ir kanalų jos vanduo bus išlietas į visas puses ir panaudotas apdrėgninimui derlingos žemės. Pats upės kursas bus permainytas. Tik septinta dalis dabartinio jos vandens, pravedus Sovietų planą, bepasieks Kaspijos jūras.

---

Profesorius Avdeyev patiekė planą Volgos pažabojimui. Ties miestu Kamishin būsianti pabudavota milžiniška siena skersai Volgą. Siena bus pustrečios mylios ilgio, 123 pėdų augščio ir lėšuos $150,000,000! Darbas ims septynis metus laiko. Šita užtvara pakels upės lygmalą ir tuo būdu suteiks drėgnumą milžiniškiems žemės plotams Volgos pakraščiuose.

---

Tai vienas laimėjimas. Kitas—užtvėrimas Volgos pagimdys visai naują upę, kuri bėgs į pietrytį į Turkestano pustynę ir ten pavers 40,000,000 hektarų pustynės plotą į derlingą žemę!

---

Žmogaus protui sunku apčiuopti ir įsivaizdinti tas stebėtinas planas kovai prieš gamtos elementus. Ar jis išdegs? Fischer sako:

"Jeigu bolševikai gali permainyti valdžios sistemą, santikius tarpe darbo ir kapitalo, žmogaus prigimtį, tai jie taip pat gali, jie tvirtina, tą patį padaryti su žemės paviršiumi."

---

Pabaigoje 1930 metų A.L.D.L.D. turėjo apie 170 kuopų. Pabaigoje 1931 metų, pagal sekretoriaus raportą, Literatūros Draugija turėjo 202 kuopas.

Centralinio Komiteto rinkimuose 1931 metais dalyvavo apie 1,600 narių. Praeityje niekados tiek nedalyvaudavo.

---

Philadelphijoj darbininkai rengia viešą teismą prieš Seną Vincą, Jatužienę, Šimanskį ir Bendoravičių. Jie kaltinami nuskriaudime A.L.D.L.D. Apskričio ant apie $170 ir bandyme sugriauti Literatūros Draugiją.

Į buržuazinį teismą darbininkiška organizacija neina. Tegul patys darbininkai išneša savo nuosprendį prieš tuos žmones, kurie prasižengė prieš darbininkų klasę.

---

Brooklyne taip pat rengiamas viešas darbininkų teismas prieš organizacijų iždų grobikus ir prieš Prūseiką ir Butkų, kurie tuos eilinius savo pasekėjus kursto prie to bjauraus, purvino darbo ir priima netiesotai užgrobtus darbininkų organizacijų pinigus. Tie prasižengėliai turi būt prikalti prie pažeminimo ir paniekinimo stulpo per pačius darbininkus, kurių organizacijas jie nuskriaudė.

---

Be to, visos darbininkiškos organizacijos turi budėti ir apsaugoti savo iždus nuo tų visai pagedusių elementų. Pasirodo, kad tūliems iš jų užtenka prikišti prie iždo savo nagus ir iždas jau jų kišeniuje.

## Nukirto Algas 4,500 Darbininkų

**New Haven,** Conn. — Visu frontu gelžkelių kompanijos pradėjo kapot darbininkams algas. Štai New York, New Haven and Hartford kompanija paskelbė, kad nukirto algas ant 10 nuoš. visiems mechaniško departmento darbininkams. Tas paliečia 4,500 alginių vergų. Kitų skyrių darbininkams algos bus nukapotos vėliaus. O bjauriausia tas, kad kompanija skelbia, jog darbininkai liuosnoriai priėmę nukapojimą. Tuo tarpu darbininkai nebuvo atsiklausti, ką jie mano apie užsimojimą ant jų uždarbio.

## Sausis be Saulės

**New York.**—Nepaprasti orai šiame mieste. Jau dešimts dienų sausio praėjo, o dar tik vieną dieną saulė buvo pasirodžius. O paprastai per sausį 19 dienų esti saulėtos.

## Indijos Teismai Baus Mirčia Anglijos Priešus

**Bombay.**—Anglijos imperialistinė valdžia vis kiečiau neria savo pirštus aplinkui pavergtos Indijos kaklą. Ji suteikė Indijos teismams galią be jokios atodairos bausti mirčia visus, kurie kokiu nors būdu priešinsis Anglijos viešpatavimui Indijoje.

## Japonijos Armija Mandžūrijoj Siekia 50,000

GENEVA.—Čia gautos informacijos parodo, kad dabar Japonija turi 50,000 gerai ginkluotos kariuomenės Chinijoj. O vis daugiau siunčiama ginkluotų spėkų.

## ĮVAIRIOS ŽINUTĖS

**Amsterdam.**—Sausio 7 d. nuskendo laivas Zuider Zee ir prigėrė keturi žmonės.

**Kane,** Pa.—Dr Kane padarė ant savęs antrą operaciją. Nesenai jis pats sau išėmė akląją žarną.

**Bucharest.**—Eina derybos tarpe Sovietų Sąjungos ir Rumunijos delei nepuolimo sutarties. Sovietų Sąjunga atsisako pripažinti Rumunijai užgriebtą Bessarabiją.

**Montevideo.**— Diplomatiniai ryšiai tarpe Uruguay ir Argentinos labai įsitempę. Argentina kaltina Uruguajų, kad pastaroji prigłaudžianti Argentinos valdžios priešus.

**Rockville Centre,** L. I.— Subankrutavo Trust kompanijos bankas.

# RUOŠIAMA DIRVA SUGRĄŽINIMUI MONARCHIJOS VOKIETIJOJ; SOCIALDEM. PADEDA BRUENING VALDŽIAI

BERLYN.—Jau septynis metus išbuvo Vokietijos prezidentu Hindenburgas, pagarsėjęs imperialistiniame kare skerdikas. Pamylėjo jį buržuazija ir pardavikai socialdemokratai. Dabar sugalvotas skymas palikti Hinderburgą neribotam laikui "prezidentu". Pats Hindenburgas ir jo agentas Brueningas, kurie jau įsteigė Vokietijoj atvirą diktatūrą prieš darbininkus, derybas veda su hitleriniais fašistais ir socialdemokratais, kad gavus jų pritarimą tam skymui. Mat, šiais metais turėtų būti rinkimai pagal Vokietijos konstituciją.

Skelbiama, kad Socialdemokratų Partija jau sutinka panaikinti šiemet prezidento rinkimus. Dabar laukiama atsakymo iš Hitlerio pusės. Spėjama, kad fašistai irgi nesipriešins Hinderburgo diktatūros tęsimui. Tai štai ir turime atvirą bendrą frontą tarpe kruvinųjų fašistų ir pardavikų socialdemokratų.

Tiktai Vokietijos Komunistų Partija griežtai priešinasi šitam bjauriam Hindenburgo ir Breuningo skymui. Tik komunistai kovoja prieš įvestą Vokietijoj diktatūrą ir prieš bandymą sugrąžinti monarchiją naujoj formoj.

# PROTESTAS PRIEŠ TERORĄ LIETUVOJE

BROOKLYN, N. Y.—Didelis masinis Brooklyno lietuvių susirinkimas priėmė sekamą rezoliuciją:

"Pranešimai iš Lietuvos parodo, kad tenai padidintu šėlimu pradėjo kruvinoji Smetonos valdžia smaugti ir terorizuoti darbininkus ir valstiečius. Su ypatingu dūkimu ji kriušina komunistus ir šiaip revoliucinius darbininkus kovotojus. Kaune, Panevėžyj, Šiauliuose ir kitur desėtkais kovingi darbininkai ir valstiečiai areštuojami ir atiduodami kariniam teismui. Tik pabaigoje gruodžio, 1931 m., Kaune buvo masinės ablavos ir suareštuota 47 darbininkai ir uždaryti į bastiliją. Gi darbininkų vadas d. Kasperaitis nuteistas sušaudymui.

"Šis masinis Brooklyno lietuvių darbininkų susirinkimas, skaičiuje septynių šimtų, sušauktas Didžiojo New Yorko Lietuvių Darbininkiškų Organizacijų Sąryšio, sausio 8 d., 1932 m., griežtai protestuoja prieš tą siaučiantį Lietuvoje fašistinį terorą.

"Mes protestuojame prieš nuteisimą mirtin d. Kasperaičio ir reikalaujame, kad Smetona atimtų savo kruvinas rankas nuo Kasperaičio gyvybės. Mes taip pat reikalaujame paliuosavimo visų politinių kalinių.

"Mes sveikiname Lietuvos Komunistų Partiją, kuri vadovauja Lietuvos darbininkų ir valstiečių kovose.

"Mes pasižadame visais būdais remti Lietuvos proletariato ir vargingųjų valstiečių kovą už pasiliuosavimą iš po Smetonos valdžios teroro ir jungo."

Ši rezoliucija pasiųsta Smetonos atstovybei Washingtone.

# IŠ LIETUVOS

### DAR DEL RINKIMŲ Į LIGONIŲ KASŲ TARYBAS KAMPANIJOS KAUNE

Buvo sušaukta daug darbininkų aktyvo pasitarimų. Vienur buvo šaukiami tos ar kitos įmonės darbininkų pasitarimai, kitur įvairių įmonių. Viso Kaune tuose pasitarimuose dalyvavo apie 500 darbininkų. Po pasitarimų ėjo mitingų šaukimas. Dar nėra pilnesnių davinių, kiek buvo mitingų įmonėse. Mitingų manoma, kad buvo apie 40. Juose dalyvavo apie 1200—1500 darbininkų. Buvo atsitikimų, kada patys darbininkai kvietė kairiųjų kalbėtojus, kad jie suruoštų mitingą. Buvo gaivalinių mitingų. Nuneša į dirbtuvę lapelius, čia pat susirenka darbininkų būrys, jau mitingas.

### AREŠTAVO 10 LIGONIŲ KASOS TARYBOS DARBININKŲ ATSTOVŲ

PANEVĖŽIS. — Ligonių kasos tarybos išrinktieji atstovai bei kandidatai susiėjo aptart ligonių kasų rinkimų reikalus. Žvalgyba juos visus areštavo ir perdavė komendantui, kuris jau nubaudė juos trimis mėnesiais arešto. Tuo fašistai nori trukdyt kairiesiems darbininkams ruoštis naujai rinkimų kampanijai. Darbininkai netur bijot tų žvalgybos darbų, bet turi dar sparčiau ruoštis. Fašistų ir socialfašistų spauda nė žodžio apie tą areštą nerašo.

**Panevėžietis.**
"Balsas"

## Raudonasis Kryžius Laužys Ky. Streiką

Hooverio komisija paskelbė, kad Raudonasis Kryžius pradės maišytis į Kentucky mainierių tarpą. O tas reiškia, kad Raudonasis Kryžius suteikdamas trupinius maisto badaujantiems mainieriams bandys suvaryti juos atgal į kasyklas. Apart streiko laužymo, kitos misijos Raudonasis Kryžius neturi. Jau senai buvo paskelbta, kad Kentucky valstijoj 25,000 mainierių vaikų badauja, bet Raudonasis Kryžius jų nematė. Staiga dabar "susimylėjo", kuomet prasidėjo streikas.

## Pinigų Cirkuliacija

Pabaigoje 1931 metų Jungtinėse Valstijose buvo cirkuliacijoje $5,648,214,000, arba $112,000,000 daugiau, negu spalių mėnesį tų pačių metų. Spėjama, kad žmonės sutaupytus pinigus laiko pas save, nes bijo į banką dėti, kad nedingtų.

## Suareštavo Vaiką ir Kaltina Žmogžudystėj

DOYLESTOWN, N. Y.—Policija suareštavo Stanley Wismer, 14 metų amžiaus vaiką, kuris pasamdytas dirbo pas farmerį Bartholomew, kuris rastas nušautas. Wismer kaltinamas papildyme žmogžudystės. Bet savo motinai jaunuolis verkdamas pasakojo: "Nebijok, mamyte, aš nenušoviau jo. Aš neturėjau jokio šautuvo ir nebuvau priėjęs prie tvarto."

## SSSR. Grūdų Supirkinėjimas 1931 Metais

MASKVA. — "Pravda" paskelbė, kad su sausio 1 d. del miestų vartojimo grūdų surinkta 22,370,000 metriškų tonų, arba 3.1 nuoš. daugiau, negu buvo surinkta su sausio 1 d., 1931 m. Bet grūdų rinkimas (supirkinėjimas) dar nepasibaigė. Laikraštis sako, kad dar bus surinkta iki 2,500,000 tonų pagal paskirtą šiemet kvotą.

### ŠILČIAUSIA ŽIEMOS DIENA MASKVOJE

**Maskva.**—Sausio 8 d. buvo nepaprastai šilta diena. Sniegas smarkiai tirpo ir žmonės pasakoja, kad jie neatsimena tokios šiltos dienos žiemos laiku.

**Madrid,** Ispanija.—Katalikų bažnyčios galvos pareiškė, kad jos pagaliaus pripažįsta respublikonišką valdžią. Mat, pamačius, kad monarchija vargu besugrįš, tai katalikų bažnyčia taikosi prie buržujų-socialistų diktatūros.

# PROKURORAS PRIVERSTAS PASKELBTI RAPORTĄ APIE MOONEY IR BILLINGS; TIE VĖDAI NUTEISTI NEKALTAI

WASHINGTON.— Pagaliaus valstybės prokuroras Mitchell tapo priverstas atiduoti Senato komisijai Wickershamo komisijos raportą apie nuteisimą Mooney ir Billings. Įdomus tasai raportas. Jis buvo bandomas paslėpti. Pats Wickersham dabar bando tą raportą užginčyti. Girdi, sub-komitetas, kuris tyrinėjo Mooney-Billings nuteisimą, nebuvo autorizuotas tą padaryti.

Pati buržuazija paliejo barščius. Tie, kurie tyrinėjo ir sudarė raportą, veikiausia nemanė, kad iškils tokia didelė audra. Bet tas masinis judėjimas, kuriam vadovauja Komunistų Partija, už Mooney paliuosavimą, pasiekė patį Washingtoną ir įvarė dieglį į buržujų šoną.

Wickersham komisijos raportas sutraukoje devyniuose punktuose pripažįsta, kad bjauriai, nacališkai, kruvinai buvo sudarytas suokalbis prieš Mooney ir Billings, kaipo darbininkų vadus. Raportas parodo, ką mes senai skelbėm, kad valdžiai nerūpėjo surast tikrus kaltininkus bombos padėjimo, nes tą bombą padėjo pati policija, o tik stengėsi nugalabinti darbininkų vadus. Liūdininkai prieš Mooney ir Billings buvo nupirkti. Valstybės prokuroras ištroškęs buvo nekaltų vadų kraujo. Tam tikslui buvo panaudota kapitalistinė spauda ir sutverta kerštos ir neapykantos atmosfera prieš Mooney ir Billings.

Dabar turi dar daugiau padidėti kova už paliuosavimą Tom Mooney ir Billings ir visų politinių kalinių. Kova už gyvybę nekaltų Scottsboro jaunuolių turi būt surišta su kova už Mooney.

## Japonija Rengiasi Badu Marinti Chiniją

TOKYO.—Kadangi Chinijoj skelbiama boikotas Japonijos produktams, tai Japonijos valdžia ruošiasi uždėti ant Chinijos blokadą, tai yra, ji ruošiasi pasiųsti karinius laivus į Chinijos uostus ir neįleisti jokių įvežimų į Chiniją. O tas reikštų bandymą badu numarinti milionus nekaltų gyventojų.

## Reikalauja Panaikinimo Visų Karo Skolų

LONDON.— Iš Berlyno gaunama pranešimai, kad Vokietijos valdžia yra nutarus reikalauti nuo Anglijos, Francijos ir kitų šalių panaikinimo karo skolų. Sakoma, kad tam pritaria Anglijos bankieriai, kurie turi paskolinę Vokietijai dideles sumas pinigų privatiškai. Vokietijos valdžia prižada jiems tuojaus atmokėti skolas, jeigu karo skolos būtų panaikintos.

---

**Mineola,** L. I.— Numirė turčius Oliver ir paliko savo šeimynai milioną dolerių. Tuom tarpu milionai bedarbių vaikų neturi ko pavalgyti.

# ORGANIZUOJASI ŠELPIMUI KENTUCKY VALST. STREIKUOJANČIŲ MAINIERIŲ

PITTSBURGH. — Pennsylvanijos ir Ohio valstijų mainieriai organizuoja savo spėkas šelpimui Kentucky valstijos streikuojančių mainierių. Visur organizuojamos bendro fronto konferencijos šelpimo tikslais. Rytinėj dalyj Ohio valstijos tokioj konferencijoj dalyvavo 250 delegatų. Nors patys Ohio valstijos mainieriai kenčia negirdėtą vargą, tačiaus jie rūpinasi savo broliais Kentucky valstijoj.

Iš streiko lauko sugrįžo draugas Frank Borich, sekretorius Nacionalės Mainierių Unijos. Jis dabar važinėja su prakalbomis ir aiškina šio streiko reikšmę.

Pasirodo, kad Kentucky ir Tennessee valstijose anglies kasyklas kontroliuoja Rockefellerio, Fordo, Morgano ir Mellono interesai. Vadinasi, šis mainierių streikas yra pasipriešinimas stambiausiems Amerikos kapitalistams.

## Kunigų Kova prieš Įstatymus Meksikoje

MEXICO CITY.—Katalikų bažnyčios kunigai pakėlė vainą prieš federalį įstatymą Meksikoj, kuris apribuoja mieste kunigų skaičių iki 24. Apie trys šimtai kunigų kreipiasi į teismą ir reikalauja indžionkšino prieš tą įstatymą. Jie ketina tam priešbažnytiniam įstatymui priešintis ant kiekvieno žingsnio.

### SUBANKRUTAVO BAŽNYČIA

**Great Neck,** N. Y.—Nebeliko parapijonų, tai užsidarė Great Neck Free Church, kuri buvo įsteigta 1863 metais.

# LAISVĖ, LITHUANIAN DAILY

Published by LAISVE, Inc
Every day, except Sunday, at 46 Ten Eyck Street, Brooklyn, New York

SUBSCRIPTION RATES:

| | | | |
|---|---|---|---|
| United States, per year | $6.00 | United States, six months | $3.00 |
| Brooklyn, N. Y., per year | 08.00 | Brooklyn, N. Y., six months | 4.00 |
| Foreign countries, per year | $8.00 | Foreign countries, six months | $4.00 |
| Canada and Brazil, per year | 6.00 | Canada and Brazil, six months | $3.00 |

Entered as second class matter March 11, 1924, at the Post Office at Brooklyn, N. Y., under the Act of March 3, 1879.


# APŽVALGA

## Fašistų Bučkis Prūseikos Sklokai

Lietuviški fašistiniai elementai visur reiškia didžiausią pritarimą Pruseikos-Butkaus oportunistinei opozicijai.

Ir fašistų "Vienybė" ir socialfašistų "Naujienos" ir kiti mūsų priešų šlamštai sveikina sklokininkus už jų kontr-revoliucinį darbą.

Dabar fašistuojantis "Amerikos Lietuvis" apgailestauja sklokininkus, kad prieš juos komunistai ir abelnai darbininkai veda kovą ir Lietuvių Darbininkų Susivienijime. "Amerikos Lietuvis" per visą laiką bjauriausiai niekino komunistus ir jų simpatikus, kuomet jie kovojo prieš fašistinius gaivalus SLA. organizacijoj. Jie niekino mūsų draugus Worcestery, kovojančius su Bagočium ir kitais SLA. fašistiniais elementais. Dabar tasai šlamštas, susilaukė naujų talkininkų, sklokininkų, kurie padeda fašistams ir socialfašistams vesti kovą prieš mus, ir už tai jis dejuoja apie sklokininkų vargus Lietuvių Darbininkų Susivienijime. Girdi:

> Visi žymesni Susivienijimo darbuotojai ignoruota. Su drg. Bacevičium visiškai nesiskaityta. Nors jis buvo labai geras pirmininkas, bet užteko jam nepritarti bimbizmo užmačioms—tai ir laukan...
>
> Naujam kandidatų surašė jau nėra dviejų darbininkų—Jusiaus ir Joneikio...

Niekina tas fašistų šlamštas komunistus, kam jie prieškomunistinės opozicijos žmones izoliuoja, kam komunistai darbininkų akyse juos numaskuoja, kaipo darbininkų revoliucinio judėjimo priešus.

Kodel visokie fašistiniai elementai taip užsistoja skloką? Todel, kad skloka varo tokį pat darbą, kaip fašistai ir socialfašistai. Del to nei vienas darbininkas neprivalo būti su skloka, nei jai pritarti.

## Kunigo Vadovaujama Bedarbių Armija

Kovinga bedarbių maršuotojų demonstracija Washingtone, gruodžio 7 d., daug nesmagumo pridarė Amerikos kapitalistų klasei. Pusantro tūkstančio bedarbių susirinko prie kongreso namo ir kovingu balsu reikalavo bedarbiams apdraudos.

Be to, keliaudami į Washingtoną ir grįždami atgal įvairiose vietose bedarbių atstovai sakė darbininkams prakalbas; miestuose ir miesteliuose darbininkai demonstratyviai jubs sutiko, sveikino. Bedarbiai maršuotojai visur ragino bedarbius ir dirbančius darbininkus į kovą.

Del to labai siuto valdančioji klasė ir jos agentai.

Kad sumažinti reikšmę kovingųjų bedarbių maršavimo į Washingtoną, kapitalistai sugalvojo savo bedarbių demonstraciją.

Kadangi dar yra daug darbininkų, kurie duodasi save mulkinti visokiems kapitalistų agentams, tai kapitalistų agentui Pittsburghe, katalikų kunigui James R. Cox pavyko sumobilizuoti kelis tūkstančius darbininkų ir nugabenti į Washingtoną. Jam už tai kapitalistai gerai atlygino. Prie to patys kapitalistai sudėjo pinigų padengimui lėšų to "maršavimo". Mat, jų svarbiausias tikslas buvo tai parodyti, jog yra tūkstančiai bedarbių, kurie yra "geri patriotai". Paskui jų tikslas buvo tuos pačius bedarbius, kuriuos jie sumobilizavo, ir bedarbius abelnai nukreipti nuo kovos už bedarbių apdraudą.

Na, ir štai sausio 6 d. ta bedarbių armija jau būna Washingtone. Kaip visoj kelionėj, taip ir nuvykus į Washingtoną slopinama bile kokis kovingesnis bedarbių pasijudinimas. Kuomet kovingųjų bedarbių armija susirinko prie kongreso namo gruodžio 7 d., tai net Kapitolius skambėjo nuo bedarbių šauksmo "Mes reikalaujame bedarbių apdraudos," "Mes reikalaujame bedarbių apdraudos." O kunigo atgabenta bedarbių armija buvo užkomanduota dainuoti kapitalistų patriotines dainas "Star-Spangled Banner", "America" ir kitas.

Kadangi imperialistai rengiasi prie naujos skerdynės, tai svarbu ir bedarbius palenkti linkui karo. Todel kartu su kitais kapitalistų agentais kunigas Cox nugabeno bedarbių armiją į Arlington kapines pagerbti "nežinomą kareivį" Ir ten kunigas Cox jiems pasakė:

"Aš žinau, kaip jūs buvote išalkę, kaip kentėte šalti toj kelionėj. Jūs galėsite savo anūkams papasakoti apie šią kelionę, kaip jus kiekvienas puikiai priėmė šiame mieste. Tai yra dievo šalis ir su dievo pagelba mes laikysime ją tokioj padėtyj. Šiandien jūs tik prašėte dievo suteiktos teisės dirbti.

"Mes nežinome, kas yra tas nežinomas kareivis, kurį mes čia susirinkę pagerbiame. Mes nežinome jo rasės, jo religijos—žinome vien tik, kad jis buvo ištikimas. Ir tai to mes prašome visų visuomenės viršininkų tą patį daryti su savo šalies gyventojais.

"Bet mes grįšime atgal, kaip atėjome, ramūs ir pilni vilties, kad padėtis pagerės."

Tai tokią mulkinimo prakalbą bedarbiams pasakė tas dievo agentas. Bedarbiai turi būt pilni vilties, kad kada nors padėtis pagerės. Reiškia, jūs dabar nesiorganizuokite, nekovokite, nereikalaukite, kad turtuose paskendusi parazitų klasė suteiktų jums žmoniškesnį gyvenimą.

Ko kunigas Cox nuvedęs bedarbius į Washingtoną reikalavo? Jis maldavo Washingtono valdonų, kad jie suteiktų darbo bedarbiams. Jis prašė, kad būtų paskirta $5,000,000 viešiems darbams. Tai viskas.

Taigi, jo ta suruošta demonstracija buvo mulkinimui bedarbių, kad nukreipti bedarbius nuo kovos už socialę apdraudą. Mat, įvairiuose miestuose bedarbių tarybos po vadovybe Komunistų Partijos rengiasi prie didelių demonstracijų vasario 4 d. Kad sudemoralizuoti tą darbą, nukreipti bedarbių masių domę nuo tų kovingų demonstracijų, kapitalistai per savo agentus surengė savo bedarbių "maršavimą" į Washingtoną.

# KAIP LIETUVOS SOCIALDEMOKRATŲ VADAI GINA KAPITALISTŲ PELNĄ

Rugsėjo gale įvyko Kaune pirmoji Lietuvos ekonominė konferencija. Tai buvo grynai buržuazinė, fašistinė konferencija, bet joje dalyvavo ir socialdemokratai. Ir ne tik dalyvavo joje, bet ir gynė, kaip įmanydami, kapitalistų reikalus. Štai žinomas socialfašistų vadas, "Gubernijos" atstovas Bielskis skundėsi, kad pas mus esanti įsigalėjus netikusi pažiūra, "esą pirkliai ir pramoninkai tėra ir tegali būti tik išnaudotojai. Tokiai lengvapėdiškai pažiūrai greitai patiki ir spauda." Koks čia, girdi, išnaudojimas, kad Šmito fabrikas su 7 su puse miliono kapitalo tegavęs pereitais metais tik 19,829 litus pelno. Tilmanso fabrikas su 6 milionais turėjęs 625 tūkstančius nuostolių. "Liliava" su 700 tūkst. akcinio kapitalo gavusi pelno tik 25 tūkstančius litų. Bielskio gi vedamas "Gubernijos" bravoras 1929 m. turėjęs 109 tūkst. pelno, o 1930 m. —net 38 tūks. nuostolių! Tik Kauno miesto elektros stotis, anot Bielskio, turėjo pusėtiną pelną: ant 8 milionų kapitalo gavo 1,323,403 litus pelno. Bet iš ko susidarė tie kapitalistų pelnai? Iš ko jie padengs savo fabrikų nuostolius? Iš ko, pagaliau, susideda patys kapitalai, jei ne iš darbininkų išnaudojimo?

Bielskis, kaip tikras kapitalistų advokatas, gina kapitalistų pelnus. Kadangi jo vedamas bravoras ir kai kurie kiti fabrikai, anot jo, net nuostolių davė, tai aiškus dalykas, reikia da sumažint darbininkų algas, kad kapitalistai nuostolių neturėtų. Anot s-d. vado Bielskio, tai anaiptol nebūsiąs darbininkų išnaudojimo padidinimas, — tai būsiąs tik "teisingas" darbininkams ir kapitalistams atlyginimas!

Kad pakelt kapitalistų pelnus, Bielskis ir už kapitalistų sindikatus stoja. Jis įrodinėja sindikatų reikalingumą. Tik esą "į panašius sindikatus turėtų susiorganizuot ir fabrikų darbininkai." Be to, sindikatai turi būt legalizuoti ir fašistinės valstybės kontroliuojami. Tuo tikslu prie finansų ministerijos turės būt sudarytas iš įvairių atstovų tam tikras organas, kuris sudarytų planą šaliai supramoninti ir sindikatams legalizuot... Žodžiu, socialfašistų šulas čia paduoda visą planą kapitalizmui nuo krizio gydyt; tam esą reikalinga tik sindikatai tvert, įtraukt į juos ir darbininkus ir kontroliuot juos su pagelba tam tikrų fašistinių organu; be to tie organai tur sustatyt planą pramonei Lietuvoj išplėst... Aiškus dalykas, kad tas Bielskio planas neišgelbės Lietuvos pramonės nuo krizio ir puvimo. Vienok jis be abejonės tur padėt kapitalistams da labiau pult darbininkus ir mažyt jų algas ir su pagelba sindikatų da labiau kelt kainas ir traukt syvus iš vartotojų masių į besočių kapitalistų kišenes. Už šitą socialdemokratų pagelbą gali būt dėkingi jiems kapitalistai, bet niekad nebus dėkingi darbininkai, vargingieji valstiečiai ir visa biednuomenė.

V. K.

"Balsas."

# SKALDYTOJAI MELUOJA NERAUSDAMI

Iš A.L.D.L.D. II. Apskričio metinės konferencijos pabėgo septyni oportunistiniai delegatai. Bet "Naujoji Klampynė" prirašo štai kokių "stebūklų":

"Tuo tarpu iš bimbininkų konferencijos išmaršavo:

Cliffside, N. J., 4 delegatai (28 nariai), New York City 3 delegatai (43 nariai), Paterson, N. J., 7 delegatai (virš 50 narių), Maspeth, N. Y., 3 delegatai (28 nariai). Ridgewood, N. Y., 3 delegatai (virš 30 narių). Po konferencijos prie opozicijos prisijungė Huntington, N. Y., du delegatai."

Tikrenybėje delegatai išmaršavo tiktai Cliffsidės, 77 kuopos ir Maspetho 138 kuopos, nuo pirmos 4, o nuo antros 3, viso septyni.

Paterson 84 kuopa turėjo 51 narį, pasimokėjusį 1931 metais. Pagal taisykles ji būtų turėjus teisę siųsti 6 delegatus, o ne 7. Bet ši kuopa likosi *perorganizuota 12 d. gruodžio*, ir su A.L.D.L.D. taisyklėmis sutiko 34 nariai. Kiti gi oportunistai išsibraukė. Bet į konferenciją oportunistai prisiuntė net 7 delegatus. Ir ką atstovauti? Nagi kuopą, iš kurios jie išbraukti.

New Yorko 23 kuopą taipgi pirm konferencijos buvo perorganizuota. Matulis, Beleišis ir Grigas pabėgo iš tos kuopos, nusinešdami kuopos knygas ir turtą. Centro Komitetas šaukė susirinkimą ir kuopą *sutvarkė 20 d. gruodžio*. Su CK. eina 19 narių, keletas yra išvažiavusių, daugelio dar nežinia nusistatymas. Bet Matulis, Grigas ir Beleišis, kurie pabėgo su kuopos turtu ir bijojo ateiti į Centro Komiteto šaukiamą susirinkimą, save pasiskelbė ta kuopa ir jos delegatais.

Ridgewoodo 55 kuopa likosi perorganizuota dar pereitą vasarą, po to, kada Butkus sukėlė muštynes II Apskričio konferencijoj, užpuldamas d. Krutį. Ta kuopa veikia tvarkoj. Iš jos išmesta E. Butkus ir Jokubonis. O dabar Jokubonis buvo atvykęs kaipo "delegatas."

Dar juokingiau atpasakojo apie Huntington, N. Y., 231 kuopą. Tos kuopos susirinkime dalyvavau, ji išrinko tik vieną delegatą. Delegatė buvo d. Rugienienė; ji per visą laiką dalyvavo mūsų konferencijoj. O dabar "Klampynė" sako, kad prie jų prisidėjo *"du delegatai."* Na, iš kur jie atsirado?

Matote, kokios ten "kuopos" ir "delegatai" dalyvavo. Kada eina kalba apie pasidavimą A.L.D.L.D. taisyklėms ir narių daugumai, tai jie nepasiduoda, bėga laukan, kaip Matulis iš kuopos susirinkimo. Bet paskui tokie pabėgėliai ir išmesti gaivalai susirinko ir vardan kuopos iš savo tarpo išsirinko "delegatus."

Patersone 34 nariai eina su ALDLD. Centro Komitetu. Jie turėjo savo delegaciją konferencijoj, bet, matote, ir oportunistai, išmesti elementai atvyko į konferenciją ir norėtų atstovauti tuos narius.

55 kp. Ridgewoode jau senai apsivalius. Gerai darbuojasi. Bet suokalbininkai giriasi, kad jų Jokubonis atstovavo tą kuopą, "virš 30 narių." Kas tie jų nariai? Po perorganizavimo kuopos neina į jos susirinkimus ponia Butkienė, karčiamninkas Degulis ir jo žmona, antras karčiamninkas Šapalas, na tai ir visi "virš 30 narių."

Cliffsidėj ir Maspethe oportunistai šiaip taip sudarė didžiumą, ir tai tik šie delegatai buvo delegatais, bet jie sulaužė ALDLD. taisykles ir bent kokį organizacinį susitvarkymą, 7 nepasiduodami 81 delegato valiai. Tos kuopos, suprantama, turės nubausti tokius delegatus. K. Steponavičių ir O. Cibulskienę iš ALDLD. eilių išbraukė Centro Komitetas, kaipo skaldytojus ir demoralizatorius.

Toliaus tame pat numeryje seka rezoliucija ALDLD. 84 kuopos vardu. Tai ne kuopos rezoliucija, bet saujalės oportunistų, kurie nėra ALDLD. eilėse. Tas patsai yra ir su 23 kuopos rezoliucija. Ten pasirašo pabėgėliai, kurie nieko bendro neturi su 23 kuopa. Iš Philadelphijos 105 kp. telpa protestas. Keno? Nagi A. Laurinavičiaus, kuris taipgi nėra mūsų eilėse, kuris, su pagelba Seno Vinco, Jatužienės ir keletos kitų, pabėgo iš ALDLD. 6 apskričio konferencijos, ir jie nusinešė organizacijos iždą $157.48. Kuo galima pavadinti tokį pasielgimą, kiekvienas žino. Jie pasinaudojo pasitikėjimu, nebuvo laikomi po kaucija. Tokiems žmonėms niekas daugiau negali niekur pasitikėti. O Philadelphijos draugai rengia jiems viešą darbininkų teismą.

Abelnai ALDLD. eilėse oportunistai likosi griežtai ir galutinai sumušti. Iš 202 kuopų jie buvo užvaldę tik 8 kuopas, bet ir jos liekasi perorganizuojamos ir darbuosis del darbininkų klasės pasiliuosavimo. Visos tos kuopos pasiliks su organizacija. 55, 23 ir 84 kuopos jau apsivalę ir darbuojasi sutartinai. Elementai, kurie save skelbiasi tomis kuoponis, patys gerai žino, kad jie nėra A.L.D.L.D. nariais.

Abelnai oportunistai norėjo suskaldyti mūsų organizaciją. Iškarto jie iškėlė obalsį apie "ALDLD. smukimą ir kriki—mą," bet tas jų obalsis susmuko. Vajaus metu kaip kurios ALDLD. kuopos gavo net iki 20 naujų narių. Vajaus metu susitvėrė šešios naujos kuopos ir daug darbininkų įstojo pavieniais. Tas nieko nereiškia oportunistams, jie to nemato ir akli. Bet jie didžiausį skandalą kelia, kada kur nors koki darbininkų priešą išmeti. Vienur rėkia, kad mes "metame, metame, metame juos laukan." O paskui vėl apsisuka ir tie išmestieji save išsirenka delegatais į konferencijas.

Draugai ir draugės! Nekreipkite domės į oportunistų putojimus. ALDLD. eilėse jie likosi nulius. Jie nesudaro jokios kiek reiškiančios opozicijos. Mes penkis kartus tiek naujų narių gavome 1931 metų vajuje, kiek tų elementų pabėgs arba būsime priversti išmesti. Jie elgiasi, kaip didžiausi isterikai.

Paimkime O. Cibulskienę. Ji ne tiktai iš konferencijos išbėgo, laikė su išmestais elementais kitą nelegališką konferenciją, įėjo į nelegalį neva II apskričio komitetą, pasiskelbė net centro viršininke, bet, nepaisydama ALDLD. Centro Komiteto persergėjimo, rengė renegatui L. Pruseikai ALDLD. 138 kuopos vardu prakalbas. Kas gi gali pakęsti mūsų eilėse tokius elementus? Jokia organizacija tą negalėtų padaryti.

Arba A. Matulis. Visą laiką sabotažavo ALDLD. II apskričio darbą. Vajaus metu taipgi dirbo ne del ALDLD. ir "Laisvės," bet del "Naujosios Klampynės." Kada kuopa atstatė jį iš iždininko vietos, tai pabėgo iš susirinkimo ir nusinešė 23 kuopos turtą. Taipgi sabotažavo per ALDLD. Centro Komitetą šaukiamą ALDLD. 23 kp. susirinkimą, nėjo ten, nes bijojosi narių teismo. Šaukė savo pasekėjus į kitą vietą ir ten varde ALDLD. 23 kuopos darė tarimus, net rinko delegatus visų narių vardu į apskričio konferenciją. Jis pirmas pradėjo skaldyti II Apskr. suvažiavimą, šaukdamas savo pasekėjus laukan. Išėję jie laikė apskričio vardu nelegalę konferenciją ir save pasiskelbė viršininkais, kurie net visos ALDLD. centro pareigas eina. Jiems nusispjauti ant ALDLD. taisyklių, konstitucijos, ir Centro Komiteto, kuris pagal ALDLD taisykles išrinktas ir eina savo pareigas. Kas gi galėtų organizacijoj laikyti tokius avantiuristus ir organizacijos skaldytojus?

Mes vesime pertikrinimo ideologinę kovą, kad išgelbėti A.L.D.L.D. eilinius narius, kuriuos apgavo ir suvedžiojo Pruseika ir jo pasekėjai. Mes tą darėme ir darysime kantriai. Mes branginame kiekvieną organizacijos narį, bet mes negalime leisti avantiuristams demoralizuoti mūsų eiles ir sėti organizacijoj suirutę. Mes panaudosime visas organizacines priemones ALDLD. vienybės ir solidarumo išlaikymui. Mes kviečiame visus narius ir kuopas energingai ir vieningai atremti oportunistų atakas, kurias jie daro ant ALDLD. eilių.

*D. M. Šolomskas,*
ALDLD. Centro Komiteto Sekretorius.
46 Ten Eyck St.,
Brooklyn, N. Y.

# KĄ NOMINUOTI Į LIETUVIŲ DARBININKŲ SUSIVIENIJIMO PILD. TARYBĄ

DRAUGAI, L.D.S. NARIAI, DARBININKAI!

Lietuvių Darbininkų Susivienijimo gerovė, jo bujojimas ir augimas, turi rūpėt kiekvienam lietuviui darbininkui, Komunistų Partijos nariai, simpatikai ir komunistinė spauda stovėjo priešakyje tų kovų, kurias vedė pažangieji darbininkai S.L.A. prieš skilimą ir po skilimui už įsteigimą Lietuvių Darbininkų Susivienijimo. Mes stovėjome ir tebestovime, kad L.D.S. būtų darbininkų susišelpimo ir apdraudos organizacija ir podraug, kad ji pilnai būtų darbininkiško nusistatymo, kad ji rem.tų bendras darbininkų kovas su išnaudotojais. Tik tuomet ją darbininkai rems ir ji bujos.

Todel reikalinga, kad atsakomingiausieji L.D.S. Pild. Tarybos nariai būtų tokio nusistatymo. Kita, kad daugumą viršininkų gyventų arti Centro raštinės ir dažnai galėtų susiėjus pasitarti organizacijos reikalais be atlikti reikalingiausius darbus greitai ir be ekstra išlaidų. Šito tarpu Pild. Taryboj randasi žmonių, kurie spjovė ant revoliucinio darbininkų judėjimo ir išstojo prieš jį kovon. Jie neturėtų būti nominuoti. K. P. Frakcija pataria visiems L. D. S. nariams nominuoti sekamus kandidatus į sekamas vietas:

Prezidentu R. MIZARĄ, narį L.D.S. 1 kp., iš Brooklyn, N. Y.
Vice-prezidentu B. SALAVEICIĮ A, 53 kp. narį, iš Chicagos, Ill.
Sekretore E. N. JESKEVIČIUTĮ, narę 1 kp., iš Brooklyn, N. Y.
Iždininku Dr. J. J. KAŠKIAUČĮ, 8 kp. narį, iš Newarko, N. J.
Iždo globėjais J. GRYBĄ, narį 3 kp.; J. MIKITĄ, 11 kp. narį, iš Rochesterio, N. Y.; arba J. BIMBĄ, 123 kuopos narį, iš Patersono, N. J.

Daktaru-kvotėju M. PALEVIČIŲ, 21 kp. narį, iš Detroito, Mich.

Šie draugai yra atsižymėję kovose, kaip S.L.A. prieš fašistus, taip ir organizavime L.D.S. ir todel visų L.D.S. narių pareiga juos nominuoti ir išrinkti į būsimąją L.D.S. Pild. Tarybą.

*K. P. Lietuvių Frakcija.*

# EASTON, PA.

### Prieškomunistinis Staugimas

Gruodžio 27 d. prieškomunistinė opozicija surengė prakalbas L. Prūseikai. Kaip tik užbaigė prakalbą, tuoj jo visi leitenantai sustojo, ėmė garsiai kalbėtis, o kiti krėslus traukti šalin, baladotis. Matomai, iš anksto buvo susikalbėta, kad neduoti publikai progos numaskuot poną kalbėtoją ir sykiu visą opoziciją.

Pirmoj temoj savo prakalbos Prūseika kalbėjo apie pasaulinį krizį ir kapitalistų rengimąsi užpulti Sovietų Sąjungą, taipgi apie Lietuvos mažažemius, Lietuvos politiką, o apie slūžmelninkus ir miestų darbininkus nieko neprisiminė. Driskiai jam neapeina. Antru atvėju kalbėjo apie poziciją ir opoziciją; opozicijos visi leitenantai No. 1, O.K. Strazdas, Butkus, Paukštis, S. Vincas, Bacevičius ir visa kompanija. Bet pozicijos, Komunistų Partijos visi nariai ir partijos simpatikai negeri. Drg. Z. Angarietis nepraktiškas kritikuotojas, Amteris užsispyrėlis, Buknys negeras, Mizara, Abekas, Bovinas, Siurba, Andriulis, o jau apie D. M. Šolomskiuką, tai nėra ką ir kalbėti — jis šioks ir toks. Jis kokį ten laišką pasiuntęs. Ant galo sušuko: "Turime visi organizuotis ir remti "Naująją Gadynę."

Daug publikos pasipiktino tokiuo jo pludimu revoliucionierių.

Ką nė ką, o apie D. M. Šolomsko laišką, tai turėtų Pruseika užsidaryti burną, nes D. M. Šolomskas, kaip jis sakė, rašė laišką į "Laisvę" prieš sekcijos organizatorių, dar aiškiau numaskuoja ir patį Pruseiką, nes D. M. Šolomskas, parašė tik prieš vieną ypatą ir į darbininkišką įstaigą, o L. Pruseika rašo ir kalba prieš visus tuos, kurie tik dirba revoliuciniame judėjime, už nuvertimą kapitalistinės diktatūros. Pruseika įrodė savo prakalboje, kad jis tarnauja kapitalistams, niekindamas K. Partijos autoritetą Amerikoje. Jam rūpi atplėšti revoliuchius darbininkus nuo Komunistų Partijos Amerikoj ir tuomi padėt Amerikos kapitalistams ir Lietuvos fašistams. L. Pruseika savo pludimu įrodė, kad jis neapkenčia Komunistų Partijos lygiai, kaip ir kapitalistai, nes kapitalistai staugia, kaip pasiutę šunes prieš SSRS. Visais kampai sufabrikuoja visokias šmeižtų kampanijas apie "verstiną darbą," del "religijos persekiojimo," prieš "Sovietų dumpingą."

Kodel jie taip staugia? Jie staugia, nes jiems tuo staugimu rūpi užstaugti klasinę darbininkų sąmonę ir padaryti juos aklu įrankiu imperialistų rankose karui prieš Sovietų Sąjungą.

Tą patį daro ir L. Pruseika prieš Amerikos Komunistų Partiją ir Centro Biurą.

K. B.

# PIONEER CORNERS

## Lenin 1870-1924

This month workers in all the countries of the world will gather in huge mass meetings and demonstrations, to pay respect to their great leader LENIN. In all the cities of the United States, thousands of workers' children will attend these meetings to show that they are willing to follow the teachings of this great leader. It was Lenin at the head of the Bolsheviks, who led the workers and peasants of Russia—now the Soviet Union—to freedom. He was not only the leader, but he was the teacher of the working class, teaching them how to build the movement of workers and farmers.

Lenin was born in the town of Simbirsk on April 10, 1870. His ancestors were peasants. He went to school in that little town and, after being refused admittance because his brother had been executed by the czar for fighting for the workers, he was finally accepted. But soon the authorities discovered that he was active among the students, so they got rid of him by expelling him from the university. Now Comrade Lenin became more active for the cause of the workers whom he loved so well.

The bitter life of the Russian peasant and worker—so oppressed and so crushed—made Lenin's spirit stronger and his hatred toward the master class keener. From the very beginning he gained the love and confidence of the workers. He helped on organizing little strikes—such as strikes for shorter hours, higher wages, and hot tea for the workers. And not only did he work with the workers, but he wrote up all these experiences so that other workers could profit by them. He was soon imprisoned for his activities, and then exiled.

His experience in the 1905 Revolution, which was unsuccessful, helped him in 1917 to lead the workers and peasants of Russia to freedom. Lenin pointed out to the workers in the World War that they were fighting not for themselves, but for their enemies — the bosses. After the so-called "democratic" government of Kerensky was set up, Lenin, at the head of the workers, established the first workers' and peasants' government. At last the workers and farmers were free. The bosses of the other countries tried to overthrow the government by sending armies against it and by trying to kill Lenin. Altho he was seriously wounded, he recovered—tho not entirely—to see some of the results of his hard work. When on January 21, 1924, he died the workers all over the world mourned the best friend, guide, teacher and comrade they ever had—he who led them to freedom.

Let us as workers children follow in the way of Lenin.

## Liebknecht and Luxembourg

**"He Who Has the Youth Has the Future."**

The memory of Karl Liebknecht and Rose Luxembourg should be honored by all workers' children the world over. These two leaders of the working class made the beginning in our movement of the youth. Karl Liebknecht was born in August, 1871, the son of a famous father. Karl studied law so that he might use this knowledge to defend the working class. He soon became conspicious for whom he was, was elected by the workers to the Berlin Council, and several years later to the Reichstag—like our Congress.

In 1914 when the World War broke out he and Rosa Luxembourg fought with all their energy against the entrance of Germany into the war. For their trouble they were arrested and thrown into jail.

Rosa Luxembourg was born in 1870 and at a very early age was sent into exile for her beliefs.

Liebknecht advised the youth to form unions and fight for better conditions just as the adults were. Their work was cut short by their horrible murder in 1919.

The workers and workers' children all over the world will not let their death pass unanswered. We must pledge ourselves to fight the harder and avenge their deaths—and so, finally, we shall establish a government such as Luxembourg and Liebknecht fought for.

## Little Lenin Never Forgot

Little Lenin came from school gay and happy. He threw his books on the table and ran to his mother. But his mother stood motionless, as if turned into stone, with pale quivering lips, and tears gushing from her eyes.

"Alexander—your brother, was hanged"—came from her quivering mouth, in a voice distinct and even, as if coming from the very depth of the earth—a voice of all the oppressed and tortured and hungry and jailed.

"Hanged?" — he half-repeated, half-questioned, — "why?"

"He was hanged," she answered in the same voice, "because he demanded freedom and bread for his oppressed and hungry people."

"Hanged for the cause of his oppressed and hungry people," repeated little Lenin.

This voice, the tears—engraved themselves in the memory of little Lenin, and seemed to have made it their permanent home. He stood crushed, bent, lost under the heaviness of this voice. Then the familiar little sparks, which were so well known to those who remember him, danced in his eyes, he stood up erect, and calmly and firmly said: "By the blood of my brother, I pledge myself to carry on his work, and to bring in my lifetime, freedom and bread to the oppressed and hungry."

His mother knew he would do it. Little Lenin never forgot!

And he kept his promise. He never forgot. All his life he carried the picture of that day with him. All his life—every second of it, his mind and body, every particle of it was given to just one cause—the cause of the toling masses. And Big Lenin taught the workers and peasants how to organize and how to fight. And Big Lenin brought freedom and bread to the oppressed and hungry.

And a great fight was made for the children of the Soviet Union. And the children know the cost of it. It is for that reason that they pledge themselves to be firm Leninists and carry on the work of their teacher — and of their heroic fathers. It is for that reason that they value that gift more than their lives.

And more than that. The oppressed and hungry children of the capitalist countries do not stand meekly and watch the jailing and torture and the burning of their brothers and fathers. They learned a lesson from their comrade Little Lenin. They pledge themselves **to give their lives for the cause of the working class;** and at Lenin's call to be ready, the voices of all the workers' and farmers' children from all the five continents, answer "ALWAYS READY."

Little Leninists never forget.

## Red and White Army Game

Do you know how to play the **Red and White Army Game?** This is the game that Lenin watched the little children in the street play and then he knew that when he was gone, these children would be there to take up the fight where he left off. Well—Here goes — Choose two teams—the teams line up in chain fashion holding hands. The teams are 15 feet away from each other. The teams choose the name—one is Red Army and one is White Army. They also choose who is to be up first. Children hold hands tightly.

A member of one side runs to the other team and tries to break thru the chain of hands—if he breaks thru, his army gets one and he goes back to the end of his line. If he does'nt break thru the chain, he joins the army whose line he tried to break, and they score the point. In this game, the first one on the line runs first, etc. It is best to put a time limit on the game, let us say that at the end of 15 minutes the team with the most men wins.

-:- -:- -:-

If you have enjoyed reading this corner on these three great leaders of the working class, and would like to learn more, you can read "LENIN" by Krupskaya, "MEMOIRS" by Clara Zetkin, and "LETTERS OF ROSA LUXEMBOURG"—Kautsky. There are many other books, too, that you can get in any public library.

## Victory

The Red soldiers were restless—nothing to do. Then, out of the silence came voice of one of the soldiers—a low voice—a disgusted voice. "The devil — if only they would start an attack (sneering), but no—the Whites fear an attack like a dog fears a stick." Silence again—a peculiar silence broken only by the rat-tat-tat—rat-tat-tat of the machine guns and the boom of the distant cannon.

Suddenly—cries were heard—"Airplane—airplane." In a flash we were at our positions—and swung our anti-aircraft guns into action. In a few moments it was all over. But no—the White Army answered the bombardment of their plane twofold. And then again—silence.

"Say, comrades—" quivered Ivan—one of the soldiers, "why should we get killed—it's cold—and why shouldn't we get back to the village?"

"Coward—slacker—"

"Bah, and a volunteer, too—shut him up!"

"Squelch him—we can't risk a panic."

The noise of the soldiers was drowned by a scream from the other side of the dugout.

"Comrades, the infantry is surrounding us!" We peered out into the gathering darkness—and sure enough, the White Army was attacking our right flank.

"Save yourselves — boys!" screamed Ivan — as he ran away — away from the scene of the battle—"retreat to the village!"

The courage of the Red Army was shattered—soldiers stumbled out of their dugouts in a panic—pell-mell they ran toward the village falling, then picking themselves up again—with frightened faces looking for a place of safety.

Commander K... of the regiment ran out of the trench—revolver drawn—"Halt comrades—do you know what you are doing comrades, forward, forward—for the sake of the Soviets — comrades." But his voice fell meaningless on the ears of the panic-stricken soldiers.

Some Red soldiers caught at the sleeve of the Commander—"Comrade Commander! run—they'll butcher us!"

"Never — comrades — you fight for the cause of the working class... forward!" but the deserting soldiers did not heed him. With eyes bulging with fear—they ran on—and on— and on...

A light shone in the distance. "Comrades, the village—we are nearing it at last. Another mile—and we'll be there!"

But then, with the suddenness that prompted the panic, the mass of fleeing soldiers stopped in their tracks—and stared as though they had come up against an inconquerable wall. On the horizon of the beclouded sky—in bold relief—a mighty figure of LENIN. His outstretched hand pointed in the direction of the White Army.

The regiment of fleeing soldiers was petrified. "Lenin"—the name passed from mouth to mouth—louder and louder. Ant then—with one mighty cry "LENIN," they turned their faces in the direction from which they had come. Something indescribable came over the fear-stricken Red soldiers—and with rallying cries of "LENIN—LENIN," they threw themselves on the advancing White Guardists.

Now it was the enemy's infantry that was in a panic—. Could this hard-fighting and enthusiastic regiment be the same that had retreated in fear just a short time ago? They beat a hasty retreat—the Red soldiers hot on their trail. And over the crash and roar of battle—rang out the word—"LENIN—LENIN."

—o—

The Red soldiers were resting after battle, resting in the tents that the White Guardists had deserted. Commander K. walked among his men. He was deep in thought. He stopped before a group of soldiers and asked: "Comrades, does anyone know how the whole thing happened? Who cried 'LENIN,' and why?"

"But Comrade Commander, we all saw him plain as day," returned Peter.

"Who—him?"

"Lenin. He stood before us as alive and pointed to the Whites."

Commander K... was disturbed. "I don't understand," he whispered.

"Perhaps I can clear it up for you," Janek, an old Revolutionist approached the group that had gathered. "Yesterday," he continued, "the Ammo-Zavod Pioneer troop, as part of their preparations for the Lenin Memorial Week—made a huge snow figure of Lenin at the edge of the village. They coated it with ashes and soot—and from the distance the figure of Lenin looked real—alive—"

"That's how it was—" the commander mused —" and after all, was it not Lenin who said "Organize the Children?" And it was the children who showed us how to organize and fight to victory..."

---

The new Pioneer magazine is out. It's swell! If you haven't seen it yet, you'd better scout around quickly for one, because they're selling faster than we can wrap them. Send us your subscription, so you won't be disappointed in missing a copy.

Name .....

Address .....

City .....State.....

1 Year....One-Half Year.

Address:
Pioneer Corners,
Box 28, Sta. D,
New York City

# THE YOUTH SPEAKS

The voice of the Lithuanian youth is conspicuously silent in our newspaper. There are many reasons why this is so, but certainly not bocause young workers have no experience to write about or no desire to write. Never was there such a time as this when they need to express in writing the terrible conditions in work to which they are subjected; never was there such wholesale starvation and misery among the young workers. They are not excluded from the general wage cuts and long, tiring hours, and they haven't the best living conditions. Why then, don't we hear from them?

Two drawbacks keep the youth from writing. First, they find it hard to write Lithuanian. Many, because of constant contact with the English language forget how to speak and write Lithuanian. Second, there are no youth features in Laisve to attract them. They naturally take an interest in the activities, organizational work, and news of other young workers and are prompted to write when they see others write. No tasks or duties are left for them and they see older workers do all the contributing. One or two young workers do write in but that is not mass contribution. Youth problems are not so insignificant that they should be neglected in this way. Yes, Laisve represents the Lithuanian masses but it seems the youth is lost in the crowd.

Wherever workers' organizations meet the same question of "Where is the youth?" is brouhgt up. Only recently in Connnecticut, a conference consisting of the biggest organizations of revolutionary workers, made a decision to start organizing the youth into the Young Communist League and other revolutionary organizations. Perhaps this decision is not the first made for the same purpose, but let us make it an effective decision, in other words, proceed to carry it out. It may be wise to harken to the words of an active, but somewhat aged member who was called upon to speak at a workers' gathering. Looking around at the faces of his comrades who had lived the best part of their lives he said, "Friends, the next year may find some of us gone. Now is the important time to see that others are prepared to take our place, so that this hall which we built, this organization which we have worked to strenghten, may continue in its revolutionary role." The youth must be taken out of the poolrooms, cheap dance halls, and movies, and instead taught their true place with the working class, with Laisve's help. An English youth section where young readers will come face to face with the news of the class struggle, the Y. C. L. and other workers, would be one step toward fulfillment of the decision made in Connecticut. Youth propaganda need not be limited to the "Young Worker" alone but can extend to this paper, too. If the "Young Worker" won't reach the working class youth, then a youth section in Laisve should. What is easier for an adult reader to do but to pass on this paper to his son or daughter? Laisve will make more leaders and active workers in our youth movement by stirring up some activity among the youth than by waiting for the youth to organize itself.

**B. Paltanavicute.**

## PATAISYMAS KLAIDOS

Šeštadienio "Laisvėjs", d. Mizaros straipsnyje, įsiskverbė paklaida. Antroj straipsnio špaltoj, 31 ir 32 eilutėse pasakyta: "Nuo 1929 metų su Lovestonu..." ir tt. Turėjo būti: "Nuo 1929 metų **Partijos suvažiavimo** su Lovestonu ne tik nesikalbėjau" ir tt.


# Darban, Išbaigt Platint

## DARBININKŲ KALENDORIUS

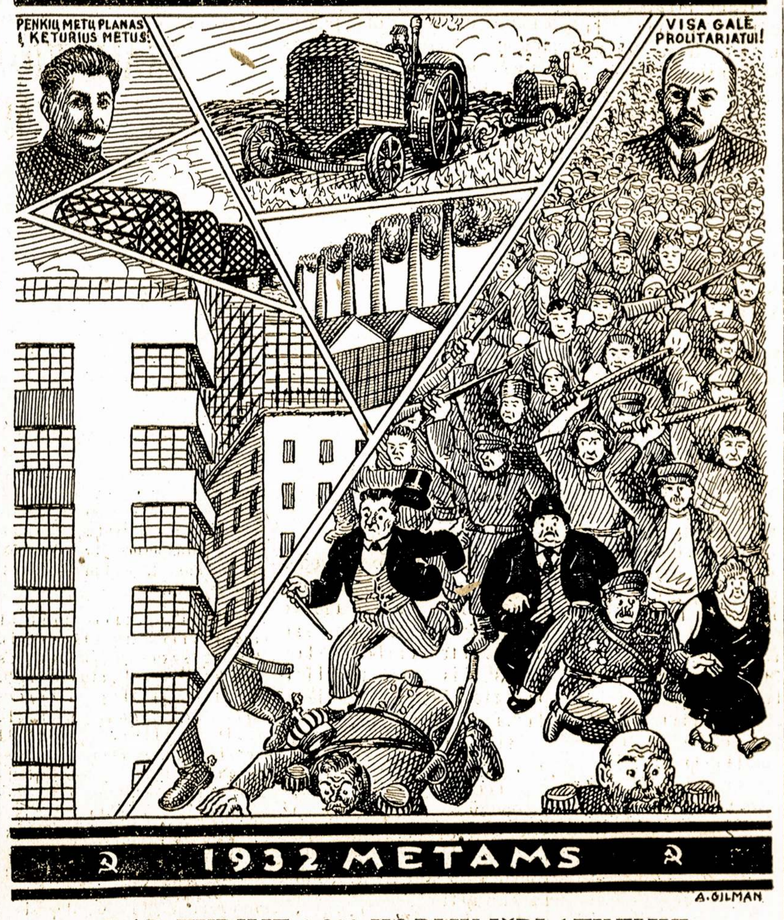


1932 METAMS

A. ŽILMAN

**DAR TURIME 1,800 KOPIJŲ IŠPLATINIMUI**

**Pernai Trūko Darbininkų Kalendoriaus, Jei gerai darbuosimės, Išeis Visas ir Šiemet. Rūpinkimės, kad Neliktų.**

**KAINA 25 CENTAI, GERANUOLAIDA PLATINTOJAMS**

# SUBMARINAI

A. S. Novikov-Priboj
Vertė D. M. Šolomskas

(Tąsa)

—Mano žemiausias pasveikinimas tamstai, pasaulio gražuole!

Paulina biskį nubalo, o jos nedidelės ausys kiek paraudonavo. Jaučiu jos sujudimą ir pradedu permatyti, kad ji jau yra pažįstama su juom; jie kur tai matęsi pirm šio susitikimo. Gal būti jis ir pripasakojo jai, kad aš vedęs.

—Vlasov, kaip matau, jums labai sekasi gyventi.

—Iš kurios pusės?

—Nagi, ranka rankon vaikščioti su tokia karaliene—tai jau širdis iš džiaugsmo gali sprogti, kaip garinis katilas nuo vandens. Už vieną jos pabučiavimą aš eičiau visur, bile kokiam velniui nusukčiau ragus...

Paulina juokiasi. Ir kada mudu pasilikome du vienu, klausiu jos:

—Na, kaip tau patinka tas liežuvio malūnas Muchobajev?

—Nekreipiau domės, ji atsako,—ir jos mėlynos akys slepiasi už primerktų blakstienų, kaip žvaigždės už debesų. Tęsiu tolimesnį jos tardymą:

—Kaip matyt, jis protiniai neturtingas, —matomai, jam prisieina protas skolinti pas dėdę. O jo išvaizda dar prastesnė. Tiesa, jis diktas—tikras paleistuvystės namų tvarkdaris. O būrna didelė, kaip šamo. Nosis jo išaugus del septynių, o teko jam vienam, ir jis panašus į senovinį laivą...

—Neinteresinga man tas girdėti,—karštai perkerta Paulina.—Pas kiekvieną žmogų yra kokis nors nedateklius.

Pirmu kartu greta jos aš taip kietai suspaudžiau dantis ir sugriežiau.

Sekamas dienas man besivaikščiojant su Paulina, ir vėl, tartum netikėtai, vis susitinkame su Muchobajevu. Jis Paulinai kalba visokias paikystes ir giria ją, kaip arklių pardavėjas savo tavorą. Man jis siūlosi į draugus. Bet jaučiu, kad jis akyse meluoja, o širdyje veidmainiauja: jam Paulina reikalinga, o jinai jau vis daugiau su juom pradeda flirtuoti. Ir kartą jai sakau:

—Paulina! Nekrėsk juokų su dinamitu, kada sprogs—bus bloga ir tau.

Ji prisiglaudė prie manęs, kaip jūra prie krašto:

—Simai! Mielas mano jūrininke! Argi tu nematai, kad iš meilės linkui tavęs sudžiūvau. Dienomis nemiegu, o naktimis nevalgau... Ir pasileido juokais. O po to ji meilės veiksmais užgesino mano nuožiūrą.

* * *

Einu į paštą su valdiškais laiškais. Akmeninės namų sienos įkaitę nuo saulės spindulių. Atsitolinus nuo jūrų, čia yra karšta ir oras sunkus.

—Vlasov!—pašaukė pažįstamas balsas. Atsisuku, ogi—Zobov.

—Ar apie išplaukimą dar nieko negirdėjai?—klausė jis.

—Ne. O tu iš kur eini, prieteliau Zobov?

—Buvau pas pėstininkus į kareivines nuėjęs. Ten turiu pažįstamą, turėjau reikalą. Jis greitai važiuoja į karo frontą. (O tikrenybėje jis ten buvo pas savo revoliucinius draugus.)

—O kaip kareiviai, kokis pas juos ūpas?

—Veržiasi i karo lauką, kaip liutai. Nėra su jais jokios rodos.

Zobov ir dabar gudravoja ir abelnai jis gudrus vyras. Jis veik visai negeria degtinės; nedraugauja ir su merginomis bei moterimis, o vis kur tai vaikštinėja. Kur? Niekas nežino, užsiima kokiais tai slaptingais darbais. Gal būt, taip ir reikia, gal ne viską galima pasakyti ir tiems, del kurių labo jis ir jo draugai dirba.

Einame abu, sutinkame daugelį karo aukų; jie dar dėvi kareivių rudines, bet eina ant kriukių; kitų veidai sukoneveikti; o kiti bekojai, berankiai, džiovininkai, akli; kitas eina ant visų keturių, apraišioti—liekanos iš baisaus karo fabriko. Taip, tai likučiai tų, kas buvo karo geležinėse žiotyse. Ir su kiekvienu mėnesiu jų skaičius vis auga. Jau dabar neužtenka jiems vietos ligoninėse. O kas bus, jeigu dar karas tęsis, tai kiek tada jų bus? Ir greta su tuom Petrograde gatvėmis maršuoja nauji pulkai jaunuolių ir barzduočių, išmuštruotų ir karui prirengtų. Zobov linkterėjo galva į juos ir kalba jau atvirai:

—Ir tie eis į karo nasrus.

—Kur?

—Į žmonių skerdyklą už išnaudotojų reikalus. Na, tik persistatyk sau tą baisią pjovynę ant 1,000 viorstų ilgio! Jau milionai žmonių sugrįžo sukoneveikti, o kitus milionus jaunų vyrų pavertė į lavonus. Ir vis dar stoka kraujo. Su pasiutimu tęsia tą darbą viešpataujanti klasė...

Aš visada noriu ginčytis su Zobovu ir jam priruošiau pasipriešinimą.

—Tu viską keiki, kas tiktai yra pasaulyj, keiki ir karą. Bet karas turi gerų ypatybių.

Zobov aštriai pažiūrėjo į mane.

—O kur gi geroji pusė?

—Na, paimk nors ir tai, kad karas išauklėja tokius žmones, kurie aukoja savo gyvastis del kitų. Tiktai laike mūšių pasirodo drąsuoliai. O tas juk veda prie pagerinimo žmonių veislės...

—Palauk, tu tuomi dar nieko neįrodai. Drąsuoliai jau senai pūva karo laukuose, o bailiai, niekšai tikrai pasiliks gyventi. Bailiai, ypatingai karo rengėjai, patys neina į pirmuosius apkasus. Jie visi būna užpakalyje, jie moka prisitaikyti,—tai ligoniais pavirsta, tai išsiperka; kartais neva sužeidžia save, kad tiktai išvengus pirmųjų apkasų. Tai jie, pagal tavo išvadą, pagerins būsimąją žmonių gentkartę. Supuvėliai!

Tai pareiškęs, jis kiek apsidairė aplinkui mus ir tęsė toliaus:

—Dabar klausimas, delko eina tas baisusi karas, delko? Mums pasakė, kad vokiečiai užpuolę mus, o vokiečiams darbininkams buvo pasakyta priešingai, kad rusai užpuolę juos. Ir vieni ir kiti patraukė armijas linkui rubežių. Ar tu matei, kaip supjudo šunis? Vieną šunį meta ant kito, arba paima juos ir pabado nosimis. Šunes pradeda pjautis, kanda, drasko vienas kitą—plaukai tik dulka. Tas pat daroma ir su darbo žmonėmis. Ir jie tai nemato....

—Mylimi jūreiviai... Neapleiskite mane, nelaimingąjį!—į mus kreipėsi sužalotas kareivis. Jis prašė išmaldos. Jis sėdi ant šaligatvio, nužemintai linguoja, baisus kaip kokis sapnas. Vietoje jo buvusių kojų, tik trumpos liekanos. Galva ir visas kūnas vienose žaizdose. Veidas sukoneveiktas, nosies visai nėra. Iš skaudančių raudonų akių eina pūliai. Tai jau ne žmogus, o gyvas lavonas, nuo kurio dvokia.

—Ačiu jums, krikščionys!—išgiedojo nelaiminga karo auka už įmestus kelis skatikus.

(Daugiau bus)

## DARBININKŲ GYVENIMAS IR JŲ KOVA

### Jieškojo Streiklaužių

LIETUVA.—Kada lapkričio mėn. buvo pakilęs didelis medžio darbininkų streikas Klaipėdoj (streikavo apie 1200 darbininkų), tai medžio sindikatas pradėjo jieškot streiklaužių pačioj Lietuvoj. Visi darbininkai privalo žinot: jei vienur kyla streikas, nieks iš darbininkų neprivalo eiti dirbti vieton streikuojančių. Bedarbių pareiga remt dirbančių darbininkų kovą, o dirbančių darbininkų pareiga remt bedarbių kovą.

## PRANEŠIMAI IŠ KITUR

### WATERBURY, CONN.

**L. D. S. A. 12-tos KUOPOS NARĖM**

Draugės, mūs metinis susirinkimas turėjo įvykti praeitam mėnesyj, bet mažai narių atsilankė ir susirinkimas neįvyko. Sekantis susirinkimas bus trečiadienį, 13 sausio, paprastoj vietoj, 8-tą val. vakare. Nors šį syk nepamirškite ir ateikite į susirinkimą, nes turėsim išrinkti kuopos valdybą. Bus išduotas raportas iš metinės rajono konferencijos. Yra ir kitų svarbių reikalų apsvarstyti.

Sekr. M. Vaitonaitė.
(8-9)

### ELIZABETH, N. J.

L.D.S. 33-čios kuopos susirinkimas bus trečiadienį, 13 sausio, L.D.P. Kliube, 69 S. Park St., 8-tą val. vakare. Visi nariai būtinai dalyvaukit, bus nominuojami kandidatai į Pildomąją Tarybą. Taipgi yra labai svarbus laiškas vienybės klausimu su A.P.L.A.

Sekretorius.
(8-9)

### TORONTO LIETUVIAMS

Draugai, kurie negalite užsipreneruoti dienraštį "Laisvę" ilgesniam laikui, tai galite gauti nusipirkti pavieniais numeriais po adresu 738 Queen St., W., kaip tik pačiame lietuvių centre. Laikraštį galėsit gauti pirkti visada.

Pardavėjas.
(7-11)

### SOUTHBURY IR OXFORD, CONN.

**Waterburio ir Apielinkės Darb. Organizacijoms**

Mes, Southburio ir Oxfordo lietuviai ūkininkai, prašome visų šios apielinkės miestų ir miestelių darbininkiškas organizacijas nieko nerengti 26 birželio (June), 1932, nes mūs A.L.D.L.D. 225 kuopai sukanka 5-ki metai nuo susiorganizavimo, todel paminėjimui sukaktuvių 5-kių metų kuopa nutarė surengti didelį pikniką su šaunia programa 26-tą birželio. Dar syk prašome įsitėmyti dieną ir išpildyti mūs prašymą.

A.L.D.L.D. 225 Kuopos Valdyba.
(6-8)


# NESIVĖLINKITE PASINAUDOTI PROGA

AMERIKOS LIETUVIŲ DARBININKŲ LITERATŪROS DRAUGIJOS

## DIDELIS KNYGŲ IŠPARDAVIMAS

**DRAUGAI IR DRAUGĖS, paskleiskime mūsų apšvietą. Platinkite piknikuose ir išvažiavimuose, parengimuose ir taip tarpe darbininkų. Mes turime dar daug A.L.D.L.D. knygų, ir skelbiame jų išpardavimą!**

**SEKAMOS KNYGOS PARSIDUODA:**

| | KAINA Pirmiau | Dabar |
|---|---|---|
| RELIGIJA. Mokslinis veikalas. Reikalinga perskaityti kiekvienam. 300 pusl. apdaryta. Kas stos dabar į A.L.D.L.D., tai gaus tą knygą veltui | | |
| ALIEJUS. Puiki apysaka. 800 puslapių apdaryta. Kaina kas stos dabar į A.L.D.L.D., tai gaus tą knygą veltui. | | 2.50 |
| JONO BILIUNO BIOGRAFIJA. Parašė d. **V. Kapsukas.** Gera ir naudinga knyga. Turi 128 puslapių. Apdaryta | $ .75 | $ .25 |
| ATMOSFERA ARBA ORO GAZAI IR JŲ YPATYBĖS. Parašė **Dr. A. Petrika.** Pusl. 128. Apdaryta | .75 | .25 |
| ISTORIJA SOCIALIZMO SUVIENYTOSE VALSTIJOSE. Tai istorija Amerikoje darbininkų judėjimo, iki socialistai pardavė jų reikalus. Knyga ant geros popieros 450 pusl. Apdaryta | 1.50 | .50 |
| Be apdarų | 1.00 | .35 |
| KAROLIO MARKSO TEORIJOS SISTEMA. Parašė **L.B. Budin.** Labai naudinga knyga, ji dėsto kapitalistinės tvarkos subudavojimą ir suteikia pamatinį klasinį žinojimą. Pusl. 336. Apdaryta | 1.50 | .50 |
| SOCIALDEMOKRATIJOS ŽLUGIMAS IR REVOLIUCINĖS KOVOS VOKIETIJOJE. Tai rinkinys raštų: **R. Luxenburg, Lenino, Radeko, K. Zetkinos** ir kitų. Tai istorija Vokietijos socialistų išdavyščių ir revoliucinių proletariato kovų. 280 puslapių. Apdaryta | 1.25 | .50 |
| KUNIGO IŠPAŽINTIS. Parašė buvęs kunigas **P. Viliunas,** tai gana įdomi knygutė. Puslapių turi 90 | .20 | .10 |
| NEPRIKLAUSOMOS LIETUVOS KALĖJIMUOSE. Parašė d. **Z. Angarietis,** tai aprašymas baltojo teroro Lietuvoj. Kaip veidrodyje parodo buožių ir išnaudotojų siutimą. Puslapių turi 64 | .20 | .10 |
| LIUD. BONOPARTO BRIUM. '18-ji ir FRANCIJOJE PILIEČIŲ KARAS. Parašė **K. Marksas.** Tai dvi knygos: vienoje, labai naudingas, aiškus aprašymas piliečių karo, kitoje pamokos iš Paryžiaus Komunos. Puslapių turi 360. Apdaryta | 2.00 | .50 |
| ISTORINIS MATERIALIZMAS. Parašė **H. Gorter,** būtinai reikalinga knyga kiekvienam darbininkui. Ji suteikia materialistinį sanprotavimą. O tikrasis mokslas tik ir rymo ant materializmo. Turi 192 puslapių. Apdr. | 1.50 | .50 |
| A.L.D.L.D. kuopoms ir nariams tik | | .35 |
| "ŠVYTURYS." Tai rinkinys eilių. Turi 386 puslapių. Apdaryta | 1.50 | .50 |
| A.L.D.L.D. kuopoms ir nariams | | .35 |
| DARBININKO SVEIKATA. Parašė **Dr. J. J. Kaškiaučius.** Tai yra knyga apie žmogaus kūno sudėtį, jo gyvybės apsireiškimus, ligas ir sveikatos užlaikymą. Knyga papuošta daugeliu paveikslų. Atspausdinta ant geros ir gražios popieros. Turi 628 puslapių. Apdaryta | 3.00 | 1.00 |
| A.L.D.L.D. kuopoms ir nariams tik | | .35 |
| KLASIŲ KOVOS ISTORIJA AMERIKOJE. Parašė d. **A. Bimba.** Skaitydami šią knygą kaip veidrodyje matysite kokiais kryžiaus keliais ėjo ir eina Amerikos proletariatas. Tai istorija kovų. Organizavimosi unijų ir partijų. Knyga jau yra išversta į rusų ir anglų kalbas. Turi 608 puslapių. Gražūs apdarai | 2.25 | 1.00 |
| A.L.D.L.D. kuopoms ir nariams už | | .50 |
| KAIP ŽMONĖS BE PONŲ GYVENO. Parašė **U. Sinclair.** Pusl. 246. | 1.00 | .35 |
| A.L.D.L.D. kuopoms ir nariams tik po | | .10 |
| RUSIJOS ISTORIJA Parašė **M. Pokrovski.** Tai knyga, kuri kaip raktas patarnauja ne tiktai susipažinimu su Rusijos istorija, bet suteikia žinojimą abelnos teisingos istorijos. Ji turi 320 puslapių. Apdaryta | 1.75 | .75 |

| | KAINA Pirmiau | Dabar |
|---|---|---|
| LENINAS, JO GYVENIMAS IR DARBAI. Parašė **M. Jaroslovskis.** Šioje knygoje nušviečiama netiktai Lenino biografija, bet suteikiama revoliucinio judėjimo istorija ir komunistinis mokslas. Knyga būtinai rėikalinga perskaityti kiekvienam darbininkui ir darbininkei. Turi 432 puslapių. Apdaryta | $ 2.00 | 1.00 |
| A.L.D.L.D. kuopoms ir nariams | | .50 |
| PASAULIO STEBUKLAI. Pagal E. Hekelio parašė **Dr. J. J. Kaškiaučius** knyga labai naudinga. Tai įrankis su kurio pagelba žmogus gali pasiekti ir suprasti pamatinius gamtos įstatymus Ji turi 416 puslapių. Apdaryta. | 2.00 | .50 |
| RUSIJA 1919 METAIS. Parašė **A. Ransome,** Įdomi ir prie skaitymo patraukianti. Daug paveikslų iš Sovietų šalies puslapių 250. Apdaryta | 1.00 | .50 |
| KOMUNIZMO A-B-C-. Parašė **N. Bucharinas.** Yra geriausias klasinis vadovėlis. Išdėsto kapitalistinės tvarkos ydas, iš kur kyla bedarbės ir karai. Darbininkų uždaviniai ir t.t. Knyga turi 208 pusl. Gražiais apdarais | 1.50 | .50 |
| **Taipgi dar galite gauti šių knygų bet jų jau nedaug turime** | | |
| "UGNYJE." Parašė **H. Barbusse.** Tai paveikslas pereito imperialistinio karo. Knyga turi 432 pusl. Apdaryta. | 1.50 | 1.00 |
| KOMUNIZMAS IR KRIKŠČIONYBĖ Parašė vyskupas **W. M. Brown.** Knygoje yra nemažai gerų faktų prieš religiją. Turi 224 pusl. | 1.25 | .50 |
| Yra dar **V. Kapsuko** knygos "CARO KALĖJIMUOSE", ir d. **R. Mizaros** "ARGENTINA", bet jos bus parduodamos tik A.L.D.L.D. kuopoms už knygą po | | .75 |
| POLITINĖS EKONOMIJOS PAMATAI. Parašė **F. Vaigšnoras.** Tai pamatinis politiniai ekonominis vadovėlis. Knyga turi 256 pusl. Gražiai apdaryta. | 1.50 | 1.00 |
| **BROŠIUROS IŠ LIETUVOS** | | |
| "MARATAS." Drama, gražus perstatymas. 16 pusl. | .15 | .5 |
| JANONIO RAŠTAI. Tai geriausio liet. poeto eilės ir lengvi pasiskaitymai. Knyga papuošta jo paveikslu ir telpa trumpa biografija. Turi 112 pusl. | 1.00 | .25 |
| SAMDOMASIS DARBAS IR KAPITALAS. Parašė **K. Marksas.** Brošiuraitė labai naudinga. 64 pusl, | .15 | .5 |
| ŠVENTRAŠČIO PASLAPTYS. Knyga apie religiją. Turi 196 pusl. | 1.00 | .15 |
| KAS KALTAS. Apsakymėlis. 30 pusl. | .10 | .2 |
| **K. Markso** "KAPITALAS". 32 pusl. | .10 | .2 |
| SEPTYNETAS PAKARTUJŲ. Parašė **L. Andrejev.** Tai labai užimantis apsakymas iš kruvinojo caro laikų. Knyga turi 56 puslapius didelio formato. | .35 | 5 |
| SODŽIAUS DARBININKAI IR LIETUVOS BUOŽĖS. Turi 66 pusl. | .35 | 5 |
| ARELIAI. Apsakymėlis iš karo ir revoliucijos laikų 16 pusl. | .5 | .1 |
| PROFESINĖS SĄJUNGOS. 24 pusl. | .10 | .2 |
| PARYŽIAUS KOMUNA. Parašė **B. Baks.** Tai geriausia istorija Paryžiaus Komunos. Smulkmeniškai išdėsto jos gyvenimą, karą su Versailium ir pralaimėjimą. Turi 66 pusl. | .20 | 5 |
| NAUDOTOJŲ TIKYBA. Šioje knygelėje faktais įrodoma kam religija tarnavo ir kam ji tarnauja 32 pusl. | .10 | .2 |
| TAUTŲ LIUOSUOTOJAI. Apie imperialistų politiką ir tautų pavergimą. Brošiuraitė turi 18 pusl. | .7 | .2 |

**DRAUGAI, kas užsisakys nemažiau kaip už $10.00 iškarto ir pinigus prisiųsite kartu su užsakymu, tie gausite 10 nuošimčių pigiaus. Už tuos pinigus, tai yra 1.00 vertės, galėsite pasirinkti knygų, arba vieton $10.00 prisiųsite tiktai $9.00.**

Užsakymai, kur nebus prisiųsta kartu ir pinigai, bus išpildyti tiktai del A.L.D.L.D., L.D.S.A., L.D.S., T.D.A. kuopų ir kitų darbininkų organizacijų. Pavienioms ypatoms nepriklausančioms prie darbininkų judėjimo bargan knygos nebus siunčiamos.

**Čekiai ir money orderiai privalo būti išrašyti:**

**J. J. Kashkevich** vardu ir prisiųsta mano antrašu ir vardu:

**D. M. ŠOLOMSKAS**

**46 TEN EYCK ST., BROOKLYN, N. Y.**

# DRG. MURDOCHĄ JAU IŠDEPORTAVO

Sekmadienį, 3 d. sausio, 4:15 val. po pietų, iš Bostono išplaukė laivas Baltic, White Star linijos, išveždamas d. William T. Murdoch į Škotiją, Angliją; drg. Murdoch tapo išvežtas iš East Bostono imigracijos namo.

Apie valandą laiko pirm atplaukimo to laivo į Bostoną, policijos laivelis ir pakraščio sargybos laivelis sukaliojosi palei imigracijos namą, o keli aeroplanai ore, viršuj jo. Laiveliai ir aeroplanai dingo po to, kai d. Murdoch buvo išvežtas iš imigracijos namo, apsuptas šnipais ir policija.

Šeštadienyj Bostono kapitalistiniai laikraščiai paskelbė, kad "raudonas" darbininkų organizatorius ir vadas keleto masinių streikų bus išdeportuotas; kad visa Bostono policija sumobilizuota (ir žinoma—apginkluota) išardymui visokių darbininkų demonstracijų, prie kurių "raudonieji" rengiasi. Suprantama, Tarptautinis Darbininkų Apsigynimas, nors labai trumpu laiku, bet visgi paskleidė žinią tarp Bostono darbininkų apie tai.

Sekmadienyj, dar keliomis valandomis prieš atplaukiant Baltic į Bostoną, White Star linijos prieplauka buvo apstatyta policija labai tirštai. Norėjusieji pasimatyt ir atsisveikint su d. Murdoch nebuvo įleidžiami. Policistas, laikantis rankoj Baltic pasažyrių surašą, sustabdė kiekvieną įeinantį į prieplauką, pareikšdamas, kad galės matyt kitus pasažierius (atspējant bent vieną vardų surašo), apart Murdocho.

Drg. Murdoch buvo plačiai žinomas tarpe įvairių tautų darbininkų, sykiu ir tarp lietuvių darbininkų visose Jungtinėse Valstijose, o ypatingai tarpe audėjų darbininkų Lawrence, New Bedforde, Mass.; Providence, R. I.; Patersone, N. J.; Gastonijoj, N. C.; Philadelphijoj, Pa., ir kitur. Tai vienas iš tikrai atsidavusių ir nuoširdžiai pasišventusių darbuotojų reikalams revoliucinio darbininkų judėjimo, kokių, žinoma, jau ne retenybė šioje paaštrėjusių klasinių kovų gadynėje—ne retenybė, ypatingai tarpe škotiečių.

Dalyvavęs pereitame pasauliniame karę ir buvęs sužeistu, —d. Murdoch grįžo iš karo klasiniai sąmoningu ir stojo į eiles revoliucinio proletariato avangardo. Jau į pasaulinio karą užbaigą d. Murdoch prisidėjo prie išvystymo savo pulko kareivių pasipriešinimo Anglijos valdžiai. Jungtinėse Valstijose d. Murdoch, ypatingai laike streikų, įgijo nemažai patyrimo, ir galima tikėtis, sugrįžęs į Škotiją, galės atnešt nemažai naudos Anglijos darbininkų revoliuciniam judėjimui.

Darbininkų grupės, kurios buvo pradėję rinktis palydėt drg. Murdochą iš Bostono prieplaukos, buvo be pasigailėjimo policijos išsklaidytos, taip kad demonstracija, galima sakyt, neįvyko.

Dar trys draugai randasi Bostono imigracijos stotyj ir laukia deportavimo.

Darbininkų privalumas visur stiprint Tarptautinį Darbininkų Apsigynimą ir mobilizuotis į masinę spėką apgynimui sveturgimių darbininkų teisių.

Bostoniškis.

# Laiškas Amerikiečiams iš Sov. Sąjungos

Draugai amerikiečiai man rašo laiškus ir išmetinėja, kodel aš neduodu jokio atsakymo, būk tai išvažiavau į Sovietų Sąjungą ir prapuoliau.

Tiesa, aš apleidau Ameriką 1927 metais ir jau ketuṛi metai kaip gyvenu Sovietų Sąjungoj, ir neprapuoliau. Bet kaip aš jums, draugai, galiu parašyti ir dar visiems atskirai? Juk tai man reikėtų rašyti desētkai laiškų. Tai aš bandysiu atsakyti visiems ant sykio.

Jūs, draugai, jau ne kartą esate skaitę "Laisvėj" apie Sovietų Sąjungą, bet matomai, vis dar netikite ir norite žinoti atskirai. Na, ir ką galima atsakyti. Vieni klausia, ar galima biznį užsidėti. Kiti klausia, ar yra "porkčepo," kiti apie darbus, kambarius ir net apie merginas. Ir atsakyk, kad geras.

Štai ką aš patarčiau draugams. Kurie turite pinigų ir nesigailite, tai vasaros laiku atvažiuokite apsilankyti, ir viską sužinosite. O kurie neturite pinigų, bet norite važiuoti apsigyventi, aš patarčiau nevažiuoti, ypač tiems, kurie manote apie biznį arba norite turėti gerus laikus atvykę. Ir abelnai darbininkams patariu būti ant vietos ir kovoti ten už geresnį gyvenimą.

Nekurie pasigiria, kad išstojo iš Komunistų Partijos ir jau visai "liuosi," tiktai priimk jį į Sovietų Sąjungą. Klystate, draugai, taip darydami. Nereikia bėgti iš Partijos, bet atbulai — ją dauginti, drūtinti, ir galų gale padaryti tą patį, ką Sovietų Rusijos darbininkai padarė; tai tik tada būsite laimētojais.

Tie, kurie nori pas mus atvažiuoti, būtinai turi būt geri amatninkai, geri specialistai, kurie galėtų kitus pamokinti ir duoti gerą pavyzdį. Tai tokių Sovietų Sąjunga laukia ir jų trūksta, bet paprastų darbininkų netrūksta.

Bet tie, kurie važiuoja kaipo mechanikai, neturētų melagingai pasiduoti mechanikais, nes atvažiavę pasirodo, kad nieko nemoka. Tai paskui keikia ir verkia, kad blogai, ir valdžia negera, ir viskas blogai. Taipgi neturētų pamiršti, kad pas mus netaip, kaip Amerikoj kambariai laukia gyventojų. Pas mus gyventojai laukia kambarių ir jų nėra, nes nespėja pastatyti gyvenimo namų. Mat, didžiausios spēkos sukoncentruotos statymui fabrikų. Dabar yra sunkiausi statybos laikai, ir mes juos turēsime pergalēti ir greitoj ateity atsistosime ant tvirtų kojų, jeigu jūs, draugai, padēsite mums ir nedaleisite kapitalistams mus užpulti, ką jie senai nori ir jau net bando.

Aš, draugai, jau nebevažiuosiu iš savo tēvynēs niekur. Sovietų šalis pasiliks mano tēvyne ant visados.

Daugiau, draugai amerikiečiai, aš neturiu ką jums rašyti. Plačiau įvairiais dalykais jau kiti draugai rašē "Laisvēj," tai aš nerašysiu.

Draugiškai,

S. Žižis.

bētojai ir muzikalē programa. Darbininkai visi yra kviečiami atsilankyti į šį paminējimą ir pagerbti savo geriausį ir ištikimiausį vadą Leniną.

—o—

Lietuvių Darbininkų Susivienijimo 49-ta kp. rengia prakalbas Dr. J. J. Kaškiaučiui; jos įvyks 7 d. vasario (February), sekmadienį, 2:30 val. po pietų, svetainēje po num. 103 Green St., Waterbury, Conn. Dr. J. J. Kaškiaučius kalbēs dviejuose klausimuose, apie politiką, ir sveikatą. Tai bus svarbu visiems išgirsti šitas prakalbas, nes Dr. J. Kaškiaučius jau senai pas mus kalbējo. Todel nepraleiskite šios progos nei vienas.

—o—

A.L.D.L.D. 28 kp. savo metiniame susirinkime nutarē perkeisti dieną savo susirinkimų. Dabar susirinkimai įvyks antrą antradienį (utarninką) kiekvieno mēnesio po pirmam. Taigi, pirmas šių metų susirinkimas įvyks 12 d. sausio, kaip 7:30 val. vakare, po num. 774 Bank St. Visi nariai, malonēkite atsilankyti į susirinkimą ir atsiveskite naujų narių prirašyti prie draugijos.

Waterburietē.

## WATERBURY, CONN.

### Įvairūs Dalykai

Man teko matyti, kad draugai jau pardavinēja tikietus drg. Lenino mirties paminējimui, kuris įvyks 24 d. sausio (January), sekmadienį po pietų, 2:30 val., Garden svetainēje, 168 East Main St., Waterbury, Conn. Bus geri kal-

# IŠ LIETUVOS

## NEIŠMOKA PINIGŲ

VILKAVIŠKIS. — Odos krautuvēs savininkas Rauzukas duoda 7 darbininkams į namus batelių dirbt. Duoda vien tik odos, o pamušalą turim iš savo lēšų pirkt. Pamušalas vienai porai tokių batukų mums kainuoja 1 litas. Iki spalių mēnesio savininkas mums mokējo už porą batelių 5 lit., o už porą batų—7 lit., bet nuo to laiko numušē po 50 centų už porą. Be to, savininkas niekad laiku neišmoka pinigų. Kai nueinam pinigų, tai jis mums primeta po 2—3 litus. Su visa alga mums sunku pragyvent, tai galima įsivaizduot, kaip sunku pragyvent dabar, kai neišmoka laiku mūsų uždirbtų centų. Mes visi 7 darbininkai turim reikalaut, kad išnaudotojas laiku mums išmokētų uždirbtus centus ir neturim dirbti už tokią mažą kainą.

Vienas iš tų septynių.

## Iš Statytojų Gyvenimo

PANEVĖŽIS. — Panevēžyj yra keletas padriačikų, namams statyt iš medžio: Žemaitis, Mataušas ir kiti. Pas juos dirba po 4--10 darbininkų.

Visur dirba po 10 valandų. Darbo užmokestis nuo 50 centų iki 70 centų. Mataušas verčia dirbti viršvalandžius. Jei dar sienojus nebaigtas poryt, o laikas jau mest darbą, tai jis būtinai spiria užbaigt. Tas užbaigimas prasitęsia kaip kada nuo pusēs iki pusantros valandos, ir už tą viršdarbį nieko nemoka. Padriačikai paparastai neužmoka visų pinigų. Tas cina iš savaitēs į savaitę ir likučiai vis auga. Buvo tokių atsitikimų, kada neužmokēta suma siekdavo 100 litų. Pas kai kuriuos tie pinigai žudavo. Padriačikai naudojasi darbininkų neorganizuotumu ir didina jų naudojimą. Reikia susirūpint profsąjungos įkūrimu, kad lengviau eitų kova.

"Balsas"

## Kas Dedasi Sovietų Sąjungoj

Drg. Mizara tiktai sugrįžo iš Sovietų Sąjungos. Jis daug matē ir patyrē. Atei-

kite masēmis išgirsti jo prakalbas, kurios įvyks sekamomis dienomis ir sekamuose miestuose:

**Great Neck, N. Y.—Sekmadienį, 10 d. sausio, 2:00 val po pietų. Svetainēj 139 Steamboat Rd.**

**Pittston, Pa.—Pirmadienį, 11 d. sausio, 7:00 val. vakare. Valinčiaus svetainēje, 51 Butler Alley.**

**Wilkes Barre, Pa.—Antradienį, 12 d. sausio, 7:00 valandą vakare. Svetainē Union Hall, 12 E. Market St.**

**Scranton, Pa.—Trečiadienį, 13 d. sausio, 7:30 val. vakare. Horvich Bldg., 110 West Market St., Providence Sq.**

**Binghamton, N. Y. — Ketvirtadienį, 14 d. sausio, 7:30 val. vakare. Lietuvių svetainēje, 315-17 Clinton St.**

**Rochester, N. Y.—Penktadienį, 15 d. sausio, 7:30 val. vakare. "Gedemino" svetainēje, 575 Joseph Ave.**

**Buffalo, N. Y.—Šeštadienį, 16 d. sausio, 7:30 val. vakare. Svetainē, 161 N. Division St. ir kampas Ellicott St., ant trečių lubų.**

**Draugai, dalyvaukite patys ir atsiveskite savo pažįstamus. Išgirskite, kas dedasi darbininkų šalyje.**

# Draugijų Adresai, Kurios Turi "Laisvę" už Organą

## D.L.K.K. DRAUGIJA

DETROIT, MICH.
VALDYBA 1931 m.:
Pirm. J. Liubertas, 4177 Ashland Ave.
Pirm. pagelbininkas, M. Biršenas, 6388 Sparta Ave.
Nutarimų rašt. P. Gyvis, 7148 Mac Kenzie Ave.
Turto rašt. J. Overaitis, 4689 Brandon Ave.
Iždininkas A. Vegela, 7715 Dayton Ave.
KASOS GLOBĖJAI:
O. Gantarienē, 1242 Solvay Ave.
O. Zigmuntienē, 9534 Russell St.
Susirinkimai atsibus kas ketvirtą nedēldienį kiekvieno mēnesio, 2 val. po pietų. Lietuvių svetainēje, 25 ir Vernor Highway.

## Moterų Pašelpinē Draugystē Birutē

MONTELLO, MASS.

VALDYBOS ADRESAI:
Pirm. E. Beniulienē, 16 Bunker Ave.
Vice-pirm. O. Turskienē, 79 Vine St.
Prot. rašt. T. Zizen, 673 N. Main St.
Fin. Rašt. K. Čereškienē, 87 Battle St.
Ižd. M. Klimavičienē, 31 Clarence St.
Kasos Globējos:
V. Baronienē, 9 Broad St.
M. Duobienē, 221 Ames St.
V. Bartkienē, 29 Intervale St.
Ligonių Rašt. M. Potsus, 184 Ames St.
Maršalka J. Šimanskienē, 88 Vine St.
Visos gyvena Montello, Mass.

## LIETUVOS SŪNŲ IR DUKTERŲ DRAUGIJA

Grand Rapids, Mich.

VALDYBA 1931 METAM:
Pirmininkas—K. Margis,
1823 Muskegon Ave.
Vice-Pirmininkas—A. Kareckas, 730 Nason St.
Nutarimų Raštininkas—K. Rasikas, R. R. 9, Box 117
Turto Raštininkas—A. Garbanauskas, 1108 Elizabeth Ave.
Iždininkas—A. Daukšas, 1131 Walker Ave.
Iždo Globējai:
A. Kopas, 1108 Elizabeth Ave. ir T. Grušiūtē, 1307 Davis Ave.
Ligonių Lankytojai:
Ig. Ružinskas, 1414 Turner Ave. ir O. Vilkuvienē, 718 Richmond St.
Trustisai:
T. Rasikas, A. Lujus, F. Žegunis, A. Jasaitis, A. B. Shatkus.
Revizijos komisija:
A. Senkus, V. Valenta, M. Žiuris.
Salēs valytojas—F. Žegunis, 515 Eleventh St.
Salēs parandavotojas — A. Garbanauskas, 1108 Elizabeth Ave.
Draugijos susirinkimai įvyksta kiekvieno mēnesio antrą utarninką savam name, 1057-63 Hamilton Ave.

## VIENYBĖS DRAUGYSTĖ MONTELLO, Mass.

Valdyba 1931 metam:
Pirm. W. Gelusevičia, 51 Glendale St.
Pirm. paeglb. A. Sauka, 256 Ames St.
Nutarimų rašt. J. Stripinis, 49 Sawtelle Ave.
Turto rašt. K. Venslauskis, 12 Andover St.
Ligonių rašt. M. Jazukevičia, 153 Ames St.
Iždininkas M. Miškinis, 9 Burton St.
Iždo globējai: P. Krušas, 141 Sawtelle Ave., B. Zdanavičia, 11 Glendale St., J. Balevičia, 86 Webster St.
Maršalka A. Barkauskas, 102 Hantington St.
Visi Montell, Mass.

## ŠV. ROKO DRAUGIJA
Montello, Mass.

VALDYBA 1931 METAM:
Pirm. V. Gelusevičius, 51 Glendale St.
Pirm. pagelb M. Miškinis, 9 Burton St.
Užrašų rašt. J. Stoskus, 20 Faxon St.
Finansų rašt. J. Stripinis, 49 Sawtell Ave.
Iždininkas Ig. Petrauskas, 22 Merton St.
Ligonių rašt. A. Baronas, 20 Faxon St.
Iždo Globējai: F. Alusevičia, 18 Intervale St.; S. Mačiulaitis, 57 Arthur St.; S. Petravičia, 702 N. Montello St.; Maršalka P. Krušas, 141 Sawtell Ave.
Visi Montello, Mass.
Draugija susirinkimus laiko kiekvieno mēnesio pirmą seredą, 7-tą val. vakare, Lietuvių Tautiškam Name.

## LIETUVOS SŪNŲ IR DUKTERŲ DRAUGYSTĒS NAUJOS VALDYBOS, 1931 M. ADRESAI, LOWELL, MASS.

Pirm. A. Paludinskas
Belle Grove, Box 108, Dracut, Mass.
Vice-pirmininkas M. Dulkienē
180 Concord St., Lowell, Mass.
Prot. rašt. V. Mikalopas,
973 Central St.
Fin. rašt. A. Rutkauskas
1 Vine Street
Iždininkas, S. Paulenka
12 Chase St.
Kasos globējai: J. Karsonas, 42 Tyler St.; A. Randeliunas, 98 Chapel St.
Savo susirinkimus draugystē laiko kiekvieno mēnesio antrą nedēldienį, 2-rą val. po pietų, Italų svetainēj, 19 Union St. Lowell, Mass.


Biznieriai, Garsinkitēs "Laisvēje.

**LIETUVIS GRABORIUS**

Norintieji geriausio patarnavimo ir už žemą kainą, nuliūdimo valandoje šaukitēs pas:
**JONĄ PETRUŠKEVIČIŲ**
162 Broadway
SOUTH BOSTON, MASS.
Residencija: 13 West 3rd Street
Tel.: So. Boston 0304-W

**JUOZAS KAVALIAUSKAS**

Laisniuotas Graborius
Pennsylvania ir New Jersey valstijose
Užtikrinu, kad mano patarnavimas bus atatinkamiausias ir už prieinamą kainą. Nuliūdimo valandoje, prašau kreiptis prie manęs sekančiu antrašu:
1439 South 2nd Street
PHILADELPHIA, PA.
Telefonai: Bell—Oregon 5136
Keystone—Main 1417

**Reumatiški Skausmai**
Muskuluose ir sąnariuose yra umai palengvinami su linimentu
**PAIN-EXPELLER**

Bell Phone, Poplar 7545
**A. F. STANKUS**
GRABORIUS-UNDERTAKER
Išbalsamuoja ir laidoja numirusius ant visokių kapinių. Norintieji geresnio patarnavimo ir už žemą kainą nuliūdimo valandoje šaukitēs pas mane. Pas mane galite gauti lotus ant visokių kapinių kur geriausiose vietose ir už žemą kainą. ...

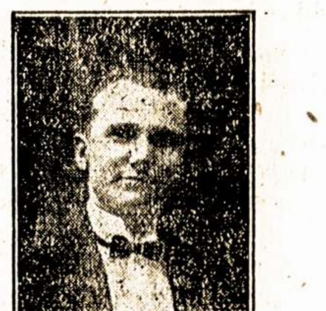

1023 Mt. Vernon Street
Philadelphia, Pa.

TELEFONAS Pulaski 5-1090 — ATDARA DIENĄ IR NAKTĮ
NAUJAUSIOS MADOS
**Rusiška PIRTIS Turkiška**
Flushing Russian and Turkish Baths, Inc.
M. TEITELBAUM, Manadžeris
Įžanga Dieną ir Naktį 50c
Subatos vakare 75 centai

Antroj klasēj lašais išsimaudymas ir miegojimas per visą naktį ant trečių lubų, oringam kambary—35c.
Naujai perdirbta Rusiškai-Turkiška Pirtis dabar atidarē naujausios rūšies maudynes su moderniškais pagerinimais. Čia įtaisyta didelis plaukimui prūdas su šviežiu vandeniu. Lapuotos vantos išsipērimui veltui! MOTERIMS PANEDĖLIAIS IR UTARNINKAIS, nuo 10 valandos dieną iki 12 val. vakare. Trys gariniai kambariai delei išsipērimo: Rusiškas, Turkiškas ir garo vanojimosi kambarys. Didelis, oringas miegojimui kambarys; taip pat RESTORANAS su geriausiu garantuotu patarnavimu.
**29-31 Morrell St., tarpe Cook ir Deveboise Streets**
TIES BROADWAY IR FLUSHING AVENUE, BROOKLYN, N. Y.
KELRODIS: B. M. T. eleveiteriu; išlipt ant Flushing Ave. stoties; B. M. T. subway—išlipt ant Montrose Ave. stoties; visais Broadway karais—išlipt ant Flushing Ave.

**LIETUVIŠKA-AMERIKONIŠKA TECHNIŠKA AUTOMOBILIŲ MOKYKLA**

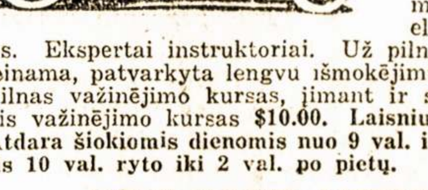

Tapkite šoferiu ar mechaniku. Išmokite šio amato seniausioj ir geriausioj įtaisytoj mokykloj. Vienatinē Lietuviška-Amerikoniška Automobilių Mokykla, kuri turi garadžių ir taisymui dirbtuvę praktiškoms lekcijoms ant visokių rūšių taisymo. Mokiname generaliai visiško perstatymo, carburetor ir visas sistemas elektros pritaisymo prie automobiliaus. Ekspertai instruktoriai. Už pilną mechanikos kursą mokestis labai prieinama, patvarkyta lengvu išmokējimu.
Pilnas važinējimo kursas, įimant ir smulkius pataisymus, $25.00. Specialis važinējimo kursas $10.00. Laisnius gvarantuojame.
Atdara šiokiomis dienomis nuo 9 val. iš ryto iki 9 val. vakare. Sekmadieniais 10 val. ryto iki 2 val. po pietų.
**NEW YORK AUTOMOBILE SCHOOL**
228—2nd AVENUE, Kampas 14th Street NEW YORK, N. Y.

**VARPAS BAKERIES, Inc.**

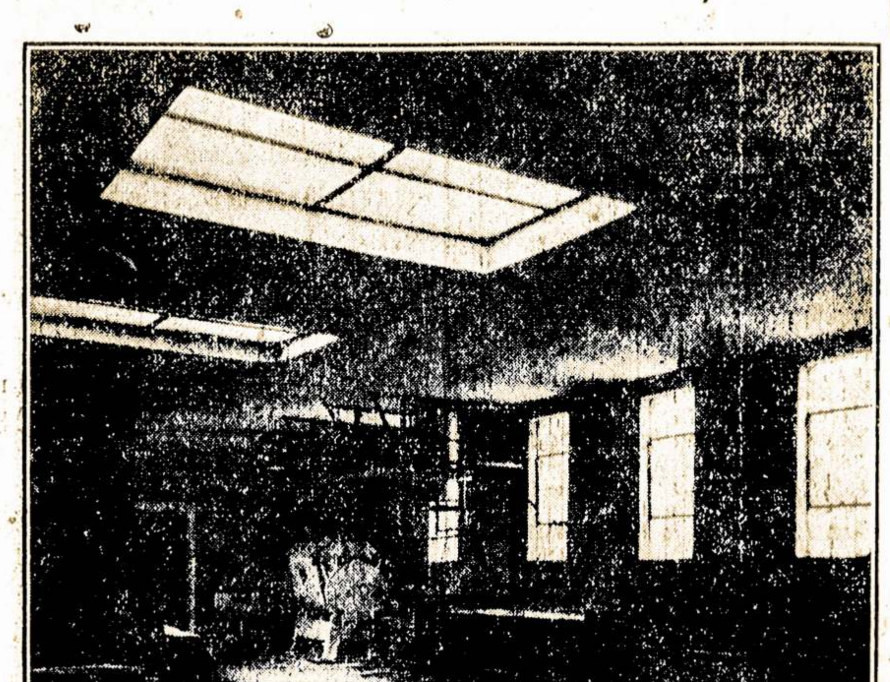

MODERNIŠKIAUSI ĮTAISYMAI KEPTUVĖJE
38--40 Stagg Street, Brooklyn, N. Y.
A. M. Balchunas, Savininkas Tel., Stagg 2-5938

**A. LUTVINAS**
Užlaiko LINKSMIAUSIĄ UŽEIGĄ ELIZABETHE
Įvairių karštų gērimų, ypač kuomet užeisi sušalęs, gausi šilumos įvalias, taipgi ir gardžių užkandžių.
Turi didelę svetainę, tinkamą baliams, teatrams, vestuvēms, sporto parengimams ir t. t., tik 3 blokai nuo Staen Island Ferry.

A. LUTVINAS
Lutvin's Hall yra plačiai žinoma ne tik Elizabetho, bet ir kitų miesto lietuviams ir svetimtaučiams virš 20 metų. Taip pat laisniuotas Real Estate—pirkimui ir pardavimui namų ir žemių, taipgi įvairių biznių. Mūsų patarnavimas prielankus.
69 S. PARK ST., KAMPAS FRONT STREET, ELIZABETH, N. J.
Tel. Trinity 3-8720

VIENINTELĖ AMERIKOJE LIETUVIŲ
**AUTOMOBILIŲ TECHNIKOS MOKYKLA**
325 E. 14th STREET, Near 1st Avenue NEW YORK CITY

Trumpu laiku išmokiname viską kas link AUTOMOBILIŲ MECHANIZMO.
Praktika ant vietos.
Išardymas, sutaisymas, sustatymas, suprast elektriką ir magnetizmą, ir važiavimą ir planą automobilio; mokinam dienomis ir vakarais lietuvių ir anglų kalbose. Mokytojais yra žymūs ekspertai—L. TICHNIAVIČIUS, B. J. VAITKUNAS ir kiti. Leidimą (License) ir Diplomą gvarantuojame už mažą užmokestį. Mes padedam kiekvienam prie pirkimo karo. Užsirašymas į mokyklą kiekvieną dieną nuo 9 ryto iki 9-tai valandai vakaro. Nedēlioje nuo 10 ryto iki 2 val. po pietų.
**COSMOPOLITAN AUTO SCHOOL**
325 E. 14th STREET Near 1st Avenue NEW YORK CITY
Telephone, Algonquin 4-4049

# VIETINĖS ŽINIOS

## Iš Puikiai Pavykusių Sąryšio Prakalbų

Didžiojo New Yorko Darbininkiškų Organizacijų Sąryšio surengtos prakalbos pereito penktadienio vakare, Grand Assembly svetainėje, Brooklyne, puikiai pasisekė, nežiūrint lietingo oro. Publikos prisirinko pilna svetainė apačioje ir apsčiai ant galerijos. Kalbėjo drg. J. Siurba ir iš Sovietų sugrįžęs drg. R. Mizara. Bet šis masinis mitingas pavyko ne tik skaitlingumu darbininkiškos publikos ir prakalbų turiningumu, o taip pat ir iš medžiaginio atžvilgio. Nežiūrint sunkios bedarbės, tapo sumesta 86 doleriai su centais aukų, apmokėjimui surengimo lėšų ir parėmimui revoliucinio Lietuvos darbininkų ir valstiečių judėjimo. Aukotojų vardai bus paskelbti kitame "L." numeryje.

Mitingo tikslas buvo paminėt penkių metų sukaktuves nuo drg. Giedrio, Čiornio, Greifenbergerio ir Požėlos sušaudymo fašistinėmis kulkomis Lietuvoj ir išklausyt drg. R. Mizaros raporto apie Sovietų Sąjungą.

Vakarui pirmininkavo drg. A. Bimba. Jis pasitenkino trumpomis pastabomis, neužimdamas kalbėtojų laiko. Pirmininkas keliais atvejais gerai pagarsino darbininkišką populiarę literatūrą; ir, turbūt, jokiame kitame mūsų mitinge paskutiniais laikais nebuvo išparduota tiek mūsų knygelių ir laikraščių, kaip tą vakarą. Tos literatūros buvo net pritrūkę ir prisiėjo dviem atvejais dar daugiau atsinešti iš "Laisvės." O literatūros skleidėjai ypač gerai darbavosi publikoje.

Po drg. Siurbos prakalbai buvo vienbalsiai priimta rezoliucija, pasmerkianti Lietuvos fašistų valdžią ir reikalaujanti tuojaus paliuosuot visus politinius kalinius.

O kadangi vienas sklokininkas nuo galerijos ėmė šūkauti, kuomet pirmininkas parodė, kaip Prūseikos-Butkaus leitenantai grobia kuopų ir apskričių iždus, tai vienas senyvas darbininkas taipgi nuo galerijos davė įnešimą, kad šis mitingas pasmerktų visą prieškomunistinę skloką. Pirmininkas leido balsuoti rankų pakėlimu. Iškilo ištisas miškas rankų už sklokos pasmerkimą. "Kas dabar yra priešingas pasmerkimui sklokos, pakelkite rankas," vėl atsikreipė į publiką pirmininkas. Apgynimui sklokos pakilo tik dvi rankos išviso. "Jie giriasi, kad visas svietas einąs su prieškomunistine skloka; tai dabar patys matote, kaip ištikro yra," padarė pastabą pirmininkas.

Drg. Siurba pasakė faktais turtingą prakalbą. Pradėjo nuo to, kaip po fašistiniam pervesmui Lietuvoje užstojo naujas kruvinas teroras, kurio pirmomis aukomis buvo Greifenbergeris, Giedrys, Požėla ir Čiornis. Bet fašistai ir toliau tęsia savo budelystes prieš revoliucinius darbininkus ir valstiečius, žudydami, o į kalėjimus tūkstančiais grūsdami. Paskutiniais laikais ypač pasmarkėjo fašistinis teroras Lietuvoj, kuomet krizio sąlygose ryškiau ėmė kilti revoliucinis darbo žmonių judėjimas. Bedarbė didėja; daugelis dirbančiųjų tegauna tiktai po litą į dieną; bedarbiai areštuojami ir kalinami, kaip "valkatos." Sykiu auga ir vidutinių ir smulkiųjų valstiečių vargai. 1931 metais buvo tris sykius daugiau išlicituota smulkių ūkių už mokesčius ir skolas, nekaip 1930 metais. Vidutiniai valstiečių įplaukos pusiau sumažėjusios, palyginant su paskutiniais metais pirm karo, o mokesčiai valdžiai kelis kartus didesni, negu prie caro.

Drg. Siurba, toliau, palietė ir Amerikos krizį, iš kurio net klerikalo "Draugas," po visų maldų, nemato išeities. Kalbėtojas užbaigė, ragindamas visus darbininkus stoti į Komunistų Partiją, kaipo tikrąjį vadą kovos už dirbančių ir bedarbių reikalus.

Drg. R. Mizaros prakalba apie Sovietus buvo labai turininga, taip kad iš jos susidarytų vidutinė brošiūra, jeigu prakalba būtų žodis žodin sudėta. Jis kalbėjo apie didžią naujų fabrikų-įmonių statybą; nupiešė darbininkų vedamą tvarką darbavietėse, gigantišką naujų didnamių statybą, milžiniškus kolektyvius ūkius; atnaujinimą ir praplėtimą kasyklų, kurias laike pilietinio karo kontr-revoliucionieriai buvo užplukdę vandeniu ir kitaip sugadinę, sulaužę mašineriją ir t.t. Bet dabar jau kitaip. Pavyzdžiui, paskutiniais metais pirm karo, Dono Baseino kasyklose, valdomose tuomet užsieninių kapitalistų, buvo pagaminta trys milionai tonų anglies, o dabar per pastaruosius dvyliką mėnesių Dono Baseine pagaminta jau 40 milionų tonų anglies. Baltagvardiečiai ir imperialistiniai jų talkininkai iš užsienio buvo susprogdinę fabrikus, gelžkelių tiltus, suardydami viską, ką tik galėjo. Taigi Sovietams prisiėjo veik visą tai atsteigti išnaujo ir tolyn varyt visą pramonės kūrybą, kuri ypač pastūmėta priekin dabar sulig Penkių Metų Plano, kuris bus užbaigtas į keturis metus. Šalis yra įtempus visas pajėgas į industrijos statybą; didžiaukų gaminimui mašinerijos, sios domės kreipia į pastatymą fabrikų gaminimui mašinerijos, įrankių dirbti įrankiams, kad pasiliuosuot nuo pirkimo tų daiktų iš užsienių; todel dar nepaspėja patenkinti visus reikalavimus kasdieninio vartojimo produktų. Iš tos priežasties gyvenime dar randasi šiurkštumų ir nepriteklių. Reikia imti atydon ir buvusių nubenuo užsilikusių kontr-revoliucionierių ir buožių sabotažas. Pavyzdžiui, kuomet 1929 metais prasidėjo masinis judėjimas iš smulkių privatinių ūkių į sovietinius bei kolektyvius ūkius, tai buožės išpjovė gyvulius, kad tik jie netektų kolektyviam ūkiui, taip kad net dideliuose sodžiuose dažnai buvo užsilikę tik po porą trejetą karvių; panašiai buožės išpjovė avis, kiaules ir kt.

Todel, nėra ko stebėtis, kad paskutiniais laikais Sovietuosė buvo trūkumas mėsos, sviesto ir tūlų kitų geresnio valgio produktų. Bet ta stoka bus žymiai prašalinta iki ateinančiai vasariai, nes didžiuliai sovietiniai ir kiti ūkiai bus jau priauginę daugiau gyvulių.

O vis delto, nepaisant visų dabartinių trūkumų ir šiurkštumų, darbininkų gyvenimas Sovietuose šiandieną yra keliais šimtais procentų augščiau pakilęs, negu kad buvo Rusijoj paskutiniais metais pirm pasaulinio karo. Be to, Sovietai yra vienintėlė dabar pasaulyj šalis, kur pramonė didžiuliais žingsniais žygiuoja pirmyn ir darbo masių būvis nuolat gerėja, kuomet visose buržuazinėse valstybėse krizis nesuturimai didėja, bedarbių armijos auga ir darbininkų būklė eina vis blogyn ir blogyn.

Tiesa, daugelis Amerikoje neblogą darbą turinčių darbininkų dar geriau gyvena. Bet ne sulig to reikia spręsti apie Sovietų Sąjungos darbininkų būklę. Reikia lyginti su tuom, kas pirma buvo Rusijoj, ir imti domėn dabartinę nuolatinę pažangą gerojon pusėn, kuomet kapitalistiniame pasaulyje viskas eina atbulai blogojon. Sovietų šalies darbininkai dirba su pasiryžimu, žinodami, kad jie pagerina savo būklę ir viskuom bus aprūpinti; o kapitalistinių kraštų darbininkams visai nėra panašios vilties, kol viešpataus buržuazija. Tai tą privalėtų laikyt mintyj ir amerikiečiai, mananti Sovietuose apsigyvent; o kaip iki šiol, tai dauguma jų ten vyko ant gatavo, tikėdamiesi visokių pirmenybių prieš tenaitinius darbo žmones ir žiūrėdami tiktai, kaip jie patys tuojau galėtų ten gyventi geriau, negu Amerikoje.

Drg. Mizara, be to, dėstė apie puikius darbininkams sveikatnamius Sovietuose, apie visiem darbo žmonėm apmokamas vakacijas gražiausiose ir tinkamiausiose gamtinėse vietose, apie naują sistemą vedamas mokyklas, apie studentų ir mokinių didelį padaugėjimą, ir t. t.

Metęs žvilgsnį čia pat į Ameriką, kalbėtojas parodė, kaip šičia po proletarinės revoliucijos tuojaus turės pagerėti darbininkams būklė, nes čia augštai išvystyta pramonė ir ūkis, o Rusijoj prie carų nieko panašaus nebuvo. Bet kad pasiekt tos laimingesnės proletariatui gadynės, darbininkai turi stoti į Komunistų Partiją, o ir visi nepartijiečiai ją veikliai remti, kovojant prieš išnaudotojus ir jų "tvarką," taipo pat prieš ardytojus sklokininkus. Jeigu tokie sklokininkai būtų vadovavę Rusijos darbininkus, tai visai nebūtų buvę ten Sovietų Respublikos. Tą Rusijoj padarė darbininkai, vadovaujami savo Bolševikų-Komunistų Partijos; taip ir Amerikos darbininkai tegalės padaryt panašų perversmą tik vadovybėje Jungtinių Valstijų Komunistų Partijos.

Po drg. Mizaros prakalbai Aido-Lyros Choras įspūdingai sudainavo tris dainas, diriguojant H. Retikevičiūtei. Ir nors jau buvo po 11 val., tačiaus publika dar nenorėjo skirstytis; todel mitingas buvo dar pusvalandį tęsiamas su tuzinais klausimų ir su drg. Mizaros atsakymais į juos.

Z.

## PIRMAS ŠŪVIS

Aido-Lyros Choras rengia milžinišką koncertą ir šokius šio mėnesio 17 d., ateinantį sekmadienį, Labor Lyceum svetainėj, Brooklyne. Koncertas bus vienas iš puikiausių koncertų šiame sezone. Į šį koncertą turi suplaukti masės žmonių, Aido-Lyros Choro simpatikai ir rėmėjai.

Aido-Lyros Choras jau daugelį metų darbuojasi darbininkiškam judėjime ir skelbia griežtą ir neatlaidžią kovą buržuaziniam menui ir visam šiam surėdymui.

Tuo atžvilgiu Aido-Lyros Choras pilniausiai užsitarnauja sau paramos iš darbininkų pusės.

Šis koncertas bus gražus ir įdomus: Aido-Lyros dramos grupė suloš trumpą veikalėlį "Skubink," dar pirmu kartu mūsų scenoje. Dramos grupė deda dideliausių pastangų, kad tą veikalą sulošus gerai.

Bus vokiečių vyrų choras "Arbeiter," kuris pereitą rudenį Atlantic City laimėjo kontesto dovaną už dainavimą. Turėsim progą juos išgirst. Be to, programoje dainuos Aido-Lyros Vyrų Choras; Aido-Lyros Merginų Sekstetas; drg. L. Kavaliauskaitė mezzo-soprano dainuos solus; drg. A. Višniauskas, baritonas iš Bayonnės, solistas; pats Aido-Lyros Choras. Eunice Valatka šoks klasiškus šokius.

Kaip matote, tai programa bus įvairi ir turininga.

Reikia žymėt, kad tikietų kainą žema, tik 75c vpatai; tikietai jau yra platinami. Kas nusipirks tikietą išanksto, tai gaus 10 centų pigiau. Tad pasistengkit tikietus gaut anksčiau.

Po programai bus šokiai prie W. Norris geros orkestros.

Org. P. F. P.

## Aido-Lyros Choro Nariams

Aido-Lyros ekstra pamokos bus antradienio vakare (sausio 12). Visi nariai, turit dalyvaut, nes bus generalė pamoka prisirengimui prie ateinančio koncerto.

Org. P. F. P.

## Lietuvių Darbininkų Susivienijimo Jaunuolių Kuopos Metinis Susirinkimas

L.D.S. Jaunuolių 101-mos kuopos metinis susirinkimas įvyks 11 d. sausio, "Laisvės" svetainėje, 46 Ten Eyck St., Brooklyn, N. Y., 8-tą val. vakare.

Visi nariai, dalyvaukite susirinkime, nes bus duodama kuopos valdybos metinis raportas. Bus nominacijos Centro valdybos kandidatų ateinantiems dviem metams.

Atsiveskite savo draugus ir pažįstamus prisirašyti prie L. D. S. Jaunuolių Kuopos.

A. Kairiūtė, Sekr.

## Central Brooklyn

A.L.D.L.D. 24-tos kuopos susirinkimas bus pirmadienį, sausio 11 d., po num. 73 Myrtle Ave., 7:30 val. vakare. Visi nariai, ateikite. Yra svarbių reikalų aptarti.

Org. K. Bender.

## SUSIRINKIMAI

**MASPETH, N. Y.**

L.D.S.A. 91-mos kuopos susirinkimas bus pirmadienį, 11 sausio, pas d. Kalakauskienę, 61-39 Perry Ave., 7:30 val. vakare. Visos narės būtinai ateikit, yra labai svarbių reikalų aptarti.

Organizatorė.

(7-8)

## PAJIEŠKOJIMAI

JIEŠKAU partnerio į restoracijos biznį. Vienai perdaug sunku. Biznis gerai įdirbtas. Atsišaukite 97½ E. 7th St., New York City.

(8-10)

PAJIEŠKAU darbo valgykloj. Esu virėjas, turiu ilgų metų patyrimą. Taipgi gali kepti visokius pyragus. Geo. Cook, 101-57—108th St., Richmond Hill, N. Y. Telephone Virginia 7-4278. (7-9)

JIEŠKAU apsivedimui merginos arba našlės be vaikų, gerai užsilaikančios, apie 41 metų amžiaus, ir kad būtų nors kiek pasiturinti, biznį ar farmą turinti. Su pirmu laišku meldžiu ir paveikslą prisiųsti. Tony V, 151 W. 20th St., New York, N.Y. (7-8)

## IŠRANDAVOJIMAI

PASIRANDAVOJA kambarys su visais parankumais, atskiras įėjimas, arti subway Mrs. Jacina, 105 S. 3rd St., Brooklyn, N. Y. 6-8


**Ar Skaitai**

**"Raudonąjį Artoją"?**

**Vienintėlis Laikraštis Lietuvių Kalba Visoj Sovietų Sąjungoj**

nuo naujų metų pradėjo eiti du **"RAUDONASIS ARTOJAS"** periodiniai nušviečia Sovietų Sąjungos socialistinės statybos eigą, liaudies ūkio rekonstrukciją, industrializacijos augimą, žemės ūkio kolektyvizaciją ir kartu per sovaitę.

kultūrinės revoliucijos kelius. Supažindina savo skaitytojus su pasaulyje, o taipgi su svarbiausiais įvykiais pasaulinėj ekonomikoj ir kultūroj.

**"RAUDONASIS ARTOJAS"**

plačiai atvaizduoja Komunistų Partijos ir Sovietų valdžios vedamą nacionalį darbą tautų mažumų tarpe.

**"RAUDONASIS ARTOJAS"**

palaiko plačius ryšius su lietuvių darbininkų masėmis užsieny ir plačiai rašo apie jų gyvenimą kapitalistinėse šalyse ir kovą už savo klasės reikalus. Kiekvieno lietuvio darbininko, tarnautojo ir valstiečio šeimyna, kokioj šaly ji negyventų, privalo tuojaus užsiprenumeruoti sau visiems metams "Raudonąjį Artoją."

Jei turi giminių Kanadoj, Argentinoj, Brazilijoj, Uruguay'juj ar kitose šalyse, užprenumeruokite jiems "Raudonąjį Artoją," —bus geriausia dovana.

**"RAUDONASIS ARTOJAS"**

Suvienytose Valstijose galima užsisakyti per "Vilnį," "Laisvę," "Darbininkių Balsą" arba siųsti tiesiog pinigus "Raudonajam Artojui."

KAINUOJA METAMS:
Sovietų Sąjungoj 1 r. 80 k.
Užsienyje.....2 dol.

Užsakymai, laiškai ir korespondencijos reikia siųsti:
**"RAUDONASIS ARTOJAS"**
Minsk, Ul. Sovetskaja No. 63, Red. Lit. Gaz.



**Neužmirškite ir Manęs**

Dovanom ar patys sau norėdami pirkti laikrodžius, daimantus ar bi ką iš auksinių daiktų žinokite, kad pas mane pigiau nusipirksite.

ĮVAIRŪS LAIKRODŽIAI NAUJAUSIOS MADOS UŽ PRIEINAMĄ KAINĄ

Taipgi taisau visokius laikrodžius ir kitus papuošalų daiktus. Taigi kreipkitės pas mane, o aš stengsiuosi pilnai patenkinti.

VIKTORAS JANUŠKA
127-17 Liberty Ave
Tarpe 127 ir 128 gatvių
Richmond Hill, N. Y.



**KRAUJO SPECIALISTAS**
Gydau ūmias ir chroniškas vyrų ir moterų ligas kraujo ir odos. Padarau ištyrimą kraujo ir šlapumo.
**DR. MEER**
156 W. 44th St., Room 302
New York, N. Y.
Valandos Priėmimo:
Ryte nuo 10 iki 1, Po pietų nuo 3 iki 9 val. vakaro
Sekmadieniais nuo 11 ryto iki 1 po pietų
Telefonas Lackwanna 4-2180



**KOJŲ SPECIALISTAS**
Vokietys daktaras specialistas išgydo įvairias kojų ligas, patinimus, gyslų ir sąnarių įdegimus be operacijos taipgi ir kitas ligas. Kreipkitės pas:
**DR. OTTO MEYER**
208 West 54th St.
New York City
Valandos paprastomis dienomis nuo 2 iki 6 val. po pietų. Trečiadieniais ir Šeštadieniais nuo 11 iki 1 valandos. Sekmadieniais ofisas uždarytas.



**VOKIETYS SPECIALISTAS**
Kraujo, odos, šlapinimos ir gimdymo organų
**DR. M. FILURIN**
215 E. 12th St.
Tarp 2nd ir 3rd Aves
NEW YORKE
Valandos nuo 10 iki 1
Nuo 4 iki 8
Nedėliom nuo 10 iki 2
Odos ligos gydomos su X-ray ir patinusias gyslas įcirškinimais



MEDICIN. DAKTARAS
**S. A ČERNOV** Naujas Antrašas
223 2nd Ave. & 14th St.
Room 15, New York
Gydau įvairias ligas:
Staigias ir chroniškas; Odos ir kraujo; vyrus ir moteris... Padarau išegzaminavimą kraujo ir šlapumo. Esu specialistas chirurgas: ausų, gerklės, nosies ir žinovas akių.
Valandos nuo 10 iki 1
Ir nuo 4 iki 8 val. vakare
Sekmadieniais, nuo 12 iki 3 valandai po pietų
Tel.: Tompkins Square 6-7697



**Malonūs Rūkyti!**

**Gerbiami Gerų Cigarų Mylėtojai!**

Kaip Brooklyne, taip ir kituose miestuose, biznio užvedimuose, kur rūkymui medegos yra užlaikomos, visur reikalaukite

**Naujokų Cigarų**

JONO ARBA PETRO
Kainos po 10c ir 15c
Tai LIETUVIŲ IŠDIRBYSTĖS CIGARAI

Petras Naujokas
Savininkas

Mūsų išdirbystė savo cigarų gerumu įsigijo populiarišką vardą visoje plačioje Amerikoje. Mes pristatome savo garsiuosius cigarus ne tik į artimesnius miestus, bet ir į tolimesnius. Prisiunčiamee pašta pigiai ir greitai.

**P. J. Naujokų Cigarų Dirbtuvė**
**361 Broadway,**
**Brooklyn, N. Y.**



**BIZNIERIAI GARSINKITĖS "LAISVĖJE"**



**LORIMER RESTAURANT**
LIETUVIŲ VALGYKLA
Visokių Rušių Šviežūs Valgiai, Gaminami Lietuvišku ir Amerikonišku Stilium
SYKĮ ATSILANKĘ PERSITIKRINSIT
*Pabandykite!*
SAVININKAI MARČIUKAI
417 Lorimer Street, "Laisvės" Name
BROOKLYN, N. Y.

*MOT. LAUKUS, Fotografas*
*214 Bedford Ave., Brooklyn*
*Tel. Greenpoint 9-7831*
*Geriausia Studija Brooklyne. Atėkit Persitikrinti*



NOTARY PUBLIC TEL. STAGG 2-5043

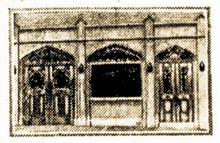

**MATHEW P. BALLAS INC.**
(BIELAUSKAS)
GRABORIUS
UNDERTAKERS AND EMBALMERS
660 GRAND ST. BROOKLYN, N. Y.

MŪSŲ ĮSTAIGA ATLIEKA SEKANČIUS DARBUS: MIRUSIUS PARVEŽAM IŠ VISŲ ŠALIŲ, IR IŠ ČIA PASIUNČIAM Į KUR KAM REIKIA. TURIM PRIVATIŠKĄ PIRMĄJAI PAGALBAI AMBULANSINĮ AUTOMOBILIŲ, KURIUO PATARNAUJAM NUVEŽTI Į LIGONINĘ IR PARVEŽTI. TURIM MOTERĮ MIRUSIOMS MOTERIMS PRIŽIŪRĖTI. DUODAM GRAŽIĄ VIETĄ SAVO MYLIMUOSIUS PAŠARVOTI DOVANAI.

VISAIS TAIS REIKALAIS KREIPKITĖS Į MUS, O MES KUOGERIAUSIAI PATARNAUSIM.

MŪSŲ RAŠTINĖ ATDARA DIENĄ IR NAKTĮ. MŪSŲ TELEFONAS NIEKAD NEMIEGA.



MEDICINOS DAKTARAS
**B. BAGDASAROV**
209 Second Ave.
Tarpe 12 ir 13 gatvių
GYDAU: KRAUJO IR LYTINIŲ ORGANŲ LIGAS
Valandos, paprastamos dienomis nuo 11 ryto iki 1 po pietų. Vakarais nuo 6 iki 8 val. Sekmadieniais, nuo 11 ryto iki 2 val. po pietų.
Telef. ALGANQUIN 4-8295



**JONAS STOKES**
**Fotografas**

Šiuomi pranešu savo kostumeriams, kad perkėliau savo studiją naujon vieton, po numeriu **512 Marion St.**, kamp. **Broadway, Chauncey Street** stotis **Brooklyn, N. Y.** Naujoj vietoj studija daug geriau įrengta, todel paveikslai padaromi kuopuikiausiai.

**JONAS STOKES**
512 Marion St., kampas Broadway
BROOKLYN, N. Y.
Tel. Dickens 2-1182



Telephone: Stagg 2-9105
**DR. A. PETRIKA**
PETRICK
221 S. 4th St., Brooklyn, N.Y.
X-SPINDULIŲ DIAGNOZA
GAZO ANESTETIKA
VALANDOS:
Nuo 9 val. ryte iki 8 val. vakare.
Penktadieniais ir šventadieniais tik susitarus.



SKAITYKIT. PLATINKIT "LAISVĘ."



Telephone, Greenpoint 9-2820
**J. Garšva Graborius**
UNDERTAKER
LAIDOTUVIŲ DIREKTORIUS
Išbalzamuoja ir laidoja numirusius ant visokių kapinių; parsamdo automobilius ir karietas veselijoms, krikštynoms ir pasivažinėjimams.
231 Bedford Avenue
BROOKLYN, N. Y.



Telephone, Stagg 2-4409
**A. RADZEVICIUS**
GRABORIUS
(UNDERTAKER)

402 Metropolitan Avenue
(Arti Marcy Avenue)
BROOKLYN, N. Y.



**DĖKAVOJU PACIENTAMS**

Aš dėkavoju visiems draugams už jų kreipimasi prie manęs del mano profesijos patarnavimo jų sveikatai praeityje ir aš pasižadu taip pat ateityje patarnauti jiems savo profesijos srityje, kaip aš tarnavau per 28 metus.

***DR H. MENDLOWITZ***
2220 AVENUE J BROOKLYN, N. Y.
Valandos: nuo 1 iki 3 po pietų ir nuo 6 iki 8 vakare
Telefonas, Midwood 8-6261