Pirmas Lietuvių Darbininkų Dienraštis
(First Lithuanian Workers' Daily)
Išeina Kasdien, Apart Sekmadienių

LAISVĖ

Darbininkai Visų Šalių, Vienykitės! Jūs Nieko Neprarasite, Tik Retėžius, o Išlaimėsite Pasaulį!

No. 45 Telephone, Stagg 2-3878 Brooklyn, N. Y., Antradienis, Vasario (Feb.) 23, 1932 Pavienio Numerio Kaina 4c Metai XXII, Dienraščio XIV

Sovietų Valdžia Atėmė Pilietybę Trockiui ir Kitiems Priešams

MASKVA.— Sovietų valdžios Centro Pildomasai Komitetas savo tarimu formaliai ir galutinai atėmė Sovietų Sąjungos pilietybę kontr-revoliucionieriui Trockiui, menševikų vadui Abramovičiui ir dar 36 revoliucijos priešams. Pasirodo, kad tie kontr-revoliucionieriai, dirbdami kapitalistinėms šalims, nešiojasi Sovietų Sąjungos pasportus. Toliaus Pild. Komiteto tarimas sako, kad šitiems revoliucijos priešams griežtai uždrausta įkelti koją į Sovietų Sąjungos teritoriją.

ĮVAIRIOS ŽINIOS

Maskva.— Čionai staiga raupais susirgo garsus amerikonas inžinierius Calder, kuris dirbo prie budavojimo Stalingrado traktorių fabriko. Randasi Kremliaus ligoninėj.

Tokyo.— Japonijos valdžia iškėlė aikštėn įrodymus, kad anais metais Amerikos prezidentas Rooseveltas užgyrė Japonijos plėšikiškus žygius užgrobime ir pavergime Korėjos. Japonijos imperatorius sako, kad jis tikisi, kad dabar Amerika nesipriešins Japonijos užgrobimui Mandžurijos.

Philadelphia, Pa.— Vasario 20 d. čionai Amerikos vice-prezidentas Curtis sakė, jog Jungtinės Valstijos turi buti drutai apsiginklavusios. Jis reikalavo, kad armija ir laivynas butų sustiprinti "gynimosi reikalams." Tai kalba imperialistų agento.

Washington.— Senato komisija ketina pasiulyti, kad tik už penkiolikos metų būtų suteikta Philippinams "pilna" nepriklausomybė. Viena, per 15 metų tas pavergtas kraštas turės kentėti po Amerikos imperializmo letena; antra — žadama nepriklausomybė bus tokia, kokią turi Centralinės Amerikos šalys po Wall Stryto letena.

Manila, Philippinai.—Šale miestelio Baguio aukso kasykloj gaisre žuvo trys mainieriai.

Shanghai.— Amerikos atstovas Johnson tankiai užeina ant augšto namo stogo ir daboja, kaip Japonijos kareiviai skerdžia chiniečius.

Budapest.— Sodžiuje Szeged vieno valstiečio du vaikai, 5 ir 6 metų amžiaus, pakorė savo broliuką 1 metų amžiaus. Motina rado vaiką pakartą ant stulpo tvarte. Vaikai pasisakė su džiaugsmu, kad jiems pavyko tą padaryti!

Washington.— Atstovas Britten, pasižymėjęs reakcionierius, įnešė kongresan bilių, kad būtų uždrausta visiems darbininkams dirbti subatomis. **Tuomi, girdi, darbų atsiras del 4,000,000 darbininkų. Tai naujas buržuazijos blofas, po kuriuo norima paslėpti naujas algų kapojimas.**

Kentucky mainieriai, nešdami ant savo rankų nužudytą draugą Harry Simms, šaukia: Mes tęsime kovą prieš anglies baronus ir valdžią! Mes atkeršysi me visiems budeliams!

Senutė T. Mooney Motina Atvažiuoja New Yorkan Kalbėt Mas. Susirinkime

SAN FRANCISCO.— Senutė Mary Mooney, motina Tom Mooney, apleido San Francisco miestą vasario 21 d. ir atvyksta į New Yorką kalbėti masiniam susirinkime, kuris įvyks Bronx Coliseume, rytoj, vasario 24 d. Daktarai uždraudė jai važiuoti ir sakė, kad ji gali kalbėti per radio, o radio bus galima sujungti su susirinkimu New Yorke ir vis tiek publika girdės jos balsą. Tačiau senutė pasakė: **Mano sūnus miršta kalėjime rankose žiaurių priešų, aš turiu padėt iškovot jam laisvę pirma, negu užmerksiu akis!**

Ir štai senutė Mooney sėdo į traukinį ir išvažiavo. Kelionė siekia 3000 mylių. Jos sveikata be galo silpna, nes ji jau turi 84 metus amžiaus. Ji rizikuoja savo gyvybe, idant pribūt į masinį susirinkimą, kurį rengia Tarpt. Darbininkų Apsigynimas, Bronx Coliseume delei paliuosavimo Tom Mooney, Billings ir kitų politinių kalinių.

Mes šaukiame didžiojo New Yorko ir visos apielinkės lietuvius darbininkus ir darbininkes dalyvauti masiniam susirinkime, išgirsti senutės Mooney prakalbą ir prisidėti prie kovos už paliuosavimą Tom Mooney ir kitų politinių kalinių.

Shanghai.— Šiemet Chinijos potvyniai padarė nuostolių už du bilionų dolerių. Niekas nežino, kiek žuvo gyvybių.

KRIZIS IR BEDARBĖ TEBEAUGA JUNG. VALSTIJOSE; HOOVERIO VALDŽIOS BLOFAS VISAI IŠGARUOJA

WASHINGTON.— Valdžios darbo departmento statistikų biuras paskelbė savo raportą už sausio mėnesį. Klausimas eina apie krizį ir bedarbę. Biuro raportas parodo tai, ką mes nuolatos tvirtiname, jog Amerikoj bedarbė ir krizis ir algų kapojimas nesulaikomai tebeina pirmyn. Kapitalizmo puvimo ir griuvimo proceso nepajėgia sulaikyti jokie Hooverio valdžios skymai ir blofai.

Statistikų Biuro raportas sako, kad per sausio mėnesį šių metų darbai sumažėjo ir bedarbių armija padidėjo arti keturiais nuošimčiais. Tuo tarpu algoms išmokėta suma pinigų per tą patį mėnesį sumažėjo net septyniais ir puse nuošimčio. Tas reiškia, kad dirbantiems darbininkams tik per vieną mėnesį algos nukapotos ant pusketvirto nuošimčio.

Tai dar ne viskas. Biuras tetyrinėjo 49,251 įstaigą, kur dirba tik 4,362,503 darbininkų. O tai nėra nė vieno trečdalio darbininkų. Be to, valdžia tyčia sumažina bedarbių skaitlines, idant paslėpti tikrą krizio padėtį. Vadinasi, dalykai yra daug blogesni, negu Biuro raportas parodo.

BAISI PADĖTIS N. YORKO BEDARBIŲ ŠEIMYNOSE; BADAS IR DESPERACIJA

NEW YORK.— Taip vadinamas Bedarbių Šelpimo Biuras, įsteigtas paties miesto, pasiuntė 490 agentų, kad aplankytų bedarbių stubas ir patirtų jų tikrą padėtį. Jie aplankė 6,304 šeimynų, ir sunešė Biurui savo raportus. Tie raportai atidengė baisų vargo ir skurdo paveikslą. Iš 6,304 šeimynų 5,516 arba 81 nuoš. stokuoja maisto. Vadinasi, badas viešpatauja. Kiekviena šeimyna sulindus į skolas. Tos skolos siekia nuo $50 iki $500. Tinkamų drapanų stoka 2,387 šeimynose. Iš visų aplankytų šeimynų 1,500 savo rakandus yra pardavę bei užstatę už maistą. Gi 40 nuošimčių šeimynų randasi ant slenkščio pakrikimo delei skurdo!

O New Yorke yra virš milionas bedarbių. Biuro agentai teaplankė tik mažytę dalelę. Bet ir tas mažas pavyzdys aiškiai parodo, kur jau dabar yra atsidurę masės bedarbių.

Keturi Žuvo Nelaimėje

SUMMERSIDE, Kanada.—Vas. 21 d. pasažierinis traukinys įbėgo į stovintį tavorinį vagoną ir nelaimėje žuvo keturi žmonės. Dešimts tapo sužeista.

Ranka Rankon Kaujas ir Žudos Kareiviai

United Press korespondentas D. C. Bess rašo iš Shanghajaus, kad jis savo akimis matė, kaip Kiangwan gatvėse chinai ir japonai kovėsi ir žudė kiti kitus. Baisus, girdi, reginys buvo, kuomet vieni ant kitų puolė ir varstė štikais. Šimtais paskerstų kareivių tapo nuklotos gatvės.

Demonstracija ir Areštai Kuboje

HAVANA.— Vasario 21 d. komunistai surengė masinę demonstraciją gatvėse. Anksti ryto kruvinoji policija jau saugojo gatves ir buvo pasirengus demonstraciją sudaužyti. Darbininkų būriams pasirodžius gatvėse, policija juos puolė. Demonstracija tapo išardyta. Daug darbininkų suareštuota ir sugrūsta į kalėjimą.

Kunigų Biznis Kol Kas Šilčiausia Vieta

NEW YORK. — Admirolas Reginald, iždininkas Generalės Teologinės Seminarijos, tvirtina, kad labai padidėjo skaičius jaunuolių, kurie nori tapti kunigais. Sako, kad seminarija nepajėgia visus priimti. Išvada tokia: Šiame krizyje, kuomet visokių profesionalų aibė turi vaikščioti be darbo, buržuaziniai išauklėti jaunuoliai mato, kad kunigai pasiėdę-sotųs, be vargo padaro pragyvenimą iš burtų ir apgavysčių. Tuo būdu jie skverbiasi į tą kunigų "monkey biznį."

ANGLIES BARONŲ AGENTAM NEPAVYKO IŠPLĖŠTI MAINIERIŲ MAISTĄ; NEPAISANT TERORO, KOVA EINA

Nacionalė Mainierių Unija Priversta Laikyt Susirinkimus Slaptai Miškuose; Mainieriai Daro Planus Delei Uždėjimo Komunistų Partijos ant Rinkimų Baloto

PINEVILLE, Ky.— Kuomet Darbininkų Tarptautinė Pagelba čionai gautą maistą kėlė iš vieno traukinio į kitą, idant pergabenti į Middlesboro, tai anglies baronų agentai ir senosios unijos vadai kurstė chuliganus užpulti ir atimti maistą. Bet niekšams tas nepavyko. Ginkluoti mainieriai apsupo trokus su maistu ir sekmingai pergabeno į kitą traukinį ir paskui lydėjo į Middlesboro. Užpuolikai tapo sekmingai atremti.

Teroras nesvietiškas visoj apielinkėj. Nacionalė Mainierių Unija savo susirinkimus priversta laikyti miškuose slaptai. Vengiama kraujo praliejimo, nes valdžios ir bosų ginkluoti agentai padarytų užpuolimą, jeigu būtų bandoma viešai susirinkti.

Su stebėtinu pasiryžimu laikosi mainieriai kovos lauke. Tas kruvinas teroras tartum dar kiečiau sucementuoja jų eiles.

Iš Knoxville, Tenn., pranešama, kad Komunistų Partija savo vardu ketina laikyti viešą masinį susirinkimą. Daroma planai delei rinkimo piliečių parašų, kad uždėjus partiją ant baloto busimuose rinkimuose. Mainieriai pasiryžę ginti savo klasės partiją.

Vasario 20 d. streiko komitetas laikė posėdį. Pasirodo, kad daug komiteto narių randasi kalėjime. Tuo budu prie komiteto dadėta naujų spėkų ir pats komitetas žymiai padidintas.

KRUVINI MŪŠIAI TIES KIANGWAN; CHINIEČIŲ ARMIJA ATSTUMTA ATGAL

SHANGHAI.— Japonams pavyko nustumti chinus už dviejų mylių. Dabar mušiai susikoncentravo ties Shanghajaus priemiesčiu Kiangwan. Mirtis, kanuolių baubimas ir liepsna viešpatauja visur. Tačiaus, sakoma, chinai be galo atkakliai laikosi šioje vietoje.

Japonija atsiuntė didelį skaičių naujų kanuolių ir kareivių į Chapei miesto sritį. Tas parodo, kad chinai palengva stumiami laukan iš miesto. Chinų generolas pripažįsta, kad jo armija turėjo pasitraukti, bet tvirtina, kad antrosios apsigynimo linijos nesulaužomos.

Japonijos užsimojimas didelis. Dabar aišku, kad ji nepasitenkins užgrobimu Shanghajaus. Tą iki šiolei imperialistai slėpė.

Japonija Koncentruoja Spėkas Hankowe

HANKOW.—Kadangi komunistų Raudonoji Armija jau randasi netoli už miesto, tai Japonijos karinis štabas čionai pradėjo drutinti savo spėkas: kasamos tranšėjos, tiesiamos elektros vielos, gatvės barikaduojamos ir tt. Taip pat siunčiama į Hankową daugiau karinių laivų. Matosi, kad neužilgo gali prasidėti mušiai imperialistinių ginkluotų spėkų su revoliucine Raudonąja Armija.

Už Bedarbių Apdraudą

MINNEAPOLIS, Minn.— Namų statytojų unijos savo konferencijoj nubalsavo užgirti kovą už bedarbių apdraudą. Tuomi jos pasmerkia Amerikos Darbo Federaciją, kuri yra griežtai nusistačius prieš apdraudimą darbininkų nuo bedarbės.

Įtužę Valstiečiai Iškepė Grupę Kareivių

FOOCHOW, Chinija. — Netoli nuo čia tulas laikas atgal grupė Nankingo valdžios kareivių užpuolė sodžių, apiplėšė valstiečius ir pasigrobė vieną jaunavedę. Reikalavo už ją tam tikros sumos pinigų. Valstiečiai sudėjo reikalingą sumą pinigų ir nelaimingąją atpirko. Bet ji buvo taip sudraskyta, kad greit mirė. Valstiečiai baisiai įtužo. Už kiek laiko jie tą grupę kareivių pakvietė į šokius ir nudavė jų draugais. Bet kuomet kareiviai susirinko ir pradėjo šumyti, staiga pajuto, kad jie paliko vieni ir visur durys uždarytos. Tuo tarpu valstiečiai uždegė ir paleido į pelenus namą ir kareivius. Nė vienas kareivis neišliko gyvas.

(Daugiau pasaulinių žinių 5-tam puslapyj)

LAISVĖ. LITHUANIAN DAILY

Published by LAISVE, Inc.
Every day, except Sunday, at 46 Ten Eyck Street, Brooklyn, New York

SUBSCRIPTION RATES:

United States, per year.....$6.00	United States, six months.....$3.00
Brooklyn, N. Y., per year.....08.00	Brooklyn, N. Y., six months....4.00
Foreign countries, per year....$8.00	Foreign countries, six months..$4.00
Canada and Brazil, per year....6.00	Canada and Brazil, six months.$3.00

Entered as second class matter March 11, 1924, at the Post Office at Brooklyn, N. Y., under the Act of March 3, 1879.

KAS DARYTI IR KO VENGTI?

Labai tankiai mūsų tarpe randa vietos ypatybė, tai išmislinti ką tokio naujo, kad turėt pasekmių įvairiose srityse mūsų veikimo. Ir delei to svarstoma, ginčijamasi, kartais net prie barnių ir susipykimų prieinama, vis delei tų naujų obalsių, kad "publiką" geriau pritraukt į mūsų parengimus. Galų-gale pasirodo, kad nauji išradimai, tie išmislinti iš galvos obalsiai, nieko bendro neturi su darbininkų gyvenimu, jų kovomis. Susirinkusioji "publika," kuri susideda beveik išimtinai iš darbininkų, liekasi neužganėdinta, o toliau ir visai nebesilanko į parengimus.

Bet taip yra ne vien tik su mūsų parengimais, taip yra su mūsų prakalbomis, su mūsų raštais laikraščiuose. Labai tankiai girdima nusiskundimų iš darbininkų, kad mūsų laikraščiuose nieko naujo,—viskas pats ir tas pats. Manau, kad būtinai nors sykį į visą tą turime ne tik pažiūrėt kritiškai (jau žiūrėta ir kalbėta), bet stengtis visur trūkumus pamatiniai taisyt sulig šių dienų aplinkybių, sulig darbininkų dienos reikalavimų. Bet, nežiurint visų mūsų pageidavimų ir norų, dalykai patys per save nepasitaisys, jeigu mes apie jų pataisymą nekalbėsim, ne diskusuosime ir neveiksime, nedarysime — nesistengsime pagerinimų pravest gyvenimam.

Pereitą spalių mėnesį, Brooklyne N. Y., buvo parengimas lietuvių komunistų frakcijos. Vakaras susidėjo iš prakalbų, trumpo perstatymėlio (vaizdelis iš darbininkų darbo ir kovų) su dainomis. Vakaras, pramoga, buvo paprasta, darbininkiška, vaizdavo darbininkų darbo sąlygas dirbtuvėje, santikius su darbdaviais, paskelbimą streiko prieš darbdavio užsimojimą nukapot darbininkams algas. Apie trys šimtai susirinkusių darbininkų ir darbininkių karštais aplodismentais išreiškė savo užsiganėdimą tokia vakaro programa. Tokie parengimai galėtų ir privalėtų but rengiami visur, jie turėtų pasisekimų, darbininkai juos noriai lankytų. Bet darbininkai panašių parengimų kitur nerengia todel, kad jie da nežino, kaip tai daryt, o nežino —kad apie tai nekalbama, ne diskusuojama. New Yorkas yra didžiausias revoliucinių tarptautinių spėkų centras ir iš ten žinojimas, patyrimai ir pamokinimai privalėtų būt skleidžiami nuolatos į tolimesnės darbininkų kolonijas. Bet tas nereiškia, kad kolonijose darbininkų oranizacijos, pažangieji darbininkai, sudėję rankas, turi laukt ką New-Yorkas pasakys. Visai ne. Jie, pavyzdžiui, lietuviai darbininkai (jų organizacijos) privalo tampriai susiriš su kitų tautų darbininkų organizacijomis — tarptautiniai savo mieste, kaime, ir tik tuomet bus galima pasekmingai įgyvendint pagerinimai savo veikime. O kaip tik to tarptautiškumo, to vieningo įvairių tautų ir rasių darbininkų bendro įvairiose srityse veikimo visur stokuoja.

Mūsų Spauda

Ypatingai per pastaruosius porą metų per kelis sykius buvo kalbėta susirinkimuose ir spaudoj apie gerinimą korespondencijų. Bet korespondencijos pasilieka be permainos.' Tiesa, retkarčiais viena kita korespondencija nebloga telpa mūsų spaudoj, bet tai tik lašas jūroj. Vienam 'Laisvės' korespondentui ypatingai reikia atiduot kredito, tai iš Maynard, Mass. Tas darbininkas rašo apie darbininkų padėtį vietinėse audinyčiose, apie tai, kaip darbdaviai skriaudžia juos. Gi kitos korespondencijos tankiai bereikalingai vietą laikraštyj užima. Tos vietos būtų galima ir privalėtų but užpildytos pamokinimo raštais. Dar daugiau, vietoj korespondencijų telpa dvasią puldanti dalykai.

Sužiniai arba per nežinystę daugelis rašo: tokios tai organizacijos susirinkimas buvo šauktas tą ir tą dieną, nejvyko, nes niekas neatėjo į susirinkimą, dargi komiteto nariai nepasirodė. Kitoje vietoje (mieste) susirinkimas įvyko, komitetai ir komisijos pranešė, kad nieko neveikė ir susirinkimas su tuomi užsidarė: o kaip kur prie to da priduria: po susirinkimo nuėjome pas draugę ar pas draugą, kuri pavaišino visus arbata, "keikais," ir visi juokaudami, linksmai išsiskirstėme dainuodami.

Jeigu niekas nieko neveikia, arba susirinkimai nejvyksta, darbininkai netik to miesto, bet visos šalies apie tai žino ir be parašymo korespondencijos "Laisvėj", "Vilnyj" arba "Darbininkių Balse". Tai kam tada rašyt ir talpint laikraštyj? Darbininkams svarbu žinot kas, ką, kodel ir kaip veikia, kokias klaidas daro ir t. t. Aprašymai apie bankietus, kur susirinkus grupė tinginių baliavoja, o potam per komunistinį laikraštį pasigarsina pasigirdami, kaip valgė "keikus," gėrė arbatą, dainavo ir linksminosi, kuomet tuo pačiu sykiu milionai darbininkų badmiriauja, tokios korespondencijos darbininkams naudos neneša. Tokie raštai tiktai puldo komunistinio laikraščio autoritetą akyse skurdą kenčiančių darbininkų, kurių kovoms prieš alkį ir skurdą mes pretenduojame vadovaut, kuriuos mes norime gaut savo laikraščių skaitytojais. Jeigu mes norime, kad darbininkai skaitytų mūsų spaudą, mūsų literatūrą, mes būtinai privalome spaudoj kalbėt apie jų reikalaus rodyt jiems priemones ir būdus linkui pasiliuosavimo iš skurdo. Todel mes mažai naujų skaitytojų gauname savo laikraščiams, kad mes nemokame užpildyt jų žiniomis-korespondencijomis, kurios užinteresuotų darbininkus ten, kur jie gyvena, dirba, skursta ar kovoja.

"Jūs galite atskirt revoliucionierių-marksistą nuo paprasto smulkaus buržujo pagal jo gabumą mokint tamsias (bemokles) mases ateinančios revoliucijos reikalingumo, aiškiai įrodant jos būtinumą, išaiškinant jos naudingumą žmonėms ir prirengiant prie jos proletariatą ir visas dirbančias ir išnaudojamas mases"—rašė Leninas (iš "The Communist," sausis, 1932).

Taigi komunistai ir privalo parodyt darbininkams, kad jų spauda griežtai skiriasi nuo buržuazinės, fašistinės klerikalų, socialistų ir tautininkų spaudos. Tegul mūsų priešai tekalba savo korespondencijose apie skanias vakarienes, mes gi kalbėkime apie darbininkų reikalus, jų kovas.

Kartais mes pakalbame apie gilinimą darbininkų komunistinio teoretinio ir praktikinio supratimo, bet gyvenime nepravedame tų kalbų sistemačiai. Tiesa, retkarčiais telpa mūsų, lietuvių, komunistinėj spaudoj šiek tiek gilesnių minčių, straipsnių, bet to visgi neužtenka; toli gražu, nepatenkina mūsų reikalavimų. Nors sykį į savaitę būtinai reikėtų mūsų dienraščiuose talpint autoritetingą straipsnį, gvildenant komunizmo teoriją ir praktiką. Iš patyrimo mes žinome, kad ne visi darbininkai, mūsų spaudos skaitytojai, skaito knygas, bet jų didžiuma bent perskaito komunistinį laikrašti ištisai visą. Tokie straipsniai gana daug naudos neštų, jie juos pripratintų siekti platesnio žinojimo, sykiu ir padidintų žinojimą.

Dimas Benamis.

II-17-1932.

MANDŽŪRIJOS OKUPACIJA IR SOVIETŲ VALDŽIOS TAIKOS POLITIKA

Iš laikraščių mes žinome, kad Japonijos imperialistinė valdžia, prisidengdama tuom, būk Mandžurijoj persekiojami korejiečiai, ir kad būk Mandžurijos kareiviai suardė dalį Japonijai priklausomo gelžkelio, pasiuntė savo kariuomenę ir palengva užgrobė beveik visą Mandžuriją ir vidujinę Mongoliją. Pastaruoju laiku pasistūmė į pietus ir užėmė svarbius strateginius punktus pačioj Chinijoj. Tautų Lyga, kurios nariais yra Japonija ir Chinija, ne tik nieko nedarė, kad sudrausti Japoniją už tokį plėšikišką svetimos teritorijos užgrobimą, bet dargi visokeriopai palaiko ją, ypačiai dabartinės Francūzijos vyriausybės atstovas. Nepakėlė griežto balso nė pavienios imperialistinės šalys, turinčios pirklybinius reikalus Chinijoj, kurioms Japonijos užgrobimas suteikė didelį smūgį. Kame gi čia dalykas? Kodel pasauliniai imperialistai tyli, kuomet vienas jų puola ir grobia Chiniją, kurią grobti jie visi turi labai didelį apetitą? Kodel Japonija pasiryžo užgrobti taip didelę šalį, neatsižvelgdama į savo konkurentus? Apie visą šitą čia reikia kelis žodžius pasakyti. Pirmučiausia apie Japoniją.

Japonija kaip ir kitos buržuazinės šalys pergyvena sunkų krizį. Jos pramonės gamyba sumažėjo vidutiniškai imant iki 50 nuoš., armija bedarbių siekia miliono, neskaitant žemės ūkio darbininkų ir miliono pusiau bedarbių pramonės darbininkų. Taip pat žymiai nukrito ir vis dar žemiau krinta jos importas ir eksportas. Visa tat labai skaudžiai atjaučia Japonijos buržuazija, kurios pajamos vis mažėja. Taip 1930 m. —bankų pelnas sumažėjo 27,7 nuoš., o pramonės pelnas 48,3 nuoš Taigi Japonijos kapitalistai mato Mandžurijos užkariavime vieną iš progų sumažinti krizio pasekmes 30 milioninėj Mandžurijos gyventojų masėj turėti rinką savo gaminiams.

Antra priežastis Mandžurijos užgrobimo tame, kad Japonija pas save neturi žaliavos savo pramonei. Neturi ji savo metalų, neturi gero akmens anglies, neturi naftos šaltinių, neturi nė bovelnos savo tėkstilės pramonei. Vis tat galima gauti iš Mandžurijos, kurią ir siekia užgrobti, kad turėti savą žaliavą.

Didėjantis krizis be galo paaštrino priešingumą tarp darbo ir kapitalo. Kad pelnai nesumažėtų, Japonijos buržuazija stengiasi sumažinti darbininkų darbo apmokėjimą, o draugę palginti darbo dieną. Per vienus tik 1931 m. darbininkų darbo apmokėjimas sumažėjo 30—40 nuošimčiais. Nelengvesnėje padėtyje randasi ir darbo valstiečiai. Be galo nupuolus kainoms žemės ūkio produktų Japonijos valstiečiai įpuolė į nepamokamas skolas. Visa tat iššaukia didžiulius darbininkų streikus ir smarkų revoliucinį bruzdėjimą tarp valstiečių. Valdžia imasi žiaurių priemonių nuslopinti tą bruzdėjimą. Gana paminėti, kad kas mėnesį, vidutiniškai imant, areštuojama 1500 darbininkų ir valstiečių. Bet tos priemonės negali nuslopinti revoliucinio judėjimo. Japonijos imperialistai gerai šitą supranta. Gera proga nukreipti darbo masių domę yra grobuoniškas imperialistinis karas. Karas, užgrobimai naujų teritorijų, sukėlimai tuo būdu šovinizmo ir vilties greito pagerėjimo nepakenčiamos padėties, tur sulošti didelę rolę revoliucinio judėjimo suslūgime. Štai trečia priežastis del ko Japonijos imperialistai ryžosi pradėti karą.

Negalima nepaminėti, kad Japonijos išstojimas surištas ir su mūsų penkmetinio plano pavykimu ir Chinijos Sovietų valdžios didžiuliais laimėjimais. Visa tat daro pasaulinio imperializmo padėtį Chinijoj gana pavojinga. Užėmus visą Chiniją Sovietų valdžia, aišku, išvys imperialistus ir padarys galą jų kolonijalei eksploatacijai. Užgrobus Mandžuriją ir Vidurinę Mongoliją Japonija tuo pačiu atskiria Sovietų Chiniją nuo šalies statančios socializmą (S.-S.S.R.), padaro tarp jų barjerą ir sudaro ten placdarmą karinėms provokacijoms prieš Sovietų Sąjungą iš vienos pusės ir puolimam Sov. Chinijos iš kitos pusės. Šiuo žvilgsniu Japonijos imperialistus palaiko ir Amerika ir Anglija, o ypač Francūzija. Bet čia ir baigiasi jų sutartina akcija. Japonijos jau įvykintas užgrobimas Mandžurijos ir jos veržimąsi į pietų Chiniją gyvai užgauna materialius kitų imperialistų reikalus, pirmoj eilėj Suvienytų Amerikos Valstijų. Jos rašo notas Japonijai, anoji žada laikui atėjus išeisianti iš Mandžurijos, bet faktinai vis gilyn ir gilyn skverbiasi į Chiniją. Japonijos imperialistai gerai žino, kad jos konkurentai nusilpnėję nuo krizio ir nepajėgs ginkluota jėga ją sudrausti. Ji veržiasi gilyn, plečia savo užgrobimo ribas.

Užgrobdami Mandžuriją Japonijos imperialistai, tuojaus parodė savo priešsovietinį nusistatytymą. Jų spaudoj paleisti buvo gandai, būk Sovietų šalis palaiko Mandžurijos generolus (pinigais ir ginklais) prieš Japoniją, bet buvo išaiškinta, kad tai grynas prasimanymas. Dabar Japonijos valdžia paėmė savo globon rusus baltagvardiečius, kurie pirmiaus buvo chinų valdžios pusėj, dabar anai susmukus pasidavė japonams. Jų pagelba manoma organizuoti puolimas gelžkelio ir Sovietų teritorijos. Bet nežiūrint to, Sovietų valdžia pasiūlė Japonijos valdžiai pasirašyti nepuolimo sutartį, tokią, kokią pasirašė su kitais Sovietų kaimynais ir dargi su didžiausiu Sovietų priešu Francūzija. Japonų spauda rašė, kad tokia sutartis esanti nereikalinga, kad ir be to santykiai tarp Japonijos ir SSSR. geri, pateikia ir kitokius išsisukimus, kurie parodo, kad imperialistai nelabai linkę daryti sutartį. Bet gi galų gale, turbūt, neišdrįs pasisakyti parodyti savo neva pacifistinį žygį. Mes gi neveizint nieko privalome suprast, kad net ir pasirašę nepuolimo sutartį imperialistai patogiam laikui atėjus, ras priežastis pulti jų nepakenčiamą socializmo šalį. Atmenant šitą, mums reikia budėti, atminti, kad neveizint mūsų taikos politikos iš tos pusės mes galim laukti agresingų žingsnių. Mums reikia stiprinti Raudonosios Armijos jėgą. Mes turime draugus imperialistinėse šalyse, ten proletariatas palaikys mus prieš savuosius imperialistus. Visa tat reikalauja iš mūs visoms jėgoms eiti prie mūsų penkmetinio išpildymo, nes šitai duos mums galimybę atremti puolikus ir sukels dar didesnį pasiryžimą užsienio proletariato neleisti savajai buržuazijai pulti SSSR.

S. Matulaitis.

"Raudonasis Artojas"

Hartfordo, Conn., Valdžia Planuoja Aptamsint Miesto Gatves Darbininkams

Taip vadinamas "Street Board" (gatvių komisija), patiekė planą kiekvienos trečios lempos numušt šviesą, per visą miestą 632 lempas. Gyventojai, ypatingai darbo žmonės privalo tam pasipriešinti.

Kada bus gatvės tamsesnės, įvyks daugiau ir visokių nemalonumų, nelaimių, o visokiems padaužoms, kriminalistams, vagims bus geriaus.

Tas aptamsinimas daugiausia būtų tuose miesto distriktuose, kur darbininkai apsigyvenę. Turčių distriktai nebus paliesti; tik turčių gatvės bus lygiai apšviestos, nors darbininkai turi gan brangias taksas mokėt už "savo" bakužėles arba rendomis. Valdžia nepaiso biednuomenės; valdininkai visokiais graftais pinigus išeikvoja, sušmugeliuoja.

Sovietų Sąjungoj, kur darbininkai valdosi, ten darbininkiška valdžia ne tik miestų gatves jiem apšviečia, bet ir kaimus, o turtingiausioj šaly, Amerikoj, pradeda gatves tamsint darbininkams.

Darbininkų Koresp.

WILKES-BARRE, PA.

Iš Drg. R. Mizaros Prakalbų

A.L.D.L.D. 12-tas Apskritys surengė prakalbas draugui R. Mizarai, sausio 12 d., unijos svetainėje, po num. 12 E. Market St., Wilkes Barre, Pa.

Publikos prisirinko pilna svetainė ir pilnas koridorius, sustoję klausėsi d. Mizaros prakalbų. O jis labai populiariškai kalbėjo apie Sovietų Sąjungą; nurodė, kaip darbininkai savo šalį budavoja pagal Penkių Metų Planą, kaip jie dirba ir kaip tvarko fabrikus ir žemę Sov. Sąjungoje; kaip vaikai yra auklėjami, kaip moterys yra aprūpintos, kaip nauji miestai yra budavojami ir namai Sovietuose.

Į klausimus d. Mizara gerai atsakinėjo; publika labai patenkinta jo prakalbomis ir atsakymais į klausimus.

S. Pietaris.

Istanbul.— Turkijos valdžia nupirko iš Amerikos 24 orlaivius. Jie bus naudojami karo reikalams.

Montellej Prasideda Gyvesnis Darbininkų Veikimas; Juodosios "Klampynės" Agentam Nesiseka

MONTELLO, Mass. — Pas mus veikimas po biskio prasideda. Tarptautinio Darbininkų Apsigynimo kuopa laiko diskusijas sekmadienio vakarais. Diskusuojama svarbūs klausimai. Lietuviai darbininkai turėtų susidomėt ir skaitlingiau lankytis į diskusijas.

Beje, pas mus irgi radosi pustrečio sklokininko, bet ar jūs žinote, kas per vieni tie Prūseikos gizeliai? Ogi bjauriausi priešai darbininkų judėjimo, kurie per keletą metų purvino komunistus per "Keleivio" špaltas, sykiu ir patį Prūseiką, kol jis dar buvo Kom. Partijoje. Tai gaivalai, kurie draugijose ir kuopose darydavo didžiausią betvarkę. Tie sutvėrimai ne sykį pakenkė aukų rinkimui streikieriams; kuomet pirmininkavo draugijose, neleisdavo nei laiškų svarstyt, kur streikieriai prašydavo aukų; jie Montelloje taip nusidėvėję, kad jau ir fašistams gėda būtų laikyti juos savo tarpe.

Jų tikslas dabar yra ardyti vienybę darbininkų tarpe, taigi jiems gera proga sykiu su Prūseika veikti, nes jų yra vienodas tikslas. Vargšai susilę bėgioja, pasiėmę po keletą egzempliorių juodosios "Klampynės," bet, matyt, biznis jiems labai prastai eina. Susirinkimus jie laiko pas vištų spekuliantą ant Ames St.; girdėjau, žada savo čyfui Leonui prakalbas surengt (vištines ar šlapias?)

L.D.S. 67 kp. rengia puikią vakarienę sekmadienį, kovo 6 d., 5 val. vakare. Rengėjai sakė, jog bus puiki chop-suey vakarienė su gražia programa; įžanga tik 50c, o vaikams 25c. Lietuviai darbin. turėtų skaitlingai atsilankyti į vakarienę. Tuomi paremsite naują kuopą, patys smagiai laiką praleisite ir gausite nepaprastą skanią vakarienę.

—o—

Vasario 26 d. bus svarbios prakalbos, 9 Sitman Ave., Brocktone. Bus geri kalbėtojai. Prakalbos bus delei paliuosavimo 9-nių Scottsboro negrukų. Viena iš kalbėtojų bus motina dviejų nuteistųjų mirtin.

—o—

Darbai pas mus eina menkai. Girdėt, darbdaviai žada vėl kirst algas. Tai jau paprasta.

Bedarbis.

Įvairūs Dalykai

Darbininkų Teismas Pasmerkė Už Rasinę Neapykantą

Akron, Ohio., Vienas Tarptautinio Darbininkų Apsigynimo kuopos narys tapo surastas kaltu rasinėj neapykantoj ir tapo už tai išbrauktas iš organizacijos ant vienų metų. Džiurė, susidedanti iš baltųjų ir negrų darbininkų, jį nuteisė.

Frank Thomas Tarptautinio Darbininkų Apsigynimo nariams pasakojo: "Negrų negali suorganizuoti. Jie neprotauja, kaip baltieji. Jais negalima pasitikėti. Negrai turi būt atskirose savo vietose."

Suviršs 600 darbininkų dalyvavo teisme. Džiurė, išklausius faktus, išnešė nuosprendį, kad tik po metų laiko Thomas gali būt priimtas atgal į Tarptautinį Darbininkų Apsigynimą, ir kad per tą laiką jis turi darbuotis tarpe negrų darbininkų idant įrodyti, jog vertas atgal priimti į darbininkišką organizaciją.

Virš $10,000 Išleista Scottsboro Byloj

Tarptautinis Darbininkų Apsigynimas savo raporte praneša, kad suviršs $10,000 išleido Scottsboro negrų jaunuolių byloj, kad išgelbėti nuo elektros kedės tuos nekaltus jaunus darbininkus, kuriuos Alabama valstijos valdančioji klasė nori nužudyti, idant tuo būdu įbauginti negrų mases ir užslopinti negrų darbininkų kovingą judėjimą, kuris pastaruoju laiku pradeda smarkiai plėstis pietinėse valstijose po Komunistų Partijos vadovybe.

Darbo Valandos Ilgos, Algos Mažos

Jungtinių Valstijų Darbo Biuro statistikos parodo, kad 1931 m. šilko, dirbtino šilko ir maišyto šilko audeklų išdirbystėse pilną laiką dirbanti darbininkai turėjo išdirbti suviršs 50 valandų į savaitę. Vidutinė pilną laiką išdirbusio darbininko alga buvo $20.58. Bet kiek darbininkų išdirbo pilną laiką

Darbininkų Faktų Rinkimo Asociacija (Labor Research Assn.) tyrinėjo darbininkų, šilko audėjų, padėtį Paterson, N. J., ir surado, kad darbininkai tik apie pusę tos algos tegavo. Surasta, kad abelnai darbininkų alga buvo $11.50 į savaitę.

Chinijos Tekstilės Darbininkų Algos

Per pastaruosius kelis mėnesius ir tos menkos Chinijos tekstilės darbininkų algos tapo nukapotos ir darbo valandos pailgintos, sulig Raudonojo Darbo Unijų Internacionalo išleisto buletino (Eastern and Colonial Bulletin). Nekurie tekstilės fabrikai randasi toje srityje, kur dabar krinta bombos ir kulkos Japonijos imperialistų, kuriuos remia Europos ir Amerikos imperialistai. Tekstilės darbininkai ten, kaip ir visur kitur Chinijoj, gauna badavimo algas—tą faktą gali pripažinti ir kapitalistų ekonomistai. Pavyzdžiui, didžiausios algos tekstilės darbininkams Usa mieste, Chinijoj, yra apie 50 centų į dieną, o šilko darbininkams Shanghajuje algos tapo nukapotos ant 20 nuošimčių, paliekant jiems apie 40 centų į dieną. Minėtas buletinas praneša, kad Shanghajuje tekstilės darbininkai dabar uždirba nuo 30 iki 40 centu į dieną už 12 valandų darbą; be to, jie dabar turi daugiau mašinų operuoti. Gi moterų ir vaikų algos dar mažesnės.

J. S.

Prague.— Akmenų laužykloj, kuri randasi prie šio miesto, bosai pavarė darbininką iš darbo. Šis baisiai užpyko ir nusprendė bosams atkeršyti, išsprogdindamas visą vietą. Jis padegė 20 svarų dinamito. Bet tuo tarpu ten dirbo darbininkai. Eksplozijoj keturi darbininkai žuvo, o penki likos sunkiai sužeisti.

A. L. D. L. D. ŽINIOS

Knygos Del 1932 Metų

A.L.D.L.D. Centro Komitetas manė, kad mes galėsime išleisti pirmą knygą už 1932 metus, tai d. Mizaros apie Sovietų Sąjunga. Bet pasirodo, kad d. Mizaros maršrutas po Jungtines Valstijas tiek daug atima jam laiko, jog jis jokiu būdu ją negali paspėti parašyti, o tas maršrutas dar ilgai nesibaigs. Taigi prisieina atmainyti mūsų programą. Pirmiaus buvo manyta, kad d. Mizaros knyga bus pirmoji, o Dr. Matulaičio antras tomas apie religiją bus antroji. Dabar leisime "Religijos" antrą tomą pirma, o d. Mizaros bus antroji. Reiškia, tas pat knygas išleisime, tik "Religijos" antras tomas bus pirmoji knyga už 1932 metus. Mes dėsime pastangų, kad pirmoji knyga iki gegužės 1 d. būtų gatava.

Apart minėtų knygų Centro Komitetas turi mintyje dar išleisti ir vieną kitą brošiurą bėgamais klausimais. Daugelis kuopų pasisakė už jų leidimą, pasisakė ir A.L.D.L.D. 6, 2. 12 apskričiai ir eilė kitų apskričių suvažiavimų.

"Naujo Karo Gaisras"

Brošiuraitė "Naujo Karo Gaisras" jau pradžioje metų išsintinėta del visų kuopų. Bet jos mes atspausdinome gana apščiai ir turime daug platinimui. Iki šiol sekamai užsisakė mūsų kolonijos: Philadelphia 75 knygutes; Montreal—45; Winnipeg, Canada —30; Lawrence, Mass.—20; Hartford — 25; Baltimore —50; Rochester — 20; New Britain — 30; Harison — 10; Waukegan — 10; Forest City — 30; Shenandoah — 50; Worcester — 20; Brooklyn—80. Viso jau iš Centro parsitraukė kuopos platinimui 495 knygutes. Siūskite užsakymus ir kitos kolonijos. Kuopoms ir nariams platinimui parduodame tiktai po 10 centų už knygutę. Daugelį užsakymų gauname pavieniais egzemplioriais.

Kas Kam, o Jiem "Smukimas"

Priešdarbininkiškoji opozicija, kurios dvasiniu vadu yra suniekšėjęs ir virtęs provokatorium-donoščiku reakcionieriaus H. Fišės, L. Pruseika, vis skelbia "generalį iš ALDLD. braukimą" ir mūsų organizacijos "smukimą." Kodel "generalis"? Nagi todel, kad revoliuciniai darbininkai išmetė iš savo tarpo buvusius "generolus"—Pruseikas ir Strazdus.

Kas del ALDLD. "smukimo", tai jau buvo kelis kartus atsakyta. Dabar tą skelbia Lawrence, Mass., Stakionis, bet tik sau per nosį užduoda, parodydamas, kaip jo vadovystėje ALDLD 37 kuopa smarkiai puolė nariais. Tik pereitais metais jį ir jo vienminčius prašalinus iš kuopos vadovystės kuopa atsigriebė ir 11 naujų narių gavo.

Antras, tai kontr-revoliucinės partijos sekretorius—S. Garbačauskas. Tas žmogelis ištikro nemato toliaus savo nosies. Jis skelbia, buk 55 kp. turi tik 11 narių, o kuopas: 10, 23, 55, 77, 84 ir 138 paskelbia išmestomis, kuomet tos kuopos gerai gyvuoja. Mes tikimės, kad ir 15 kuopelė neis Seno Vinco renegatišku keliu.

Kas del ALDLD. abelno kuopų skaičiaus ir narių, be reikalo jieško fušėryščių, jų čia neras. 1930 metais sekretorium buvo jūsų žmogus, Ig. Bečis. Jo priduotame sąraše buvo atžymėta 187 kuopos. Drg. Abekas buvo tik apie mėnesį laiko sekretorium. Jis negalėjo dalykus sutvarkyti į taip trumpą laiką. Aš užėmiau sekretoriaus vietą 1931 m., 16 d. sausio, ir pasirodė, kad iš tos skaitlinės **19 kuopų nėra mokėję nei vieno cento už 1930 metus.** Ką gi Centro Komit. turėjo daryti — braukti iš sąskaitos tas kuopas? Nieko panašaus. Centro Komitetas sausio 26 d., 1931 metais, išsiuntinėjo del visų tų kuopų paraginimus. Dalis jų užsimokėjo, bet daugelį jų nebuvo galima atsteigti, kaip ve, sekamose vietose: Warehouse Point, Kulpmont, Hudson, N. Y., Elizabeth, Pa., Beloit, Wis., Treveskin, Pa., Waltham, Mass., ir tt. Nepasimokėjo, nepaisant, kad 1931 metais Centro Komitetas dėjo pastangas jas atgaivinti. Taigi, 1930 metais ir net su tomis kuopomis, kurios jau 1931 metų Centro Komiteto raginamos pasimokėjo, buvo 174 su 4,774 narių. Tas buvo paskelbta ir "Laisvėj."

Daugiau 1931 m. Narių

Po padarytos narių skaitlinės už 1931 metus dar aplaikėme už pereitus metus 174 narių duoklių, kas kartu sudaro 1931 m. 5,012 narių. Prisiuntė sekamos kuopos: 11 kp. 9 narius, 57 kp. —9; 162 kp.—31; 56 kp.—14; 22 kp.— 10; 79 kp.—33; 62 kp.—16; 6 kp.—9; o kitos po mažiau. Dar ir dabar gauname vieno kito nario duoklių už 1931 metus, nes kuopų raštininkai nenorėję siųsti skyrium vieno kito nario, tai jas prisiunčia kartu su 1932 metų duoklėmis.

Ekonomizacija

Centro Komitetas mano, kad reikia mažesnės vertės knygas, arba knygas, kurios tuo laiku turi didelę vertę, bet laikui bėgant senstа, kaip, pavyzdžiui, knyga "Rusija 1919 Metais," arba panašias, leisti be viršelių. Kodel? Todel, kad viršeliai labai daug lėšuoja. Už "Aliejaus" viršelius mes pamokėjome $800.00, už "Religija" I-mą tomą $500.-04. Reiškia net $1,300.00. Už tuos pinigus buvo galima išleisti dar vieną knygą. Vien už "Aliejaus" viršelius mes galėjome išleisti bent dvi tokias brošiuras, kaip "Naujo Karo Gaisras." Leidimas visų knygų su viršeliais, tai sena politika. Jeigu "Aliejus" būtų ne palikimas 1930 metų CK., tai jį buvo galima leisti perskėlus į dvi knygas ir be viršelių. Bet kadangi jis jau buvo spaudoje nuo 1930 metų, tai nebuvo galima perskirti į dvi knygas.

Šį klausimą patariame apsvarstyti kiekvienai kuopai, bet galutiną tarimą padarys mūsų organizacijos suvažiavimas, kuris įvyks 1932 metais. Žinoma, knygas pamatiniais klausimais reikia leisti su viršeliais, nes jų turinys nenusenstа.

Duoklių Mokėjimas

Draugai, mokėkite duokles kiekviename susirinkime ir siųskite į ALDLD centrą. Nelaukite geresnių laikų, nes bedarbė ne tik nemažėja, bet vis didėja, o centre pinigai reikalingi knygų leidimui.

Kas del bedarbių, kurie negali užsimokėti, tai surašykite jų vardus ant tos pat blankos, ant kurios siunčiate kitų narių duokles, ir prisiųskite į centrą. Tas pats ir su naujais darbininkais. Daugelis darbininkų nori įstoti į ALDLD., bet jie neturi užsimokėti ne tik duokles, bet ir įstojimo. Jeigu tik tie darbininkai įstoja ir aktyviai veikia jūsų kuopoje, jeigu tik numatote, kad jie tikrai nori dėtis prie mūsų veikimo, tai priimkite juos. Įstojimą užmokėkite iš kuopos, arba patys dirbanti nariai gali sumesti po centą kitą. Žinoma, reikia saugotis nuo tokių, kuriems apeina tik veltui knygų gavimas.

Beje, kontr-revoliucinė opozicija pašiepia tokius narius. Tas tik parodo, ant kiek "opoziciioj" sugedę elementai neužjaučia bedarbiams darbininkams. Jiems toki nariai "tik kvoderiniai." Tie "kvoderiniai" tūkstantį kartų geresni, jeigu jie veikia, negu jūsų **doleriniai** Pruseikos.

Antrašai

Daugelis ALDLD. kuopų sekretorių jau pranešė naujus antrašus, bet dar daugelis nedavė centrui žinoti. Draugai, jeigu jūs pasilikę ir tie patys valdybose, ypatingai finansų bei užrašų sekretoriai, tai vistiek praneškite į centrą apie tai. Žinoma, nereikia tiems pranešti, kurie jau prisiuntė už 1932 metus duoklių, tokių antrašus gavome ant duoklių blankų. Taipgi ir apskričių komitetai praneškite savo antrašus, nes metų pradžioje visi apskričiai turėjo konferencijas ir išrinko naujus komitetus.

Mūsų Darbas

Draugai, prieš mus stovi daug darbų: klasių kova aštrėja, streikuoja mainieriai, didėja kovos bedarbių ir abelnai darbininkų klasės. Mūsų pareiga dalyvauti tose kovose. Kartu auklėkime ALDLD. Gaukime naujų narių į gyvuojančias kuopas, tverkime naujas, kur dar galima. Kiekvienas apskritys ir kiekviena kuopa privalo pagalvoti apie tai: ar dar galima kur nors artimai sutverti naują kuopą.

Kas del priešdarbininkiškos opozicijos vadovaujamos provokatoriško donoščiko Pruseikos, tai kuo mažiau apie juos kalbėsime, tuo bus geriau. Jie visiškai subliuško, mūsų eilėse jų kaip ir neliko. Riksmas apie "generalį braukimą," tai jų tuščios frazės. Keliose kuopose jie kėlė suirutę, tas kuopas perorganizavome ir jos gerai veikia, rengia parengimus ir gauna naujų narių.

Organizuokite pionierių grupes. Padėkite vajuje del Lietuvių Darbininkų Susivienijimo. O kur dar nėra kuopų, tai ALDLD. kuopos susirinkime pakelkite tą klausimą: kaip pas jumi sutverti L.D.S., tos darbininkų pašalpos organizacijos kuopą? Jeigu truksta žinių, klauskite pas L.D.S. centrą arba ir pas mus—suteiksime.

D. M. Šolomskas,
ALDLD. C. Kom. Sekr.
46 Ten Eyck St.,
Brooklyn, N. Y.

NAUJO KARO GAISRAS

PARAŠĖ D. M. ŠOLOMSKAS

KAINA 20 CENTŲ

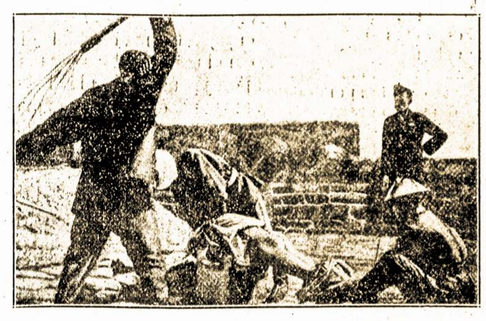

Budeliai plaka chinus darbininkus po komanda Europos "civilizuotų" imperialistų.

Kaina **20 centų.** A.L.D.L.D. kuopoms ir nariams tik po **10 centų.** Parsitraukite ir platinkite kuo plačiausiai. Brošiūra turi 64 puslapius, 13 paveikslų ir Mandžūrijos žemlapį. Padalinta į 6 skyrius ir 21 straipsnelį. Apima: pereitą karą, kas prie jo privedė, dabartinį prisirengimą imperialistų karan prieš Sovietų Sąjungą ir jų pačių tarpe už rinkas. Ką reiškia bedarbė ir ar bus jai galas. Prie ko veda Mandžūrijos įvykiai. Ką reiškia oportunistai ir jų judėjimas su Prūseika priešakyje. Žodžiu, brošiūraitė dabartiniais bėgamais klausimais. Siųskite užsakymus A.L.D.L.D. Centro Komitetui.

D. M. ŠOLOMSKAS
46 Ten Eyck Street Brooklyn, N. Y.

"Dabar aš naudoju tik LUCKIES"

"Aš turėjau rūkyti visokių rūšių cigaretus, vaidinant paveiksluose, iki užtikaú LUCKIES, kurie pasirodė vienintėliai cigaretai, kurie neerzino mano gerklę. Dabar aš naudoju tik LUCKIES. Jūsų priedas – Celofaninis pakelio įvyniojimas labai patogus, lengvai atidaromas ir, tiesiog, puikus."

Sue Carol

"It's toasted"

Jūsų Gerklei Apsauga—prieš knitėjimus—prieš kosulį

Neperšlampamas Cellophane Užlaiko tą "Spraginimo" Skonį Visuomet Šviežiu

UŽSUK RADIO LUCKY STRIKE PROGRAMAI—60 moderniškų minučių su geriausiais pasaulio šokių orkestrais ir Walter Winchell, kurio pasakojimai apie šiandieną tamsą rytojaus žinios. Programos kiekvieną Antradienį, Ketvirtadienį, ir Šeštadienį, vakarais per N.B.C. radio tinklą.

Sklokininkai–Kapitalo Karo Rėmėjai

Tūlas sklokininkas, pasirašęs K. L., savo gazietoje "Naujoji Gadynė" No. 6, iš vasario 11 d. , apsiputojęs šmeižia, visaip pravardžiuodamas, drg. D. M. Šolomską, A.L.D.L.D. Centro sekretorių už parašymą ir Lit. Draugiją už išleidimą brošiūros "Naujo Karo Gaisras."

Tas gaivalas augščiau minimą brošiūrą vadina "čiap-sui," šlamštu. Jis sako: "Tas visas čiap-sui kišama prievarta A.L.D.L.D. nariams: nori ar nenori, jei esi narys, turi imti, nes tavo pinigais tasai šlamštas išleista."

Kuomet brošiūroje "Naujo Karo Gaisras" aiškiai, skaitlinėmis darbininkams yra nurodoma pereito karo gyvybiniai ir medžiaginiai nuostoliai, kuomet nurodoma, kad kapitalistų skubiai rengiamame kare bus naudojama moderniškiausios rūšies (darbininkų žudymui) įvairios mašinos bei nuodingi gazai (dujos) ir tt., ir kuomet darbininkai yra raginami budėti, o karui iškilus, paversti jį į pilietinį karą, t. y. atsukti įduotus į jų rankas ginklus prieš savo išnaudotojus kapitalistus, tai tas sklokinis niekšas visa tai per savo mulkinimo gazietą "N. G." pavadina tik "čiap-sui ir šlamštu."

Tai dabar bus visiems aišku, kaip prūseikiniai, vadindamiesi save "tikraisiais" darbininkų reikalų gynėjais, "kovoja" prieš kapitalistų rengimąsi paskandinti darbininkus jų pačių kraujuose būsimame (tarp Chinų ir Japonų jau esamam) kare.

Dar daugiau. Tas "gerbiamas" rašytojas taip save įsivaizdina esant galingu ir stebūklingu, kad net per savo "Naująją Klampynę" šaukia visa gerkle: "Skelkitės uolos iš juoko!"

Aš norėčiau žinoti, kokio ten tamsta toje brošiūroje suradai juoko? Perskaičiau ją nuo pradžios iki galo ir neužtikau nei žodžio "satyriško" juoko.

Be išvadų galima spręsti, kad pas tą "N. G." bendradarbį jau nebe visi namie ir kad jis tuo pačiu sykiu yra kariškų kapitalistų padėjėjas.

Prie progos aš patarčiau "N. G." štabui jį, kaipo savo bendradarbį, tuojau neatidėliojant vesti pas gerą proto ligų specialistą išegzaminavimui jo makaulės. O gal girtas buvo, kuomet skaitė tą brošiūrą? Jei taip, tai lai "nespendina" egzaminacijai makaulės pinigų, bet "neragavęs" tegul perskaito išnaujo, ir pamatys, kad jokio juoko toj brošiūroj nėra, o vien tik rimti nurodymai.

I. B. L.

SHENANDOAH, PA.

Kas Remia Kentucky Angliakasių Streiką

Komunistų vienetas savo susirinkime pravedė mintį, kad sušaukti visų kuopų valdybas 4 d. sausio ir išdirbti planą, kaip sukelti pinigų del Kentucky streikierių. Buvo pravesta mintis, kad reikia surengti balių, jeigu bus galima gauti už pusę kainos svetainę ir orkestrą.

Tuojau buvo išrinkta komisija iš trijų: O. Overienė, J. Stagniūnas, A. žemaitis, kurie tuojaus ėmėsi už darbo ir balių surengė 27-tą d. sausio. Pelno liko $53.39.

A. Ž.

SKAITYKIT IR PLATINKIT "LAISVĘ"

KULTŪROS IR KRYŽIAUS VARDU

B. Jasenski

Vertė V. S. Mažiukas.

(Pabaiga)

Jie sustojo prie didžiojo tilto; Pan Tcian-ke atsirėmė į mūro sieną ir kalbėjo lėtai:

—Taip apie Europos-Azijos priešingumą jūs, profesoriai, prirašėte daugelį tomų knygų, jieškote pamato istoriniuose ir religiniuose palinkimuose, imate iš ekonomijos ir klasių santikių reikalų. Taip, jūsų mokslas, kuriuom jūs taip didžiuojatės ir kurio mes mokytis atvažiuojame pas jus, nėra jis virš visuomeninis, o yra klasinis įrankis viešpataujančios klasės rankose—ginklas išnaudojimui darbininkų ir pavergimui silpnesnių tautų. Štai kodel, ir neapkęsdami jūsų surėdymo, mes taip pasišventusiai persiimdinėjame jūsų mokslu, kad tiktai įgyti jį, kad paskui ir jį panaudot nuvertimui jūsų jungo, ant mūsų uždėto. Europos buržuazija tiek daug kalba apie savo kultūrą, o tikrumoje ji yra niekas, kaip parazitas ant masių kūno. Europos buržuazija, kaip ta utėlė, prisišliejus prie milžiniškos Azijos šono, čiulpia iš Azijos visus syvus ir giriasi su savo kultūra. Kas, jegu ne Azijos žmonės, sodina ryžius, arbatą ir medvilnę? Kas, jeigu ne Azijos milžiniška dirbančioji liaudis kartu su Europos ir kitų kontinentų darbininkais viską sutvėrė, o Europos parazitiška buržuazija tik giriasi savo kultūra? Kultūra, keno rankomis sutverta? Taip, nuo jūsų kultūros atsiduoda visa žemė prakaitu darbininkų ir valstiečių ir krauju pavergtosios chinų liaudies; tai ir jūsų mokslinė kultūra!

Dabar apsimainome rolėmis. Jūsų parazitinė Europa dvesia, kaip kumelė, nusilaužusi koją. Dvesia, nespėjus viską suryti. O jos svarbiausias organinis suirimas—tai bedarbė.

Gerai žiūrėti į tokio priešo mirtį. Iki šių laikų jūs, buržuazinė Europa ir imperialistinė Amerika, siunčiate į Chiniją savo imperialistinius agentus po misionierių skraiste, kad skleisti krikščionybę. Krikščionybė peršama; ji yra nuodai Azijos gyventojams; ji užmušė turtingą Romos kultūrą; ji istorijoje užrašyta, kaipo didžiausias Europos kultūros priešas, o dabar jūs su ja nešate "kultūrą" į Aziją! Taip, buržuazinė Europa mokėjo sau pasidaryti, pavergimui Azijos ir Afrikos masių,—"kultūros" įrankį ir iš krikščionybės, kad tik tas mases pavergus ir išnaudojus. Taip, jūs vežate tą viduramžių "kultūrą" į Aziją ne kitokiais sumetimais, tik savo pelnų sumetimais. Kur negalite padaryti Anglijos, Francijos koncesijas, ten savo buržuazijai koncesijas norite padaryti Vatikano vardu. Jūsų peršamas Kristus yra agentas pas imperialistus tarnystėje.

Bet dabar jūs mums darotės nepavojingi. Pati jūsų "kultūrinė" Europa ir Amerika dvesia bedarbės glėbyje. Jūsų intervencija netenka pamato. Jūsų krikščionybės misija Chinijoje yra sutinkama, kaip arkliavagių misija. Imperialistų viešpatavimo laikas jau suskaitytas. Jūsų manevrai neišgelbės jūsų viešpatavimą!

Ir taip visas jūsų budavojimas ir mokinimas visada atrodė esąs be pamato, statomas kokio tai beprotiško architekto. Ateis galinga, kaip ugniakalnio, lava ir jūsų budavojimas bus nušluotas. O ta lava tai jūsų pačių pavergtasis proletariatas, mūsų geriausias ir ištikimiausias talkininkas. Ant parazitinės Europos kapo išaugs nauja Europa—dirbančiųjų, pavergtųjų, su kuria Azijos dirbantieji lengvai susikalbės tarptautine kalba.

Sena Europa buvo pavergėja kitų sausžemių, ji įsipurvino savo intrigomis, bet proletarinės revoliucijos bangos nuplaus ją, nes ir dabar greta pavergtųjų Azijos dirbančiųjų yra pavergta ir Europos darbo liaudis; ji sukils ir perbudavos pasaulį.

Pan Tcian-ke nutilo. Pradėjo rūsčiai profesorius:

—Jūs be galo klystate, klystate! Jūs perdaug silpni, kad paimti ant savo pečių nešti žmonijos gyvavimo naštą. Jeigu numirs Europa, jeigu žus jos buržuazija, tai kartu su ja pražus ir kultūra ir gamyba. Ir tada jūs vėl pasinersite į šimtmečių miegą, nes nebus budintojo ir kultūros palaikytojo. Nejaugi jūs, kaip universiteto studentas, manote, kad tą rolę gali atlikti proletariatas ir kad jūs, chiniečiai, susijungę su Europos proletariatu, galėsite išlaikyti kultūrą ant reikalingos augštumos? Bet pasakyk man, kam daugiau, kaip tik naikinimui yra tinkama darbininkų klasė? Netekę savo šeimininkų, jūsų proletarai atsidurs padėtyje gyvulių, netekusių piemens. Ir savo paikystėje, nekultūriškume, proletarai įpuls į barbariškumą. Jie netinkami ne tiktai valdyti pasaulį, bet negalėtų gauti rodos nei su vienu Paryžium.

—Profesoriau, jūs kalbate, kaip sapnuojate. Argi nematote, kad Sovietų Sąjunga, kuri užima vieną šeštadalį pasaulio, jau keturiolika metų kaip yra vedama proletariato partijos?! Argi ir dabar nematote, kada Europa, paskilbusi su savo "kultūra," gaišta bedarbės nasruose, kada milionai ir desėtkai milionų badauja, kada suvižudystės viešpatauja, kada tūkstančiai proletarų ir jų šeimynų su kiekviena diena laipsniškai miršta, kada fabrikai sustoję, kada krautuvės pilnos maisto, drabužių, o tuom kartu jų gamintojai badauja ir šąla! Ir jūs, profesorius, Paryžiaus universiteto mokytojas, vienas iš daugelio pagarsėjusių "kultūros" skelbėjų, kalbate tokias nesąmones, kurių nekalbės Sovietų Sąjungoje nei pirmametis pradinės mokyklos mokinys. Kultūra, kur jūsų ta kultūra gyvenime? Tamsūs proletarai, o tie "tamsūs" proletarai ne tiktai apšvietė, suteikė mokslą Sovietų Sąjungoje desėtkams milionų, ne tiktai veik jau išnaikino beraštystę, bet ir industrializacijos srityje pralenkė "kultūringą" Europą. Taip, profesoriau, jūs įsitikinsite, kad greitoje ateityje Europos, Azijos ir viso pasaulio valdonais bus ne jūsų "kultūra" paskilbus buržuazija, bet pasaulinis proletariatas. Jis, ir tik jis vienas išves žmoniją iš kapitalistinio pragaro...

—Nutilk!... Gana! Tavo kalba skaudesnė, kaip tavo užmušimas mano sūnaus!

—Profesoriaus rankoje sužaibavo revolveris. Trenkė šūvis, ir Pan Tcian-ke išlėto susmuko prie Seine upės mūrinės sienos.

DARBININKIŠKI ĮNEŠIMAI BŪSIMAM S. L. A. 37-tam SEIMUI

CARNEGIE, Pa. — S.L.A. 128-ta kuopa, laikytame savo paprastame susirinkime 14 d. vasario š.m., vienbalsiai nutarė pasiūlyti būsiančiam 37-tam S.L.A. seimui sekančius įnešimus bei pataisymus prie S.L.A. konstitucijos:

(1) Kad būtų įsteigtas S.L.A. bedarbių bei senelių narių fondas, kur iš šio fondo turi būt užmokėta į S.L.A. už bedarbius ir senus narius, kurie neišgali užsimokėti savo duoklių į S.L.A. Į šį fondą turi įeiti sekanti pinigai: visi tautiški centai ir po 5c iš lėšų fondo. Ką dabar nariai moka į lėšų fondą po 15c, tai į lėšų fondą turi mokėti tiktai 10c, o tie 5c turi eiti į bedarbių bei senelių fondą. Ir jeigu viršsuminėtų pinigų neužtektų į bedarbių bei senelių fondą, tai turi būti šitas fondas dapildytas iš lėšų fondo.

(2) Kad tuoj būtų paleisti S.L.A. prezidento ir iždininko pagelbininkai, kur prezidento pagelbininkui mokama po po $10, o ižd. pagelbininkui po $15 į savaitę algos. Šiem vadinamiem pagelbininkam turi būt tuoj sulaikytas mokėjimas algos, išviso po $25 į savaitę, nes tai yra sauvališkas eikvojimas S.L.A. turto. Ir tie visi "pagelbininkams" išmokėti pinigai turi būti sugrąžinti į S.L.A. iždą.

(3) Kad visiems S.L.A. Centro darbininkams būtų numušta algos iki vidutinio darbininko algos, taip kad $35 į savaitę turi skaitytis didžiausia alga. Nes su tokia alga dabar galima lengvai pragyventi; o vidutiniam darbininkui dar tiek į savaitę sunku uždirbti, vienok su šeimynomis pragyvena; tad ir S.L.A. Centro darbininkai gali su tiek be vargo pragyventi.

(4) Kad visi S.L.A. nuostoliai, tai yra tos visos netikslios paskolos, kaip tai Ažunariui-Deveniui ir kitiems, būtų atlygintos Susivienijimui Lietuvių Amerikoj. Tuos visus nuostolius turi atlyginti tie visi Pildomosios Tarybos nariai, kurie tas paskolas davė, neprisilaikydami S.L.A. konstitucijos.

(5) Kad S.L.A. iždininkas nesilaikytų ant rankų daugiau S.L.A. pinigų, kaip $50,000; kas bus viršaus $50,000, tą sumą turi padėt į saugius bankus S.L.A. vardu.

(6) Pataisymas prie S.L.A. konstitucijos. Kur yra pasakyta S.L.A. konst. pusl. 17-18, skyriuj V, paragrafe 7-tam, kad "už kiekvieną sugaištą dieną Pildomosios Tarybos bei komisijų nariai gauna po $8 (nuo pereito seimo dar pakėlė po $2; dabar viso moka po $10 už kiekvieną sugaištą dieną, kaip raportavo šios kuopos delegatė E. K. Šiurmaitienė), tai S.L.A. 128-ta kuopa duoda sekantį pataisymą: "kad būtų mokama už kiekvieną sugaištą dieną po $5 Pildomosios Tarybos nariams ir komisijų tiems nariams, kurie negauna nuolatinės algos iš S. L.A. Centro. Gaunanti nuolatinę algą, kaip Pild. Taryb., taip ir komisijų nariai negali gauti jokio atlyginimo už sugaištas dienas, apart kelionės lėšų. J. G.

P. S. Po susirinkimo ta pati delegatė E. K. Šiurmaitienė pareiškė sekančiai: Pereitas 36-tas seimas nutarė apmokėti visoms pastovioms komisijoms, po $150 kiekvienam komisijos nariui. O iki 36 seimo jokia komisija negavo jokios metinės algos, apart sugaištų dienų ir kelionės.

Yra 8 komisijos, po 3 narius į komisiją, viso 24 žmonės; o po $150 kiekvienam tai viso sudaro sumą $3,600.00 į metus.

Dabar S.L.A. yra sekančios pastovios komisijos: Įstatymų, Finansų, Labdarybės, Apšvietos Stovio, Skundų, Kontrolės, Sveikatos ir Jaunuolių komisija.

Taigi, pagal delegatės pranešimą, šioms komisijoms yra mokama po pusantro šimto į metus. Nors bus tokių komisijos narių, kurie nei piršto nepakrutins per metus, vienok gaus apmokėti, jeigu nebus pataisytas šis punktas.

J. G.

MONTREAL, KANADA

Mišios ant Varžytinių

Kunigas Bobinas leidžia mišias ant varžytinių.

Nesenai šiame mieste tuokėsi dvi poros lietuvių. Viena pora visą savo gyvenimą prigulėjo parapijai, ir buvo gana karšti katalikai; tai ir vestuves rengė su bažnyčios apeigomis. Nuvažiavo pas kunigą Bobiną, užpirko šliūbą su mišiomis, sumokėjo 25 dol. ir laukė vestuvių dienos.

Kur buvę, kur nebuvę ateina ir antra pora, kuri nepriklausė prie parapijos ir ne taip lenkėsi kunigui Bobinui. Šioji pora taip pat užperka šliūbą su mišiomis. Sumokėjo 35 dol., ir ant tos pačios dienos su pirma pora.

Pirmoji porelė, sulaukus vestuvių dienos, stoja prie altoriaus, ir jaunasis paklausia K. Bobino, kiek žvakių žibės. Bobinas sako: Šitos mišios ne jums priklauso. Jos priklauso antrai porai ,kuri sumokėjo 35 dol. Jeigu jūs norit, duokit 45 dol., tai aš tuojau per telefoną aniems atsakysiu. Visi, išgirdę tokias derybas, kaip ant jomarko, baisiai pasipiktino. Nekurie net viešumoj pradėjo parapijos kortas draskyt.

Darbininkai turėtų mesti tuos religinius burtus ir visi stot į kovą už darbininkų reikalus, o ne paskui Bobiną sekt.

J. B.

MONTREAL, KANADA

Kas Yra Taisytina

A.L.D.L.D. 137-tą kuopą neatidėliojant reikalinga taisyti ir valyti. Kuopoje yra kietasprandžių sklokos pritarėjų, ir pradeda viešai per Prūseikos "Naująją Klampynę" pasisakyt už savo "neklaidinguosius" papus (Prūseiką, Butkų ir k.).

Štai vas. 7 d. per L.D.S.A. 145 kuopos mėnesinį susirinkimą, aiškiausia pasirodė, ant kiek darbininkų judėjimui pritaria. Buvo apkalbėta apie vykimą bedarbių delegacijos į Quebecą. Tada pasirodė ponas G. visai apie tai nesuprantąs ir paklausė, "iš kur toji delegacija bus ir nuo ko ir del ko?" Paaiškinus drg. Stukui, tada dasiprotėjo. Pasityčiodamas sakė, kad ir man iškovos brolsosno bonką ir duonos bulką už dešimtuką. Ar bereikia didesnio įžeidimo darbininkiško judėjimo? Del ko dar yra tokie elementai laikomi kuopoj?

Kas tai yra kaltas del platinimo brošiūros "Naujo Karo Gaisras." Vietoj paskleisti tarp lietuvių darbininkų kuodaugiausia, pas mus priešingai, nenorima parduoti, arba kad ir parduoda, tai lig bijodami. Vienas draugas parsinešė minėtą knygutę ir sako, kad vos gavęs nusipirkti, ir tai knygininkas perspėjęs nelabai kam rodyti, nes sakė mažai teturime del savų draugų, neteksime. Antras draugas taip pat per mėnesinį A.L.D.L.D. 137 kuopos susirinkimą pastebėjo, kaip slepiama nuo draugų minėta knygutė. Tai ištikrųjų blogas dalykas. Jeigu Centras per "Laisvę" ragina kuodaugiausiai išplatinti, tai pasirodo, trūkumo nebus, o mūsų kuopa taupumo prisilaiko.

Darbininkiškose organizacijose neturėtų būt taip, kad darytųsi pamatas įtarimui ir būtų tarpe narių ir šiaip prijaučiančių darbininkų nepasitikėjimas.

Pulsas.

Kasyklų Srityje Drg. Mizaros Prakalbos

A.L.D.L.D. 9-to Apskričio Ribose Drg. R. Mizaros Maršrutas Prakalbų apie Sovietų Sąjungą

Drg. Mizara išbuvo Sovietų šalyj ilgoką laiką. Ten aplankė svarbesnes pramonės, ūkio ir kultūros vietas. Todel ir mums papasakos, ką savo akimis matė bei patyrė darbininkų valdomoj šalyj. Nepraleiskite nei vienas tos progos.

Prakalbos įvyks:

Vasario 24 d., 7 val. vakare, Lietuvių svetainėj, Kulpmont, Pa.

Vasario 25 d., 7 val. vakare, Mainierių Svetainėj, Shenandoah, Pa.

Šias prakalbas rengia A. L. D.L.D. 9-tas ir L.D.S.A. 6-tas Apskričiai.

Apskr. Sekr.
K. Rušinskienė.

PRANEŠIMAI IŠ KITUR

BOSTON. MASS.

A.L.D.L.D. 2 kuopos mėnesinis susirinkimas įvyks trečiadienį, vasario 24 d., Lietuvių Kliubo svetainėj, 376 W. Broadway. Pradžia 8 val. vakare. Visi nariai dalyvaukite, yra daug svarbių reikalų; taipgi atsiveskite ir naujų narių prirašyti.

Kuopos Sekretorius.
(45-46)

BINGHAMTON, N. Y.

Prakalbos temoje "Kas Dedasi Chinijoje?" įvyks ketverge, 25d. vasario, Lietuvių svetainėje, 317 Clinton Street. Prakalbos yra rengiamos Komunistų Partijos. Kalbės d. James Mo (chinas). Prakalbos prasidės nuo 8 valandos vakare. Įžanga dykai. Darbininkai yra kviečiami į šias prakalbas.

B. Z. Mitris.
(45-46)

PHILADELPHIA, PA.
Bedarbių Susirinkimas

Draugai darbininkai, atsilankykite į bedarbių susirinkimą. Bedarbių susirinkimai įvyksta kas ketvirtadienį 8 val. vakare, po num. 1011 Fairmont Ave. Būtinai reikia prisirengti prie prakalbų, kurios atsibus 26 d. vasario, Richmond miesto dalyje.
(45-46)

LINDEN, N. J.

T.D.A. masinis mitingas įvyks 24 d. vasario, Linden Hall, Wood Ave. ir kampas 16th St., Linden, N. J. Pradžia 7:30 val. vakare. Geri kalbėtojai sakys prakalbas anglų kalboje. Lietuviai darbininkai dalyvaukite šiame susirinkime ir parodykite savo proletarinę galę bendrai su kitais darbininkai. Mūsų užduotis yra kovoti už paliuosavimą Tom Mooney ir kitų klasių karo belaisvių. Šis bus minėjimas 15 metų sukaktuvių nuo įkalinimo Tom Mooney.
(45-46)

Ristynių Turnamentas

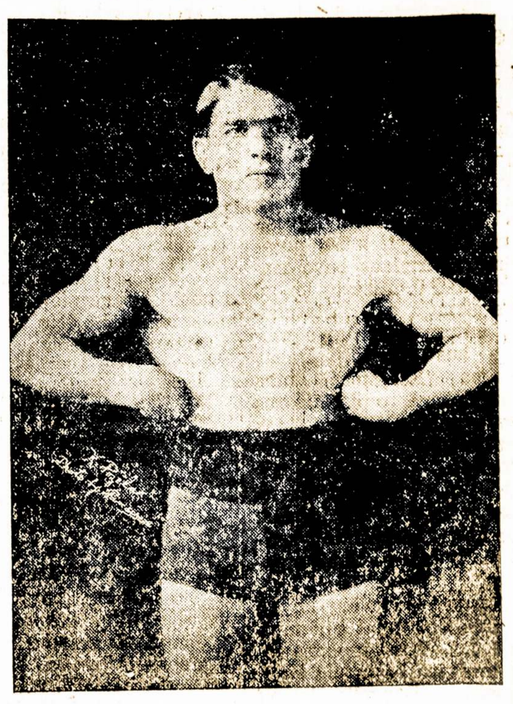

Karolis Požėla Lietuvių Čampijonas

Seredoj, Vasario (Feb.) 24 d., 1932

POŽĖLA laušis iki pergalei su **WYKOFF**
Tai bus kova dviejų galinčių, kurie šiame turnamente yra gerai atsižymėję. Wykoffas didžiuojasi savo pergale ant kitų ir žada patiesti Požėlą. Gi Karolis jau yra užsitarnavęs didelio pasitikėjimo savo profesijoje.

Westenberg iki pergalei su **Pat Riley**
Kazanjian risis su sunkiuoju **Strack**
Eddie Elzea su **Charley Hanson**
Orgovanyi laušis su **Varga**

Laisvės ofise galite gauti tikietus vertės
$2.10 TIK UŽ 50 CENTŲ

Greit naudokitės proga. Negreit vėl jos sulauksite

RISTYNĖS ATSIBUS ST. NICHOLAS RINK
69 West 66th Street, New York City
Pradžia 8:15 val. vakare

DARBAN IŠBAIGTI PLATINTI DARBININKŲ KALENDORIŲ

DAR TURIME 750 EGZEMPLIORIŲ

Jei jis liktų neišplatintas, tai 750 darbininkų būtų nuskriausti apšvietos atžvilgiu ir "Laisvė" turėtų didelį materialį nuostolį.

Prašome visus darbininkiško judėjimo rėmėjus pasispausti, kad išleidus visą Darbininkų Kalendorių į svietą, kad jis tiektų naudą darbininkams.

Kurie dar neturite Darbininkų Kalendoriaus greit užsisakykite, prisiųsdami 25 centų vertės pašto ženklelių (stamps), o mes tuojaus pasiųsmie jums Darb. Kalendorių.

Puiki nuolaida platintojams. Visi literatūros agentai, visi platintojai, kurie pirmuosius užsakymus išbaigėte, prašome greit užsisakyti daugiau.

Užsakymus siųskite šiuo antrašu:

LAISVĖS ADMINISTRACIJA
46 Ten Eyck St, Brooklyn, N. Y.

BROOKLYN LABOR LYCEUM

DARBININKŲ ĮSTAIGA

Salės del Balių, Koncertų, Bankietų, Vestuvių, Susirinkimų ir tt. Puikus steičius su naujausiais įtaisymais. Keturios bolių alleys.

KAINOS PRIEINAMOS

949-959 Willoughby Ave.
Tel., Stagg 3842

DETROITO LIETUVIŲ DARBININKŲ APTIEKOS

Čia randasi dvi lietuviškos aptiekos, kuriose galima pirkti vaistus daug prieinamesne kaina, negu kur kitur dabartiniu laiku.

A. M. KISHON, Aptiekorius Savininkas
8701 JOS. CAMPAU AVE. ir 5046 CHENE ST., DETROIT, MICH.

VIETINĖS ŽINIOS

A. JANKAUSKO KAZUMĖLIS APLEIDO JĮ PATĮ

(Tąsa iš 6-to pusl.)

taip. Tai kam tas begalinis eilinių narių klaidinimas? Ar už tai nereikia kritikuoti? Būtinai reikia, nes lietuvių lokalui ir visiems nariams nėra jokios naudos iš tokių raportų, o nuoskaudos apsčiai."

Ponas Jankauskas tam pačiam "Darbe," rašydamas iš Amalgameitų Generalės Tarybos posėdžių apie tą patį New Yorko Joint Boardą, ve ką sako:

"Sutvarkymas New Yorko organizacijos buvo vyriausias dienotvarkės punktas pastarojo Generalės Tarybos posėdžio."

Tad jeigu organizacija, kaipo tokia, ima tvarkyti New Yorko Amalgameitų Joint Boardą, tai jau kas nors buvo negerai. O kad buvo negerai, tą pats "išmintingiausias" Jankauskas sako:

"Tad nepaisant fabrikantų motyvų, darbininkai, su unijos pagelba, turi sykį ant visados padaryti galą nuolatiniams algų kapojimams. Generalė Taryba sako nariams, kad jau gana eiti ta linkme, griežta kryptis turi būt padaryta į priešingą pusę."

Vadinas, pats Jankauskas pripažįsta, kad iki šiam laikui ėjo nulatinis algų kapojimas, per unijos viršininkų padėjimą drabužių fabrikantams, kapoti kriaučiams algas. Ir toliaus tas, atsiprašant, "redaktorius" dar aiškiau išplepa kriaučiams, kad kriaučius it prekes pardavinėjo drabužių fabrikantams. Jis sako:

"Ne vien kontraktoriai lenktyniuoja išimdami darbą, bet eina lenktyniavimas pačioj gamyboj, kad geriau darbą padaryti ir labiau įtikti fabrikantui, kad jis lengviau iškištų savo prekes rinkoj; net unijos atstovai jau žiūri vienas į kitą, kaip kompetitoriai."

Ką reiškia: "Net unijos atstovai jau žiūri į vienas kitą, kaipo kompetitoriai?" Reiškia tą, kad jie už vienas kito lenktyniuoja, darbininkams algas numušdami iki žemiausio laipsnio. Tai bent "darbininkų atstovai?"

Toliaus vėpa Jankauskas pats išsiplepa apie New Yorke subyrėjusį Joint Boardą, kaipo tokį, kur jis sako:

"Generalės Tarybos posėdin atsilankė New Yorko Joint Boardo specialė komisija ir pareikalavo reorganizuot New Yorko organizaciją. Komisija pranešė, kad, sulyg šiandieninio industrijos išsiplėtojimo, organizacijos veikimo aparatas neatsako didžiumos narių interesams ir todel išsivystė chaosas, kaip pramonėje, taip organizacijoje. Fabrikantai varo kompeticiją rinkoje, kontraktoriai lenktyniuoja gamyboj, o darbininkai nusimušime algų. Unijos darbuotojai taip tapo įsukti į tą ratą, kad patys nejmano, kaip iš jo iškopti; gi nariai visa plotme nukenčia."

Kriaučiai, perskaitę Jankausko laikraštį "Darbą," sako, "kiba tas "išmintingasis" Jankauskas iš šnapso bačkos galvą iškišęs rašė, kad taip vienas "straipsnis" su kitu pjaunasi. Juk ištiesų kitaip ir negali būt. Vienur bara 54 skyriaus atstovus, kad jie neigiančius pranešimus iš Joint Boardo lokale išdavęs, o kitur jis pats aiškiausioje šviesoje išparodo galutiną subankrutavimą New Yorko Amalgameitų kriaučių unijos Joint Boardo.

Jeigu jau unijos atstovai už numušimą algų lenktyniuoja ir didžiausias chaosas New Yorko Amalgameitų organizacijoj, tai kam sakyti, kad J. Buivydas ir J. Pranckevičius pereitame lokalo susirinkime "melavo" kriaučiams? Tai jie sakė teisybę, nes jūs tam pačiam "Darbe" esate priversti tatai pripažinti.

Bet juk Jankauskas nebūtų Jankausku, kad jis nepasirodytų vienas iš tų, kurie sako: "Jūs visi murziai." Bet kada jam pakiša veidrodį po nosia, tai jis ne tik murzinas, bet ir smaluotas... Taip ir Jankauskas, kada J. Buivydas su Pranckevičia išdavė pranešimus taip, kaip buvo Joint Boardo susirinkime, tai Jankauskuas rėkia: "Melagingi raportai!" Bet kuomet jis pats parašo per savo žioplumą, kad viskas turėjo būt perorganizuota, kad viskas suiro, tai gerai. Tokios "logikos" žmonių nedaug yra, kaip Jankauskas.

Kad dar pamatyt, kiek Jankauskas meluoja, neigdamas 54 skyriaus Joint Boardo atstovų raportus, būk jie neteisingai išduodami, tai pasiskaitykite dar vieną jo paties "Darbe" pasakytą faktą:

"O ne taip, kaip buvo ligi šiol, kad kiekvienas biznio agentas su trade-manadžeriais vesdavo visokias pertrakcijas su fabrikantais ir nuvažiavo į pelkias—išvystė k o m peticiją tarpe distriktų ir šapų."

Ką jis nori pasakyti "į pelkias?" Vadinas, mes, kriaučiai, atsidūrėme pelkėse, o mus į pelkes vedė Hillmano činauninkai, tokie kaip Jankauskas.

Tiems činauninkams gerai eksperimentus daryti ant mūsų nugaros, kol pas mus nėra vieningumo, kad tokius Hillmanus ir jo činauninkus pasiųsti pačius į pelkes, o eiliniams darbininkams pasiimti vairą organizacijos į savo rankas. Hillmanas šiandie apsiskelbė diktatorium ant mūsų darbininkų nugarų, ir mes jau kad ir dirbdami badaujame; o ką kalbėti apie bedarbius kriaučius?

Gerai žaunyti tokiam Jankauskui, kuris gauna dažnai algą iš mūsų sudėtų centų ir mus pačius melagiais vadina. Maitinam prielaidinį, ir jis purkštauja ant mūsų, kad mes jam pasakome, jog jis ir jo bosas Hillmanas kas savaitė mus drabužių fabrikantams parduoda, lyg senovėje vergus.

Mykolas Puzinas.

Atsakymas C. S. Kasparui

"Laisvės" num. 25, sausio 30 d., 1932, C. S. Kasparas rašo laišką redakcijai, pasiteisinimą:

"Malonūs Draugai, negalėdamas pakęsti puolimo ant Kasparų šeimynos iš wilkesbarriečių pusės, kreipiuosi į jus, draugai, ką aš turiu daryti su tokiais žmonėmis."

Mano atsakymas yra: C. S. Kaspare, jūs ir šeimyna, atvirai elgkitės, nepolitikieriaukite dvilypiai, neremkite fašistų sklokininkų, o niekas prieš jus nerašinės į "Laisvę" ir jums C. S. Kaspare, nereikės rašinėti "Laisvei" laiškai, aimanuoti ir skųstis, kad wilkesbarriečiai puolą jus ir jūsų šeimyną. Wilkesbarriečiai bombarduos Kasparų šeimyną tol, kol remsite sklokininkus, ir visai išbombarduos iš klasinių darbininkų tarpo, jeigu nepasitaisysite, ir jūs pasijusite atvirame fašistų liogeryje.

Toliaus C. S. Kasparas tęsia:

"'Laisvės' 7-me num. rašo Viską Patyręs, kad C. S. Kasparas sklokininkų baliuje pardavinėjo įžangos tikietus ir t.t. Aš duosiu Viską Patyrusiam $20; tegul įrodo, kad tą vakarą, groudžio 31 dieną, 1931 m., Kasparas tenai buvo."

O kur C. S. Kasparai, radai ir kur įskaitei Patyrusio pasakyta, kad sklokininkų koncerte pardavinėjai tikietus? Mano pasakyta nėra, kad svetainėje tikietus pardavinėjai. Bet mes turime liūdininkus, kad Kasparas pardavinėjai sklokininkų tikietus prieš koncertą; reiškia, dar aršiau, nes tuomi garsinai jų koncertą. Tenai yra mano pasakyta, jog Kasparienė su savo dukterimis buvo sklokininkų koncerte, o pats nesi minimas, kad ten buvai.

Patyręs C. S. Kasparui duoda $50, jeigu Kasparas prirodys, kad Patyrusio buvo rašyta "Laisvės" num. 7 šių metų, kad Kasparas pats buvo tame koncerte. Čia yra ištrauka Patyrusio rašto iš "Laisvės" num. 7:

"Savo veidmainyste viešai pasirodė Kasparas; pardavinėjo sklokininkų koncerto tikietus. Kasparienė su savo dukterimis buvo sklokininkų koncerte. Nei vienas iš Kasparų šeimynos nebuvo parengime 43-čios kuopos."

Ar čia yra pasakyta, kad Kasparas pardavinėjo sklokininkų tikietus svetainėje? Ne, nėra. Bet Kasparas sklokininkų tikietus pardavinėjo prieš koncertą; tai yra faktas.

Kasparas savo laiške redakcijai sako:

"O tie žmonės rašė prieš draugą A. Bimbą rezoliuciją, kad jie nėsą sklokininkai. Na, tai čia vėl gudrybė; rašė prieš jus tokius kytruolius, o ne prieš A. Bimba; ir A. Bimba užgyrė tą rezoliuciją. Bet kas tą rezoliuciją rašė? Ogi Bendras Veikiantis Komitetas, o ne Kasparai."

Matote, Kasparas sako, kad rezoliuciją rašė Bendras Komitetas prieš A. Bimbą. O kas buvo tame Bendrame Komitete? Nagi, G. Pečiukaitis ir Kasparienė, ir pasirašė abudu po rezoliucija prieš drg. Bimbą ,kad jie nesą sklokininkai, kad jie einą su Komunistų Partija.

Kada A.L.D.L.D. 43-čia kuopa surengė balių, tą patį vakarą sklokiniai fašistai tyčia surengė savo koncertą, kad A. L.D.L.D. 43-čiai kuopai pakenkti. Ir G. Pečiukaitis, būdamas 43-čios kuopos nariu, ėjo į sklokos koncertą tą patį vakarą, kai A.L.D.L.D. 43-čia kuopa buvo surengus savo balių. Reiškia, Kasparienė, taip Pečiukaitis rėmė fašistus. Ar reikia tad didesnės veidmainystės iš jų pusės?

Viską Patyręs labai teisingai parašė "Laisvės" num. 7; o tie žmonės prieš drg. A. Bimbą išnešė rezoliuciją, tuo pačiu kartu pareikšdami, būk jie nėsą sklokininkai. O čia jūs, dviveidžiai, rėmėte sklokinius fašistus.

Jeigu jūs nenorite, kad mes jus bombarduotume, tai pameskite naujuosius fašistus, eikite su Komunistų Partija, kur visi susipratę darbininkai eina, eikite ir jūs tuom keliu, bet kol jūs eisit su fašistais, mes jus bombarduosime iš darbininkų tarpo.

Mūsų užduotis yra būti ant sargybos, neleisti jums darbininkus suvedžioti, kad jūs trauktumėte juos į sklokos liogerį. Mes darbininkus šauksime, organizuosime į Komunistų Partiją. Tai yra vienintėlė pasaulyje Partija, su kuria darbininkai laimės, išvesdami darbininkus iš šito skurdo, bado, pragariškų kančių ir brolžudingų imperialistinių karų. Iš tų visų baisenybių darbininkus išves Komunistų Partija į šviesią Sovietų tvarką visame pasaulyje, taipgi ir Jungtinėse Valstijose.

Viską Patyręs.

ŽINGSNIS PRIE TARPTAUTIŠKUMO YRA DAROMAS HARTFORDO LAISVĖS CHORE

HARTFORD, Conn. — Prisirašė prie Laisvės Choro dvi naujos narės, merginos. Dainų Dienos, kuri įvyks rugpjūčio mėnesį Waterbury, komisija dar nieko neturėjo. Bankieto, kuris įvyko 13 d., komisija darbuojasi gerai. Dainų komisija nusiskundė, kad nesuranda dainų.

Kalbėta apie tuos choro narius, kurie nepastovūs, tankiai prisirašo ir pasitraukia arba tankiai neateina į pamokas. Nutarta, kad toki nariai prieš bent kokį choro parengimą nebūtų lejdžiami dainuoti, mažiausia bent mėnesį prieš parengimą, ne vien parengime, bet ir pamokose.

Tvarkos dabotojas laike pamokų, d. Karolis Kiškiūnas nusiskundė, kad laike pamokų netvarkiai užsilaiko nekurie choristai ir nesiduoda sudrausti. Pasvarsčius, visi sutiko užsilaikyti tvarkiau laike pamokų.

Newbritainiečiai kviečia sulošti operetę "Nebaigta Kova" 17 d. balandžio. Vienbalsiai nutarta sulošti. Gerai daro New Britain liet. darbininkai, kviesdami sulošti pas juos "Nebaigtą Kovą," kurią verta pamatyti, ir nesigraudins draugai; tai viena, o antra, parodoma revoliucinio darbininkiško draugiškumo vieni kitiems. Taip ir reikia, draugai.

Pakeltas klausimas organizuoti beisbolo "tymas." Apsvarsčius, vienbalsiai nutarta organizuotis; išrinkta tam komisija iš jaunuolių. Įnešta mokintis ir anglų kalba dainuoti, ypatingai Internacionalą. Vienbalsiai nutarta mokintis, nes Laisvės Choras labai tankiai dalyvauja tarptautiniuose parengimuose. Štai kovo 18 d., Hartfordo revoliucinių darbininkų organizacijos rengia Paryžiaus Komunos paminėjimą, ir kaip girdėjos, mūsų Laisvės Choras ir vėl bus pakviestas ten dainuoti. Be abejo Laisvės Choras neatsisakys. Reikia priminti, kad nei vienas atskiras choristas ne ignoruoja tokius pakvietimus. Pasirodo, kad Laisvės Chore iš to atžvilgio nėra nei vieno oportunisto.

"Laisvės" skaitytojai, kurie turite paaugusius sūnus ar dukteris, leiskit dainuoti. Laisvės Choro dainų pamokos įvyksta kas trečiadienio vakare, Lyric svetainėje, 593 Park St. Tėvams bus daug maloniau, jei jų jaunuomenė mokinsis chore darbininkiškos dailės, negu kur nors išdykaus.

Laisvės Choro Korespondentas.

Chiang Kai-Shekas Naujoj Pardaviko Rolėj

SHANGHAI. — Čionai pranešama, kad Chinijos nacionalistinėje (Nankingo) valdžioj vėl užvirė vidujiniai ginčai. Imasi už gerklių šaika militaristų ir politikierų. Taip vadinama Cantono frakcija kaltina, kad Chiang Kai-shekas, sugrįžęs prie valdžios, parduoda Chiniją, kad jis tyčia leidžia Japonijai sunaikinti 19-tą armiją. Mat, sakoma, 19-toji armija esanti nusistačiusi prieš Chiang Kai-sheką. Iš visko matosi, kad Chiang Kai-shekas lošia pardaviko rolę. Kiti militaristai, žinoma, negeresni. Jie visi yra papirkti vienos ar kitos imperialistinės šalies.

Raketieriai Tur Užmokėt Savo Gyvybe

Associated Press žinių agentūra praneša iš Leningrado, kad tenai maisto truste Sovietų valdžia sugavus grupę sukčių ir raketierių. Trys jų esą nuteisti sušaudymui, o keli kiti į kalėjimą nuo 8 iki 10 metų. Viso kontr-revoliucionierių lizde buvę 41. Tie bjaurybės vogė nuo liaudies maisto produktus ir kitomis suktybėmis bandė pasidaryti kapitalo.

Tas, jei tiesa, bus tik dar vienas įrodymas, kad Sovietų Sąjungoje liaudies priešams negalima savo šunybes ilgai tęsti. Tie, kurie pabando iš kitų triuso gyventi ir tarpti, sunkiai turi užmokėti.

Draugių Adresai, Kurios Turi "Laisvę" už Organą

VIENYBĖS DRAUGYSTĖ MONTELLO, Mass.

Valdyba 1931 metam:
Pirm. W. Geluševičia, 51 Glendale St.
Pirm. pagelb. A. Sauka, 256 Ames St.
Nutarimų rašt. J. Stripinis, 49 Sawtelle Ave.
Turto rašt. K. Venslauskis, 12 Andover St.
Ligonių rašt. M. Jazukevičia, 153 Ames St.
Iždininkas M. Miškinis, 9 Burton St.
Iždo globėjai: P. Krušas, 141 Sawtelle Ave., B. Zdanavičia, 11 Glendale St., J. Balevičia, 86 Webster St.
Maršalka A. Barkauskas, 102 Huntington St.
Visi Montell, Mass.

LIETUVOS SŪNŲ IR DUKTERŲ DRAUGIJA
Grand Rapids, Mich.

VALDYBA 1931 METAM:
Pirmininkas—K. Margis, 1323 Muskegon Ave.
Vice-Pirmininkas—A. Kareckas, 730 Nason St.
Nutarimų Raštininkas—K. Rusikas, R. R. 9, Box 117
Turto Raštininkas—A. Garbanauskas, 1108 Elizabeth Ave.
Iždininkas—A. Daukšas, 1131 Walker Ave.

Moterų Pašelpinė Draugystė Birutė
MONTELLO, MASS.

VALDYBOS ADRESAI:
Pirm. E. Beniulienė, 16 Bunker Ave.
Vice-pirm. O. Turskienė, 79 Vine St.
Prot. rašt. T. Zizen, 673 N. Main St.
Fin. Rašt. K. Cereškienė, 87 Battle St.
Ižd. M. Klimavičienė, 81 Clarence St.
Kasos Globėjos:
V. Baronienė, 9 Broad St.
M. Duobienė, 221 Ames St.
V. Bartkienė, 29 Intervale St.
Ligonių Rašt. M. Potsus, 184 Ames St.
Maršalka J. Simanskienė, 88 Vine St.
Visos gyvena Montello, Mass.

LIETUVOS SŪNŲ IR DUKTERŲ DRAUGYSTĖ, HARTFORD, CONN.

Valdyba 1932 Metams

Pirm. A. Griškevičius, 1366 Broad St.
Pirm. pagelb. P. Krikščius, 33 Hamilton St.
Prot. rašt. J. Kazlauskas, 481 Hudson St.
Fin. rašt. J. Pilkauskas, 7 Seymour Ave., West Hartford, Conn.
Ižd. A. Klimas, 36 Russell St.
Maršalka J. Giraitis, 174 Ashley St.
Organo prižiurėtojas M. Seliokas, 288 Maple Ave.

Draugystės susirinkimai atsibūna kas antra ketverga kiekvieno mėnesio, Labor Lyceum svetainėje, 29 Lawrence St., Hartford, Conn., 7:30 val. vakare.

LIETUVOS SŪNŲ IR DUKTERŲ DRAUGYSTĖS NAUJOS VALDYBOS, 1931 M. ADRESAI,
LOWELL, MASS.

Pirm. A. Valubinskas
Belle Grove, Box 108, Dracut, Mass.
Vice-pirmininkas M. Dulkienė 180 Concord St., Lowell, Mass.
Prot. rašt. V. Mikalopas, 973 Central St.
Fin. rašt. A. Rutkauskas 1 Vine Street
Iždininkas, S. Paulenka 12 Chase St.
Kasos globėjai: J. Karsonas, 42 Tyler St.; A. Randeliunas, 98 Chapel St.

Savo susirinkimus draugystė laiko kiekvieno mėnesio antrą nedėldienį, 2-rą val. po pietų, Lietuvių svetainėj, 19 Union St. Lowell, Mass.

TEISYBĖS MYLĖTOJŲ VYRŲ IR MOTERŲ DRAUGYSTĖ, MOLINE, ILL.

Valdyba 1931 Metam:
Pirm. K. Yuška, 325—4th Ave., Moline, Ill.
Pirm. pagelb. A. Matusevičia, 1003—25th St., Moline, Ill.
Fin. sekr. B. Daucenskas, 1552—10th Ave., E. Moline, Ill.
Prot. sekr. J. Julius, 48th St. & 5th Ave., Moline, Ill.
Iždininkas M. Jonaitis, 215—17th Ave., E. Moline, Ill.
Iždo globėjas J. B. Julius, 48th St. & 5th Ave., Moline, Ill.
Maršalka J. Kairis, 2435—33rd St. Moline, Ill

PITTSBURGHO IR APIELINKĖS PRIEŠFAŠISTINIS K-TAS, 1931:
Pirm. S. Ivanauskas, 354 Marguerite Ave., Wilmerding, Pa.
Pirm. pagelb. W. A. Kairys, 414 Broadway, Pitcairn, Pa.
Prot. sekr. A. K. Sliekienė, 3121 Elroy Ave., Pittsburgh, Pa.
Ižd. J. Gataveckas, 109 Cress St., Carnegie, Pa.
Fin. sekr. J. Urbonas, 1925 Harcum Way, S. S Pittsburgh, Pa.

Bell Phone, Poplar 7545
A. F. STANKUS
GRABORIUS-UNDERTAKER
Išbalzamuoja ir išlydo numirusius ant visokių kapinių. Norintieji geresnio patarnavimo ir už žemą kainą nuliūdimo valandoje šaukitės pas mane. Pas mane galite gauti lotus ant visokių kapinių kur norėsite visose ir už žemą kainą. —

1023 Mt. Vernon Street
Philadelphia, Pa.

LIETUVIS GRABORIUS
Norintieji geriausio patarnavimo ir už žemą kainą, nuliūdimo valandoje šaukitės pas:

JONĄ PETRUŠKEVIČIŲ
162 Broadway
SOUTH BOSTON, MASS.
Residencija: 13 West 3rd Street
Tel.: So. Boston 0504-W

TELEFONAS Pulaski 5-1090 ATDARA DIENĄ IR NAKTĮ
NAUJAUSIOS MADOS
Rusiška PIRTIS Turkiška
Flushing Russian and Turkish Baths, Inc.
M. TEITELBAUM, Manadžeris
Įžanga Dieną ir Naktį 50c
Subatos vakare 75 centai

Antroj klasėj lašais išsimaudymas ir miegojimas per visą naktį ant trečių lubų, oringam kambary—35c.
Naujai perdirbta Rusiškai-Turkiška Pirtis dabar atidarė naujausios rūšies maudynes su moderniškais pagerinimais. Čia įtaisyta didelis plaukimui prūdas su šviežiu vandeniu. Lapuotos vantos išsiųrimui veltui! MOTERIMS PANEDĖLIAIS IR UTARNINKAIS, nuo 10 valandos dieną iki 12 val. vakare. Trys gariniai kambariai delei išsipėrimo: Rusiškas, Turkiškas ir garo vanojimosi kambarys. Didelis, oringas miegojimui kambarys; taip pat RESTORANAS su geriausiu garantuotu patarnavimu.
29-31 Morrell St., tarpe Cook ir Deveboise Streets
TIES BROADWAY IR FLUSHING AVENUE, BROOKLYN, N. Y.
KELRODIS: B. M. T. eleveteriu; išlipt ant Flushing Ave. stoties; B. M. T. subway—išlipt ant Montrose Ave. stoties; visais Broadway karais—išlipt ant Flushing Ave.

JUOZAS KAVALIAUSKAS

Laisniuotas Graborius
Pennsylvania ir New Jersey valstijose
Užtikrinu, kad mano patarnavimas bus atatinkamiausias ir už prieinamą kainą. Nuliūdimo valandoje, prašau kreiptis prie manęs sekančiu antrašu:
1439 South 2nd Street
PHILADELPHIA, PA.
Telefonai: Bell—Oregon 5136
Keystone—Main 1417

LIETUVIŠKA-AMERIKONIŠKA TECHNIŠKA AUTOMOBILIŲ MOKYKLA
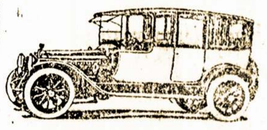
Tapkite šoferiu ar mechaniku. Išmokite šio amato seniausioj ir geriausioj įtaisytoj mokykloj. Vienatinė Lietuviška-Amerikoniška Automobilių Mokykla, kuri turi garadžių ir taisymui dirbtuvę praktiškoms lekcijoms ant visokių rūšių taisymo. Mokiname generaliai visiško perstatymo, carburetor ir visas sistemas elektros pritaisymo prie automobiliaus. Ekspertai instruktoriai. Už pilną mechanikos kursą mokestis labai prieinama, patvarkyta lengvu išmokėjimu.
Pilnas važinėjimo kursas, jimant ir smulkius pataisymus, $25.00. Specialis važinėjimo kursas $10.00. Laisnius gvarantuojame.
Atdara šiokiomis dienomis nuo 9 val. iš ryto iki 9 val. vakare. Sekmadieniais 10 val. ryto iki 2 val. po pietų.
NEW YORK AUTOMOBILE SCHOOL
228—2nd AVENUE, Kampas 14th Street NEW YORK, N. Y.

VIENINTĖLĖ AMERIKOJE LIETUVIŲ
AUTOMOBILIŲ TECHNIKOS MOKYKLA
325 E. 14th STREET, Near 1st Avenue NEW YORK CITY

Trumpu laiku išmokiname viską, kas link AUTOMOBILIŲ MECHANIZMO Praktika ant vietos.
Išardymas, sutaisymas, sustatymas, suprast elektriką ir magnetizmą, ir važiavimą ir planą automobilio; mokinama dienomis ir vakarais lietuvių ir angių kalbose. Mokytojais yra žymūs ekspertai—L. TICHNIAVIČIUS, B. J. VAITKUNAS ir kiti. Leidimą (License) ir Diplomą gvarantuojame už mažą užmokestį. Mes padedame kiekvienam prie pirkimo karo. Užsirašymas į mokyklą kiekvieną dieną nuo 9 ryto iki 9-tai valandai vakaro. Nedėlioje nuo 10 ryto iki 2 val. po pietų.
COSMOPOLITAN AUTO SCHOOL
325 E. 14th STREET, Near 1st Avenue NEW YORK CITY
Telephone, Algonquin 4-4049

A. LUTVINAS
Užlaiko LINKSMIAUSIĄ UŽEIGĄ ELIZABETHE
Įvairių karštų gėrimų, ypač kuomet užeisi sušalęs, gausi šilumos įvalias, taipgi ir gardžių užkandžių.
Turi didelę svetainę, tinkamą baliams, teatrams, vestuvėms, sporto parengimams ir t. t., tik 3 blokai nuo Staen Island Ferry.

A. LUTVINAS
Lutvin's Hall yra plačiai žinoma ne tik Elizabetho, bet ir kitų miesto lietuviams ir svetimtaučiams virš 20 metų. Taip pat laisniuotas Real Estate—pirkimui ir pardavimui namų ir žemių, taipgi įvairių biznių. Mūsų patarnavimas prielankus.
69 S. PARK ST., KAMPAS FRONT STREET, ELIZABETH, N. J.
Tel. Trinity 3-8720

VIETINĖS ŽINIOS

Iš Sukniasiuvių Streiko Suvienyto Fronto Svarbios Konferencijos

NEW YORK.—Pereitą šeštadienį įvyko suvienyto fronto konferencija delei didžiojo New Yorko sukniasiuvių streiko. Prasidėjo 3 val. po pietų.

Dalyvavo 248 delegatai nuo 43 organizacijų, atstovaudami 37, 000 narių. Įvairių draugijų, unijų bei kuopų atstovai kalbėjo apie reikalą visiems bendrai padėt sukniasiuviams kovą laimėti, už geresnį darbo mokesnį, trumpesnes darbo valandas ir kitus pagerinimus.

Nutarta pasiųsti pasveikinimo telegramą karžygiškai kovojantiems Kentucky valstijos mainieriams ir apgailestavimo telegramą tėvui drg. H. Simmso, jauno revoliucionieriaus, kuris buvo nužudytas tų mainierių kovos fronte.

Nutarta suvienytu frontu finansiškai remti sukniasiuvių streiką, kad organizacijos bei pavieniai nariai kas savaitė mokėtų tam tikrą mokestį į streiko fondą, sulig savo išgalės.

Konferencijoj dalyvavo įvairių tautų atstovai ir atstovės ne tik iš organizacijų, bet ir stačiai iš dirbtuvių. Susidarė didelis įspūdis darbininkų solidarumo, ypač karštai buvo priimtas planas vieningos kovos sukniasiuvių streike. Konferencijoj dalyvavo ir lietuvių darbininkiškų organizacijų atstovai: nuo A.L.D.L.D. 1 kp., Tarpt. Darb. Apsigynimo 17 kp. ir Liet. Darbininkių Susivienijimo Amerikoj pirmos kuopos. Bet tai visai mažai. Kur buvo Amalgameitu kriaučių lokalas 54-tas, Aido Choras, Amerikos Lietuvių Piliečių Kliubas ir kitos organizacijos, kurios didelėj daugumoj susideda iš darbininku ir šaukiasi darbininkiškomis? Tai didelis apsileidimas komitetų tų organizacijų, kurios neturėjo savo delegatų toj svarbioj konferencijoj. Tokiose kovojančių darbininkų sueigose dalyvaut yra didžiausia pareiga bile organizacijos, kuri tik vadinasi darbininkiška; bet atrodo, kad mūsų draugai ir pritarėjai vis dar permažai kreipia atydos į tą savo klasinę prievolę.

S. Peleskas.

Šaunus A.L.D.L.D. 1 Kuopos Parengimas Sekmadienį, Vas. 28

Amerikos Lietuvių Darbininkų Literatūros Draugijos pirma kuopa rengia šaunų pasilinksminimo vakarėlį su koncertine programa ateinantį nedeldienį, vasario 28 d., "Laisvės" svetainėje. Šis parengimas bus nepaprastas. Dainuos pagarsėjęs Aido Choro Mergių Sekstetas, solistė J. L. Kavaliauskaitė, solistas F. Pakalniškis, griež smuiko solo Antanas Balčiūnas ir skambins pianu Milda Balčiunaitė; šokiams gi muzika bus orkestra iš Klaipėdos.

Be to, atsilankydami į šį koncertinį vakarėlį, turėsite progą išlaimėt sportišką laikrodėlį. Bus namie gamintų valgių ir gėrimų ir bolševikiškų saldainių iš Sovietų Sąjungos.

A.L.D.L.D. pirmos kuopos komitetas deda pastangas, kad į šį parengimą sutraukt didelį skaičių jaunuolių publikos.

Suprantamas dalykas, kad visi kuopos nariai privalo dalyvauti.

Minėkime, draugės ir draugai, kad ši organizacija dabartiniu laiku silpnai stovi finansiniai; rūpindamasi ir aukodama bedarbių reikalams, politiniams kaliniams ir kitiems darbininkiškiems tikslams, jinai ištuštino savo iždą. Nuo šio parengimo pavykimo daug priklauso finansinis kuopos sustiprinimas.

Įžangos tikietas tiktai 35c. bet juos mokėsite ne už dyką, nes tai bus nepaprastai geras pasilinksminimas su ekstra orkestra net iš Klaipėdos.

Pradžia 6 val. vakare.

Visus kviečia

Komisija.

Serga Alice Sudentis

Gavome telefonu pranešimą, kad sunkiai apsirgo Williamsburgho L.D.S. jaunuolių kuopos sekretorė Alice Sudentis, gyvenanti po num. 63 Huron St., Brooklyn, N. Y. Sakoma, kad pereitą pirmadienį pas ją pasireiškė kraujo plūdimas per burną, iš priežasties plaučiuose trūkimo gyslukės.

Pageidaujama, kad minėtos kuopos jaunuoliai aplankytų savo sekretorę. Ji taip pat yra veikli narė Aido Choro; tad lai ir choriečiai aplanko savo darbuotoją.

Nepamirškit 1-mos Kp. Susirinkimo Seredoje, A.L.D.L.D. Nariai!

Šį trečiadienį, vasario 24 d., 8 val. vakare turėsime Amerikos Lietuvių Darbininkų Literatūros Draugijos pirmos kuopos susirinkimą, "Laisvės" svetainėje. Visi nariai, dalyvaukite. Atsilankykite ir kiti darbininkai ir darbininkės, kurie pritariate kovojančiam darbo žmonių judėjimui ir remiate streikierius, bedarbius, politinius kalinius ir t.t. Išgirsite raportus iš tarptautinio darbininkų veikimo, iš suvienyto fronto darbų ir kovų. O tai yra labai svarbu žinoti, kaip mūsų draugai kovotojai dirba.

Taipgi turime daug atsišaukimų iš įvairių darb. organizacijų; turėsime padaryt tam tikrus svarbius nutarimus.

Šiame susirinkime bus išduota raportai iš visokių darbu ir svarbūs pareiškimai. Reikia visiems nariams dalyvauti dar todel, kad šis mitingas bus paskutinis prieš puikų vakarėlį, kuri rengia pirma kuopa ateinantį sekmadienį. Mobilizuokimės, todel, į kuopos susirinkimą, o susirinkime apsvarstysime, kaip sumobilizuot kuo daugiausia darbininkiškos publikos į mūsu parengimą.

A.L.D.L.D. 1-mos Kuopos
Komitetas.

Kriaučių Nepaprastas Susirinkimas

Amalgameitų kriaučių nepaprastas susirinkimas bus laikomas vasario 24 d., šią seredą, Arion Place svetainėje, lygiai 7:30 val. vakare.

Visi Amalgameitai kriaučiai, susirinkite laiku, nes yra daug svarbių reikalų, kuriuos turėsime aptarti. Būkite visi.

K. Jankaitis.
(45-46)

MIRTYS - LAIDOTUVĖS

Adelė Dagelis, 14 metų, 1245 Eastern Parkway, mirė vasario 19 d., palaidota vasario 22 d. šv. Jono kapinėse.

Alex Mickus, 34 metų, 302 Water St., mirė vasario 19 d., palaidotas vasario 20 d., šv. Trejybės kapinėse.

John Vilkas, 42 metų, 47 Hudson Ave., mirė vasario 19 d.; palaidotas vasario 22 d. šv. Trejybės kapinėse.

Laidotuvių apeigom rūpinasi graborius J. Garšva.

Renegatų Atakavimas "Laisvės" Šėrininkų Suvažiavimo; Bekampio Purkštavimas

"Naujoji Klampynė" vasario 18 d. yra pilna šmeižtų kas link "Laisvės" šėrininkų suvažiavimo. Bet kol kas neapsistosiu ties tais šmeižtais. Tik turiu prisipažinti, kad net nei aš pats nei daugelis kitų darbininkų nemanėme, kad naujas Pruseikos ir kompanijos juodlapis galėtų taip nutolti nuo tikrenybės.

Dabar žodis apie tai, kaip tuli kontre-revoliucionieriai renegatai norėjo įsilaužt į "Laisvės" šėrininkų suvažiavimą, kad padaryt ten kokią provokaciją.

Man lauke stovint prie įleidžiamų durų, ateina keli draugai šėrininkai,o jų tarpe skverbiasi ir nabagas Bekampis. Stovintis draugas tvarkdarys užklausė:

—Tamsta esi Bekampis?

—Taip,—atsako Bekampis.

—O šėrą ar turi?

—Ne.

—Tai tamsta negali įeit be šėro, — paaiškina jam tvarką prižiūrintis draugas.

—Aš neprašiau, — aiškinasi Bekampis, — kad man šėrą atmokėtų.

—Prašytume, kad tamsta prieš mus čia nesiteisintum. Mes čia stovim, kad tvarką prižiūrėt, ypač prieš tuos, kurie yra priešdarbininkiškai nusistatę ir pasirodę su savo oportunistišku veikimu:

—Aš galiu uždaryt šį "Laisvės" šėrininkų suvažiavimą,— "diplomatiškai" pareiškė Bekampis.

—Dar tokio "šerifo" čia nebuvo iki šiol atėję, — pastebėjo Bekampiui draugas tvarkytojas.

Tvarkytojai stumia priešą—Bekampį laukan; jis neina; urzgia ir **griebia draugams už akių**, lauko pusėj.

—Eik šian į gatvę!—rėkia Bekampis, pasirengęs muštis. Bet niekas nepriėmė to jo išsaukimo.

Bekampis su savim lauke turėjo užtarėjus. Gal bus įdomu, kokius? Ogi, pavyzdžiui, socialfašistą Glavecką, su kurio žinia ir pritarimu keli metai atgal svetainėje policiniai detektyvai ir samdyti mušeikos skaldė galvas klasiniai protaujantiems Amalgameitų unijos nariams. Taigi Bekampis toks tokį pažino ir į užtarėjus pasivadino. O tas užtarėjas lūkuriuoja lauke, kad paduot savo priešdarbininkišką ranką Bekampiui.

Ir kaip nerausta iš gėdos tie sklokininkai renegatai, lošdami tokią juodą rolę! Juk kaip čia senai dar jie skaitėsi vieminčiais su komunistais, kalbėjo apie darbininkiškų siekių pravedimą gyveniman. O kur dabar tos visos jų darbininkiškos idejos? Spiovė ant visko, bile jiems asmeniškai būtų geriau važiuoti.

Bet jie supranta, kad darbininkai pradeda juos pažinti, kaip savo priešus, todel įpuola į desperaciją.

Pačiame gi šėrininkų suvažiavime sklokininkai sudarė apie 27 balsus, kuomet arti keturi šimtai kitų delegatų buvo komunistiniai nusistatę. Tad sklokininkams buvo atmosfera nevykusi, ūpas jų nupuolęs: stovi nuleidę galveles, nedrįsta stačiai į akis pažiūrėt revoliuciniam darbininkui; jaučiasi oportunistais, ne savo vietoje. Gavę balsą klausimui, taipgi kalba ne į dalyką; ne vietoje daro ir patėmijimus.

Bendrai imant, šėrininkuose buvo ūpas labai geras, išskiriant tik skloką.

Spaudos klausime, daugelis draugų kalbėjo iš provincijų apie tulus reikalingus pagerinimus "Laisvės" turinyj, bet visi pasisakė už teisingumą "Laisvės" politinės linijos, vadovybėje Amerikos Komunistų Partijos ir jos pastatyto Centro Biuro — ypač kovoti prieš pruseikinius renegatus ir jų talkininkus socialfašistus.

Delegatas.

Atsakymas Pjautuvui

Tulas Pjautuvas "Laisvėje," atsakydamas "Naujosios Gadynės" Kantorui, apsilenkia su teisybe, kur sako, kad tula moteriškė "pasigavo Aleksyną ir pradėjo pravardžiuoti Aido Choro Merginų Sekstetą ,o sykiu ir dabartinę choro valdybą."

Aš neturiu reikalo gaudyti minimą asmenį po svetainę ir kalbėtis su juo apie programos gerumą ar blogumą. Ir aš turiu liūdininkus, jeigu bus reikalas, kad jis mane užkabino ir išvadino visokiais "kvepiančiais" žodžiais, kurių čia neminėsiu. Prie to, jis neteisingai primeta man, būk aš niekinau Merginų Sekstetą ir choro valdybą. Tai yra bandymas žeminti mane choriščių ir choristų akyse, ko aš nesu užsipelnius.

Moteriškė.

Lietuvėm Darbininkėm

Šį ketvirtadienį, vas. (February) 25 d., bus darbininkių moterų konferencija, 8 val. vakare, po num. 61 Graham Ave., Brooklyne. Konferencijos tikslas — prisirengti prie Tarptautinės Moterų Darbininkių Dienos apvaikščiojimo. Įvairių tautų darbininkės iš organizacijų ir dirbtuvių susirinks į tą konferenciją.

Lietuvių Darbininkių Susivienijimo Amerikoje kuopos iš Brooklyno ir apielinkės yra kviečiamos atsiųsti savo delegates į konferenciją. Jeigu kurios jau negali išrinkti delegates susirinkime, tai jų sekretorės bei kitos komiteto narės turi pačios būti atstovėmis. Bet ne tik iš moterų kuopų yra šaukiamos delegatės; į šią konferenciją yra kviečiamos ir narės A.L.D. Literatūros Draugijos, L.D.S., Tarpt. Darb. Apsigynimo kuopų ir kitų organizacijų; taipo pat yra raginamos ir darbininkės iš dirbtuvių ateiti į šią konferenciją.

Org. Black.

A. Jankausko Razumėlis Apleido Jį Patį

Amalgameitų "Darbo" "redaktorius" A. Jankauskas iš Hillmano gaidų užgiedojo Brooklyno kriaučiams per "Darbą" sekančią giesmelę:

"Vienok apie tuos raportus reikia pakalbėti plačiau. Per paskutinius keletą metų, su mažomis išimtimis, 54 skyriui buvo išduodami raportai iš tarptautinių organizacijos įstaigų, o ypatingai iš Joint Boardo darbuotės, išvirkšti, didžiumoje atsitikimų visiškai neteisingi. Nereikia eit į tolimą praeitį. Paimkim kad ir pereitam susirinkime išduotą raportą delegatų Buivydo ir Pranckevičiaus. Jiedu raportavo, kad Joint Boardas likviduotas, jau nieko ten nėra, ir t.t., ir t.t. Juk tai grynas melas."

Toliau tas pigios garbės "džentlemonas" sako:

"Tai kam meluoti skyriaus nariams, kad Joint Boardo nėra? O jei yra, tai ji daranti ši ir tą. Gi ištikrųjų visai ki-

(Tąsa 5-tam pusl.)

SUSIRINKIMAI

"LAISVĖS" BOARD DIREKTORIŲ ŽINIAI

Trečiadienį, vasario-Feb. 24 d., 8 val. vakare, "Laisvės" name bus "Laisvės" Board Direktorių susirinkimas. Visi naujai, metiniame šėrininkų suvažiavime, išrinkti direktoriai turite atsilankyti. Pageidaujama, kad ir pereitais metais buvusieji direktoriai atsilankytų. Būkite visi ir būkite laiku.

J. Weiss.
(45-56)

PARDAVIMAI

PARSIDUODA "Coffee Pot" — Lunch Room." Uždaryta naktimis ir sekmadieniais. Arti subvės. Parsiduoda pigiai. 199 N. 7th St., Bedford Ave., Sta. 14th St. Line.
(43-45)

PARSIDUODA Restaurantas, geroje biznio vietoje, lietuvių, rusų ir lenkų apgyventoje vietoje. Parduodame todel, kad esame du partneriai ir nesutinkame. 42 St. Marks Pl., 8th St., New York City.
(42-45)

Laikrodžiai, Deimantai ir Auksiniai Dalykai

Dovanom ar patys sau norėdami pirkti laikrodžius, daimantus ar bi ką iš auksinių daiktų žinokite, kad pas mane pigiau nusipirksite.

ĮVAIRŪS LAIKRODŽIAI NAUJAUSIOS MADOS UŽ PRIEINAMĄ KAINĄ

Taipgi taisau visokius laikrodžius ir kitus papuošalų daiktus. Taigi kreipkitės pas mane, o aš stengsiuosi pilnai patenkinti.

Williamsburgiečiams, kuriems pertoli pas mane atvežti pataisymui laikrodžius ar kitus auksinius daiktus, palikite "Laisvės" ofise. Iš ten aš pasiimsiu ir pataisęs atvešiu į "Laisvę." Jūs užsimokėsite "Laisvėje."

VIKTORAS JANUŠKA
127-17 Liberty Ave
Tarpe 127 ir 128 gatvių
Richmond Hill, N. Y.

MEDICIN. DAKTARAS
S. A ČERNOV
Naujas Antrašas
223 2nd Ave. & 14th St.
Room 15, New York
Gydau įvairias ligas:
Staigias ir chroniškas; Odos ir kraujo; vyrus ir moteris... Padarau išegzaminavimą kraujo ir šlapumo. Esu specialistas chirurgas: ausų, gerklės, nosies ir žinovas akių.
Valandos nuo 10 iki 1
Ir nuo 4 iki 8 val. vakare
Sekmadieniais, nuo
12 iki 3 valandai po pietų
Tel.: Tompkins Square 6-7697

KOJŲ SPECIALISTAS
Vokietys daktaras specialistas išgydo įvairias kojų ligas, patinimus, gyslų ir sąnarių įdegimus be operacijos taipgi ir kitas ligas. Kreipkitės pas:
DR. OTTO MEYER
208 West 54th St.
New York City
Valandos paprastomis dienomis nuo 2 iki 6 val. po pietų. Trečiadieniais ir šeštadieniais nuo 11 iki 1 valandos. Sekmadieniais ofisas uždarytas.

VOKIETYS SPECIALISTAS
Kraujo, odos, šlapinimos ir gimdymo organų
DR. M. FILURIN
215 E. 12th St.
Tarp 2nd ir 3rd Aves
NEW YORKE
Valandos nuo 10 iki 1
Nuo 4 iki 8
Nedėliom nuo 10 iki 2
Odos ligos gydomos su X-ray ir patinusias gyslas įčirškinimais

KRAUJO SPECIALISTAS
Gydau ūmias ir chroniškas vyrų ir moterų ligas kraujo ir odos. Padarau ištyrimą kraujo ir šlapumo.
DR. MEER
156 W. 44th St., Room 302
New York, N. Y.
Valandos Priėmimo:
Ryte nuo 10 iki 1, Po pietų nuo 3 iki 9 val. vakare
Sekmadieniais nuo 11 ryto iki 1 po pietų
Telefonas Lackwanna 4-2180

Malonūs Rūkyti!
Gerbiami Gerų Cigarų Mylėtojai!
Kaip Brooklyne, taip ir kituose miestuose, biznio užvedimuose, kur rūkymui medegos yra užlaikomos, visur reikalaukite
Naujokų Cigarų

Petras Naujokas
Savininkas

JONO ARBA PETRO
Kainos po 10c ir 15c
Tai
LIETUVIŲ IŠDIRBYSTĖS CIGARAI

Mūsų išdirbystė savo cigarų gerumu įsigijo populiarišką vardą visoje plačioje Amerikoje. Mes pristatome savo garsiuosius cigarus ne tik į artimesnius miestus, bet ir į tolimesnius. Prisiunčiamee pašta pigiai ir greitai.

P. J. Naujokų Cigarų Dirbtuvė
361 Broadway,
Brooklyn, N. Y.

LORIMER RESTAURANT
LIETUVIŲ VALGYKLA
Visokių Rušių Šviežūs Valgiai, Gaminami Lietuvišku ir Amerikonišku Stilium
SYKĮ ATSILANKĘ PERSITIKRINSIT
Pabandykite!
SAVININKAI MARČIUKAI
417 Lorimer Street, "Laisvės" Name
BROOKLYN, N. Y.

MOT. LAUKUS, Fotografas
214 Bedford Ave. Brooklyn, N. Y.
Tel. Evergreen 6-4614
Geriausia Studija Brooklyne.
Ateikit Persitikrint.

NOTARY PUBLIC
TEL. STAGG 2-5043

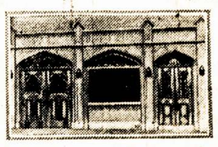

MATHEW P. BALLAS INC.
(BIELAUSKAS)
GRABORIUS
UNDERTAKERS AND EMBALMERS
660 GRAND ST. BROOKLYN, N. Y.
MŪSŲ ĮSTAIGA ATLIEKA SEKANČIUS DARBUS: MIRUSIUS PARVEŽAM IŠ VISŲ ŠALIŲ, IR IŠ ČIA PASIUNČIAM Į KUR KAM REIKIA. TURIM PRIVATIŠKĄ PIRMĄJAI PAGALBAI AMBULANSINĮ AUTOMOBILIŲ, KURIUO PATARNAUJAM NUVEŽTI Į LIGONINĘ IR PARVEŽTI. TURIM MOTERĮ MIRUSIOMS MOTERIMS PRIŽIŪRĖTI. DUODAM GRAŽIĄ VIETĄ SAVO MYLIMUOSIUS PAŠARVOTI DOVANAI.
VISAIS TAIS REIKALAIS KREIPKITĖS Į MUS, O MES KUOGERIAUSIAI PATARNAUSIM.
MŪSŲ RAŠTINĖ ATDARA DIENĄ IR NAKTĮ. MŪSŲ TELEFONAS NIEKAD NEMIEGA.

MEDICINOS DAKTARAS
B. BAGDASAROV
200 Second Ave.
Tarpe 12 ir 13 gatvių
GYDAU: KRAUJO IR LYTINIŲ ORGANŲ LIGAS
Valandos, paprastamos dienomis nuo 11 ryto iki 1 po pietų. Vakarais nuo 6 iki 8 val. Sekmadieniais, nuo 11 ryto iki 2 val. po pietų.
Telef. ALGANQUIN 4-8294

Telefonas: Stagg 2-9105
DR. A. PETRIKA
PETRICK
221 S. 4th St., Brooklyn, N.Y.
X-SPINDULIŲ DIAGNOZA
GAZO ANESTĖTIKA
VALANDOS:
Nuo 9 val. ryte iki 8 val. vakare.
Penktadieniais ir šventadieniais tik susitarus.

Telephone, Evergreen 6-5310
J. GARŠVA
Graborius
UNDERTAKER
LAIDOTUVIŲ DIREKTORIUS
Išbalzamuoja ir laidoja numirusius ant visokių kapinių; parsamdo automobilius ir karietas veselijoms, krikštynoms ir pasivažinėjimams.
231 Bedford Avenue
BROOKLYN, N. Y.

JONAS STOKES
Fotografas
Šiuomi pranešu savo kostumeriams, kad perkėliau savo studiją naujon vieton, po numeriu 512 Marion St., kamp. Broadway, Chauncey Street stotis Brooklyn, N. Y. Naujoj vietoj studija daug geriau įrengta, todel paveikslai padaromi kuopuikiausiai.

JONAS STOKES
512 Marion St., kampas Broadway
BROOKLYN, N. Y.
Tel. Dickens 2-1182

Telephone, Stagg 2-4109
A. RADZEVIČIUS
GRABORIUS
(UNDERTAKER)

402 Metropolitan Avenue
(Arti Marcy Avenue)
BROOKLYN, N. Y.

SKAITYKIT, PLATINKIT "LAISVĘ."

DĖKAVOJU PACIENTAMS
Aš dėkavoju visiems draugams už jų kreipimasi priemanęs del mano profesijos patarnavimo jų sveikatai praeityje ir aš pasižadu taip pat ateityje patarnauti jiems savo profesijos srityje, kaip aš tarnavau per 28 metus.
DR H. MENDLOWITZ
2220 AVENUE J BROOKLYN, N. Y.
Valandos: nuo 1 iki 3 po pietų ir nuo 6 iki 8 vakare
Telefonas, Midwood 8-6261