Pirmas Lietuvių Darbininkų Dienraštis (First Lithuanian Workers' Daily)
Išeina Kasdien, Apart Sekmadienių

LAISVĖ

Darbininkai Visų Šalių, Vienykitės! Jūs Nieko Neprarasite, Tik Retėžius, o Išlaimėsite Pasaulį!

No. 58 Telephone, Stagg 2-3878 Brooklyn, N. Y., Trečiadienis, Kovo (March) 9, 1932 Pavienio Numerio Kaina 4c Metai XXII, Dienraščio XIV

DETROITO POLICIJA NUŽUDĖ 4 BEDARBIUS

FORDO BEDARBIŲ REIKALAVIMAI KOMPANIJAI

Bedarbiai maršuotojai nešė priduoti bosams sekamus reikalavimus:

1. Darbo visiems Fordo atleistiems darbininkams.
2. Tuojaus turi but išmokėta 50 nuoš. pilnos algos darbininkams.
3. Septynios valandos darbo dienos nenumušant algų.
4. Sustabdymas nesvietiškos skubos sistemos.
5. Du periodai poilsio po 13 minučių kiekvienas.
6. Neturi būti jokios diskriminacijos prieš juodveidžius.
7. Dukai turi būt suteikta medikalė pagelba Fordo ligoninėje visiems Fordo darbininkams, kaip bedarbiams, taip dirbantiems.
8. Turi būt duota penki tonai anglies veltui kiekvienam darbininkui.
9. Turi būt panaikinta šnipų sistema.
10. Neturi būt atimti namai iš buvusių Fordo darbininkų už nepajėgimą užmokėti taksų ir morgičių. Fordas turi užmokėti tas visas mokestis.
11. Tuojaus turi būt duodama kiekvienam bedarbiui po $50 pašalpos.

Detroit, Mich.

Paminėjimas Žuvusių Bedarbių

Kovo 10 d., ketvirtadienį, 7:30 val. vakare, Lietuvių svetainėj, 25th St. ir Vernon St., rengiamas masinis susirinkimas paminėjimui policijos nužudytų bedarbių. Bus geri kalbėtojai, kurie išaiškins tą kruviną užpuolimą, kuris buvo padarytas ant bedarbių pereitą pirmadienį.

Šaukiame visus lietuvius darbininkus ir darbininkes dalyvauti šiame masiniame susirinkime. Eikite masiniai.

Philadelphia, Pa.

Svarbi Prelekcija—Diskusijos

Ateinantį sekmadienį, kovo 13 d., 2 val. po pietų, Philadelphijoj rengiamos labai svarbios diskusijos temoje: **"Kaip Leninas Mokino Kovot su Oportunistais ir Oportunizmu."** Įžanginę prakalbą duos d. A. Bimba iš Brooklyno. Paskui eis plačios diskusijos. Kiekvienas turės progą laisvai išreikšti savo mintis tuo svarbiu klausimu. Todel visi kviečiami dalyvauti. Įžanga visiems veltui.

Diskusijos įvyks lietuvių svetainėj, 928 E. Moyamensing Ave.

Kviečia **Kom. Frakcija.**

Drg. Mizara Kalbės Central Brooklyne

Kovo 10 d., šio ketvergo vakare, drg. R. Mizara sakys prakalbas Central Brooklyne, Lietuvių Nepriklausomingo Kliūbo name, 269 Front St.

Drg. Mizara yra nesenai sugrįžęs iš Sovietų Sąjungos; daug patyręs apie jos didelius darbus, taipgi matęs, kas dedasi įvairiose Europos šalyse. Be mažiausio abejojimo, jis pasakys žingeidžiausių dalykų dirbantiems ir bedarbiams.

Visi centralbrooklyniečiai, būkite šiose drg. Mizaros prakalbose, o daug ko sužinosite, kas būtinai yra reikalinga kiekvienam darbo žmogui šiais sunkiais laikais.

Rengėjai.

KOM. PARTIJOS LIET. CENTRO BIURAS ŠAUKIA DARBININKUS KOVON PRIEŠ VALDŽIOS TERORĄ IR ALKĮ

Į Visus Lietuvius Darbininkus ir Darbininkes

Į Visas Lietuvių Darbininkų Organizacijas

Kovo 7 d. Detroite-Dearborne tapo pralietas nekaltas kraujas bedarbių darbininkų. Keturi bedarbiai nudėti ant vietos, keli randasi ant mirties patalo, desėtkai sužeistų! Tai Hooverio valdžios ir bosų atsakymas į alkanų bedarbių protestą prieš alkį ir badą.

Lietuviai darbininkai ir darbininkės! Šitas kruvinas valdžios užpuolimas ant beginklių Detroito Fordo bedarbių neturi praeiti veltui. Nekaltai pralietas kraujas tų darbininkų turi sukelti mus visus į padidintą kovą už bedarbių pašalpą ir apdraudą! Turime pareikšti, jog kruvinas valdžios ir bosų teroras nesulaikys kovos prieš alkį. Turime pareikšti: MES BADU NEMIRSIME!

Iš vienos pusės, valdžia ir bosai skerdžia darbininkus, kovojančius prieš alkį, iš kitos pusės—uoliai ruošiasi prie naujo imperialistinio karo prieš Sovietų Sąjungą ir prieš Chinijos revoliuciją. Šį baisų krizį bosai bando išrišti puolimu ant darbininkų ir bedarbių ir surengimu naujos pasaulinės skerdynės!

Mes šaukiame lietuvius darbininkus ir jų organizacijas protestuoti prieš valdžios terorą. Mes šaukiame kovoti prieš valdžios ir bosų žmogžudystes.

Kurkite bedarbių tarybas. Stokite į bedarbių kuopas. Mobilizuokitės kovai prieš alkį ir prieš algų kapojimą. Organizuokitės kovai prieš naujo karo pavojų.

Tegul Detroito bedarbių pralietas kraujas nepraeis veltui valdančiajai klasei! Žuvo keturi kovingi proletarai kovos lauke. Tęskime jų revoliucinį darbą!

Šalin kruvinas valdžios ir bosų teroras!
Tegul gyvuoja darbininkų ir bedarbių vienybė!
Tegul gyvuoja kova prieš alkį ir badą!
Tegul gyvuoja bedarbių tarybos!

A.J.V. Komunistų Partijos Lietuvių Frakcijos Centro Biuras

Japonai Bombarduoja Miestą Soochow

SHANGHAI.— Pranešama, kad Japonijos karinis laivynas ir orlaiviai kasdien bombarduoja chinų miestą Soochow. Pereitą pirmadienį numesta ant miesto net dvidešimts bombų.

Newark, N. J.

Užmuštas Juozas Paulionis

Pereito sekmadienio naktį traukinys užmušė Juozą Paulionį. Jis buvo narys Sietyno Choro, kuris rūpinasi jo laidotuvėm. Jo lavonas pašarvotas pas graborių M. Akelis, Lafayette ir Adamas Sts., Newark, N. J. Prašome giminių atsišaukti.

Tautų Lygos Rezoliucija Pasilieka ant Popieros

GENEVA.— Chinijos atstovas Yen Tautų Lygos susirinkime pareiškė, kad kelios dienos atgal priimta rezoliucija del sulaikymo karo Shanghajuje pasiliko ant popieros. Japonija kariuomenės neištraukia. Paliaubų nesimato. Keturios didžiosios valstybės, kurios pasižadėjo rezoliuciją pravesti, nepajudino nė piršto. O tas tik parodo, kad pasaulio imperialistai tik žodžiais priešinasi Japonijos žygiams.

Pasikėsinimas ant Vokietijos Atstovo Buvo Imperialistų Darbas

MASKVA.— Sovietų valdžia išleido oficialį pareiškimą delei padaryto pasikėsinimo ant Vokietijos ambasados konsulerio Dr. Fritz von Twardowski. Sako, kad pasikėsinimas padarytas su tuo tikslu, idant suardyt Sovietų Sąjungos santikius su Vokietija. Suimtas tulas Stern, kuris tą pasikėsinimą padarė. Jis prisipažino, kad jis tatai darė, pildydamas įsakymą užsienio žmonių ir turėjo aiškų politinį tikslą.

Pilsudskio Valdžia Puola Bedarbių Apdraudą

VARŠAVA. — Lenkijoj randasi 320,000 suregistruotų bedarbių, arba 30 nuoš. visų pramones darbininkų. Valdžia pasiulė seimui bedarbiams pašalpą numušti nuo 84 centų į dieną iki 65 centų. O tai reiškia bado padėti bedarbiams. Tuo būdu Lenkijos darbininkai rengia vienos dienos visuotiną streiką prieš šitą valdžios žygį. Streiką įvyks kovo 16 d.

Japonijos Plėšikai ir Chinijos Militaristai Bijo Komunizmo

HONGKONG, Chinija.— Iš Cantono gautas pranešimas, kad tenai valdžia ir buržuazija labai išsigandę komunistų, kurių Raudonoji Armija grumojanti užėmimu dviejų svarbiausių uostų Kiangsi ir Fukien provincijose. Be to, komunistų spėkos pradėjo nepaprastai smarkiai darbuotis Swatow apielinkėje.

Shanghai. — Laikraščių korespondentai turėjo pasikalbėjimą su Japonijos karinių spėkų vadu generolu Shirakawa. Tas Japonijos imperialistų agentas labai sujaudinančiai kalbėjo apie komunizmo pavojų, kuris dienomis auga Chinijoje. Jis pareiškė, kad su ateinančiu pavasariu numatomas Raudonosios Armijos padidintas veikimas Centralinėj Chinijoj. Todel, jis sako, Japonija norinti užbaigti karą su chinais.

50,000 KOMUNISTŲ SUSIRINKIME

BERLYN.— Dar niekad nematyta energija Vokietijos Komunistų Partija varo rinkimų kampaniją. Milžiniškos darbininkų masės eina su komunistais. Štai Duesseldorfo mieste buvo surengtas komunistų masinis susirinkimas Westphalia svetainėj. Tai didžiausia svetainė visoj Europoj. Dar už 2 valandų prieš paskirtą laiką svetainė persipildė ir policija nebeleido žmonių. Dar dvi didžiausios svetainės buvo paimtos ir netilpo publika. Trijose svetainėse dalyvavo 50,000 darbininkų.

Berlyne komunistų masiniam susirinkime, kuris įvyko Sporto palociuje, dalyvavo 30,000 darbininkų.

KRUVINAS POLICIJOS IR FORDO MUŠEIKŲ UŽPUOLIMAS; APART KETURIŲ NUŠAUTŲ ANT VIETOS, TRYS BEDARBIAI RANDASI ANT MIRTIES PATALO; 50 SUŽEISTŲ

Nužudytas Jaunųjų Komunistų Lygos Organizatorius draugas Joe York; Mūšis ėjo Pusantros Valandos; Kovingi Bedarbiai Gynėsi nuo Kruvinų Užpuolikų; prieš Bedarbius Buvo Sumobilizuotos Visos Ginkluotos Spėkos

DETROIT, Mich.— Baisus, kruvinas, žmogžudingas užpuolimas padarytas ant alkanų bedarbių maršuojančių link Fordo dirbtuvės pereitą pirmadienį, kovo 7 d. Keturi darbininkai tapo pakloti ant vietos. Dar keli ant mirties slenksčio randasi ligoninėse. O apie 50 lengviau sužeistų. Tai darbas kruvinosios policijos ir Fordo mušeikų. Atsakomybė už tą baisią žmogžudystę, už tą skerdynę nekaltų beginklių darbininkų puola ant valdžios ir visos kapitalistų klasės.

Alkanųjų Maršavimas

Penki tukstančiai alkanų bedarbių maršavo prie Fordo dirbtuvės, kad priduot bosams reikalavimus. Juos vedė bedarbių tarybos. Bedarbiai buvo beginkliai. Ju vienatinis ginklas, tai pasiryžimas kovoti prieš alkį. Alkani, suvarge, jie traukė prie dirbtuvės, kuri randasi Dearborne, Detroito priemiestyje. Bet išanksto buta prisirengusios žmogžudingos policijos pasitikti bedarbius ir suruošti jiems kruviną puotą.

Policija ir Mušeikos Sumobilizuota iš Visur.

Pati kapitalistinė spauda pripažįsta, kad valdžia ir Fordas buvo išanksto gerai prisirengę kruvinam užpuolimui ant beginklių bedarbių. Apart Dearborno priemiesčio ginkluotos šautuvais, buožėmis, gazinėmis bombomis ir kulkasvaidžiais policijos, iš patiės Detroito, pasak spaudos, buvo dar pasiųsta 75 policistai ir apie 50 detektyvų-mušeikų. Visi jie buvo ginkluoti nuo kojų iki galvos.

Gi prie pat Fordo dirbtuvės buvo pastatyti ugniagesiai. Jiems buvo įsakyta, policijai puolant ant bedarbių, atsuktį prieš bedarbius vandenį.

Dar daugiau: iš visos pietinės dalies Michigano valstijos buvo sutraukta valstijos policija. Ištikrųjų, valdančioji klasė buvo gerai prisirengus paplukdyti krauju ose alkanus bedarbius.

Per Du Susikirtimus Bedarbiai Nugalėjo Valdžios Spėkas

Maršavimas prasidėjo nuo Ford St. ir Oakwood Boulevard apie 1 valandą po pietų. Tukstančiai bedarbių susirinko ir pradėjo traukti linkui Dearborno, kuris randasi už poro mylių ir kriame randasi milžiniškas Fordo automobilių fabrikas.

Disciplinuotai, organizuotai ir ramiai tukstančiai bedarbių pradėjo maršuoti Fordo gatve link Miller Road. Pasiekus Miller Road, atlaikyta trumpas susirinkimas ir paskui Miller Road patraukta linkui Dearborn. Pasiekus miestelio ribas, čia bedarbius pasitiko policija ir reikalavo, kad bedarbiai grįžtų atgal į Detroitą. Žinoma, bedarbai atsisakė grįžti. Tuomet kruvinoji policija ir mušeikos puolė bedarbius. Šį sykį pasitenkino gazinėmis bombomis ir buožėmis. Bet puolimas tapo atmuštas. Bedarbiai nugalėjo gazus ir vėl susitaisę į eiles, traukė pirmyn.

Antru sykiu policija atstatė šautuvus prieš bedarbius. Bedarbių eilės šiek tiek pakriko, šiek tiek prasisklaidė, bet tuojaus vėl suplaukė kruvon iš visų pusių ir traukė pirmyn. Čia juos vėl pasitiko gazinėmis bombomis, bet vistiek nesulaikė.

Ugniagesiai Paleidžiama Darban

Priėjus netoli dirbtuvės, ugniagesiai atsuko vandens srovę ant minios ir laikinai minią sulaikė, bet tiktai laikinai. Įtužimas bedarbių augo sekundomis ir jie nugalėjo vandenio srioves ir leidosi pirmyn. Pagaliaus masės pasiekė Fordo dirbtuvės vartus.

Prasidėjo Kruvina Skerdynė

Čionai prasidėjo skerdynė. Darbininkai buvo besitraukią atgal. Kažin kas minioj sušuko: "kitą sykį mes atmaršuosime minia 50,000!" Kaip tik minia pradėjo trauktis, policija paleido darban šautuvus ir kulkasvaidžius. Vieni budeliai šaudė į bedarbių kojas, o kiti tiesiai į minią.

Vaizdas sunku aprašyti. Minia gynėsi, bet jie buvo tuščiomis rankomis. Desėtkai darbininkų gulėjo gatvėje sužeisti. O keturi jų nebeatsikėlė. **Nuo budelių kulkų jie krito ant vietos.**

Žuvo Jaunųjų Komunistų Lygos Darbuotojas

Kovinga Jaunųjų Komunistų Lyga netenka antro savo darbuotojo. Nesenai Kentucky valstijoj budeliai nužudė draugą Simms. Detroite šiuo sykiu tapo paskerstas kitas jos vadas—Detroito distrikto organizatorius draugas Joe York.

Sakoma, kad mažiausia dar trys bedarbiai randasi ant mirties patalo ir nėra vilties išgelbėti jų gyvybę.

Sužeistų priskaitoma iki penkių dešimčių.

Komunistų Partija Šaukia Kovon

Amerikos Komunistų Partija šaukia darbininkus ir bedarbius į kovą prieš šitą kruviną užpuolimą ant bedarbių. Šaukia organizuoti bedarbių tarybas ir kovoti už pašalpą ir už bedarbių apdraudą. Šitie kruvini policijos žygiai nesulaikys kovos prieš alkį. Atbulai, nekaltai pralietas kovingų darbininkų kraujas Detroite-Dearborne turi padidinti kovą, turi paskatinti proletarus siekti savo tikslo.

Minių Pasiniktinimas ir Kerštas

Detroito darbininkai verda kerštu ir pasipiktinimu budeliškais valdžios ir Fordo darbais. Ruošiamos masinės laidotuvės nužudytiems draugams. Mes šaukiame visus Detroito lietuvius darbininkus ir darbininkes iki vienam dalyvauti masinėse laidotuvėse ir tuomi pareikšti savo protestą prieš kruviną terorą.

Masiniai Protesto Mitingai

Šitas naujas užpuolimas ant alkanų bedarbių turi sukelti pasipiktinimą ir kerštą bosams visoj Amerikoj. Visur bus rengiama masiniai protesto susirinkimai. New Yorke masinis protesto susirinkimas įvyks penktadienį, kovo 11 dieną, Central Opera House svetainėje.

Lietuviai darbininkai ir darbininkės privalo dalyvauti tuose susirinkimuose. Kova prieš alkį yra visų mūsų reikalas.

(Daugiau Pasaulinių Žinių 5-tam puslapyj)

LAISVE, LITHUANIAN DAILY
Published by LAISVE, Inc.
Every day, except Sunday, at 46 Ten Eyck Street, Brooklyn, New York

SUBSCRIPTION RATES:

United States, per year	$6.00	United States, six months	$3.00
Brooklyn, N. Y., per year	08.00	Brooklyn, N. Y., six months	4.00
Foreign countries, per year	$8.00	Foreign countries, six months	$4.00
Canada and Brazil, per year	6.00	Canada and Brazil, six months	$3.00

Entered as second class matter March 11, 1924, at the Post Office at Brooklyn, N. Y., under the Act of March 3, 1879.

DARBININKAI, ORGANIZUOKITĖS Į KOVĄ PRIEŠ DARBDAVIŲ TERORĄ

Komunistų Partija atsišaukia į Amerikos darbininkų klasę sujungti savo spėkas, kovot ir nugalėti naujo-ginkluoto teroro bangą prieš bedarbius ir dirbančius, kaip kad kapitalistai pasižymėjo kulkasvaidžiais atakuodami 5,000 darbininkų demonstraciją pereitą pirmadienį prie Fordo dirbtuvės Detroite.

Darbininkai ir darbininkų organizacijos: Siųskite protestų telegramas ir laiškus Michigan valstijos gubernatoriui, Detroito miesto majorui Murphy! Rengkite protesto masinius susirinkimus!

Pereitą pirmadienį prieš bedarbius darbininkus buvo panaudota kulkasvaidžiai Detroite laike demonstracijos prie Fordo dirbtuvės—keturi darbininkai tapo nušauti, tarp jų Jaunųjų Komunistų Lygos distrikto organizatorius, ir suviršum 35 tapo sužeisti. Iš tų trys randasi mirtinoj padėty.

Bilonierius Fordas ir majoras Murphy—"darbininkų draugai", kuriuos remia Amerikos Darbo Federacja,—susivienijo prieš bedarbius ir badaujančius darbininkus.

Streikuojanti mainieriai ir organizatoriai mušami, žudomi, mušeikų pagriebiami, išvežami ir terorizuojami Kentucky ir Tennessee valstijose; Harry Simms, Jaunųjų Komunistų Lygos organizatorius, tapo nušautas; Harlan, Ky., taip vadinama "Naminė Sargyba" ("Home Guard") pažadėjo $1,000 atlyginimo už pristatymą gyvo ar negyvo Frank Borich, Nacionalės Mainierių Unijos sekretoriaus.

Kentucky-—Tennessee anglies kasyklos priklauso Fordui, Rockefelleriui, Morganui ir Insull—didžiausiems kapitalistams Jungtinėse Valstijose, kapitalistams, kurie stumia Amerikos darbininkų klasę į naują vergiją ir stengiasi priversti darbininkus gyventi pusbadžiai ir jiems ištikimai, vergauti; tos kasyklos priklauso tiems kapitalistams, kurie organizuoja karą prieš Sovietų Sąjungą ir Chinijos Revoliuciją.

Michigan ir Kentucky—Šiauriuose ir Pietuose policijos ir fašistinio teroro banga prieš darbininkus ir darbininkų organizacijas siaučia, kad sulaužyti streikus ir suardyti demonstracijas. O tuo pačiu sykiu masių skurdas didėja. Smunka gamyba, didėja bedarbė, keliami taksai ant reikmenų, keliama produktų kainos ir žeminama tikrosios darbininkų algos; kapitalistiniai valdonai nesuranda kitos išeities, kaip tik suversti dar didesnę ir didesnę krizio naštą ant darbo masių, **šaudant ir grūdant į kalėjimą darbininkus, kuomet jie organizuojasi ir tam pasipriešina.**

Komunistų Partija sako Amerikos darbininkų klasei su didžiausiu pabrėžimu, kaip tik galima, kad su jokia kita svarbesne užduotimi mūsų klasė šiandien nesusiduria, kaip su organizavimu masinio apsigynimo prieš tenorą ir priespaudą bilionierių darbdavių ir jų valdžios.

Paverskite protestus prieš žmogžudiškas policijos, Fordo ir majoro Murphy dirbtuvės sargų atakas į pradinį žingsnį masiniam organizavimui Amerikos darbininkų klasės apgynimui savo paprasčiausių teisių organizuotis, streikuoti, pikietuoti, susirinkti, kalbėti ir demonstruoti prieš badą ir priespaudą!

Organizuokite protestų mitingus prie dirbtuvių vartų! Iškelkite tą klausimą kiekvienoj unijoj ir fraternalėj organizacijoj! Organizuokite demonstracijas prie Fordo dirbtuvių ir prie namų Fordo atstovų ir agentų.

Tasai teroras yra dalis Amerikos valdančiosios klasės karan rengimosi. Jis taikomas įbauginimui darbininkų klasės, kad ji pasiduotų ištisai Wall Streeto valdžios karo ir bado programai.

Sujungkite kovą prieš policijos ir fašistinį terorą su kova prieš imperialistinį karą.

Amerikos darbininkų klasė susiduria su reikalingumu ginti savo paprasčiausias teises. Jungtinių Valstijų Komunistų Partija atsišaukia į visus darbininkus susivienyti dėlei tos pamatinės kovos.

Suvienyta revoliucinė darbininkų kova nugalės badą ir vergiją, uždėtą ant darbininkų klasės pagelba kulkosvaidžių ir kalėjimų.

Ginkite darbininkų klasę. Stokite į didvyrišką kovą Michigan, Kentucky ir Tennessee darbininkų. Ginkite juos ir sudrūtinkite visą darbininkų klasės frontą, išplečiant kovą prieš terorą ir slopinimą visoj šaly.

Organizuokitės nuvertimui kapitalistinės sistemos, kuri palaikoma apgavyste, vagyste ir žmogžudyste!

50,000 Bedarbių Uruguajuj

Uruguajuj pastaruoju laiku randasi apie 50,000 bedarbių, į tą skaičių apie 4,000 lietuvių darbininkų, kurie kenčia neapsakomai sunkų skurdą. Bedarbiai, nežiurint kokios tautos jie nebūtų, negalinteji užsimokėti už butą, yra išmetami į gatvę. Viena tik gerai, kad dabar vasaros metu nešalta, o ir žiemai atėjus neteks sušalti nebent daugeliui prisieis numirt iš bado. Valdža pakol kas tai tik vien prižadais sotina alkanus bedarbius.

Bedarbis.

APŽVALGA

Socialfašistų "Naujienos" už Hindenburgą

Vokietijos socialfašistai prezidentinėj kampanijoj varo agitaciją už buvusio kaizerio generolą Hindenburgą. Otto Wels, Vokietijos Socialdemokratų Partijos prezidentas, specialiai sako prakalbas masiniuose mitinguose už Hindenburgą.

Na, ir lietuviški socialfašistai Amerikoj pilniausia užgiria tą Vokietijos socialjudošių darbą. "Naujienos" kovo 5 d. išniekina Vokietijos komunistus, kam jie stato savo kandidatą, Thaelmann, ir sako, jog Hindenburgas esąs "tinkamiausias kandidatas." Girdi,

> Jeigu nebutų pavojaus iš fašizmo pusės, tai kiekviena partija galėtų statyti atskirus kandidatus. Bene nebutų, sakysime, socialdemokratams maloniau agituoti už savo partijos žmogų, o ne už Hindenburgą? Bet dabartinėse sąlygose eina reikalas ne apie partinę agitaciją, o apie respublikos apgynimą.

Todel socialfašistai darbuojasi už "respublikos gynėją" Hindenburgą.

Kur link Hindenburgas ir jo šaika veda Vokietiją? Prie fašistinės diktaturos. Hindenburgo - Brueningo valdžia veda slaptas derybas su atvirais fašistais hitlerininkais, ir kuomet dabartinei pus-fašistinei val. gręs pavojus iš revoliucinių darbininkų, kuomet jau nebegalės išlaikyti savo fašistinės diktaturos naudai kapitalistų, prisidengę neva demokratijos skraiste, tuomet jie paves galią atviriems hitlerininkams.

Tarp Hindenburgo šaikos ir atvirų fašistų hitlerininkų nėra pamatinio skirtumo. Abi tos reakcinės spėkos turi bendrą tikslą: gelbėti Vokietijos kapitalizmą nuo žlugimo ir sukriušinti proletarinį revoliucinį judėjimą Vokietijoj. Tik jų veikimo metodos šiek tiek skiriasi. Bet kaip Hitleris, taip ir Hindenburgas yra mirtini darbininkų klasės priešai. Ir kuomet socialfašistas Grigaitis bando įpasakoti savo skaitytojams, buk Hindenburgas esąs darbininkų klasės prietelis, tai jis mulkina darbininkus.

Klerikalų Agitacija už Kapitalizmą

Klerikalai yra kapitalistinės sistemos rėmėjai. Klerikalų vadams svarbiausia rūpi ginti kapitalistų reikalai, tačiaus jie dažnai pasakojo, jog jiems rūpi darbininkų reikalai.

Bet aišku, kas remia dabartinę išnaudojimo sistemą,tas yra darbininkų klasės priešas, nes kapitalistinė sistema yra paremta ant išnaudojimo, apvogimo ir apiplėšimo darbininkų.

Kartas nuo karto klerikalų spauda atvirai pasisako už kapitalistinę sistemą. Klerikalų organas "Draugas" kovo 3 d. džiaugiasi, jog

> popiežius nurodo, kad ekonominė kapitalizmo sistema nepakeičiama, tik pati sistema reikalinga gerinimo darbininkų atžvilgiu.

O kaip tą sistemą "pagerinti"? Ir štai kokį receptą siulo tas klerikalų organas:

> Ta sistema savo pagrinde turi turėti ne darbininkų išnaudojimą, bet jų buties gerinimą, ypač mokant teisingą atlyginimą už darbą.

Ar tas galima kapitalistinėj sistemoj? Ne. Kapitalistinės sistemos svarbiausias pamatas ir yra darbininkų išnaudojimas, atlyginant darbininkams už jų darbą kuomažiausiai. Ir tą išnaudojimą negalima panaikinti nepanaikinus kapitalistinės sistemos. Taigi, kuomet popiežius ir visa jo juodoji armija stoja už kapitalistinės sistemos palaikymą, tai tuo pačiu sykiu stoja ir už darbininkų išnaudojimą, už darbininkų pavergimą. Ir nėra nieko stebėtino. Kunigija yra kapitalizmo ramstis. Visokių religinių burtų agentai turi už tikslą mulkinti darbininkus, kad jie nepraregėtų, kad jie butų tamsybėj ir neprieitų prie supratimo, kaip nusikratyti vergijos pančius.

Kad tuo pačiu sykiu išniekinti naujos tvarkos budavojimą Sovietų Sąjungoje, tai "Draugas" sako, jog Rusijos bolševikai

> įveikė gyvavusį ten kapitalizmą ir sukurė savo rūšies kapitalistišką sistemą. Ši jų kapitalistiška sistema tokia žiauri, kad darbininkai šiandien, kaip kokio rojaus, laukia grįžtant sugriautos kapitalizmo sistemos.

Tai tokiuo būdu "Draugas" varo agitaciją už badą, skurdo ir vargo sistemą — už kapitalistinę sistemą. Ir varydamas tą agitaciją be jokios gėdos meluoja apie Sovietų Sąjungą, būk ten darbininkai laukia sugrįžtant kapitalizmo sistemos. Ne, Sovietų Sąjungos darbininkai to nelaukia. Jie pasiryžę griežčiausia kovoti prieš tuos, kurie darbuojasi del kapitalizmo sugrįžimo. Jie budavoja socializmą. Jie džiaugiasi gyvenimu. Juk kuomet dabar visam kapitalistiniam pasauly desėtkai milionų darbininkų neturi darbo ir iš tos priežasties skursta, vargsta, ir badauja, tai Sovietų Sąjungoj bedarbės nėra. Kasdieną jų gyvenmo sąlygos gerėja. O jeigu šiandien Rusijoj gyvuotų kapitalizmas, tai ir ten būtų didelė bedarbė, milionai darbininkų badautų, skurstų. Taigi, Rusijos darbininkai, jau kartą atsikratę bado ir skurdo sistemos, nebenori, kad jį sugrįžtų. Tik tai visokie parazitai, kunigai, buvę dvarponiai ir fabrikantai trokšta sugrąžinti kapitalizmo sistemą. Bet jie nei maldomis, nei ginklo pagelba kapitalizmo nebesugrąžins Sovietų Sąjungoj.

Tai Ką Reiškia Masinis Veikimas

Kai Lietuvos fašistinė valdžia nuteisė drg. Kasperaitį sušaudyti, tai pasipylė masiniai protestai daugelio susipratusių darbininkų, smarkiausi protestai buvo iš Vokietijos darbininkų. Mes, Jungtinėse Valstijose gyvenantieji lietuviai darbininkai, irgi nuo to neatsilikome. Daugelyje vietų buvo surengta tam tikslui masiniai susirinkimai, kuriuose išnešta protesto rezoliucijos ir pasiųsta Smetonai ir Lietuvos atstovui Washingtone. Kur tam tikslui prakalbų ir nebuvo surengta, tai mūsų nacionalių organizacijų kuopos bei šiaip darbininkiškos organizacijos išnešė rezoliucijas reikalaujant drg. Kasperaičio paliuosavimo.

Ir ve, tų masinių protestų ir demonstracijų skaitlingumu, kovingumu mes privertėme Smetoną kruvinąjį sulaikyti kulką nuo drg. Kasperaičio krūtinės. Bausmė pakeista amžinu kalėjimu. Mes tokiu bausmės pakeitimu negalime būt pasitenkinę, nes amžinas kalėjimas tai irgi yra laipsniška mirtis. Mes turime drg. Kasperaitį sugrąžinti vėl į mūsų kovos eilės prieš fašizmą. Mūsų masiniai protestai ir reikalavimai drg. Kasperaičio galutino paliuosavimo turi tęstis ir ant toliaus, mes turime stengtis į tuos protestus bei demonstracijas įtraukti vis didesnes mases darbininkų. Mūsų Priešfašistinio Susivienijimo visi lokaliniai komitetai turi dar smarkiaus pasidarbuoti, o kur tokių komitetų nėra, tai mūsų nacionalių organizacijų kuopos turi tuomi reikalu rūpintis.

Rengdami protesto susirinkimus, išnešdami rezoliucijas, nepamirškime kito svarbaus darbo, kuris yra labai svarbus šiame laike, tai yra tiesioginės finansinės paramos Lietuvos Komunistų Partijai ir politiniams kaliniams. Stiprinimas Lietuvoj revoliucinio veikimo turi būt vienas iš dienos klausimų. Kuo stipresnis revoliucinis veikimas, tuo sekmingesnė kova bus ne tik už paliuosavimą drg. Kasperaičio, bet ir už visų kitų politinių kalinių, kurių yra šimtai Lietuvos kalėjimuose. Praeityj mes esame gana daug pagelbėję Lietuvos draugams finansiniai, bet pereitų metų laiku mes labai mažai kuo pasirodėme. Su pradžia praeito gruodžio mėnesio, laike paminėjimo penkių metų sukaktuvių nuo nužudymo per Smetonos kruvinojo valdžią mūsų draugų Giedrio, Požėlos, Greifenbergerio ir Čiornio mes pradėjome vajų už rinkimą aukų del sustiprinimo Lietuvos revoliucinio veikimo. Mes skelbdami vajų žinojome, kad negalėsime surinkti tukstančius dol., nes daugelis darbininkų randasi be darbo, o kurie ir dirba, tai taipgi ne kiek uždirba. Vienok mes tikėjomės surinkti keliatą šimtų dol. ir tai labai galima. Iki šiam laikui surinkome apie keturis šimtus dol. ir visi jau pasiųsta Lietuvon. Būtų labai gerai, kad dar tiek galėtume pasiųsti. Nekurios kolonijos pasidarbavo neblogai, bet daugelyje vietų, kas liečia aukas, dar nieko neveikta. Taigi, draugai, nepasilikite skolingais Lietuvos draugams, pasistengkite savo pareigas atlikti. Stiprinimas revoliucinio veikimo Lietuvoj tai bus tiesioginis smūgis Smetonos fašistinei diktaturai.

J. Weiss.

MŪSŲ NESUSIPRATIMAS

URUGUAY.—Kad dabartinis gyvenimas biedniokų klasei yra sunkiausias, tai, berods, supranta kiekvienas darbininkas, ar tai jis būtų lietuvis, žydas, lenkas ar kastižanas (kastižanas tai yra uruguajietis), dievobaimingas ar bedievis, socialistas ar koloradas* ir taip toliau.

Bet, dėja, tą dabartinį gyvenimo sunkumą dar ne visi vienodai jaučiame, nevienodai galvojame apie jo atsiradimą, nesuprantame, ar nuo pono dievo ar velnio atsirado toki baisi bedarbė, del kurios milionai buvusių prie darbo stiprių tvirtų vyrų šiandie nuo išbadėjimo vos bepavelka kojas, nes jau ne duona, bet tik gyvenimo instinktas daugely mumyse palaiko gyvybės žymę. Nesuprantame, kodel vieni iš mūsų, likę bedarbiais, maitinasi vėju, o dirbantieji po 10-12-16 ir daugiau valandų, kur jau vienas dirba už tris ir tai vos begauna palakti kokios nors zupės, nesuprantame, kodel jaunuoliai, privalantieji eit kokį nors mokslą, priversti yra dirbt del prasimaitinimo savęs, tėvų ir šeimynos; nesuprantame, kodel darbininkės moterys, gavusios iš ponų "lygias teises su vyrais," eina į fabrikus ir dirbtuves, kad uždirbus del maisto vaikams ir bedarbiui vyrui.

Nesuprantame, kodel milionai alkanų bedarbių su šeimynoms ilgisi duonos kasnelio, o Argentinos laukuose patys buržujai degina javus, kodel Brazilijos kava girdoma Atlantiko vandenyno žuvys, kodel Uruguajaus sostinėj Montevidejoj esant tūkstančiams alkanų gyvybių valdžios neorganizuojama kokie nors viešieji darbai bedarbiams, bet statomi aikštėse visoki balvonai, kainuojantieji dešimtis tūkstančių; nesuprantame kodel po miestą zuja pustušti tramvajai, o mes darbo bejieškodami vargiai vos kulnis pavelkame, taipgi nesuprantame, kodel esant tiek tuščių namų, o nuskriaustieji gyvena įsirausę į šiukšlynus, kur kenčia šaltį, lietų ir alkį. Ir dar daug, daug panašių dalykų būtų galima čia išvardinti, kurių mes dar nesurpantame, bet būtinai turime suprasti, nes antraip mes negalėsime to skurdo pašalinti, kuris šiandie visu sunkumu gula ant mūs nusilpusių pečių.

Laikas jau, tikrai, draugai, laikas mūsis susiprasti ir išbristi iš to nežinystės purvyno, į kurį mus buržuazija inklampino. Sukaupkime nors jau paskutines mūsų nusilpusias jėgas, burkimės į kruvą su visų tautų nuskriaustais darbininkais, su tais darbininkais, kurie eina tikruoju keliu mūs galutino laimėjimo, eikime su Kompartija, eikime su Trečiuoju Internacionalu, nors prisieitų eit ir keliu kruvinuoju iki pasieksime galutiną išsiliuosavimą iš po kapitalistinės vergijos, iki pasieksime galutiną laimėjimą—sovietų tvarką.

B. Jonas.

*) Koloradas, tai yra partija 'raudonųjų,' kuri čia eina koja kojon su buržuazija ir kuri pakol kas didelei daugumai darbininkų yra galvas apsukus.

DRAUGŲ ŽINIAI

Rašo P. Buknys

Pasiskaitykite šį įdomų laiškelį

"Draugai:—

"Šiame laiške randate $7. Tai bus $6 už "Laisvės'' prenumeratą, o $1 'stropo' už tai, kad neužsimokėjau į laiką... Prieš 'Laisvės' suvažiavimą nemokėjau todel, kad bijojau, kad Pruseika su savo pastumdėliais neužgrobtų 'Lasvę.' Žinoma, tuomet aš jau būčiau neatsinaujinęs... Jau 20 metų, kaip esu 'Laisvės' skaitytojas ir rėmėjas ir būsiu juomi iki 'Laisvė' bus tokia, kokia ji dabar yra. Draugiškai,

J. Kalvelis,

"Bridgewater, Mass."

Pruseika niekada neturėjo už savo kontr-revoliucinę liniją tokios dalies bendrovės šėrininkų, kuri grėstų dienraščio užgrobimą. Jis tik liežuviu statydavosi galingas: "masės su manim," bet kur tik jam reikėjo atsistoti ir pasirodyti su tom "masėm," matėme jį tik su mizerna grupele visokio kalibro šarlatanų ir skandalninkų, kurie jau išsitrynę visose srioveše ir iš visur išvyti. "Laisvės" šėrininkų apie 95 nuošimčiai stovi už komunistinę "Laisvę".

Tiesa, Pruseika slaptai organizavosi užpulti suvažiavimą. Jis manė, kad iš toliau dalininkai nesuvažiuos, tat susikvietęs sklokininkus iš visos Amerikos tikėjosi užgrobti. Tačiaus klasiniai sąmoningi darbininkai pasirodė stovį ant sargybos apsaugojimui savo įstaigos nuo kontr-revoliucinio pavojaus. Keturių šimtų masėje darbininkų suvažiavime tik trys sklokiški žvirbliai: Ig. Bėčis, Cibulskis ir Kreivėnas čirkštelėjo iš Pruseikos gaidų prieš komunistinę "Laisvės" liniją. Kitų net sklokai pritariančių žmonių sąžinė nedaleido pildyti Pruseikos-Butkaus suvažiavimą demoralizavimui duotus įsakymus.

Reikia saugoti savo įstaigas nuo priešų. Tačiaus d. Kalvelio atsarga nėra pavyzdis apgynimo įstaigos nuo priešų. Prenumeratos reikia į laiką užsimokėti. To nepadarydami apsunkiname savo įstaigą. Apsaugai nuo sklokos reikia rūpintis įsigyti "L." bendrovės šėrų ir dalyvauti jos suvažiavimuose. Doleriukas auka dienraščiui yra gražus dalykas, ačiu!

Žemiau telpantis laiškas labai atatinka momentui. Pasiskaitykite:

"Gerbiama 'Laisvės' Adm.:

"Šiame laiške siunčiu čekį vertės $8.00. Apsimoka už 'Laisvės' prenumeratą metams ir kas lieka, skiriu spaudos palaikymo reikalams, prisidedu prie padengimo išlaidų už tuos skaitytojus, kurie neturi iš ko užsimokėti prenumeratas ir gauna dienraštį veltui.

"Su pagarba,

"L. Bagdonas,

"Pittsfield, Mass."

Labai gerai, kad d. Bagdonas atkreipia skaitytojų atydą į tai, jog daugeliui visai nubiednėjusių bedarbių "Laisvė" yra duodama už dyką. Kurie iš draugų skaitytojų dar dirba ir turi atliekamą dolerį, privalėtų skaityti už savo pareigą primetimą dienraščiui aukų, prigelbėjimą bedarbiams darbininkiškos apšvietos reikale.

STALINAS APIE KAI KURIUOS BOLŠEVIZMO ISTORIJOS KLAUSIMUS

Laiškas "Proletarinės Revoliucijos" Žurnalo Redakcijai

Griežtai protestuoju prieš patalpinimą "Proletarinės revoliucijos" žurnale (Nr. 6, 1930 m.) antipartinio ir Sluckio pusiau trockistinio straipsnio "Bolševikai apie Vokietijos socialdemokratiją periode jos prieškarinio krizio", kaip diskusinio straipsnio.

Sluckis tvirtina, kad Leninas (bolševikai) nedakainavo Vokietijos ir aplamai prieškarinėj socialdemokratijoj centrizmo pavojaus, tai yra nedakainavo pridengto oportunizmo pavojaus, pavojaus taikstymosi su oportunizmu. Kitaip sakant, sulig Sluckio išeina, kad Leninos (bolševikai) nevedė negailestingos kovos su oportunizmu, nes nedakainavimas centrizmo iš esmės yra atsisakymas nuo išplėstos kovos su oportunizmu. Išeina tokiu būdu, kad Leninas periode iki karo nebūdavo dar tikru bolševiku, kad tik periode imperialistinio karo, arba dargi pasekmėj šito karo, Leninas tapo tikru bolševiku. Taip kalba savo straipsnyj Sluckis. O jus vietoj to, kad pasmerkt tą naujai atsiradusį "istoriką", kaip šmeižiką ir falsifikatorių, įsitraukiat su juo į diskusijas, duodat jam tribūną. Negaliu neprotestuot prieš patalpinimą mūsų žurnale Sluckio straipsnio, kaip diskusinio straipsnio, už tai kad negalima paversti diskusija klausimą apie Lenino bolševizmą, klausima apie tai, vedė Leninas (bolševikai) nevedė tingą kovą su centrizmu, kaip žinoma oportunizmo rūšia, ar nevedė jos, buvo Leninas tikru bolševiku ar nebuvo tokiu.

Savo pareiškime "nuo redakcijos atsiųstam į C. K. 20 spalio, jūs pripažįstat, kad redakcija daleido klaidą, patalpindama Sluckio straipsni kaipo diskusinį straipsnį. Tas žinoma gerai, nežiūrint į tai, kad redakcijos pareiškimas pasirodė su dideliu pavėlavimu. Bet jūs daleidžiat savo pareiškime naują klaidą, deklaruodami, kad "redakcija skaito politiniai labai aktualiu ir būtinu tolimesnį rišimą žurnalo "Proletarinė revoliucija" puslapiuos visos eilės problemų, surištų su santikiavimais bolševikų su prieškariniu II Internacionalu."

Tas reiškia, kad jūs nusistatę vėl įtraukt žmones į diskusiją tais klausimais, kurie yra bolševizmo aksioma. Tas reiškia, kad klausimą apie bolševizmą Lenino jūs vėl manot paverst iš aksiomos į problemą, reikalaujančią "tolimesnio perdirbimo". Kodel, ant kokio pamato? Visiems žinoma, kad leninizmas gimė, išaugo ir sutvirtėjo negailestingoj kovoj su oportunizmu visų rūšių, tame skaičiuj ir su centrizmu Vakaruos (Kautskis), su centrizmu pas mus (Trockis ir kit.). To negali užginčyt dargi tiesioginiai bolševizmo priešai. Tai aksioma. O jūs traukiat mus atgal, mėgindami paversti aksiomą į problemą, kuri turi būt "toliau perdirbama". Kodel? Ant kokio pamato: Gal būt del nežinojimo bolševizmo istorijos? Gal būt del supuvusio liberalizmo, kad Sluckiai ir kiti Trockio mokiniai negalėtų sakyt, kad jiems uždaro būrną? Gana keistas liberalizmas, pravedamas artimiausių bolševizmo interesų sąskaiton..

Ką gi skaito redakcija vertu diskusinio peržiūrėjimo Sluckio straipsnyj?

1. Sluckis tvirtina, kad Leninas (bolševikai) nevedė linijos atsiskyrimo, linijos skilimo su Vokietijos socialdemokratijos oportunizmu, su II Internacionalo prieškarinio periodo oportunistais. Jūs norit diskusuot prieš šitą trockistinį Sluckio tezį. Bet kas čia diskusinio? Argi neaišku, kad Sluckis paprastai šmeižia Leniną ir bolševikus? Šmeižtą reikia pasmerkt, bet nepaverst diskusiniu dalyku.

Kiekvienas bolševikas žino, jei jis tikrai bolševikas, kad Leninas dar senai prieš karą, maždaug nuo 1903—1904 m., kuomet susiformavo bolševikų grupė Rusijoj ir kuomet pirmu kartu davė apie save žinot kairieji Vokietijos socialdemokratijoj,—vedė liniją atsiskyrimo, persiskyrimo su oportunistais ir pas mus, Rusijos socialdemokratų partijoj, ir tenai, II Internacionale, ir tarp kitko Vokietijos socialdemokratijoj. Kiekvienas bolševikas žino, kad butent už tai bolševikai jau tuomet (1903—1905) įgyjo sau II Internacionalo oportunistų eilėse garbingą "skaldytojų" ir "dezorganizatorių" pavadinimą. Bet ką galėjo padaryt Leninas, ką galėjo padaryt bolševikai, jeigu kairieji socialdemokratai II Internacionale ir, pirmučiausiai, Vokietijos socialdemokratijoj sudarė silpną ir nestiprią grupę, organizaciniai nesuformuotą, ideologiniai nepakaustytą, grupę, bijančią dargi ištarti žodį "persiskyrimas", "skilimas"? Negalima gi reikalauti, kad Leninas, kad bolševikai būdami Rusijoj padarytų už kairiuosius skilimą Vakarų partijose. Aš gi nekalbu apie tai,, kad organizacinis ir ideologinis silpnumas buvo charakteringas kairiesiems ne tiktai prieš kariniam periodė. Ji, toji neigiamoji pusė, kaip žinoma, pasiliko pas kairiuosius ir po kariniam periode. Visiems žinomas Vokietijos kairiųjų socialdemokratų įkainavimas žinomam Lenino straipsnyj "Apie Junijuso*) brošiurą", rašytam spalyj 1916 metų, tai yra praėjus daugiau dviems metams po karo pradžios, kur Leninas kritikuodamas visą eilę svarbiausių politinių klaidų kairiųjų s.-d. Vokietijoj, kalba apie "silpnumus ir visų Vokietijos kairiųjų, apipintų iš visų pusių šlykščiu Kautskio veidmainystės, pedantiškumo, "nuolankumo" tinklu link oportunistų", kur jis kalba apie tai, kad "Junijusas nepasiliuosavo pilnai nuo "aplinkumos" vokiečių, dargi kairiųjų socialdemokratų, bijančių skilimo, bijančių išsitart iki galo revoliucinius obalsius."

(Dar bus)

Klaidos Atitaisymas

PATERSON, N. J. — "Laisvės" Nr. 50, vas. 29 d., 1932 m., rašinyje, kaip Patersono skloka "išauklėjo" Darbininkiška Organizacijas, įvyko klaida. Tenai pasakyta, "O F. Rėkliui, tai štai kaip "atsilygino" po išlaikymo jo pinigų per tris mėnesius." Turėjo būti "O J. Rėkliui štai kaip atsilygino po išlaikymo jo pinigų per tris mėnesius." ir t.t.

Žinantis.

WILKES-BARRE, PA.

Iš Aido Choro Darbuotės

Dabartiniu laiku choras gerai gyvuoja. Yra skaitlingas nariais, taipgi ir finansiškai pusėtinai pasilaiko. Prie mūs jaunos mokytojos, draugės Zdaniutės, Choras gerai progresuoja dainavime. Netaip, kaip prie pirmiau buvusio mokytojo.

Kovo 3 d. laikytame susirinkime nutarta gerų tarimų, kaip tai: užsimokėti į Meno Sąjungą, atnaujinti "New Masses" ir kitokių dalykų. Taipgi prisirašė penki nauji nariai, visi jaunuoliai bei jaunuolės, o vietiniai Pruseikos suklaidinti klapčiukai, tai per savo "Klampynę" norėjo įtikinti darbininkiją, kad Aido Choras likosi suardytas. Jie pasigyrė, kad sutvėrė net iš 35 narių savo chorą. Bet meluoti, tai nereiktų.

Mūsų Choro jaunimas su dideliu noru mokinasi dainas gerai, kurios bus dainuojamos 28 kovo, laike vaidinimo "Pirmi žingsniai."

Toliaus keli žodžiai Choro rėmėjams simpatikams. Draugai, nelankote susirinkimų, taipgi nekurie jau ir su mokestimis atsilikę. Žinot, draugai, kad jums visiems visur dykai įžanga, tai pasistengkite būti savo vietoje.

Vajus gavimui naujų narių da vis eina. Todel vietos ir apielinkės jaunimui ir suaugusiems — visiems vieta Aido Chore.

Naujas.

DETROIT, MICH.

Prisirengkite Pamatyti Darbininkišką Proletmeno Operetę "Alkis"

Aido Choras, darbuodamasis proletmeno dailės srityje, yra daug sceniškų veikalų ir operečių perstatęs Detroito lietuviams darbininkams. Šį kartą Aido Choras yra pasiryžęs suvaidinti naujai išleistą Proletmeno Sąjungos operetę "Alkis." Prisirengkite pamatyti ją 13 d. kovo, lietuvių svetainėje, 25-tos ir Vernor Highway, 6 val. vakare. Lošimas prasidės punktuališkai.

"Alkis" operetė yra trijų veiksmų, su daugeliu gražiai skambančių dainų. Eilės parašytos "Alkio" operetėj, gerai lietuviams žinomų autorių: Vaciaus Žalionio, Jono Kaškaičio, Varduno vertimas iš Shakespeare'o. Muziką gamino d. B. Šalinaitė ir Lahn Adohmyan. Pats vaidinimas operetės "Alkis," yra masės žmonių vaidinimas — vienos ir kitos klasės. Šios bedarbės laike yra svarbu darbininkams matyti scenoje reginį, iš kurio galima daug ką pasimokinti, kaip viskas yra buržuazinėj sistemoj sutaisyta neteisingai. Kur tik darbininkas žingsnį žengia, jis visur mato klastas: dirbtuvėse, teismuose ir abelname gyvenimo sūkuryje.

Aido Choras yra prisirengęs gyvai savo užduotį atlikt, kaip dainose, taip ir lošime. Scenos įrengimas operetės "Alkio," parodys tą reginį ,kaip vyrai, moterys ir maži vaikai dirba dirbtuvėse, prie mašinų, kurios juos vergais padaro. Daugelis gal tik žodžiu yra girdėję apie mašinas, bet jų nėra matę. Čia bus tie vaizdai, su kuriais darbininkai, vergaudami, susiduria. Bus aišku, kaip su mašinų pagelba darbininkai sukrauna milionus turtų darbdaviams, o šiandien yra patys išmesti iš dirbtuvių į gatves. Tai matydami tokį vaizdą, operetėj, matysite darbo žmonių gyvenimą. Ir tas turi apeiti kiekvienam darbininkui ir darbininkei, be skirtumo jokių pažvalgų.

Rengkitės Detroito ir apielinkės priemiesčio lietuviai prie 13 d. kovo pamatyti operetę "Alkis," Proletarinio Meno sceniška kūrinį. Tiek daug spėkų sutraukti, kaip prie lošimo, taip ir prie scenos įrengimo ne visuomet galima. Dabar yra proga kiekvienam pamatyti šį kūrinį, darbininkų klasės vaizdą iš kovų lauko. Galėsite nusverti, kokia gali būti kovų ateitis, kuri eina tarpe darbininkų ir kapitalo.

Aido Choro Koresp.

"Aš išgydžiau savo Reumatizmą"

"Aš kenčiau per daug metų nuo reumatizmo" rašo p. T. Kubilinas, Boston, Mass. "Aš čmiau daugelio rūšių vaistų, bet jie man nei kiek nepagelbėjo. Nuga-Tone pagydžiau man pirmą savaitę. Aš išgydžiau savo reumatizmą. Dabar aš esu sveikas neturiu tų baisių skausmų. Aš esu stiprus ir gyvas. Nuga-Tone yra pastebėtiniausi vaistai, kokius aš esu kada ėmęs."

Nuga-Tone išvalo kūną nuo nuodų, kurie iššaukia lizą ir skausmus. Jis padaro jus stiprų ir sveikų ir su teikia jums naujas jegas ir gyvumą. Nuga-Tone yra pardavinėjamas aptiekininkų. Jeigu aptiekininkas neturi jo, paprašykite jį užsakyti iš savo urmininko. Persitikrinkite, kad jūs gaunat Nuga-Tone. Substitutai yra be vertės.

Mano Privatis Gydytojas

"Aš rekomenduoju PAIN-EXPELLERĮ kiekvienam. Aš jį naudoju per pastaruosius 35 metus ir vadinu PAIN-EXPELLERĮ mano privatiniu namų gydytoju, nesa puikiausį patarnavimą jis man suteikė.

"Iki aš gyvas busiu, PAIN-EXPELLERIS pasiliks gydytoju man ir mano šeimai. Jis palaiko mus sveikais ir tinkamais darbui."

(pasirašo) E. S., Buffalo, N. Y.

Trade **PAIN-EXPELLER*** Mark

Įreg. J. V. Pat. Biure

Per suviršum 60 metų tikrasis Enker PAIN-EXPELLERIS gelbėjo darbininkams "sugrįžti vėl prie savo darbo." Sustingę sąnariai, skaudami muskulai, skausmai pečiuose, reumatiški gėlimai, strėnd ieglis, neuralgija ir kiti panašus skausmai greitai pasiduoda šio puikaus linimento didelei gydančiai galiai.

Ką PAIN-EXPELLERIS padarė kitiems, jis padarys tą pati ir jums.

Kaina 35c. ir 70c. Parduodamas visur

* Tikrasis pažymėtas INKARO vaisbaženkliu.

VARPAS BAKERIES, Inc.

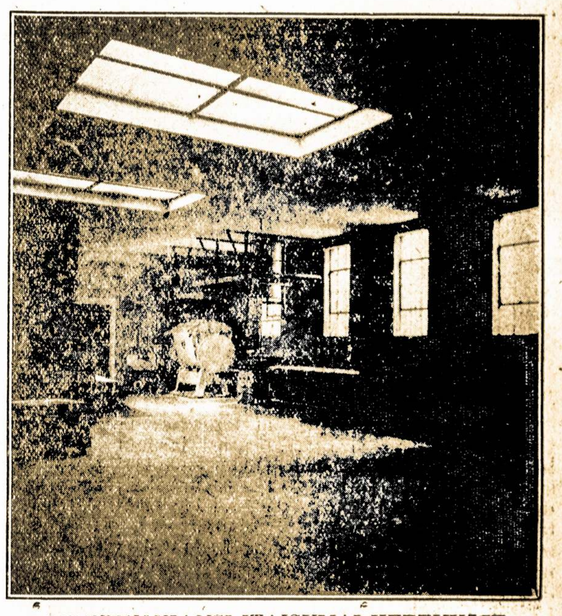

MODERNIŠKIAUSI ĮTAISYMAI KEPTUVĖJE

38--40 Stagg Street, Brooklyn, N. Y.

A. M. Balchunas, Savininkas Tel., Stagg 2-5938

DETROITIEČIAMS NAUJIENA!!

BUS PERSTATYTA TRIJŲ VEIKSMŲ ALEGORIŠKA OPERETĖ SU DAINOMIS

"ALKIS"

Muziką parašė B. ŠALINAITĖ ir L. ADOHMYAN

Stato Scenoj AIDO CHORAS

Nedėlioje, 13 d. Kovo-March, 1932

Lietuvių Svetainėje, 25th ir Vernor Highway

LOŠIMAS PRASIDĖS PUNKTUALIŠKAI 6 VAL. VAK. PO LOŠIMUI BUS DIDELI ŠOKIAI PRIE PROLETMENO ORKESTROS, IKI VĖLAI NAKTIES

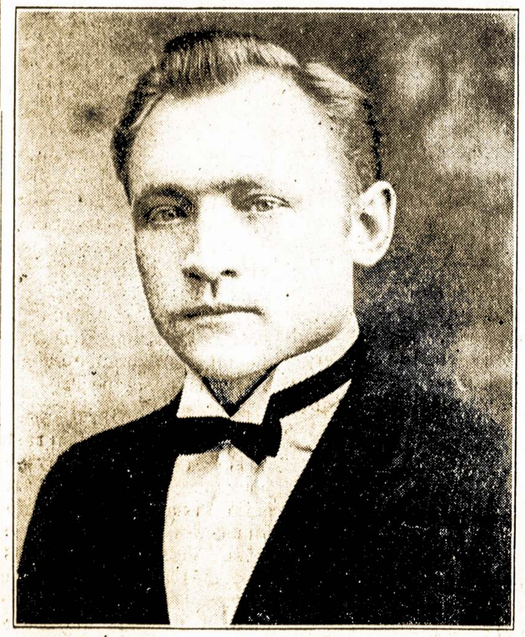

K. Karpus

Operetės "Alkio" dalyvis. Jis loš susipratusio darbininko rolę. d. **K. Karpus** yra netik geras lošėjas, bet ir solistas-dainininkas. **13 d. kovo jis loš svarbią rolę.**

W. Gugas

Dabartinis Aido Choro mokytojas, operet. Alkis, bus proletmeno orchestros vedėjas ir dirigentas.

Rengkitės, Detroito lietuviai darbininkai, visi pamatyti muzikališką su dainomis orkestracija eporetę "ALKIS."

ĮŽANGA PRIE DURŲ VYRAMS 60c. MOTERIMS PRIE DURŲ 40 CENTŲ

Kviečia Visus Aido Choras.

Prenumeratorių, platintojų ir rėmėjų domei!

Literatūros, politikos ir visuomenės mokslų darbininkų žurnalas

"PRIEKALAS"

1932 m. pradeda eit kas mėnuo, 49 p. didumo, gausiai ilistruojamas

"Priekalo" perėjimas iš dvimėnesinio į mėnesinį, o taipogi platesnis bendradarbių susispietimas, pačio redakcijos aparato sustiprinimas duoda galimybės 1932 m. žymiai pagerinti jo turinį ir išvengti visos eilės trukumų, kurių buvo pirmaisiais "Priekalo" ėjimo metais.

"Priekalo" telpa eilės, apysakos, vaizdeliai ir aprašymai, vaizduojantieji SSRS. darbininkų ir darbo valstiečių gyvenimą, kovą ir atsiekimus socialistinės statybos fronte ir Lietuvos, Amerikos ir kitų kapitalistinių šalių darbininkų ir darbo valstiečių gyvenimą ir kovą, ir rašoma visais aktualiai proletarinės literatūros klausimais.

"Priekalas" turi nuolatinį skyrių "Socialistinė SSRS. statyba," kuriame plačiai nušviečiama socialistinė SSRS. statyba ir kultūrinės revoliucijos laimėjimai ir aprašinėjima svarbesnių SSRS. socialistinės pramonės įmonių, sovchozų ir kolchozų gyvenimas ir augimas.

"Priekalas" daug domės skiria antireliginei propagandai ir turi pastovų skyrių "Bedievis," plačiai nušviečia įvairių tikybų, kunigų, popų ir kitų darbo žmonių priešų, prisidengusių tikybos skraistėmis, veikimą ir darbus.

"Priekalas" nesitenkina vien dailiosios literatūros, SSRS soc. statybos ir antireliginės propagandos sritymis; savo skiltyse jis rašo ir kitais aktualiais politiniais klausimais ir turi skyrius: "Kapitalo šalyse," "Iš revoliucinio judėjimo istorijos," "Bibliografija ir kritika" ir kitus.

"Priekalo" reguliarus išėjimas ir visų uždavinių įšpildymas pirmiausia priklauso nuo aktingos mūsų skaitytojų, platintojų, bendradarbių ir rėmėjų paramos. **Todel reikalinga iš anksto užsiprenumeruoti "Priekalas," rinkt jam prenumeratas, visapusiai remti jį.**

Platintojams Atatinkama Nuolaida!

"PRIEKALO" Kaina:

Amerikoj: metams — 2 doler.
6 mėn. — 1 doler.
atsk. egz. — 20 cent.

Argentinoj ir Brazilijoj
metams — 1 doleris
6 mėn. — 50 cent.
atsk. egz. — 10 cent.

Išsirašyti "PRIEKALĄ" galima

Redakcijos adresu:

Moskva, Nikolskaja 7
izdt. "Inostrannich Rabočich"
Red. "PRIEKALAS"

Amerikoj beto dar galima **Išsirašyt per "LAISVĘ"**

KOVA UŽ MILIONĄ

Sutaisė **Proletkultas**

(Tąsa)

VEIKSMAS IV

S.L.A. kuopos susirinkimas laike nominacijų į Pild. Tarybą, lapkričio mėnesį, 1931. Dalyvauja S.L.A. nariai, kandidatai ir agitatoriai.

SCENA I

(Uždangai pakilus S.L.A. nariai renkasi susirinkiman. Drumskis stovi prie stalelio ir pradeda susirinkimą. Kiti kandidatai ir agitatoriai ateina vėliau).

DRUMSKIS (muša kujeliu į stalą): Gerbiami ponai ir ponios! Šiuomi pareiškiu, kad mūsų gerbiamos organizacijos susirinkimas, kuriame reikės labai svarbių reikalų nutarti ir nominuoti S.L.A. Pild. Tarybą, atsidaro. Turime nominuoti į valdybą garbingus mūsų tautos ištikimus tėvynainius, kurie gerbia lietuvybę ir prezidentą Smetoną. Tad, kad viskas gerai sektūsi, tai pirmiausia turime sustoti ir sudainuoti Lietuvos himną. (Visi sustoja, Drumskis diriguoja, nariai dainuoja įvairiais balsais. Bet sudainavę vieną sakinį: "Lietuva tėvynė mūsų", pradeda dainuoti kas sau, kad jiems tektų vietos S.L.A. taryboj, milionas ir tt.).

DRUMSKIS (muša kujeliu į stalą): Gana, jau gana, turime pradėti susirinkimą. Jei taip mes dainuosime, tai iš mūs juoksis raudonieji. Dabar kalba gerbiamas Arpavičius.

ARPAVIČIUS (kalba ir žiūri į popierėlę): Reikale nominacijų, tai aš pasakysiu, kad jau gana tų senų gegužinių viršininkų viešpatavimui. Jie nieko daugiau neveikia, kaip tik ima algas, keliones, sugaištis ir gauna paskolas. Šalin seni vadai, jie visi susitepę su Ažunario - Devenio paskolomis. Vykime juos lauk iš valdybos. Aš pasakysiu, kad šios organizacijos vadovybė turi pereiti į tikrųjų tautiečių rankas, organas "Tėvynė" turi tarnauti Smetonai, o ne Griniaus pasekėjams. (Kylą rankos ir reikalauja balsų). Tad aš nominuoju tikruosius tautininkus į S.L.A. tarybą. Aš nominuoju Ačiuną, Makalauską, Areilą, Grigiliutę ir kitus ištikimuosius. (Kelia rankas nariai iš publikos).

BALSAI: Prašau balso, man balso!

—Aš protestuoju, aš reikalauju laikytis demokratijos principų.

—Meldžiu balso. Nominuoju Čikinauską.

—Nominuoju Opatą.

—Balsuoju už gerbiamą Okietaitį.

DRUMSKIS (muša kujeliu į stalą): Nusiraminkite, kalba ponas Rygaitis.

RYGAITIS: Del mūsų organizacijos labo ir gerovės, kad jai gerai suktūsi ratai veikime ir vedime kovos su komunistais, tai aš, kaipo daug padėjęs kovose prieš bolševikus, nominuoju gerbiamus veikėjus: poną Galvočių, Girnių, Vieniką, Kugelį ir kitus. (Kylą protestai).

Balsai: Bū-bū-bū-ū-ū-ū,bū-ū-ū-ū-ū...

—Jis veikia del savo labo!

—O kur kujola-bangola?!

—Laukan socialistus!

—Vykite juos, mes jau apsidirbome su komunistais!

AIDYLA (laiko pakeles ranką kol publika nusiramina): Gerbiamieji, kad mūsų S.L.A. gerai sektūsi ir kad jinai pasiliktų su savo senais principais, ištikima tėvynei ir demokratijai, tai aš nominuoju poną Jieguži, kurį dabar visi purvina...

DRUMSKIS (muša kujeliu į stalą): Vyrai ir moterys, dabar galime apkalbėti kandidatų tinkamumą. (Kylą daug rankų, prašančių balso). Bet visi turime gerai žinoti, kad į mūsų organizacijos valdybą, tai taip, kaip kad kandidatai į milionierius. Todel reikalinga rinkti tokius ponus, kurie eina su tautininkų Brooklyno "Durnybe" ir Klevelando "Derva".

SCENA II

(Įeina kandidatai Ačiunas, Areila, Trimitaitis, Girgiliutė, Galvočius, Girnius, Opatas ir kiti kandidatai ir agitatoriai. Visi sėdasi publikoj. Trimitaitis kelia ranką ir reikalauja balso.).

TRIMITAITIS (atsistojęs, ranką iškėlęs): Gerbiamoji, aš tinkamas ir kvalifikuotas į prezidentus, bet vadai mane neprileidžia. Meldžiu, balsuokite už mane.

AČIUNAS: Aš pasižadu veikti labai daug ir labiau už mažą atlyginimą, nes esu turtingas, tai man pinigai nereikalingi. Saugosiu milioną ir esu ištikimas ponui Smetonai. Balsuokite už mane.

GALVOČIUS (nuduoda artistiškai): Aš nejieškau garbės. Jau senai dirbu šiai organizacijai ir vedu jos bylas, nes tai mano profesija. Aš nesisiulau, bet jei gerbiami nariai reikalaus, kad aš aukočiau šiai organizacijai savo gamtiškus gabumus, tai meldžiu balsuoti už mane.

GIRNIUS: Aš nepripažįstų jokių partijų. Galiu būti kandidatu į prezidentus arba į prezidento pagelbininkus. Tarnausiu tiems, kurie balsuos už mane.

JIEGUŽIS: Aš esu užsitarnavęs prezidento vietą jau per 15 metų. Tą vietą niekas negali iš manęs atimti. Geruoju nepasiduosiu. Nepaisau, kas ką sako apie mano duotas paskolas ir keliones, reikalauju balsuoti už mane.

GIRGILIUTĖ: Aš esu užsitarnavus kandidatė į sekretorius. Partijų nepaisau. Dirbu tik del labo algos. Paskolas visi gaus.

VIENIKAS: Aš galiu palaikyti kandidaturą į sekretorius. Tam tikslui imuosi ir pilietybės popieras. Balsuokite už mane.

KUGELIS: Aš kandidatas į iždininkus. Balsuokite už mane.

AREILA: Ir aš kandidatas į iždininkus, nes jau smuklės biznis ant šono.

OPATAS (pašoka): Ne, tai ne tu, bet aš kandidatas į iždininkus. Iždas pasilieka Pennsylvania valstijoj! Suprantate, a?

AREILA (pašoka): Iždas bus mano rankose, nenusileisiu šiame klausime!

BALSAI: Ir aš tinkamas į iždininkus!

—Aš tinkamas į iždo globėjus.

—Aš tinkamas į kontrolės komisijas.

—Mane statykite į redaktorius.

—Mane į paskolų komisiją.

—Aš į Zosės "vainos" komisiją.

—Aš į vaidų komisiją.

—Man duokite Ažunario - Devenio sugavimo komisiją.

(Daugiau bus)

taksavimą tų pelnų miesto majoras nieko nesako savo plane. Tad Bedarbių Taryba surengė protesto demonstraciją prieš tokį planą. Darbininkai paskyrė delegaciją įteikimui protesto prieš tokį planą, bet valdžios policija neprileido darbininkus prie tarybos buto. Darbininkai tik kitame gale miesto galėjo susirinkti....

Darbininkai tik organizuoti gali šį tą laimėti. Tad kiekvieno darbininko yra pareiga dėtis į Bedarbių Tarybas ir Komunistų Partiją.

Bolševikas.

Protesto Rezoliucija Prieš Smetonos Valdžia

Masiniame mitinge, sušauktame Priešfašistinio Komiteto, vasario 21 dieną, 29 Endicott St., Worcester, Mass., priimta sekama rezoliucija:

1 Mes reikalaujame, kad d. Kasperaitis ir visi politiniai kaliniai, kurie laikomi Lietuvos kalėjimuose, būtų paliuosuoti.

2. Kad Lietuvos Komunistų Partija ir profesinės sąjungos būtų legalizuotos ir galėtų laisvai veikti darbininkų reikalams.

3 Mes pasižadame remti Lietuvos darbininkų judėjimą, vedamą sąmoningų darbininkų už paliuosavimą Lietuvos iš esamos fašistinės tvarkos ir įsteigimą darbininkų ir valstiečių valdžios.

Susirinkimo pirm.
J. Petkunas.

WILMERDING, PA.

Koncertas

Nedėlioj, kovo 13 d., 1932 L.S.D. svetainėje, 110 State St., 7:30 val. vakare įvyks didelis koncertas.

Tokio muzikališko parengimo Wilmerding'o ir apielinkės lietuviai dar nėra matę. Čia bus sutraukta visos gabiausios darbininkų dailės spėkos. Ne tik pasižymėję lietuviai ir lietuvaitės, bet ir svetimtaučiai artistai dalyvaus šios programos išpildyme.

Dalyvaus Jaunuolių Dailės Ratelis iš North Side Pittsburgh, Penna. po vadovyste draugės Česniutės. Taipgi tarptautiniai žinomas Joseph Vestri, operos garsus dainininkas (baritonas), italas, kuris dabartiniu laiku priklauso prie Italų International Labor Defense Stygų Orkestros, irgi programos išpildyme dalyvaus. Taipgi per radio pasižymėjęs John Hoodinoff armonistas solistas dalyvaus mūs koncerte. Lietuvių solistai dainininkai ir šokikai. Ir šiaip įvairių kitokių pamarginimų bus. Programa trauksis per kelias valandas. Todel kas gyvas, nepraleiskit šio koncerto. Šis koncertas yra rengiamas Pittsburgh'o ir apielinkės Priešfašistinio Komiteto.

Todel mes atsišaukiame į visus darbininkus ir darbininkes kuoskaitlingiausiai atsilankyti ir svetimtaučius atsivesti, nes kaip matot, šis koncertas bus tarptautiško pobūdžio. Jeigu bus pelno, tai kuo greičiausiai bus pasiųsta į Lietuvą draugams už laisvę kovojantiems.

Įžanga bus visiems prieinama.

Karus imkit iš Pittsburgh'o No. 87 ir 64-tą.

Pitt. ir A.P.F. Komitetas.

PHILADELPHIA, PA.

N. Wood Maršrutas N. J. ir Conn. Valstijoj

Bedarbių Tarybos Philadel. miesto pirmininkas keliaus su maršrutu po kolonijas. Jis aiškins darbininkam apie svarbumą organizuotis, kaip bedarbiams, taip ir dirbantiems į Bedarbių Tarybas. Kodel darbininkai tur kovot už įsteigimą bedarbiams apdraudos. Drg. Wood yra geras kalbėtojas. Tad lietuviai darbininkai turėtų dalyvauti jo prakalbose, kur tik jis kalbės. Šiose vietose jis kalbės:

Kovo 9, Paterson; kovo 10, Newark; kovo 11, Jersey City; k. 12, Stamford, Conn.; kovo 13, Hartford; kovo 14, Bridgeport, Conn. Vietų, kur yra surengtos prakalbos, čia nepaduosiu, tai ant vietos iš garsinimų patirsite.

N. Wood.

PRANEŠIMAI IŠ KITUR

BINGHAMTON, N. Y.
Susirinkimas

A.L.D.L.D. 20 kuopos susirinkimas įvyks ketvirtadienį, 10 kovo, 8 val. vakare, 315 Clinton St. Visi dalyvaukite.

Sekr. J. Navardauskas.
(58-59)

NEWARK, N. J.

L.D.S.A. 10-tos kuopos susirinkimas įvyks pėtnyčioj, 11 d. kovo, 7:30 val. vakare, 79 Jackson St., Kubio svetainėje. Draugės, malonėkite visos dalyvauti susirinkime, nes yra svarbių reikalų apkalbėti. Nesivėlykite, ateikite paskirtu laiku. Neužmirškite naujų narių atsivesti.

Org. K. Stelmokienė.

(58-59)

McKEES ROCKS, PA.
Prakalbos ir Diskusijos

Rengia A.P.L.A. 1 Apskritys, 11 d. kovo, 7:30 val. vakare, A.P.L.A. 2 kp svetainėje, 24 Locust St., McKees Rocks, Pa. Prakalbos bus vienybės klausimu, po prakalbų bus diskusijos. Todel, kaip A.P.L.A., taip ir L.D.S. nariai privalote dalyvauti kuoskaitlingiausiai ir išgirsti, kokia nauda būtų suvienijus abi organizacijas į vieną bendrą susišelpimo organizaciją. Todel visi lietuviai darbininkai yra kviečiami dalyvauti kuoskaitlingiausiai šiose prakalbose.

A.P.L.A. 1 Apskr. Komitetas.

(58-59)

PHILADELPHIA, PA.

Su penktadieniu, kovo 11 d. prasideda generalis aukų rinkimas "Daily Workerio" palaikymui. Aukų rinkimas tęsis per šešą savaitę iki 18 d. kovo. Visi progresyvių organizacijų ir bedarbių tarybų nariai esati kviečiami į darbą, kad išgelbėjus "Daily Workerį nuo finansinio krizio. Dėžutės rinkimui aukų po stubas, bus išduodama kas vakaras nuo 8 iki 10 val. vakare, 995 N. 5th St. Būtiniausiai reikalinga kožnam darbininkui, nors kiek prisidėti prie šio didžiausios svarbos darbo.

L. K. Frakcija.

(58-59)

SKAITYKIT IR PLATINKIT "LAISVĘ"

WORCESTER, MASS.

Tarptautinio Darbininkų Apsigynimo 13 kuopos susirinkimas bus sekmadienį, 13 d. kovo, 10:30 val. ryte, Lietuvių svetainėje, 29 Endicott St. Visi nariai malonėkite susirinkti, nes yra svarbių reikalų aptarti. Atsiveskite ir naujų narių į susirinkimą.

Organizatorius.
(58-59)

TORONTO, ONT.

A.L.D.L.D. 162 kp. mėnesinis susirinkimas įvyks kovo 13 d., 668 Queen St., W., 2 val. po pietų. Daug svarbių reikalų yra apsvarstymui, visi nariai būtinai atsilankykite.

Kp. Sekr. J. B.
(58-59)

PITTSBURGH, PA.
Pranešimas A.L.D.L.D. 33 kp. ir T. D.A. kp. Nariams

Reguliaris A.L.D.L.D. 33 kuopos susirinkimas atsibus nedėlioj, 13 d. kovo, 12 val. dieną, L.M.D. svetainėje. Visi 33 kp. nariai turi gerai įsitėmyti dieną ir laiką susirinkimo ir rstengtis dalyvauti jame. Yra atėjusi nauja brošiura "Naujo Karo Gaisras," ateikite atsiimti ir kurie išgalite mokėkite centrui mokesčius už 1932 metus. Taip pat tuo pačiu laiku įvyksta ir vietinės Tarpt. Darb. Apsigynimo kp. susirinkimas. Kaip girdėti, dar yra norinčių lietuvių darbininkų įstoti į T.D.A., taigi ateikite ir įstokite, taipgi nepamirškite ir savo draugus pakalbinkite įstot į šias draugijas.

A.L.D.L.D. ir T.D.A Kom.

(58-59)

WORCESTER, MASS

L.D.S.A. 2 kuopos susirinkimas bus 11 d. kovo, 7:30 val. vakare, paprastoje vietoje. Taigi visos draugės dalyvaukite šiame susirinkime ir atsiveskite naujų narių. Būtinai visos būkite, ateikite ir atsineškite gerų naujų sumanymų, kad išauklėjus mūsų kuopą, kad gavus į ją daugiau darbininkių, kad padarius ją didžiausia kuopa visoj Amerikoje, o tam dirva pas mus yra, tik reikia veikimo.Gana draugės mums sėdėti, lai kas mestis su didesne energija į veikimą, nes momentas yra labai svarbus. Mes turime pačios ir kitas darbininkes įtraukti į kovas ,nes niekas kitas už mus nekovos. Į energingesnį ir smarkesnį darbą už darbininkijos reikalus su visu revoliuciniu judėjimu!

Korespondentė.
(58-59)

PHILADELPHIA, PA.

Liet. Bedarbių 1 kp. susirinkimas bus ketverge. Visi šios kuopos nariai būtinai dalyvaukite šiame susirinkime ir atsiveskite savo draugus bedarbius ar bedarbes. Šiame susirinkime bus daug svarbių reikalų aptarimui ir girdėsite gerų kalbėtojų.

Kviečia Valdyba.
(58-59)

LYNN, MASS.

Pranešame visiems "Laisvės" skaitytojams ir rėmėjams, taipgi Lynno lietuviams darbininkams, kad atsibus didelis bankietas 13 kovo. Pradžia įvyjai 2 valandą po pietų, po antrašu 24 George St., Lynn, Mass. Prašome atsilankyti visus ir visas, nes pelnas yra skiriamas del vieninteliio anglų kalboje darbininkų dienraščio "Daily Worker"

Rengėjai.
(58-59)

NEWARK, N. J.

Sietyno Choro susirinkimas įvyks 14 d. kovo, 7:30 val. vakare, 180 New York Ave. Dailės Ratelio ir Sietyno Choro nariai dalyvaukite šiame susirinkime, nes turime daug svarbių reikalų aptarimui.

(58-59)

CLEVELAND, OHIO

Lyros Choras rengiasi prie suvaidinimo didelio veikalo "Pirmi Žingsniai" Drama keturių veiksmų su juokais. Parengimas įvyks 13 d. kovo, Lietuvių salėje, 6835 Superior Ave. Pradžia 4:30 val. vakare punktuališkai. Brangūs draugai ir draugės: Žinote, kad Lyros Choras, tai yra mūsų visų choras, o ne koks tai atskiras kūnas. Tad visų susipratusių darbininkų ir meno mylėtojų yra pareiga jį paremti įvairiais būdais. Tad kviečiame visus atsilankyti į šį didelį parengimą.

Lyros Choras.
(57-58)

WORCESTER, MASS.

Syarbi naujiena Worcesterio lietuviams darbininkams. L.D.S.A. 2 kuopa rengia Skating Party 13 dieną kovo, 4 val. po pietų, Olympia Parke, (bendrovės) Shewsbury, Mass. darbininkų spaudos naudai. Įžanga tik 40 centų. Todel kiekvieno darbininko pareiga dalyvauti šiame parengime ir kitus raginti. Bus duodama gera vakarienė ir bus puiki orkestra, kuri grieš iki vėlai nakties.

Kviečia Komitetas.
(57-58)

AKRON, OHIO

A.L.D.L.D. 59-tos kuopos susirinkimas bus sekmadienį, 13 d. kovo, 1:30 val. popietų, Draugų Baklų namuose, 930 Lane St., Akron, Ohio. Draugai ir draugės, dalyvaukite šiame susirinkime, nes yra daug svarbių aptarimų. Taipgi atsiimkit knygas už 1931 m. ir užsimokėkit duokles už 1932 metus.

Sekr. A. Bartnik.
(57-58)

WILKES BARRE, PA.

Seredoj, kovo 9 čia kalbės Tom Mooney motina ir motina Scottsboro jaunuolio, kuris laukia mirties iš kapitalistų klasės. Prakalbos atsibus Y.M.C.A. Auditorium, N. Main St., Wilkes Barre, Pa. Įžanga 25 centai Lietuviai darbininkai skaitlingai dalyvaukite apgynime klasių beliasvių.

(57-58)

"PIRMI ŽINGSNIAI"

KETURIŲ VEIKSMŲ DRAMA IŠ LIETUVOS DARBININKŲ JUDĖJIMO 1905

RENGIA A.L.D.L.D. 7-tas APSKRITYS IR A.L.D.L.D. 9-ta KUOPA

Sub., 12 d. Kovo=March, 1932

LIETUVIŲ SVETAINĖJE

13 ST. GEORGE AVENUE NORWOOD, MASS.

Pradžia 7:30 Valandą Vakare

Veikalas "Pirmi Žingsniai"

Gerbiami Norwoodo ir apielinkės lietuviai! Teatras **"Pirmi Žingsniai"** yra vienas iš labiausiai pamokinančių veikalų, nes jis yra sutaisytas iš realaus gyvenimo įvykių. Tad jį pamatyti yra svarbu kaip jauniems, taip ir seniems. Svarbu priminti ir tai, jog šį veikala perstatys jau nuo senai pagarsėję gabūs aktoriai iš Worcester, Mass. Kur tik Worcesteris pasirodo, ten publiką patenkina. Tad nepraleiskite ir šios progos. Atsilankykite seni ir jauni.

ĮŽANGA 40 CENTŲ YPATAI

Iš Worcesterio Darbininkų Kovų

WORCESTER, MASS. — Kaip visame kapitalistiniame pasaulyje, taip ir mūsų mieste krizis pasiekė augščiausio laipsnio. Iš 35,000 darbininkų, jau 15,000 išmesta iš darbų į gatves. Apie du trečdaliai tų darbininkų, kurie dar neva dirba, tai dirba tik po vieną-dvi dienas į savaitę. Jų algos yra jau po kelis kartus nukapotos. Kaip kad American Steel ir Wire Kompanija ir daugelis kitų mažesnių įmonių įvedė tokį skubumą, kad vienas darbininkas turi pagaminti už kelis darbininkus.

Vienok darbininkai dar kenčia. Jie dar nerangiai organizuojasi į darbininkų revoliucines organizacijas, kurias vadovauja Komunistų Partija.

Vienok čia jau veikia apie keturios Bedarbių Tarybos. Tarybose dalyvauja ir lietuvių darbininkų. Bedarbių Tarybos savo posėdžius laiko ketvergais, 2 val. po pietų, Lietuvių Svetainėnj, 29 Endicott St.

Bedarbių Tarybų veikimas yra labai naudingas darbininkam. Dviejų mėnesių laiku Bedarbių Tarybos surengė 5 demonstracijas ir iškovojo 31 bedarbių šeimynai pašalpą iš miesto, kurioms ta pašalpa jau buvo atsakyta duoti. Vasario 27 dieną įvyko teismas vieno bedarbio, kad jį išmetus į gatvę, tai ir čia Bedarbių Tarybos surengė pikietavimą prie teismo. Tiesa, policija puolė pikietninkus ir 8 areštavo. Tarpe areštuotų yra 4 jaunuoliai.

Vienok ir čia darbininkų kova pagelbėjo. Bedarbis likosi paliktas name. Teismas nedrįso teisti, kad išmesti tą darbininkų šeimyną iš namų į gatvę. Tai reiškia, kad tik kova darbininkai gali šį tą laimėti.

Vasario 29 dieną miesto taryba laikė posėdį ir svarstė išlaidų ir įplaukų biudžetą. Miesto majoras išdėstė, kad darys taupumą, bet tas taupumas labiausia gula ant darbininkų. Sako, kad mažina algas miesto darbininkams. Bet mažina 10 nuoš. tik tų darbininkų, kurie ir taip mažas algas gauna. Gi tų, kurie ima tūkstančius, visai neliečia. Mažina mokyklų išlaidas, tai paleidžia kai kuriuos mokytojus. Tad daugiau darbo verčia tiems, kurie pasilieka darbe. Tokiu būdu nukenčia darbininkų vaikai, nes mokinimas pasidaro prastesnis, nes mokytojams duodama daugiau mokinių.

Buvo kalbėta apie taksų mažinimą. Bet ir čia tik apie kapitalistų reikalus. Norima numažinti taksai fabrikantams ir turtuolių namų savininkams, kurie išnaudoja darbininkus. Bet visai pamiršta apie biednų žmonių namelius, tas bakužėles, kuriose darbininkai gyvena ir į jas sudėję savo paskutinius centus.

Dar galima priminti, kad pagal pačio vaizbos buto raportus, tai šio miesto biznieriai padaro pelno į metus apie 60-70 milionų. Vienok apie

Detroite Apgauna Darb. Bedarbius

DETROIT. MICH. —Kapitalistiniai laikraščiai čia paskelbė, kad H. Fordas ims į darbą 35,000 darbininkų. Tai prie dirbtuvės susirinko apie 100,000. Darbininkai buvo apgauti. Kapitalistai tik skelbia, kad darbai gerėja.

Tad darbininkai, neklausykite, ir nevažiuokite į Detroitą darbo gauti, nes čia labai didelės bedarbės.

Vasario 14 dieną APLA. 47 kuopa laikė susirinkimą. Šiame susirinkime buvo kalbėta apie vienybę APLA. su LDS. Kp pasireiškia už tokią vienybę ir ragina minėtų organizacijų Centrus, kad greičiau tą vienybę įvykinus.

Taip gi šiame susirinkime išnešta protesto rezoliucija prieš Smetonos valdžią, kad jinai paliuosuotų draugą Kasperaitį, kurio mirtį dabar pakeitė amžinu kalėjimu.

Vasario 14 dieną taip pat čia buvo surengtos prakalbos ir diskusijos ateivių gynimo klausimu. Draugas Jonikis padarė įžangą apie ateivių persekiojimą ir daromus Hooverio valdžios planus, kad ateivius darbininkus persekioti. Visi draugai yra tos nuomonės, kad darbininkai turi masiniai kovoti prieš ateivių teisių varžymą.

Vasario 20 dieną čia įvyko ALDLD 52 kuopos susirinkimas. Šiame susirinkime buvo šauktas pasiaiškinti J. Bacevičius, kodel jisai platina sklokos laikraštį, "Klampynę". Jisai pasisakė, kad platins ir toliau. Tad susurinkimas nutarė jį pašalinti iš organizacijos .

Vasario 28 dieną įvyko prakalbos. Kalbėjo draugas Abekas iš Chicagos. Jo kalba buvo gera. Visiems darbininkams prakalba patiko, tik fašistams nepatiko. Prakalbose buvo ir koncertinė programa. Dainavo Aido Choras ir dalyvavo Detroito Lietuvių Benas. Tai labai gerai, kad šie jaunuoliai dalyvauja darbininkų parengimuose. (Šią korespondenciją trumpinome. Draugai negerai darote, kad laukiate po mėnesį laiko, kal dalykai pasęsta, tai tada rašote į laikraštį. Reikalinga rašinėti tankiau, bet trumpiau. Šiaip rašant, žinios labai pasęsta ir jau kartais kitu būna parašytos pirmiau.—Red.).

Visur Buvęs.

MONTELLO, MASS.

Vasario 21 dieną čia buvo suvaidinta veikalas "Čigonai Klajūnai". Veikalą suvaidino Worcesterio Aido Choras. Chorui mokytojauja d. M. Jablonskiutė. Chore yra keletas ir gerų solistų. Dainos ir vaidinimas išėjo gerai ir pagirtinai.

Vaidinimą suruošė vietinis Liuosybės Dailės Ratelis. Po vaidinimui prasidėjo taip vadinami vidunakčio šokiai. Šokiuose buvo gana daug publikos.

Vienybės Draugijos konstitucijos taisymo komisija pasielgė savotiškai. Vienas draugas, V. Gelusevičia, pirmininkas, sakė, kad konstituciją spausdinti reikia siųsti "Laisvei", draugijos organui. Bet sklokininkas Venslauskas pasiuntė į "Klampynę". Mat, ten esą "mokyti" vyrai, tai viską gerai padarys. Bet darbas neatliktas tinkamai, palikta ir gramatiškų klaidų, tai dabar vėl reikia taisyti. Tą klaidą Venslauskas taisė su plunksna knygutėse, kiti nariai sako, galima taisyti kiekvienam, ir kaip kam patinka.

Čia reikia priminti tai, kad jei "Laisvė" būtų tokią klaidą padarius, tai sklokininkai rėktų visa gerkle.

Vasario 27 dieną čia lankėsi sklokininkas Pruseika. Jam čia seniau prakalbas rengdavo komunistai, o dabar jau parengė sklokininkai ir smuklininkai. Jam nakvynę duodavo draugai, o dabar jisai gavo nakvynę slaptoje "spykyzėje." Taip pat prakalbas jam rengė ne organizacijos, bet "draugų grupės". Pirmiau į jo prakalbas ateidavo po kelis šimtus, o dabar tik apie šimtas su viršum. Pirmiau jisai turėdavo su draugais pasikalbėjimus Tautiškame Name, o dabar jau slaptoje smuklėje.

Reikia persergėti darbininkus, kad jie nesiduotų save suvedžioti tokiems sklokininkams, kaip Pruseika. Mes visi turime eiti su darbininkais, o ne su tokiais Pruseikomis, kurie pabėgo iš darbininkų judėjimo.

Dabar čia atsikraustė K. Žurinskas ir pradėjo biznį. Reikėtų sužinoti pas norwoodiečius, koks jo ten rekordas.

M. Komunistas.

ELIZABETH, N. J.

Mūsų Organizacijų Apsileidimas

Pas mus yra įsigyvenęs apsileidimas nelankyti organizacijų susirinkimus. Yra kelios laisvų darbininkų organizacijos, kaip tai: L.D.P. Kliubas, A.L.D.L.D., T.D.A., L.D.S.A. ir L.D.S.

Aš kreipiu daugiau domės į L.D.P. Kliubą, nes ši organizacija lošia labai svarbią rolę. Kliubas užlaiko kambarius. Bet reikalinga pažymėti, kad kliubiečiai labai apsileidę. Jų narių skaičius sumažėjo. Bet tai dar būtų tik pusė bėdos, jei jie lankytų susirinkimus. Gi dabar į susirinkimus atsilanko kartais tik po penkis. Tankiai net mitingai negali įvykti del to, kad nariai nelanko susirinkimus. Tad tie nariai verti papeikimo, kurie nelanko susirinkimus.

Draugai, mes turime atminti, kad Kliubo kambariuose ir kitos organizacijos laiko savo susirinkimus, tai jo palaikymas labai daug reiškia visam mūsų judėjimui. Jei kliubas pakriktų, tai nebūtų kur laikyti susirinkimai.

Tad, draugai, aš jumis kviečiu pamesti tą apsileidimą ir stoti darban. Nedarbas plečiasi, darbininkų padėtis kasdieną blogėja. Tokiose sąlygose mes turime glaustis prie Amerikos Komunistų Partijos, kuri tik viena veda darbininkus tiesiu keliu.

Stokime visi darban. Tvarkykime mūsų organizacijų reikalus gerai ir tvarkingai. Kovokime visi bendrai su visų šalių darbininkais, kad galėtume laimėti savo kovas. Kiekvienas, kas tik galime, stokime į komunistinį darbininkų judėjimą.

J. Bobziw.

PATERSON, N. J.

Ar galima streikuoti krizio laikotarpiu

Amerikos Federacijos ponai socialistai ir Pruseikos štabas darbininkus nori įtikinti, arba, geriau pasakius, apgauti, kad dabartinių kapital. šalyse pramonės susmukimo laikotarpiu, darbininkam streikuot negalima, nes vistiek streikų nelaimėsi. Nes, girdi, streiką paskelbus bedarbės laikotarpiu, bosai pasisamdo streiklaužių, o tu, sveikas, streikuok kiek tik nori, bet streikas bus sulaužytas. Tai, girdi, kam tuomet reikalinga skelbt streikas? Tai tik bereikalingas esąs darbininkų nuvarginimas! Bet komunistai kitaip mano. Jie tvirtina, kad streikas galima laimėti ir krizio laikotarpiu. Tai ir pažiūrėkime, katrų pusėj teisybė. Tiesa, kad krizio laikotarpiu streikai yra sunkiau laimėt. Kad laimėt streiką bedarbės laikotarpiu, darbininkai turi daug daugiau pasiaukauti kovai už savo reikalus ir kartais ilgiau turi streikuoti. Bet streikas vistiek galima laimėti ir bedarbės laikotarpiu, tik darbininkai daugiau turi nukentėti, negu tada, kada darbai gerai eina.

Štai jum, ponai, darbininkų mulkintojai, pavyzdis. Vasario 29 d., 1932 m., Diamond Silk Co. numušė darbininkams mokesti po 1 centą nuo masto. Darbininkai tam pasipriešino, apskelbė streiką. Nes jeigu būtų darbininkai tam nesipriešinę, tai daugiau nebūtų galėję uždirbti, kaip $12 į savaitę po 9 ir pusę valandų dirbdami į dieną.

Kuomet išėjom į streiką, ponas su mumi nenorėjo nei kalbėti. Pareiškė, kad jis daugiau nemokės ir atliktas kriukis: norit—dirbkit už tiek, kiek duodu, arba streikuokit. Bet kuomet pastreikavome dieną ir pusę, ir kuomet pradėjome raginti darbininkus rašytis į National Textile Uniją, tai bosas nusigando. Tai tuojaus pašaukė darbininkus ir sulaikė algų numušimą. Met, pabijojo, kad darbininkai nesusirašytų į N. T. U.

Darbininkai sugrįžo atgal dirbti ir neįstojo į N.T.U. Tai didžiausią klaidą darbininkai padarė, kad sugrįžo į darbą neįstoję į uniją. Kuomet darbininkai nesusiorganizavo, tai ponas ir vėl kada tik pamislijs ir numuš algas, tuomet ir vėl turėsime streikuot. Bet jei būtų pavykę darbininkus įtraukt į uniją, tai ponas nedrįstu taip greitai kirst algas, nes žinotų, kad turi reikalą su organizuotu kūnu.

Bet faktas pasilieka faktu, kad komunistai skelbia teisybę, kuomet jie sako, kad streikas galima laimėti ir bedarbės laikotarpiu. O ponai federaciniai, socialistai ir pruseikiniai apgaudinėja darbininkus, kuomet jie sako, kad streikas negalima laimėt bedarbės laikotarpiu.

Streikavęs.

BRIDGEWATER, CONN.

Jau senas laikas, kaip nesimato aprašymų iš Bridgewaterio darbininkų gyvenimo. Rodos, kad čionai viskas gerai ir darbininkai puikiai gyvena, bet kur tik nepasisuksi, ten išgirsi kalbant "mažai dirbu," "mažai uždirbu" ir t.t. Toks bus nusiskundimas pas visus. Dauguma čionai lietuvių dirba Lietuvių Darbininkų dirbtuvėj, nors po biskį dirba ir kai kurie nė ant pragyvenimo neužsidirba, laukia geresnių laikų.

Na, ir da nuo 23 d. vasario kaikuriem numušta mokestys net po 25-35-45 ir 65 nuošimčius, tai bus "geresni laikai" del darbininkų.

Bridgewateris pirmiaus, rodos, buvo darbininkiškai veiklus ir dirbo, organizavo, tvėrė išaugino bendroves, bet tvėrė ir darbininkiškas organizacijas, kaip tai: Amerikos Lietuvių Darbininkų Literatūros Draugiją ir t.t. Dabar mažai rūpinasi apie jas.

Vasario 26 d. atsibeldė Pruseika su savo prakalbomis ir, kaip sakant, su savo "Klampynės" bizniu. Na, ir žiūriu ir pats sau netikiu, kad Bridgewaterio draugai, katruos pažinau kaipo buvusius organizatorius darbininkų ir bendrovių, dabar sušilę dirba del Pruseikos gerovės ardyme darbininkų vienybės. Man nuostabu ir gaila, kad pirmiaus dirbo ir organizavo, o dabar ardo tą darbą.

Kas link Prseikos prakalbų, tai ~~kaip~~ matos, tai Bridgewaterio publika mažai jam prijaučia, bet pasipriešint nedrįsta. Kadangi buvo "bosai" su Pruseika, o dabar darbininkai žino, kad darbų kitur negaus, tai ir priešintis negali. Ir dar girdėjau, kad su pagelba taip vadinamų "boselių," po stubas vedžiojo ir "Klampynę" užrašinėjo.

Tai draugai suklaidinti, pažiūrėkit, ar jūs nedarot klaidas, kur pirmiaūs dirbot ir organizavot, o dabar einat prieš savo darbus ir visą darbininkišką judėjimą. Jūs einate prieš organizavimą ne tik Amerikos, bet ir viso pasaulio darbininkų. Pasvarstykite, ar jūs Bimbą nūbausite su tokiu ardymo darbu? Ne, ir dar syki ne! Bimba gali nueiti kaip ir Pruseika, bet jis šiandien su darbininkais, o Pruseika jau sau vienas ieško gero iš darbo žmonių.

Pamąstykit, ar nedarot klaidą su savo užsispyrimu del savęs ir del visos darbininkų klasės? Pamąstykite, draugai, viską suprasite ir matysite.

"Bimbinis."

VIETOS ŽINIOS

IŠ ŠV. JURGIO DRAUGYSTĖS SUSIRINKIMO

(Tąsa iš 6-to pusl.)

Clinton Parkas irgi duodamas dar geresnėm išlygom, bet tas savininkas esąs toks negeras, kad negerbia valdybos ir t.t....

Tas jau trečias "netikėlis" komisijos narys, duodamas raportą, pasakė, "aš sutinku. kad būtų imama del abiejų piknikų Dexter Parkas, o nesirašau ant agreemento todel, kad Dexter Parko savininkas reikalavo $150 už nedėlią ir $50 už subatą, tai iš viso 200 dolerių; o Clinton Parką duoda tik už $50 subatoje ir nedėlioje, ir gersnį nuošimtį už alų; tai ne tik už dyką parkas, bet dar atrodo, kad būtų primokėję mums. Bet aš dabar, sako, patariu imti Dexter Parką, nes aš, nesirašydamas ant agreemento, sutaupiau draugijai $200."

Tada kiti du komisijos nariai sako, "jis nesuprato, ką sakė Dexter Parko savininkas." O tas trečias sako: "aš supratau ir jūs supratot, bet jūs paskui kitaip sudarėt su parko savininku." Ir vėl pakartoja, kad "dabar imkite Dexter Parką, nes aš sutaupiau $200 draugijai." Taipgi tas trečias komisijos narys pasakė, kad nereikia daryti didelių kaštų paėmimui parko, jeigu savininkas "trytina komisiją, tai nereikia prievarta siūlyti pinigų."

Štai kas man metėsi į mintį, —kokis čia galėtų būt gešeftas varomas? Šis klausimas turėtų sudominti visus draugijos narius, kad reikia lankyti susirinkimus ir kad nebūtų renkamas visur vienas į visas komisijas, nes tokius darbus gali atlikti ir eiliniai nariai, o ne tik vis Baltrus ir Baltrus. Tai tik tokiu būdu mes panaikinsime panašius užsispyrimus ir komisijų nesutikimus; ir parkus, svetaines gausime dar pigiaus. Nes čia matosi aiškiai, kad tame parke yra kas nors pakasta ir to mes nesurasime, jeigu mes patys netėmysime, ir nedabosime draugijos reikalų.

Narys.

IŠ LIETUVOS

Didelės Kratos

"Lietuvos Aide" 17 gruodžio skaitome: "Nepersenai Klaipėdoje buvo sulaikyti keturi asmens, platinę komunistišką literatūrą. Juos sulaikiusi kriminalinė policija nustatė, kad partijos centro komitetas buvo davęs komunistams įsakymų ir kitose vietose platinti savo literatūrą. Taip pat buvo išaiškinta, kad panašus įsakymas duotas del to, kad nuo šio mėn. 15 dienos buvo paskelbta komunistų partijon nariams verbuoti savaitė. Tokios narių verbavimo savaitės būna kas antri metai (?), tačiau Lietuvos komunistai šiemet ją buvo pasiryžę kuo plačiausiu mastu pravest. Tačiaus dar vos paskelbtą narių verbavimo savaitę visai išardė kriminalinė policija. Šio mėn. iš 16 į 17 d. naktį buvo padarytos kratos pas komunistus Kaune ir įvairiose provincijos vietose. Kaune kratų rezultatais pasiremiant suimta 14 žmonių. Mariampolėj sulaikytas visas komunistiškas jaunimo veikimas. Aštuoni žmonės suimti. Rokiškyj kriminalinė policija užklupo visą komunistų susirinkimą, kuriame buvo aptariama kaip tik narių verbavimo savaitės reikalai. Devyni susirinkimo dalyviai suimti. Sulaikyti keli asmenys Biržuose, Suvalkijos Kalvarijoj ir kitose vietose."

Ir tikrai, fašistai švęsdami 1926 metų savo laimėjimus padarė dideles kratas visoj Lietuvoj. Tos kratos jiems dar buvo reikalngos: geriau prisiruošti prie 31 sausio rinkimų į ligonių kasas ir aplamai sekmingesnei kovai su revoliuciniu darbininkų judėjimu Lietuvoj.

Bet kratė su melu. Kaune buvo daug platesnės kratos, kaip fašistų spauda rašo. Komunistų partija jokios specialės 15 gruodžio neskyrė "partijos nariams verbuoti savaites."

Del Baldų Darbininkų Streiko

JONAVA. —Jonavos baldų dirbtuvių savininkai irgi ėmėsi smarkiau smaugt darbininkus. Ilgino darbo dieną ir kartu mažino darbo užmokesnį. Ypatingai smarkiai samdytojai ėmėsi pult darbininkus pereitų metų gale ir šių metų pradžioj. Darbininkai pasipriešino ir paskelbė streiką. Kad sulaužyt darbininkų streiką, fašistų valdžia pasiuntė darbo inspektorių. Nesnaudė ir žvalgyba. Darbininkams grąsino areštais, atstatymu nuo darbo, ir darbininkai nutraukė streiką. Tiems, kurie uždirba iki 130 litų, alga sumažinta 15%, o tiems, kurie uždirba daugiau 130 litų, sumažinta 22%. Tiesa, samdytojai dar daugiau norėjo sumažint, ir jei nedarbininkų pasipriešinimas, tai būtų sumažinta dar daugiau. Be to, darbininkai prispyrė įvest 8 val. darbo dieną.

VOLUNTEER CARD
National Daily Worker Tag Day
Friday, Saturday, Sunday, March 11 12, 13, 1932

I hereby volunteer as a canvasser in the National Daily Worker Tag Day.

I will report____Saturday____Sunday____for canvassing.

Name _____
Address _____
City _____
Member of _____
(Name of Organization)

Lietuvos Darbininkų ir Kaimo Biednuomenės Dvisavaitinis Laikraštis (su paveikslais)

"BALSAS"

Duoda daug žinių iš Lietuvos darbininkų ir kaimo biednuomenės.

Adresas užsisakyt "Balsą: Tilsit Pr., Memelstr. 26, "Balso" Redakcija, Max Laborius. Germany.

Kas užsisako "Balsą," tas tuom pat remia Lietuvos darbininkų spaudą ir padeda jų kovai prieš fašistų valdžią.

"BALSO" KAINA AMERIKOJE:

Metams	$1.50
Šešiems mėnesiams	.80
Pavienio num. kaina	.05

LIETUVIS GRABORIUS

Norintieji geriausio patarnavimo ir už žemą kainą, nuliūdimo valandoje šaukitės pas:

JONĄ PETRUŠKEVIČIŲ
162 Broadway
SOUTH BOSTON, MASS.
Residencija: 13 West 3rd Street
Tel.: So. Boston 0304-W

Bell Phone, Poplar 7545

A. F. STANKUS

Graborius-Undertaker

Išbalsamuoja ir laidoja numirusius ant visokių kapinių. Norintieji geresnio patarnavimo ir už žemą kainą nuliūdimo valandoje šaukitės pas mane. Pas mane galite gauti lotus ant visokių kapinių kuo geriausiose vietose ir už žemą kainą.

1023 Mt. Vernon Street
PHILADELPHIA, PA.

TELEFONAS Pulaski 5-1090 — ATDARA DIENĄ IR NAKTĮ

NAUJAUSIOS MADOS

Rusiška PIRTIS Turkiška

Flushing Russian and Turkish Baths, Inc.

M. TEITELBAUM, Manadžeris

Įžanga Dieną ir Naktį 50c
Subatos vakare 75 centai

Antroj klasėj lašais išsimaudymas ir miegojimas per visą naktį ant trečių lubų, oringam kambary—35c.

Naujai perdirbta Rusiškai-Turkiška Pirtis dabar atidarė naujausios rūšies maudynes su moderniškais pagerinimais. Čia įtaisyta didelis plaukimui prūdas su šviežiu vandeniu. Lapuotos vantos išsipėrimui veltui! MOTERIMS PANEDĖLIAIS IR UTARNINKAIS, nuo 10 valandos dieną iki 12 val. vakare. Trys gariniai kambariai delei išsipėrimo: Rusiškas, Turkiškas ir garo vanojimosi kambarys. Didelis, oringas miegojimui kambarys; taip pat RESTORANAS su geriausiu garantuotu patarnavimu.

29-31 Morrell St., tarpe Cook ir Devebоise Streets
TIES BROADWAY IR FLUSHING AVENUE, BROOKLYN, N. Y.

KELRODIS: B. M. T. elevateriu; išlipt ant Flushing Ave. stoties; B. M. T. subway—išlipt ant Montrose Ave. stoties; visais Broadway karais—išlipt ant Flushing Ave.

JUOZAS KAVALIAUSKAS

Laisniuotas Graborius

Pennsylvania ir New Jersey valstijose

Užtikrinu, kad mano patarnavimas bus atatinkamiausias ir už prieinamą kainą. Nuliūdimo valandoje, prašau kreiptis prie manęs sekančiu antrašu:

1439 South 2nd Street
PHILADELPHIA, PA.
Telefonai: Bell—Oregon 5136
Keystone—Main 1417

LIETUVIŠKA-AMERIKONIŠKA TECHNIŠKA AUTOMOBILIŲ MOKYKLA

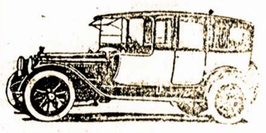

Tapkite šoferiu ar mechaniku. Išmokite šio amato seniausioj ir geriausioj įtaisytoj mokykloj. Vienatinė Lietuviška-Amerikoniška Automobilių Mokykla, kuri turi garadžių ir taisymui dirbtuvę praktiškoms lekcijoms ant visokių rūšių taisymo. Mokiname generaliai visiško perstatymo, carburetor ir visas sistemas elektros pritaisymo prie automobiliaus. Ekspertai instruktoriai. Už pilną mechanikos kursą mokestis labai prieinama, patvarkyta lengvu išmokėjimu.

Pilnas važinėjimo kursas, įimant ir smulkius pataisymus, $25.00. Specialis važinėjimo kursas $10.00. Laisnius gvarantuojame.

Atdara šiokiomis dienomis nuo 9 val. iš ryto iki 9 val. vakare. Sekmadieniais 10 val. ryto iki 2 val. po pietų.

NEW YORK AUTOMOBILE SCHOOL
228—2nd AVENUE, Kampas 14th Street NEW YORK, N. Y.

VIENINTĖLĖ AMERIKOJE LIETUVIŲ
AUTOMOBILIŲ TECHNIKOS MOKYKLA
325 E. 14th STREET, Near 1st Avenue NEW YORK CITY

Trumpu laiku išmokiname viską, kas link AUTOMOBILIŲ MECHANIZMO Praktika ant vietos.

Išardymas, sutaisymas, sustatymas, sušiprast elektriką ir magnetizmą, ir važiavimą ir planą automobilio; mokinama dienomis ir vakarais lietuvių ir angių kalbose. Mokytojais yra žymūs ekspertai—L. TUČNIAVIČIUS, B. J. VAITKŪNAS ir kiti. Leidimą (Licenso) ir Diplomą gvarantuojame už mažą užmokestį. Mes padedame kiekvienam prie pirkimo karo. Užsiėmimas į mokyklą kiekvieną dieną nuo 9 ryto iki 9-tai valandai vakaro. Nedėlioje nuo 10 ryto iki 2 val. po pietų.

COSMOPOLITAN AUTO SCHOOL
325 E. 14th STREET, Near 1st Avenue NEW YORK CITY
Telephone, Algonquin 4-4049

A. LUTVINAS
Užlaiko LINKSMIAUSIĄ UŽEIGĄ ELIZABETHE

Įvairių karštų gėrimų, ypač kuomet užeisi sušalęs, gausi šilumos įvalias, taipgi ir gardžių užkandžių.

Turi didelę svetainę, tinkamą baliams, teatrams, vestuvėms, sporto parengimams ir t. t., tik 8 blokai nuo Staen Island Ferry.

A. LUTVINAS

Lutvin's Hall yra plačiai žinoma ne tik Elizabetho, bet ir kitų miesto lietuviams ir svetimtaučiams virš 20 metų. Taip pat laisniuotas Real Estate—pirkimui ir pardavimui namų ir žemių, taipgi įvairių biznių. Mūsų patarnavimas prielankus.

69 S. PARK ST., KAMPAS FRONT STREET, ELIZABETH, N. J.
Tel. Trinity 2-8720

VIETINĖS ŽINIOS

Central Brooklyne Mizaros Prakalbos Šį Ketvergą

Ketverge, kovo 10 d., vakare Lietuvių Neprigulmingo Kliubo Name, 269 Front St., C. Brooklyn, N. Y., įvyks svarbios prakalbos. Kalbės drg. Mizara, nesenai sugrįžęs iš Sovietų Sąjungos kur išbuvo virš 10 savaičių ir daug ko patyrė. Kalbėtojas duos platų paaiškinimą apie Sovietų Sąjungos darbininkų padėtį. Bus paaiškinta, delko ten nėra bedarbių, kuomet visose kapitalistinėse šalyse milionai bedarbių; kodel visos kapitalistinės valdžios rengiasi į karą prieš Sovietus,—apie tai taipgi bus paaiškinta.

Visi lietuviai darbininkai bei darbininkės, ateikite ir išgirskite teisybę apie Sovietų šalį ir būsiantį imperialistinį karą.

Rengėjai.

Lietuviai Amalgameitai, į Eilinių Kriaučių Mitingą Šiandie Vakare!

Šiandie, seredoj, 8 val. vakare, įvyksta Amalgameitų Kriaučių Unijos visuotinas eilinių narių susirinkimas. Eilinių Narių Komitetas daug atydos kreipia į lietuvius siuvėjus, prosininkus ir kitus darbininkus ir darbininkes iš Amalgameitų 54-to lokalo. Bet šio vakaro susirinkimas bus tarptautinis — jame dalyvaus visų tautų amalgameitai eiliniai nariai.

Susirinkimo vieta — Italian Proletarian Center, 197 Humboldt St., prie Meserole St.

Svarbus judėjimas plėtojasi tarp Amalgameitų. Visi eiliniai nariai, dalyvaukite.

Flaiani.

Nauji Sukniasiuvių Laimėjimai

NEW YORK. — Antradienį bosai pasirašė sutartį dar su dešimties dirbtuvių sukniasiuviais. Bosus prie to privertė Suvienyto Fronto Komitėto energinga kova vadovybėje kairiosios Adatos Darbininkų Unijos.

Streikan dedasi vis daugiau šapų darbininkų. Fabrikantai ir kontraktoriai įpuola į desperaciją. Jie areštavo ir teisman stato 10 streiko veikėjų.

L.D.S.A. 1-mos Kuopos Susirinkimas

Amerikos Lietuvių Darbininkių pirmos kuopos susirinkimas įvyks šį ketvirtadienį, kovo 10 dieną, "Laisvės" svetainėje; pradžia 8 val. vakare.

Visos draugės, stengkitės dalyvauti. Taipgi gaukit naujų narių, nes dabartiniu laiku eina mūsų organizacijos vajus gavimui naujų narių.

Visos narės, pasidarbuokime!

Org. Višniauskienė.

Šiandie Tarpt. Darb. Apsigynimo 17-tos Kp. Susirinkimas

Tarptautinio Darbininkų Apsigynimo 17-ta kuopa turi mėnesinį susirinkimą šiandie vakare, kovo 9 d., 8 valandą, "Laisvės" svetainėje.

Draugės ir draugai, visi, kurie priklausote prie T.D. Apsigynimo, būkite šiame susirinkime ir užsimokėkite savo mėnesines duokles.

Susirinkime bus išduotas raportas iš buvusio bazaro; yra ir šiaip svarbių reikalų, kuriuos turėsime spręsti.

Eidami į susirinkimą, nariai ir narės, taipgi atsiveskite naujų darbininkų ir darbininkių prirašyti prie šios kuopos. Kiekvienas darbo žmogus turėtų priklausyti prie Tarptautinio Darb. Apsigynimo. Nes tai yra organizacija, kuri kovoja už areštuojamus bei baudžiamus streikierius, demonstrantus ir kitus mūsų veikėjus veda jų bylas, šelpia politinių kalinių šeimynas, ir t.t. Priklausymas prie T. Darbininkų Apsigynimo yra nebrangus— tiktai 25 centai įstojimo ir po 20 centų per mėnesį narinių duoklių.

Organizatorius.

Į Greitą Pagelbą Daily Workeriui

Šį penktadienį, šeštadienį ir sekmadienį, kovo 11, 12 ir 13 d., visi susiprate darbininkai turi padirbėti Daily Workeriui, revoliuciniam darbininkų organui, kuris randasi didelėse finansinėse sunkenybėse. Trumpu laiku reikia jam sukelti aštuonetą tūkstančių dolerių, kad išvelbėt iš nuvojingo krizio. Tai tuo tikslu ir yra paskirtos trys minėtos dienos, kaipo smarkiausio veikimo laikas, Tag Days, rinkliavų dienos su dėžutėmis. Gaukite tas dėžutes iš "Laisvės" raštinės; su jomis gausite ir įgaliojimo kortelę, kurią galėsite parodyt ,jeigu kas pasiteirautų, kokia teisė jūs turite pinigus kolektuoti Daily Workeriui.

Gavę dėžutes, eikite su jomis į gatves, atsiliepkite į praeivius, kad aukotų; vaikščiokite po darbininku gyvenamus namus; kolektuokite prie požeminių gelžkelių ir elevaiterių stočių; darykite rinkliavas visuose susirinkimuose ir parengimuose. Sulig savo geriausios išgalės, padirbėkite Daily Workeriui, svarbiausiam revoliuciniam Amerikos Darbininkų dienraščiui.

Rytoj Kitas Amalgameitų Narių Mitingas

Ketvirtadienį, kovo 10 d., tuojaus iš darbo, eiliniai Amalgameitų Kriaučių unijos nariai, važiuokite į svetainę po num. 136 University Place, New York, arti Union Square. Bus svarbus susirinkimas; prasidės 6 val. vakare.

Flaiani.

PUIKIAUSIA L.D.S. III APSKRIČIO

VAKARIENĖ

Nedėlioj, Kovo 13 d., Laisvės Svetainėje

46 Ten Eyck St., Brooklyn, N. Y.

Pradžia 5 vai. vakare; Vakarienė 8 val. Įžanga $1.00
Tik Šokiams 50c.

Visi pirkite tikietus. Tikietus galima gauti "Laisvės" raštinėj ir pas LDS. narius. Dar sykį pakartojame, kad visi draugai turi nusipirkti tikietus iki 10 dienai kovo.

Laike vakarienės bus gera muzikališka programa. Dainuos **L. Kavaliauskiutė, Aido Choro Sekstetas, Drg. Pakalniškis, A. Velička** ir kiti, kuriuos dar nespėjome sužinoti. Taip pat gera muzika šokiams.

PENKTADIENĮ VISI PROTESTUOKIME PRIEŠ BUDELIUS, NUŽUDŽIUSIUS 4 DARBININKUS DETROITE!

Darbininkų masės negali tylėti, kai kapitalistų kulkasvaidžiai skina alkanus bedarbius, reikalaujančius duonos. Mes negalime praleisti pro pirštus naują baisią buržuazijos nedorybę—sušaudymą 4 bedarbių alkanų maršuotojų Detroite ir sužeidimą 50 kitų darbininkų.

Visi darbininkai ir darbininkės, bedarbiai ir bedarbės! Į jus kreipiasi Komunistų Partija ir Jaunųjų Komunistų Lyga —didžiausiomis miniomis sueikite į galingo protesto mitingą penktadienio vakare, kovo 11 d., Central Opera House svetainėn, 67th St., prie 3rd Ave., New Yorke.

Mobilizuokimės masinei kovai prieš aštrėjantį žmogžudiškos buržuazijos terorą! Lietuviai darbininkai, visi būkime tarptautiniame protesto mitinge ateinantį penktadienį!

VAKARIENĖ, ŠOKIAI IR KONCERTAS

Jau buvo mūsų spaudoj minėta, kad L.D.S. III Apskritys rengia nepaprastai didelę vakarienę, koncertą ir šokius. Abelnai imant, šio vakaro, kaip vakarienė, taip ir koncertas stengiamąsi padaryti geru ir įspūdingu. Kadangi šis parengimas yra rengiamas ne vienos kuopos ar kokios grupės, bet jį rengia jaunosios L. D.S. organizacijos III Apskritys.

Todel, draugai ir draugės, mums visiems yra pravartu dalyvauti šiame parengime, kaip šios organizacijos nariam, taip ir ne nariam, yra būtina pareiga atsilankyti į šį parengimą. Kadangi L.D.S. organizacija yra darbininkiška organizacija, ir ji darbininkams tarnauja ne tik fraternaliu atžvilgiu, bet taip pat lygiai ima dalyvumą abelnose darbininkų kovose. Tad mūsų visų darbininkų yra pareiga šią organizaciją remti ir stiprinti visais būdais.

Vakarienė įvyks 13 dieną kovo, "Laisvės" svetainėje, 46 Ten Eyck St. Laiko jau nedaug yra likę, tad, draugai, kurie dar neturite šios vakarienės tikietų, tai stengkitės įsigyti iš anksčiau. Tikietus galima gauti "Laisvėje" ir pas kitus L.D.S. narius.

L.D.S. Apskričio valdyba yra išsiuntinėjus kuopų sekretoriams tikietų del šios vakarienės, idant pardavinėtu sąyo kuopų nariams, bet siuntinėjant buvo paminėta, jeigu liks kiek neparduota tikietų, tad stengkitės draugai grąžinti tuos tikietus iki 10 d. kovo, bent 3 dienas prieš vakarienę, Apskričio valdybai. Tąd su šiuo dar sykį pakartojam, kad kurie draugai dar esate nepardavę šios vakarienės tikietų, malonėkite greitai parduoti ir sugrąžinti pinigus, nes tas mums duos maž daug nuspręsti publikos kiekį ir sulig to, mes galėsime paruošti maisto. Visi, draugai ir draugės, stengkimės matytis "Laisvės" svetainėj, 13 d. kovo. Šokiai prasidės 5-tą val. vakare, vakarienė 8-tą val.

P. Baranauskas.
L.D.S. III Apskričio Sekr.,
46 Ten Eyck St.,
Brooklyn, N. Y.

PARDAVIMAI

PARSIDUODA farma, 105 akrų derlingos žemės, 80 akrų dirbamos ir 25 akrai miško, arba ganyklos. Parduodu su viskuom, kas tik yra reikalinga prie ūkio. 15 bandos, 9 melžiamos karvės, 2 arkliai, vištos, kiaulės ir visa sėkla. Išvažiuoju į Lietuvą, todel parduodame tik už $4,800. Turime narduoti į mėnesį laiko. WALTER SEREPINAS, R.4, Ulster, Pa. Naudokitės proga be atidėliojimo.

(58-60)

FARMA ANT PARDAVIMO

PARSIDUODA FARMA, 152 akeriai žemės, 15 raguočių (karvių) 6 kiaulės, 3 arkliai, 200 vištų ir visa reikalinga mašinerija del žemės apdirbimo. Žemė gera ir viskas puikiai auga. Yra didelis plotas puikios girios. Per girią teka puikus upelis. Farma apie 2 mylios nuo Hampton, N. J., miesto. Keliai išvesti geri. Pardavimo priežastis išvažiuoju į Lietuvą.

Savininkas A. Staniulis
Box 14, Hampton, N. J.

(56-67)

REIKALAVIMAI

REIKALINGA 50 jaunų merginų rankomis siūti "canvass," turi mokėti su nopersku siūti. Atsišaukite 500 Driggs Ave., ant 3 lubu. Brooklyn, N. Y. Atsišaukite greitai.

(58-60)

Iš Šv. Jurgio Draugystės Susirinkimo

Keisti Dalykai del Parkų Samdymo Piknikams

2 kovo atsibuvo šv. Jurgio draugystės mėnesinis susirinkimas. Skaitant protokolą, pasirodė, kad yra gana daug narių sergančių. Taipgi pranešė, kad per šiuos 2 mėnesius mirė 5 nariai; tai pirmininkas pastebėjo, kad jeigu taip mirs per visus metus, tai neteksim daug narių, draugijai nebus ant sveikatos.

Po to sekė komisijų raportai, pirmas iš įvykusio baliaus 6 d. vasario, kur liko pelno draugijai nemažai. Bet man krito į galvą iš baliaus raporto, kad yra mokama ir draugijos pirmininkui $4.00, kuris nieko nedirba, tik būna baliuj. Parengimo kom. pirm., sekretoriui ir kitiems tai gal yra reikalas už ką mokėti, nes jie dirba ir turi viską prirengti. Bet draugijos pirmininkas gauna metinę algą, tai jis turi pridaboti draugijos reikalus visur už savo algą. Ar senai tas prasidėjo? Tik tiek aš atsiteirautų apie Dexter Parką būdavo.

Raportas paėmimo parko sekančios vasaros piknikui. Mat, pereitam susirinkime buvo patarta komisijai, kad pasiteirautų apie Dexter Parką, ir Clinton Parką, ir jeigu galima, tai parengti vienas piknikas viename, kitas antrame parke. Buvo komisija išrinkta iš trijų narių, bet komisija pranešė, kad parkai nepaimti, nes vienas komisijos narys atsisakė rašytis ant sutarties. Ir tie du, sako, kad mes abudu norėjom paimti abiem piknikam Dexter Parką, nes jo savininkas duoda parką už dvką, bet tas va nesirašo ant "agreemento;" nors

(Tąsa 5-tam pusl.)

SUSIRINKIMAI

MASPETH, N. Y.

A.L.D.L.D. 138 kuopos mėnesinis susirinkimas įvyks ketvirtadienį, 10 d. kovo, 70-42 Link Court, 8 val. vakare. Visi nariai būtinai dalyvaukite ir atsiveskite naują narį, nes yra laba daug svarbių dalykų aptarimui.

(58-59)

Telefonas: Stagg 2-9105

DR. A. PETRIKA
PETRICK
221 S. 4th St., Brooklyn, N.Y.
X-SPINDULIŲ DIAGNOZA
GAZO ANESTETIKA
VALANDOS:
Nuo 9 val. ryte iki 8 val. vakare.
Penktadieniais ir šventadieniais tik susitarus.

KOJŲ SPECIALISTAS
Vokietys daktaras specialistas išgydo įvairias kojų ligas, patinimus, gyslų ir sąnarių įdegimus be operacijos taipgi ir kitas ligas. Kreipkitės pas:
DR. OTTO MEYER
208 West 54th St.
New York City
Valandos paprastomis dienomis nuo 2 iki 6 val. po pietų. Trečiadieniais ir Šeštadieniais nuo 11 iki 1 valandos. Sekmadieniais ofisas uždarytas.

Laikrodžiai, Deimantai ir Auksiniai Dalykai
Dovanom ar patys sau norėdami pirkti laikrodžius, daimantus ar bi ką iš auksinių daiktų žinokite, kad pas mane pigiau nusipirksite.
ĮVAIRŪS LAIKRODŽIAI NAUJAUSIOS MADOS UŽ PRIEINAMĄ KAINĄ

Taipgi taisau visokius laikrodžius ir kitus papuošalų daiktus. Taigi kreipkitės pas mane, o aš stengsiuosi pilnai patenkinti.
Williamsburgiečiams, kuriems pertoli pas mane atvežti pataisymui laikrodžius ar kitus auksinius daiktus, palikite "Laisvės" ofise. Iš ten aš pasiimsiu ir pataisęs atvešiu į "Laisvę." Jūs užsimokėsite "Laisvėje."
VIKTORAS JANUŠKA
127-17 Liberty Ave
Tarpe 127 ir 128 gatvių
Richmond Hill, N. Y.

MEDICIN. DAKTARAS
S. A ČERNOV Naujas Antrašas
223 2nd Ave. & 14th St.
Room 15, New York
Gydau įvairias ligas:
Staigias ir chroniškas; Odos ir kraujo; vyrus ir moteris... Padarau išegzaminavimą kraujo ir šlapumo. Esu specialistas chirurgas: ausų, gerklės, nosies ir žinovas akių.
Valandos nuo 10 iki 1
Ir nuo 4 iki 8 val. vakare
Sekmadieniais, nuo
12 iki 3 valandai po pietų
Tel.: Tompkins Square 6-7697

Malonūs Rūkyti!
Gerbiami Gerų Cigarų Mylėtojai!
Kaip Brooklyne, taip ir kituose miestuose, biznio užvedimuose, kur rūkymui medegos yra užlaikomos, visur reikalaukite
Naujokų Cigarų

Petras Naujokas
Savininkas
JONO ARBA PETRO
Kainos po 10c ir 15c
Tai LIETUVIŲ IŠDIRBYSTĖS CIGARAI
Mūsų išdirbystė savo cigarų gerumu įsigijo populiarišką vardą visoje plačioje Amerikoje. Mes pristatome savo garsiuosius cigarus ne tik į artimesnius miestus, bet ir į tolimesnius. Prisiunčiamee pašta pigiai ir greitai.
P. J. Naujokų Cigarų Dirbtuvė
361 Broadway,
Brooklyn, N. Y.

LORIMER RESTAURANT
LIETUVIŲ VALGYKLA
Visokių Rušių Šviežūs Valgiai, Gaminami Lietuvišku ir Amerikonišku Stilium
SYKĮ ATSILANKĘ PERSITIKRINSIT
Pabandykite!
SAVININKAI MARČIUKAI
417 Lorimer Street, "Laisvės" Name
BROOKLYN, N. Y.

MOT. LAUKUS, Fotografas
214 Bedford Ave. Brooklyn, N. Y.
Tel. Evergreen 6-4614
Geriausia Studija Brooklyne.
Ateikit Persitikrint.

NOTARY PUBLIC
TEL. STAGG 2-5043
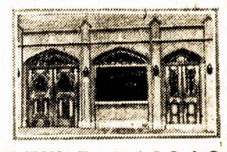
MATHEW P. BALLAS INC.
(BIELAUSKAS)
GRABORIUS
UNDERTAKERS AND EMBALMERS
660 GRAND ST. BROOKLYN, N. Y.
MŪSŲ ĮSTAIGA ATLIEKA SEKANČIUS DARBUS: MIRUSIUS PARVEŽAM IŠ VISŲ ŠALIŲ, IR IŠ ČIA PASIUNČIAM Į KUR KAM REIKIA. TURIM PRIVATIŠKĄ PIRMĄJAI PAGALBAI AMBULANSINĮ AUTOMOBILIŲ, KURIUO PATARNAUJAM NUVEŽTI Į LIGONINĘ IR PARVEŽTI. TURIM MOTERĮ MIRUSIOMS MOTERIMS PRIŽIŪRĖTI. DUODAM GRAŽIĄ VIETĄ SAVO MYLIMUOSIUS PAŠARVOTI DOVANAI.
VISAIS TAIS REIKALAIS KREIPKITĖS Į MUS, O MES KUOGERIAUSIAI PATARNAUSIM.
MŪSŲ RAŠTINĖ ATDARA DIENĄ IR NAKTĮ. MŪSŲ TELEFONAS NIEKAD NEMIEGA.

VOKIETYS SPECIALISTAS
Kraujo, odos, šlapinimos ir gimdymo organų
DR. M. FILURIN
215 E. 12th St.
Tarp 2nd ir 3rd Aves
NEW YORKE
Valandos nuo 10 iki 1
Nuo 4 iki 8
Nedėliom nuo 10 iki 2
Odos ligos gydomos su X-ray ir patinusias gyslas įčirškinimais

JONAS STOKES
Fotografas
Šiuomi pranešu savo kostumeriams, kad perkėliau savo studiją naujon vieton, po numeriu **512 Marion St., kamp. Broadway**, Chauncey Street stotis Brooklyn, N. Y. Naujoj vietoj studija daug geriau įrengta, todel paveikslai padaromi kuopuikiausiai.
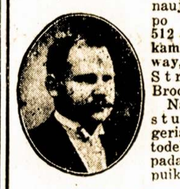
JONAS STOKES
512 Marion St., kampas Broadway
BROOKLYN, N. Y.
Tel. Dickens 2-1182

KRAUJO SPECIALISTAS
Gydau ūmias ir chroniškas vyrų ir moterų ligas kraujo ir odos.
Padarau ištyrimą kraujo ir šlapumo.
DR. MEER
156 W. 44th St., Room 302
New York, N. Y.
Valandos Priėmimo:
Ryte nuo 10 iki 1, Po pietų nuo 3 iki 9 val. vakare
Sekmadieniais nuo 11 ryto iki 1 po pietų
Telefonas Lackwanna 4-2180

Telephone, Evergreen 6-5310
J. GARŠVA
Graborius
UNDERTAKER
LAIDOTUVIŲ DIREKTORIUS
Išbalzamuoja ir laidoja numirusius ant visokių kapinių; parsamdo automobilius ir karietas veselijoms, krikštynoms ir pasivažinėjimams.
231 Bedford Avenue
BROOKLYN, N. Y.

Telephone, Stagg 2-4409
A. RADZEVIČIUS
GRABORIUS
(UNDERTAKER)
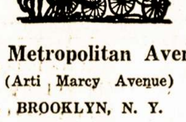
402 Metropolitan Avenue
(Arti Marcy Avenue)
BROOKLYN, N. Y.

SKAITYKIT, PLATINKIT "LAISVĘ."

GĖRIMŲ IR UŽKANDŽIŲ UŽEIGA
Savininkai Petras Lingvinas ir Karolis Meškerevičius
Patogi vieta užeiti iš kitur atvykusiems. Mes padėsime susipažinti su miesto transportacija ir su vietos lietuviais. Pasirodavojimams ir draugiškiems pašnekėsiams čia taipgi patogu. Dirbantieji ir bedarbiai yra maloniai kviečiami užeiti.
Atdara nuo anksti ryto iki vėlai nakties
Telefonas: Evergreen 2-9015
452 Woodward Ave., Ridgewood, L. I., N. Y.
Kampas Himrod Street

DĖKAVOJU PACIENTAMS
Aš dėkavoju visiems draugams už jų kreipimasi prie manęs del mano profesijos patarnavimo jų sveikatai praeityje ir aš pasižadu taip pat ateityje patarnauti jiems savo profesijos srityje, kaip aš tarnavau per 28 metus.
DR H. MENDLOWITZ
2220 AVENUE J BROOKLYN, N. Y.
Valandos: nuo 1 iki 3 po pietų ir nuo 6 iki 8 vakare
Telefonas, Midwood 8-6261