Pirmas Lietuvių Darbininkų Dienraštis
(First Lithuanian Workers' Daily)
Išeina Kasdien, Apart Sekmadienių

LAISVĖ

Darbininkai Visų Šalių, Vienykitės! Jūs Nieko Neprarasite, Tik Retežius, o Išlaimėsite Pasaulį!

No. 127 | Telephone Stagg 2-3878 | Brooklyn, N. Y., Pirmadienis, Gegužės (May) 30, 1932 | Pavienio Numerio Kaina 4c. | Metai XXII, Dienraščio XIV

29,263 Parašai už Komunistų Kandidatus

SAN FRANCISCO, Calif. —Audringai pradėta Californijoj Komunistų Partijos rinkimų kampanija. Jau surinkta 29,263 piliečių parašai, kad užtikrinus komunistų kandidatų vardus ant baloto ateinančiuose prezidento rinkimuose. Niekuomet pirmiau tiek balsų nebuvo surinkta.

Šios valstijos įstatymai tereikalauja 15,000 parašų, o mūsų draugai surinko beveik du syk tiek ir tai tik penkiolikoj pavietų, o viso šioj valstijoj yra 58 pavietai.

Lai šis Californijos revoliucinių darbininkų puikus pasidarbavimas parašų rinkime bus paakstinimu kitų valstijų mūsų draugams stoti į smarkesnį veikimą del Komunistų Partijos rinkimų kampanijos.

Didelės Klasinės Audros Vokietijoje

BERLYN. — Iš visų Vokietijos didmiesčių pranešimai sako, kad eina didelės bedarbių demonstracijos ir kova su policija. Visur policija puola bedarbius su tikru žvėriškumu. Ypatingai žvėriškumu prieš darbininkus pasižymi policija tuose miestuose, kur valdžios randasi socialdemokratų rankose.

Colognėj policija peršovė ir pavojingai sužeidė du komunistu. Mieste Dusseldorfe darbininkai įtužo ant policijos, išdaužė daug langų ir užgrobė maistą krautuvėse.

Alabama Policija Nužudė Keturioliką Darbininkų

BIRMINGHAM, Ala. — Vietos laikraštis "Post" pripažįsta, kad bėgyje paskutinių 12 mėnesių Alabama valstijos policija nužudė keturioliką darbininkų, iš kurių 12 buvo juodveidžiai, o du baltveidžiai.

Alkanųjų Maršavimas Prie Briggs Dirbtuvės

DETROIT, Mich. — Automobilių Darbininkų Industrinė Unija smarkiai ruošiasi prie alkanų bedarbių maršavimo prie Briggs automobilių dirbtuvės. Maršavimas įvyks birželio 7 d., prasidės 11:15 val. ryte. Tos dirbtuvės bedarbiai reikalaus pašalpos arba darbo.

Ir Studentai Pradeda Vartot Savo Smegenis

MINNEAPOLIS, Minn.— Minnesotos universiteto studentai laikė "konvenciją" bei susirinkimą. Priimta rezoliucija už paliuosavimą Scottsboro jaunuolių.

Taip pat nubalsuota už paliuosavimą Tom Mooney, bet reakcionierius pirmininkas neleido suskaityti balsus. Balsuojant už kandidatus į prezidentus, draugas Fosteris, Komunistų Partijos kandidatas, gavo 32 balsu.

William Z. Foster, Komunistų Partijos kandidatas į Jungtinių Valstijų prezidentus, nominuotas nacionalėj darbininkų klasės konvencijoj, gegužės 28 ir 29 dd., Chicago, Ill.

JAPONIJA DAR IŠLEIS $62,000,000 RUOŠIMUI KARO PRIEŠ CHINIJOS IR SOVIETŲ SĄJUNGOS DARBININKUS

Artinas Kritiška Padėtis, Naujo Karo Valanda Gali Išmušti Bile Kada; Tik Proletariato Kietas Kumštis Išgelbės Žmoniją nuo Naujos Pasaulinės Skerdynės, Kurią Rengia Imperialistai

Japonija Atšaukė Savo Konsulį nuo Parubežinio Miesto, Kuomet Jos Armija Keturiomis Kolumnomis Veržiasi Linkui Sovietų Sąjungos. Rytinis Chinų Gelžkelis Virto Centru Japonijos Karinių Operacijų prieš Sovietų Sąjungą ir Chinijos Liaudį.

TOKYO.—Japonijos naujas militaristinis kabinetas reikalauja, kad parlamentas paskirtų dar $62,000,000 karo reikalams Mandžurijoje. Kabinetas sako, kad karinė kampanija Mandžurijoje tęsis mažiausia dar septynis mėnesius. O iki šiol karas Mandžurijoj Japonijai jau lėšavo virš 60 milionų dolerių.

Tos milžiniškos pinigų sumos išleistos ir bus išleidžiamos prirengimui visuotino karo prieš Sovietų Sąjungą.

Buržuaziniai laikraščiai ir diplomatai atvirai pripažįsta tą faktą, kad Japonija turi priruošus planus puolimui ant Sovietų Sąjungos. Pripažįsta, kad kritiška padėtis čia pat, tai yra, kad naujo karo valanda gali išmušti bile kada.

Iš Mandžurijos pranešama, kad Japonijos valdžia atšaukė savo konsulį iš miesto Pogranečnaja, kuris randasi ant rubežiaus Mandžurijos ir Sov. Sąjungos. Šis žygis reiškia tiesioginį ženklą Japonijos užsimojimo pradėti karą prieš Sovietų Sąjungą, kuomet jos armija pasieks Sovietų rubežių.

ŽMOGŽUDŽIO GORGULOVO MOTINA ATSILIEPĖ

MASKVA. — Dr. Paul Gorgulovo, kuris nužudė Francijos prezidentą Doumer, atsišaukė motina, 82 metų amžiaus senutė, gyvenanti Labinsko sodžiuje, Sovietų Sąjungoje. Ji savo sūnų žmogžudį pažinus iš paveikslo spaudoje.

Danville, N. Y. — Kaimelis Ossian Centre beveik visas supleškėjo gaisre ir du kūdikiai sudegė.

VIENUOLIKA ŽUVO AUDROJE

CALCUTA, Indija. — Gegužės 27 d. čionai siautė baisi audra, kurioje žuvo vienuolika žmonių. Nuostolių padaryta už $100,000.

ŽEMĖS DREBĖJIMAS RUMUNIJOJ

BUCHAREST. — Iš distrikto Tzintea pranešama, kad geg. 27 d. buvo jaučiamas smarkus žemės drebėjimas—bažnyčių bokštai nubyrėjo ir mūrai suplyšo.

KOMUNISTŲ PARTIJOS KANDIDATAI W. Z. FOSTER IR JAMES FORD; VISI KLASINIAI SĄMONINGI DARBININKAI TURI DABAR MESTIS RINKIMŲ VAJAUS DARBAN

Darbininkų Klasės Chicagos Konvencija už Kovą Prieš Alkį, Prieš Naujo Karo Pavojų, Prieš Kruviną Reakciją Ir Už Apdraudą

Delegatai Susideda iš Darbininkų, Vargingų Farmerių, Baltveidžių ir Juodveidžių Kovotojų, Ateivių ir Amerikonų; Jinai Padarė Pradžią Tokios Rinkimų Kampanijos, Kuri Išjudins Naujus Darbininkų Sluogsnius Kovon Prieš Bedarbę ir Prieš Naujo Karo Pavojų

Socialistų Partijos Konvencija Milwaukee Mieste Turėjo 185 Delegatus, Visokio Kalibro Biznierius, Daktarus, Profesionalus, Senų Unijų Feikerius, gi Komunistų Partijos Sušaukta Nominacijų Konvencija Yra Vaizdas Kovingos Amerikos Darbininkų Klasės.

CHICAGO, Ill. — Drąsiai ir garsiai nacionalė darbininkų klasės konvencija, kurią sušaukė Komunistų Partija nominavimui kandidatų į Jungtinių Valstijų prezidentus ir vice-prezidentus, iškėlė sekamus kovos obalsius šiuose rinkimuose:

1. Už bedarbių ir socialę apdraudą valdžios ir darbdavių lėšomis.

2. Prieš Hooverio algų kapojimo politiką.

3. Tuojautinė pašalpa vargingiems farmeriams be jokio suvaržymo iš valdžios ir bankų pusės; paliuosavimas vargingųjų farmerių nuo taksų ir verstino randų bei skolų išrinkimo.

4. Lygios teisės juodveidžiams ir teisė tautinio apsisprendimo juodveidžiams pietinėse valstijose.

5. Prieš kapitalistinį terorą; prieš visokias darbininkų politinių teisių varžymo formas.

6. Prieš imperialistinį karą; už gynimą Chinijos liaudies ir Sovietų Sąjungos.

Tai darbininkų klasės obalsiai ir platforma šiuose prezidento rinkimuose, kuriuos gina ir atstovaus Komunistų Partijos kandidatai—draugai William Z. Foster ir James Ford.

Chicagos konvencija duoda stebėtiną kontrastą, palyginus su Socialistų Partijos konvencija, kuri nesenai įvyko Milwaukee. Komunistų Partijos konvencijoj Chicagoj tūkstantinė delegacija iš darbininkų, farmerių, juodveidžių ir baltveidžių, kovotojų eilinių proletarų. Gi ponų socialistų konvencija susidėjo iš arti dviejų šimtų pilvotų ponų—biznierių, daktarų, senųjų unijų biurokratų, advokatų ir šiaip apgavikų. Jie irgi kalbėjo darbininkų vardu, bet jiems darbininkų interesai buvo svetimi.

Komunistų kandidatas į prezidentus, d. Fosteris, darbininkas, pasižymėjęs streikų vadas, sekretorius Darbo Unijų Vienybės Lygos.

Socialistų kandidatas, turtuolis kunigas Norman Thomas, darbo nematęs, demagogas ir apgavikas, religinių burtų šinkorius.

Komunistų kandidatas į vice-prezidentus, d. James Ford, juodveidis darbininkas, nenuilstantis kovotojas už darbininkų klasės interesus.

Socialistų kandidatas James Maurer, turtingas senų reakcinių unijų biurokratas.

Baltarusijos Valstiečiai Už Scottsboro Jaunuolius

Minsko "Raudonasis Artojas" praneša:

"Pirmą gegužės 4 tūkstančių kolektyviečių, pavienių, komjaunuolių ir pionierių mitingas Voitovskio kaime BSSR pareiškė savo protestą prieš budelius, kurie rengiasi nužudyti mūs brolius iš Scottsboro — negrus.

"Mes kviečiame visą pasaulinį proletariatą ir darbo valstiečius išstoti suglaustomis eilėmis ir pareikalauti paliuosuot nekaltai nuteistus jaunus darbininkus negrus.

"Dar augščiau pakelsim internacionalinį klasinį solidarumą."

FRANCIJOS PREZIDENTAS IŠSIGANDĖS

PARYŽIUS. — Naujas Francijos prezidentas ponas Lebrun išsigandęs darbininkų, kurie rengia demonstracijas už paliuosavimą Scottsboro jaunuolių. Jis aplankė Amerikos ambasadorių, bet jį lydėjo kelios kolumnos ginkluotų policistų.

Ronkonkoma, L. I. — Traukinys užbėgo ant automobiliaus, važiuojančio skersai geležinkelį. Du žmonės užmušti. Pereitą savaitę čia traukinys panašiu būdu užmušė tris žmones.

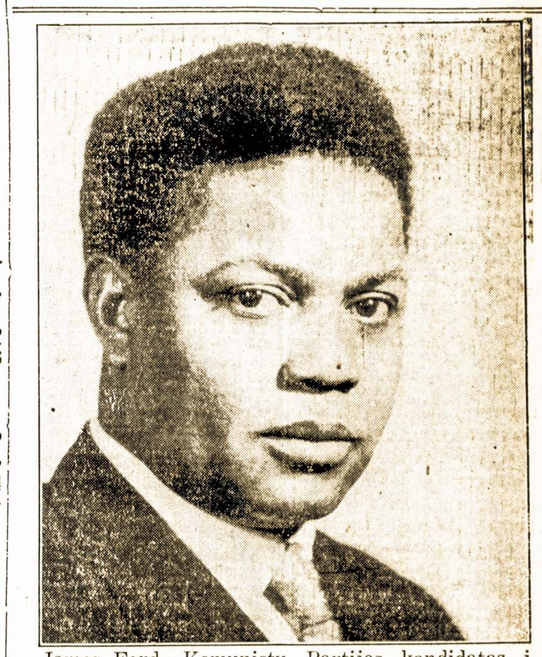

James Ford, Komunistų Partijos kandidatas į Jungtinių Valstijų vice-prezidentus.

Austrijos Sostinė Sudrebėjo nuo Darbininkų Demonstracijos už Negrus Jaunuolius

VIENA. — Geg. 27 d. čionai įvyko kovinga Austrijos darbininkų demonstracija už paliuosavimą Scottsboro negrų jaunuolių. Miesto socialistinė valdžia sudrūtino policiją ir atsargiai saugoja Amerikos atstovybę nuo to laiko, kaip Ida Wright, motina dviejų nuteistų mirtin jaunuolių, pribuvo į Vieną.

Jauni darbininkai demonstrantai apsvaidė akmenimis Amerikos atstovybės sekretoriaus Merrit Swift automobilių. Paskui darbininkų grupė įsiveržė į socialistų valdžios surengtą pokilį pagerbimui George Washingtono atminties ir tenai demonstravo. Washingtonas buvo negrų vergų savininkas, o dabar Austrijos socialistai jam paminėjimus rengia.

Jauni darbinink. demonstrantai šaukė: "Paliuosuokite negrus jaunuolius! Šalin buržuaziniai teismai! Šalin Scottsboro jaunuolių linčiuotojus! Vienos socialistai palaiko Jungtinių Valstijų žmogžudžių valdžią!"

Vienos socialistinė policija demonstraciją žvėriškai užpuolė ir 15 darbininkų sužeistavo.

Chicagos Ex-Kareiviai Maršuos į Washingtoną

CHICAGO, Ill. — Šio miesto buvę kareiviai išmaršuos į Washingtoną antradienį, gegužės 31 d. Tikimasi, kad maršavime dalyvaus iki penkių šimtų ekskareivių. Jie trauks į Washingtoną, kad pareikalaut iš valdžios atmokėjimo bonų.

Socialistai Virto Lordais, o Dabar Pribuvo Maskvon

MASKVA. — Čia atvažiavo pasižiūrėti naujos kūrybos Sidney Webb su savo žmona Beatrice, abudu anglai rašytojai ir socialistai. Dabar Anglijoj jie vadinasi "lordais." Tuos titulus jiems davė karalius už gerą pasidarbavimą del "socializmo!"

Atėmė Nuogų Duchoborų Visus Kūdikius

NELSON, Kanada. Taip vadinamus duchoborus, kurie bandė nuogi demonstruoti gatvėmis, valdžia sukimšo į kalėjimą ant 14 metų, o jų vaikus, viso 41, išplėšė ir sudėjo į "prieglaudos" namus. Vadinasi, tų žmonių šeimynos tapo sugriautos.

Europa Pražūsianti

LONDON. — Ponas L. S. Amery, Anglijos parlamento narys ir buvęs Anglijos kolonijų sekretorius, tvirtina, kad visa kapitalistinė Europa randasi ant pražūties slenksčio. Tas ponas sako, kad ją išgelbėt galėtų tik Jungtinės Valstijos savo doleriais. Bet gi ir Jungtinės Valstijos iki ausų paskendę krizyje.

LAISVĖ, LITHUANIAN DAILY
Published by LAISVĖ, Inc.
Every day, except Sunday, at 46 Ten Eyck Street, Brooklyn, New York

SUBSCRIPTION RATES:

United States, per year	$6.00	United States, six months	$3.00
Brooklyn, N. Y., per year	08.00	Brooklyn, N. Y., six months	4.00
Foreign countries, per year	$8.00	Foreign countries, six months	$4.00
Canada and Brazil, per year	6.00	Canada and Brazil, six months	$3.00

Entered as second class matter March 11, 1924, at the Post Office at Brooklyn, N. Y., under the Act of March 3, 1879.

DVI KONVENCIJOS

Dvi konvencijos—kokis skirtumas tarp Komunistų Partijos Nacionalės Nominacijos Konvencijos Chicagoj ir Socialistų Partijos nacionalės konvencijos Milwaukee, Wis.

Chicagoj susirinko virš tūkstantis darbininkų iš dirbtuvių, kasyklų ir farmų. Čia yra negrų, atstovų tūkstančių negrų darbininkų šiaurinėse ir pietinėse valstijose. Čia yra delegatai, kuriuos išrinko šimtai darbininkų ir farmerių organizacijų, kurios turi desėtkus tūkstančių narių.

Gi Milwaukee kaip tik priešingai. Socialistų Partijos konvencijoj nesimatė negrų. Del Socialistų Partijos konvencijos neegzistuoja kova už negrų paliuosavimą. Bile darbininkai ir farmeriai, kurie galėjo ten būti, nieko nereiškė, ir jų balso niekas nesiklausė. Tai buvo konvencija saujelės Socialistų Partijos vadų (viso 185)—konvencija daktarų, dentistų, krautuvninkų, advokatų ir kitų vidurinės klasės elementų.

Ten nebuvo kovingumo, kuris reiškiasi konvencijoj darbininkų, kurie ant savęs skaudžiai jaučia darbdavių smūgius. Daug gražių smulkiosios klasės pareiškimų, keletas radikališkų frazių. Vienatinis kovingumas, kuris buvo konvencijoj, tai buvo kovinga neapykanta prieš pirmyn žengiantį Sovietų Sąjungos proletariatą. Tas charakterizavo Socialistų Partijos konvenciją Milwaukee.

Socialistu konvencijoj buvo daug kalabama apie "demokratiją"—ne apie darbininkų demokratiją, kokia yra Sovietų Sąjungoj, bet apie paprastą kapitalistų demokratiją, kokia randasi Melrose Park (Chicagoj), Dearborn, Kentucky, Scottsboro ir kitose vietose Jungtinėse Valstijose, kur sistematiškai daromi žmogžudiški policijos puolimai ant darbininkų. Socialistų konvencija Milwaukee pasisakė prieš proletarinę demokratiją, įsteigtą Sovietų Sąjungoj po darbininkų viešpatavimu. Socialistai nori sugrąžinti kapitalistinę demokratiją Sovietų Sąjungoj. Jie nori demokratijos del sabotažuotojų ir kontr-revoliucionierių, del tų, kurie įsteigtų carų viešpatavimą. Solomon, žymus New Yorko socialistų vadas, kalbėdamas Milwaukee konvencijoj, štai ką pasakė:

"Mes nenorime demokratijos dalinai. Mes reikalaujame demokratijos del kiekvieno. Mūsų didžiausi priešai turi tokią pat teisę išstatyti savo poziciją, kaip ir mūsų artimiausi draugai. **Aš net ginu tą teisę delei baltagvardiečių caristų.**"

Demokratija del kiekvieno! Demokratija baltagvardiečiams! Demokratija kapitalistams—Fordui, Mellonui Morganui, Rockefeleriui—ir jų policijos agentams, kurie žudo Amerikos darbininkus.

Demokratija visur, išskiriant Amerikos Federacijos Darbo Unijas, kur Socialistų Partijos nariams įsakoma remti biurokratus, kovoti prieš komunistus. Kokia tai veidmainystė!

Ir tokis pabrėžimas apie "demokratiją" nėra kokis prietikis.

Masės darbininkų jau pradeda pasipiktinti tokia demokratija, kuri verčia juos badauti, kuomet tuo pačiu sykiu sandėliai perpildyti maisto produktais. Darbo masės vis su didesniu ir didesniu pasiryžimu rengiasi sudaužyti tokią demokratiją, kuri vien tik kapitalistams tarnauja.

Masės nebegali ant toliaus lengvai mulkinti republikonų ir demokratų partijos.

Tokiu būdu Socialistų Partija stoja priekin, kad sulaikyti kylančią masinių kovų bangą—kad išlaikyti kapitalistinę "demokratiją," kad palaikyti kapitalistinę diktatūrą, pridengtą demokratijos skraiste.

"Šalinkitės nuo komunistų," jie šaukia; "jie netiki į demokratiją. Jūs turite būt demokratiški; turi būt demokratija del kiekvieno, net ir del kapitalisto. Jūs neturite nei pamąstyti apie konfiskavimą kapitalistų nuosavybės. Jeigu jūs norite paimti bankus, dirbtuves ir sandėlius, tai turite už juos užmokėti. Tai štai kaip demokratiškai turi būt daroma."

Tai tauškimas vidurinės klasės intelektualų, kurie negali suprasti masių skurdo ir kentėjimo. Tai yra tauškimas žmonių, kurie nevargsta budavojime dirbtuvių ir gaminime maisto, kuris dabar pūva sandėliuose, kuomet masės darbininkų badauja. Tai yra pacifistinis vidurinės klasės tauškėjimas, kad suvadžioti darbininkus, prieš kuriuos dabar stovi reikalingumas vesti revoliucinę kovą prieš imperialistinį karą.

Tai yra socialistų pastangos nuginkluoti darbininkus, sulaikyti juos nuo pergalingo maršavimo kovoje prieš kapitalistus išnaudotojus. Kuomet būna atkreiptas prieš Sovietų Sąjungą, tai tasai šauksmas už demokratiją yra tik prisirengimas del kito imperialistinio karo—šiuo tarpu sukriušinti darbininkų ir valstiečių galią Sovietų Sąjungoj, vėl vesti kaip ir pereitą karą po obalsiu **'užtikrinti pasauliui demokratiją."**

Tai ta reiškia Socialistų Partijos konvencijos darbai.

Nominacijos konvencija Chicagoj, darbininkų konvencija, kurią sušaukė Komunistų Partija, nelieja ašarų delei kapitalistinės demokratijos. Ji sušaukta vedimui kovos prieš kapitalistinę demokratiją. Jai svarbiausia rūpi, tai kova prieš badą, terorą ir karo ofensyvą, kurią veda prieš darbininkus kaip tik ta pati kapitalistinės valstybės spėka, kurią socialistai vadina "politine demokratija." Ta taip vadinama demokratija yra masių prispaudėja ir pavergėja. Tai yra kapitalistinės priespaudos priemonė.

Darbininkų konvencija Chicagoj išstato savo reikalavimus. Ji kovoja už šiuos obalsius:

1 **Bedarbių ir socialė apdrauda iškaščių valstybės ir darbdavių.**

2. **Prieš Hooverio algų kapojimo politiką.**

3 **Greitoji pašalpa, be suvaržymų iš valdžios ir bankų pusės, biedniesiems farmeriams; paliuosavimas biednųjų farmerių nuo taksų, ir kad nebūtų verstino skolų rinkimo.**

4 **Lygi teisė negrams, ir apsisprendimo teisė Juodajam Ruožtui.**

5 **Prieš kapitalistinį terorą; prieš visokia priespaudą darbininkų politinių teisių.**

6 **Prieš imprialistinį karą; už gynima Chinijos liaudies ir Sovietų Sąjungos.**

Del tos darbininkų konvencijos kova už šiuos reikalavimus šiandien yra žingsnis pirmyn revoliucinėj kovoje sunaikinti kartą ant visados kapitalistų viešpatavimą, visiškai sudaužyti jų demokratiją ir įsteigti Sovietų Respubliką, kuri tik viena gali suteikti darbo masėms tikrąją laisvę.

Kokis tai skirtumas:—Socialistų Partija, besiremdama nusiminusia, baimės apimta vidurine klase, šaukia už demokratiją, kad tuo būdu sulaikyti kylančią darbininkų klasės revoliucinę bangą; Komunistų Partija, drąsiai išplėsdama darbininkų klasės revoliucijos vėliavą, jungia darbininkus **į kovą už jų tuojautinius ir būtinus reikalus šiandien, rengia juos į kovą už Jungtinių Valstijų Sovietinę Ameriką.**

APŽVALGA

"Klampynė" Apgailestauja Socialfašistus

Renegato Prūseikos 'Klampynė" (No 21) ne tik prielankiai rašo apie Socialistų Partijos nacionalę konvenciją, bet taipgi apgailestauja, kad joje kilę "aštrūs" ginčai tarp advokato Hillquito ir kunigo Thomas grupių gali socialfašistams pakenkti rinkimų kampanijoj. Štai ką "Klampynė" sako:

> Hillquitas ir jo šalininkai viešai kaltino savo priešus, kad jie nusistatę prieš jį, kaipo prieš žydą. Hillquitininkai gi kaltina Thomas ir jo šalininkus, kad šie perdaug "draugingi" Sovietų Sąjungai.
>
> Įterpimas rasinės problemos partijos gyveniman žymiai užkenks socialistams rinkimų kampanijoje."

Taigi lietuviški renegatai, kerštingu įsiutimu puldami Komunistų Partiją ir jos veikėjus, teikia bučkį socialfašistams ir apgailestauja, kad jų tarpe kilę kivirčiai gali pakenkti socialfašistams rinkimų kampanijoj. Nors del tolimesnio apgaudinėjimo savo šalininkų renegatas Prūseika neva pasako, kad jis "stoja už Komunistų Partiją," bet iš širdies jis nevelina jai pasisekimo. Todel, naturališkai, "Klampynė" išreiškia tikrą renegatų troškimą, kuomet ji apgailestauja socialfašistų partiją.

Linksmai Priima "Depresiją"

Arthur Brisbane, kuris gauna nuo Hearsto virš $100,000 algos į metus už "gudrų rašymą" jo laikraščiuose, rašo "New York American" gegužės 27 d. apie Chicagą. Jis sako:

> Chicaga ima "mūsų depresiją" linksmai. Chicagietis jums pasakys: "Aš nežinau, ar mes pasiekėme dugną, ar ne, bet aš žinau, kad yra dugnas ir nepabėgs, o aš nesirūpinu."

Bet kas tie linksmieji chicagiečiai? Ar tie, ką išmesti iš dirbtuvių, neturi darbo, negali jo gauti ir priversti kaip šunys gyventi būdose, kurias jie susidaro iš įvairų lentgalių, blekinių ant tuščių lotų? Ar tie šimtai tūkstančių badaujančių Chicagos bedarbių. Ar tie, kurie dar dirba, bet jų algos taip nukapotos, kad vos gali skurdžiai tęsti gyvenimą?

Tie nežiūri linksmai į depresiją.

Bet žiūri linksmai į depresiją parazitų klasės nariai, kurie susikrovė didžiausius turtus, išnaudodami darbininkus. Jiems juokai. Jie ne tik gerai pasivalgę, bet visokioms orgijoms švaisto pinigus.

Parazitai dabar linksmai žiūri į depresiją.

Bet jų linksmumui bus galas, kada darbininkams išsisems kantrybė ir kada darbininkai panaudos savo tvirtą jėgą prieš išnaudotojus, kad priversti suteikti bedarbiams tinkamą pašalpą ir įvesti bedarbių ir socialę apdraudą kapitalistų ir valdžios kaštu.

Tekstilės Darbininkai Chinijoj

Sulig Raudonojo Darbo Unijų Internacionalo "Eastern and Colonial Bulletin" pranešimo, per paskutinius kelis mėnesius ir tos menkos algos Chinijos darbininkų dar tapo nukapotos, darbo valandos pailgintos.

Pavyzdžiui, audinyčių darbininkai pusbadžiai gyvena. Didžiausia šilko darbininko alga Usa mieste, Chinijoj, yra apie 50 centų į dieną, o šilko darbininkam Shanghajuj tapo algos nukapotos ant 20 nuošimčių; tuo būdu jie tik gauna apie 40 centų į dieną. Shanghajuj tekstilės darbininkai abelnai teuždirba nuo 30 iki 40 centų į dieną; priversti dirbti po 12 valandų į dieną.

Kokios Draugijos Bei Kliubai Gali Būti Priimti Į Lietuvių Darb. Susivienijimą

Lietuvių Darbininkų Susivienijimas, kai žinoma, yra pasisakęs ne tik už vienybę su APLA., ne tik už įtraukimą tūkstančių ir tūkstančių neorganizuotų lietuvių darbininkų į mūs organizaciją, bet ir už traukimą, vienijimą po Darbininkų Susivienijimo vėliava visų pašalpinių draugijų bei draugysčių arba kliubų. Jau keliolika organizacijų — draugysčių, kliubų—teiravosi apie priėmimo sąlygas. Jau su keliom organizacijom vedamos vienybiškos derybos. Daug žmonių klausia apie smulkmenas, priėmimo sąlygas, ir tt.

Čia negalima išdėstyti visos įstojimo visai draugijai į LDS. sąlygos, **nes jos priklauso dažniausiai nuo pačios draugijos bei kliubo narių skaičiaus, narių amžiaus ir iždo didumo.**

Čia galima pabrėžti tik kai kurie klausimai, liečią tokią vienybę.

1-mas: Ar įstodamas į LDS. kliubas bei draugija, kuris arba kuri turi senų narių, sakysim po 55, 60 ir 65 metus amžiaus, gali būti priimtas su visais nariais, kuomet LDS. konstitucijoj atžymėta, kad tik iki 50 metų amžiaus aplikantas gali būti priimtas?

Atsakymas: Gali. LDS. konstitucijoj atžymėtas amžius tik pavieniams žmonėms. Bet kuomet stoja į LDS. visa draugija arba kliubas, tai gali būti priimti visi nariai, nepaisant amžiaus.

2-ras: Ar reikalinga nariams tokios draugijos arba kliubo, kuri arba kuris stoja į LDS., pereiti per gydytojo ekzaminacija?

Atsakymas: Ne visuomet. Atsitikime, jei visa draugija arba kliubas stoja, galima ir be to apsieiti.

3-čias: Jei tokia draugija arba kliubas įstotų į LDS., ar jos bei jo nariai patampa tuojau pilnateisiais LDS. nariais, ar jiems reikėtų laukti šešių mėnesių?

Atsakymas: Taip, įstojus į LDS. draugijai bei kliubui, visi nariai patampa pilnateisiais nariais nuo tada, kada susivienijama. Su tuo, žinoma, rišasi ir draugijos arba kliubo iždo didumas.

4-tas: Kas tokiai organizacijai reikia daryti, kad įstojus į Lietuvių Darbininkų Susivienijimą?

Atsakymas: Pirmiausiai organizacijos valdyba arba valdybos narys parašo laišką Lietuvių Darbininkų Susivienijimo Centran; pasiunčia visas žinias apie savo organizaciją, k. a., narių amžių, jų skaičių ir iždo didumą, o LDS. Sekretorė tuomet pasiųs tai organizacijai išlygas, kuriomis galima vienytis. Žinoma **pirm negu tai valdyba da[illegible] pirmiausiai reikia atsi[illegible]austi savo narių, su jais susirinkime tartis, ir tik jei jie nuspręs, pradėti derybas.** Kitaip būtų veltus darbas, ir organizacijos valdybai ir LDS. Centrui.

Dar gali būti visa eilė smulkmeniškesnių klausimų, kurie būtų galima išsiaiškinti per laiškus.

Todel visų nedičkių ir didesnių draugijų bei kliubų pareiga yra tuos klausimus kelti savo narių susirinkimuose, nes tai yra svarbus klausimai. LDS. Centras visuomet yra pasirengęs suteikti platesnių žinių apie tai laiškais.

R. Mizara.

DARBININKŲ SVEIKATA

Rašo DR. J. J. KAŠKIAUČIUS
371 Lakes St., Newark, N. J. Tel., Humboldt 2-7964

Garankščiuotos Gyslos

Gydytojau, kaip kitiems duodat patarimus per "Laisvę", taip ir man malonėkite suteikti atsakymą.

Aš turiu gyslotas kojų blauzdas. Ir aš buvau pas vietinį gydytoją, tai jis sako, kad ileidus tam tikrų gyduolių į gyslas, jos išnyks; jis reikalauja 25 dolerių už 8 įčirškimus, o ligoninėj ima tik po pusę dolerio už įčiršką, bet ten tik mokiniai—daktarai dirba. Bet, kai dabar bedarbės laikai, tai, kur pigiau, būtų geriau, bet kažin ar tokios pat gyduolės? Ir dabar aš nešioju gumines pančiakas, o po gydymos ar bereikės jos nešioti, ir ar tos gyduolės nekenks kitoms kūno dalims, nes rokuoja, kad ten gyslose sulaikys kraujo vaikščiojimą.

Atsakymas:—

Taip, Drauge, tai yra visų geriausias būdas varikozuotoms venoms gydyti—**įčirškimo būdas,** "injection treatment." Kai dėl įleidžiamų vaistų, tai nelygu, kokius koks gydytojas pasirenka. Yra datirta, kad paprastos **druskos skiediniai,** taipgi paprasto **cukraus skiediniai** veikia geriausiai: sutraukia, sukepina išplėstose gyslose kraują. Tos gyslos ilgainiui ir pačios susitraukia, užlimpa ir nebeveikia kraujo apytakoj. Kraujas paskui ima vaikščioti kitomis sveikomis tų gyslų šakomis.

Įleidžiamieji vaistai nieko nekenkia nei pačiom kojom nei kitoms kūno dalims. Nei jokio pavojaus, vadinas, nėra. Svarbu tik, kad gydytojas turėtų reikiamo **patyrimo.**

Kai del kainos, tai Jūsų nurodyta kaina atrodo pavidutiniška. Žinoma, ligoninėje padaro pigiau, nes ten daugiau tos rūšies darbų yra, gydymas varoma platesne papėde. Mano nuomone, galite drąsiai eiti ligoninėn, ir tegul jie ten Jums leidžia į garankščius vaistų. Kiek kartų reikia leisti, tai priklauso nuo garankščių didumo ir nuo vaistų smarkumo. Paprastai įčirškina 3-5-7 kartus, ir po kiekvieno įčirškimo standžiai aptvarsto-subandažuoja koją iki kitam kartui. Gulėt nereikia nie trupučio: gali sau eiti paprastas pareigas, kaip nieko nebūta.

Kai garankščiai visai susitraukė, tai nebereikia nešiot nei guminių kojinių, nei kokių bintų, bandažų, nei kitokių galų. **Vaikščiojimas yra geras daiktas** tokiom kojom, bet perilgai stovėti nėra gerai.

London. — Tikrai patirta, kad geg. 25 d. pardavikas MacDonaldas per telefoną kalbėjosi su Jungtinių Valstijų valdininkais "krizio reikalais." Spėjama, jog pasikalbėjimas ėjo apie situaciją Azijoje.

Atsišaukimas Į Visas Lietuvių Darbininkų Organizacijas Kanadoj ir J. Valstijose

TORONTO, ONT.—Pirmosios gegužės demonstracijoj, kurią policija su ugniagesiais brutaliai terorizavo Hamiltone, Ont., labai daug darbininkų buvo areštuota, kurių tarpe ir vienas lietuvis darbininkas, Jurgis Bugailiškis. Visi areštuoti už tai, kad parodė darbininkišką solidarumą gynime savo klasės reikalų, gynime Sovietų Sąjungos. J. Bugailiškis areštuotas ,kad neleido policijai areštuoti kitą darbininką.

Hamiltono kapitalistinis teismas J. Bugailiškį nubaudė šešiais mėnesiais kalėjimo ir po to deportuoti į Lietuvą, į kruvinojo Smetonos nagus.

Kanados Darbininkų Apsigynimo Lygos Pildantysis Komitetas atsišaukia į visas Kanados ir Jungtinių Valstijų darbininkiškas kultūrines, pašalpines, chorus ir politines organizacijas, kad išneštų protesto rezoliucijas, reikalaujant paliuosuoti Hamiltone areštuotus kovingus darbininkus ir panaikinti J. Bugailiškiui deportaciją.

Kad organizacijos žinotų, kaip surašyti protesto rezoliucijas, paduodame trumpą sątrauką del informacijų:

Protest Resolution to
The Minister of Justice at Ottawa;
Attorney General Price, Parliament Bldg, Toronto, Ont. And mayor Peebles at Hamilton, Ont.

Dear Sir:—

At a meeting of the Lithuanian ..... held at ..... In the city of..... after carefull consideration of the facts of the Hamilton cases arising out of a May Day demonstration which was brutally broken up by the police and firemen without any justification and two workers namely John Gushol and George Bugileskess have been arrested and sentenced to six months in jail, James Southgate and James Wolker, remanded to high court, and George Bugileskess also recomendde for deportation.

We emphatically protest against these vicious sentences and demand the unconditional release of these four workers and that deportation proceedings against George Bugileskess be dropped.

Chairman .....
Secr. .....

P. S. Organizacijos, išnešusios rezoliuciją, prašomos trumpai pažymėti mūsų spaudoj. Siųsti reikia tris kopijas, į virš nurodytas vietas po vieną.

KDAL. Pild. Komitetas.
Toronto, Ont.

TIMMINS, ONT. CANADA

Protesto Rezoliucija

Mes, ALDLD. 100 kuopos nariai, susirinkę gegužės 22 dieną ir nuodugniai apsvarstę negrų jaunuolių nuteisimą mirtin Alabamos valstijoj, atrandame, kad jų kaltinimai nėra tikri, bet sufabrikuoti.

Todel mes griežtai protestuojame prieš nuteisimą nekaltų negrų jaunuolių. Taip pat mes protestuojame prieš laikymą kalėjime Tom Mooney, Edith Berkman ir kitų politinių kalinių. Mes reikalaujame, kad visi politiniai kaliniai būtų paleisti, kurie nėra nieku prasikaltę.

ALDLD. Kp. Valdyba:
Pirm. **J. Basnys,**
Sekr. **A. Bizunas.**

Kaunas. — Kauno bažnyčios laikė speciales pamaldas už Francijos prezidento "dūšią." Tai vis kuniginis monijimas žmonėms akių.

LAIŠKAS IŠ SOVIETŲ SĄJUNGOS

Draugai Maziliauskai, gyvenanti ant Sovietų ūkio Novo Orsk apielinkėj, Sovietų Sąjungoj, savo laiške draugui P. Janiunui (Bayonne, N. J.) tarp kitko rašo:

Keturioliktų metų revoliucijos sukaktuvėse aš sakiau prakalbą; kalbėjau lietuviškai. Bet tas nėra svarbu, kokią kalbą vartojau. Turėjau kalbėti angliškai, bet man lietuviškai geriau sekasi. Prie prakalbos prisirengiau iš anksto, ir vertimą mano kalbos padarė mano kambary.

Į klausimą apie darbo sąlygas nežinau, ar pataikysiu atsakyti. Dirbame 8 valandas. Niekas neragina greičiau dirbti. Kiek darbo padarei, tiek gerai, bile tik netinginiauji. Už tinginumą darbininkų susirinkime tai jau atsiimsi, ir jeigu nepasitaisysi, tai busi paliuosuotas iš darbo. O tas garbės nesuteikia. Tokios rūšies darbininkų daugiau yra iš jaunuolių. Už nepaisymą darbo, už tikslų sugadinimą darbo būna sustatomas protokolas ir prisieina užmokėti. Taip yra daroma todel, kad labiau p r is p a usti darbininkiškos tvarkos priešus. Atlyginama pagal amatą, bet parodžius, kad permažas uždarbis, tuomet gausi daugiau algos—pagal r e i k alavimą. Prie darbo duodama valdiški drabužiai.

Pinigų Nepaiso

Dabar čia mes pinigų visai nepaisome, nėra jokio išrokavimo taupinti. Jeigu kuris gauna daugiau algos, tai daugiau praleidžia. Bet, suprantama, yra tokių silpnapročių ir pas mus, kaip Amerikoj, kad ir "neėdęs," bile tik "daug" pinigų turi.

Apie liuosą laiką. Geriausias bus atsakymas, tai čia taip, kaip ir pas jus. Kurie nori veikti, ko lavintis, tie užimti — ir jiems veik visada laiko permažai. Mokinasi lošti teatrus; judomi paveikslai beveik kasdieną.

Ką veikia darbininkai žemos laiku? Visu smarkumu taisome nudėvėtas mašinas del vasaros darbų.

Valgykla yra bendra, bet su šeimynomis nėra taip paranku. Vedę darbininkai perkame maistą kas sau ir gaminamės kiekviena šeimyna atskirai.

Amerikoj įsivaizdinama, kada čia vien tik vyžos, o kitokių avalinių nėra. Aš jau daug žmonių mačiau, o vyžočių šioj apielinkėj nesutikau. Tik prie Finlandijos rubežiaus mačiau darbininkai dirbo prie gelžkelio apsiavę vyžomis.

Už kambarį, šilumą, šviesą nereikia mokėti. Taipgi muilą gauname veltui.

Čia turiu pastebėti jums, drauge, [illegible] jūs turite atskirti ūkio gyvenimą nuo miesto. Ant ūkių dar nėra visų parankumų. Aišku, viską ant sykio neįsisteigsi.

Ar gali naudoti kiek kas nori užaugintus ant ūkio produktus? Ne. Aprokuojama, kiek reikės kokių daržovių ar ko kito del savęs, o likusią dalį atiduodame del ūkio produktų trusto. Viskas būna bendrai ir visi lygiai naudoja, ir tur mokėti pinigus už tai. Pas mus, kaip ir bent kokioj organizacijoj, yra bendras iždas. Valdyba šiandien viena, rytoj jau gali būt kita. Jeigu dalykus tvarkysi pavyzdingai, būsi ilgai savo vietoje ir dar dovaną gausi. O už sauvaliavimą ar už kitą kokią niekšvstę pupulsi po teismu, ir iš darbo pašalina. Tokis įstatymas, mano supratimu, labai reikalingas, ir yra tinkamas ne tik ant vietos, bet ir visoj Sovietų Sąjungoj. Yra visokios rūšies niekšų, saumylių. Būna taip. Darbininkas gana geras r ištikimas. Na, ir gali atlikti kokį protišką darbą. Būna paskirtas, daleiskime, dirbti, raštinėj, na, ir jau pradeda manyti apie save ką tokio daugiau; žiūrėk, jau ir skirsto darbininkus į sau artimesnius ir t. t. Prie to, pavyzdžiui, yra būvusių spekuliantų ir kitokių iš buvusios augštesnės klasės, kurie tik paviršutiniai užmiršo "kas aš"; yra dar ir tokių, [illegible] tiksliai prisidengę Raudona skraiste, dirba žalingą darbą. Na, ir tokiems reikia atatinkamos bausmės. Ir kurie prasižengia, susilaukia bausmės.

Pavyzdžiui, pas mus yra vienas direktorius vardu Navicki. Visiems matosi, kad jis neatlieka savo užduotį. Darbininkai susirinkime papeikimus siunčia ir reikalavimus stato. Mūsų Navickis viską sutinka išpildyti, bet neatlieka. Atvažiuoja naujas darbininkas į mūsų sovchozą (Sovietinį ūkį) dirbti ir tuojaus paduoda pareiškimą, kad jis pažįsta Navickį. Navickis buvęs stambus žemvaldis, savo laiku gelbėjęs baltagvardiečiams ir t. t. Pareiškimas atiduotas policijai del ištyrimo. Reiškia, Navickis pasirodė ištikimu ir gal būt dar revoliucionierium, kad tik geriau pridengti savo kailį. Čionai atsiųstas iš toli, niekas nepažįsta, na, ir galėjo savo gabumais apgaudinėti darbininkus. Jeigu pasirodys pareiškimas teisingas, mes jam atsilyginsime pagal jo užsitarnavimą. Bet darbe tai jau nebus visvien.

Darbininkai Lavinasi Kario Muštro, Kad Gintis nuo Imperialistų Puolimo

Aš buvau nusiųstas į sovchozą Alembetovskį, netoli Akubinsko miesto. Dirbau mėnesį laiko. Yra plačiausias žemės plotas. Pirmiau vien tik žvėreliams buvo žinoma. Dabar yra ūkis su geromis mašinomis ir triobėsiais. Ši apielinkė yra jau Kazakstanas. Skaitosi Kirkizijos, o ne Rusijos žemė. Šiame sovchoze yra pusiau rusų ir kirkizų. Gyventojų yra jau apie 2,000. Tai bent farma. Žmonės smarkiai susirūpinę besiartinančiu karu. Vakarais po dvi valandas mokinasi kariško muštro. Aš irgi keletą vakarų buvau nuėjęs į muštrą. Turiu priminti, kad niekas prie to neverčia. Jei nenori, gali neiti. Gyventojai mato, kad imperialistinės šalys rengiasi užpulti Sovietų Sąjungą. Jie sako: "Mes kariauti nenorime, bet jei kas lys į mūsų šalį, juos ugnimi išvysime."

Už savo darbą tame ūkyj gavau kaip ir dovaną 205 rublius. Sovietų Sąjungoj už nuoširdų, teisingą darbą tinkamai gerbia; yra duodami tam tikri laiškai; tai paliūdijimai, kad esi vertas pagarbos už savo pareigas. Mano supratimu, tokis laiškas yra vertesnis, negu pinigai. Beje, laiškas būna gražaus formato, atspausdintas ant gražios popieros, su šalies emblema.

Raudonarmiečių Užsiėmimas

Dabar jau randuosi mieste Orenburg.

Dabar kelis žodžius apie raudonarmiečių užsiėmimą. Atlikę savo dienos pareigas, vakarais studijuoja, lavinasi. Pas mus buvo skvadrono komandierius (lenkų tautybės). Jau trylikti metai, kaip tarnystėj liuosnoriu. Tai jis užduoda klausimus, kuriuos reikia studijuoti. Klausimai būna maž daug tokie: Kas yra darbininkai ir kapitalistai? Kas yra Penkių Metų Planas? Raudonoji Armija. Būsiantis karas. Japonijos ir kitų imperialistų tikslai Mandžurijoj ir abelnai visoj Chinijoj.

Ant gatvės ar kur kitur nesimato jokio skirtumo tarp kareivių ir komandierių. Ne taip, kaip prie caro, kareiviai nedreba susitikę komandierių. Kareiviams nereikia prieš vyresniuosius nusilenkti. Dabar kareiviai nesikarsto ant krūtinės ar pečių visokius ženklus. Viską, ką jie turi, tai ant kalnieriaus kampučio mažo formato knypkučius. Drapanos visų vienokios. Valgo iš vieno puodo. Žodžiu sakant, vyresnis tiktai užsiėmime, ir tiktai todel, kad supranta ir gali atlikti tas pareigas. Aš mažai supratimo turėjau apie Raudonąją Armiją. Maniau, kad kariuomenė kaipo tokia tiktai del kariavimo ir viskas. Tai ne. Kareiviai žiūri, kaip yra vedama, tvarkoma viskas. Ir kas tokio pasirodo ne taip, kaip reikia, praneša į tam tikrą įstaigą.

Su geriausiais linkėjimais,

Maziliauskai.

METINIS PIKNIKAS

RENGIA L. N. GEDEMINO KLIUBAS
HAVERHILL, MASS.

5 Dieną Birželio-June, 1932

Maple Parke, Methuen, Mass.

PRADŽIA 10 VALANDĄ RYTE

Gera muzika grieš šokiams, bus užkandžių ir lengvų gērimų. Kviečiame skaitlingai susirinkti, pasilinksminti ir paremti kliubą.

APLA. Nepaprastas Seimas Jau Čia pat

Su pirma diena liepos prasidės APLA. nepaprastas 24-tas, klausimu vienybės su LD S., labai svarbus seimas. Jis įvyks APLA. 2 kp. svetainėj, 24 Locust St., McKees Rocks, Pa.

Šis APLA. seimas, rodos, bus svarbiausias visoj APLA. gyvavimo istorijoj. Galima sakyti, kad 95 nuoš. APLA. narių trokšta tos pageidaujamos abiejų organizacijų sujungtuvių šventės, kuri, be abejo, atneš šių dviejų organizacijų rankpelniams nariams kaip medžiaginės, taip ir dvasinės pageidaujamos naudos.

Jau yra numatoma, kad APLA. kuopos labai interesuojasi ateinančiu APLA. vienybės seimu ir todel stengiasi pasiųsti savo delegatus, kad ir sudedant iš kišenių kelionės lėšas. Mat, vienybė, ypač pažangiam, susipratusiam darbininkui yra branginama.

Mes pilnai tikimės, kad atsiras ir tokių draugų delegatų, kurie turės vien tik sudėtas kelionės lėšas, o maistas ir nakvynė tiems draugams delegatams pasilieka ore kabanti. Todel APLA. 1 Apskričio komitetas atsišaukia į visas APLA. Pittsburgho kuopas, kurios kiek išgali, kad paaukotų iš savo iždo pinigų ir įteiktų savo delegatams, kurie perduos Apskr. komitetui pirmoje seimo sesijoje. Už tas kuopų aukas, už kurias bus teikiama bedarbiams delegatams maistas, kuopos gaus pakvitavimą ir širdingą, varde bedarbių delegatų, padėkos žodį.

Maistas visiems delegatams bus galima gauti žemutiniame svetainės kambaryje. Nakvynės bedarbiams delegatams bus parūpintos veltui per šiuos draugus: Simonaitį, Stanislovaitį, Urboną ir Miliauską.

Priešseiminė patikimui delegatų pramoga įvyks ketvirtadienio vakare, 7:30 val., birželio 30 d. APLA. Pirmas Apskritys rengia dideles svarbiais klausimais prakalbas toj pačioj seiminėj svetainėj. Kalbėtojai bus iš Chicagos, Brooklyno, Pittsburgho ir kt. Dailės Ratelis iš North Sidės, po vadovyste draugės Česniukės, palinksmins svečius delegatus, taip ir vietinius su skambančiomis, naujomis dainelėmis. Todel nepraleiskite šio priešseiminio vakaro veltui. Atsilankę būsite pilnai patenkinti. Įžanga veltui.

APLA. 1 Apskričio Kom.:
Org. **Geo. Urbonas,**
Sekr. **I. Orman,**
Ižd. **A. Chelkis.**

Pranešimas Visoms Conn. Valstijos Darbininkų Organizacijoms

Connecticut valstijos lietuvių darbininkų organizacijų pirmas, sezono atidarymui, išvažiavimas įvyks šiais metais Bridgeporte, Conn. Šį išvažiavimą rengia ALDLD., L.D.S.A. ir LDS. Apskričiai, birželio 5 dieną, Helmonovich Grove, N. Main St., Bridgeport, Conn.

Šiame išvažiavime visi lietuviai darbininkai turime dalyvauti. Darbininkai dabar mažai dirba, tai laiko yra dalyvauti parengimuose. Išvažiavimo programa bus labai įvairi ir graži. Muzika bus labai gera. Draugas J. J. Mockaitis jau rašė man, kad bus labai gera orkestra. Visi šokikai bus pilnai patenkinti.

Draugai, jau laikas organizuotis šiam piknikui. Visos kolonijos ruoškitės važiuoti organizuotai. Kurie turite mašinas, tai vieni nevažiuokite, bet vežkitės pilnas mašinas. Kiti organizuokite busus arba pėsti eikite, bet dalyvaukite išvažiavime.

Nusiminimas ir blogas ūpas reikia padėti į šalį. Mūsų parengimai turi būti sekmingi. Mūsų parengimai yra dalis mūsų kovos prieš kapitalistinę klasę. Tai renkimės visi ir dalyvaukime parengime, mūsų organizacijų išvažiavime.

Org. **J. Strižauskas.**

LAWRENCE, MASS.

Kapoja Darbininkams Algas

Lawrence W[illegible]n Kompanija savo darbininkams nukapojo algas ant 25 nuoš. ir apie tai darbininkams nepranešė pirmiau. Tik gegužės 23 dieną, ryte, dar kuomet darbininkai nebuvo pradėję dirbti, pranešė, kad jau dirbsite sulig nauja mokesčia.

Darbininkai, kurie dar gavo po $18.60, tai dabar jau gaus tik po $14.[illegible] Tai taip dabar elgiamasi su darbininkais. Darbininkai negali tylėti prieš tokį jų išnaudojimą. Reikia organizuoti dirbtuvės komitetus, laikyti mitingus ir reikalauti, kad nebūtų algos kapojamos.

Negalima tylėti, kuomet kompanijos elgiasi su darbininkais visai nežmoniškai. Stokite į Nacionalę Audėjų Uniją, veikite visi, kad neleidus darbininkus paversti tikrais vergais.

S. Penkauskas.

SKAITYKITE KNYGĄ "RELIGIJA"

Tiktai išėjo iš spaudos Amerikos Lietuvių Darbininkų Literatūros Draugijos 34-tas leidinys "Religija ir Jos Socialė Reikšmė". Knyga turi 250 puslapių, daug paveikslų ir braižinių, atspausdinta ant geros popieros ir gražiai apdaryta audeklo viršais. Joje yra sekami dalykai išaiškintii:

Kiek yra pasaulyje tikējimų? Kokie jie yra?
Iš kur atsirado tikējimai ir kaip jie keitēsi?
Kokis jų tarpe skirtumas ir kokie panašumai?

Skaitydami šią knygą, rasite apie "dievo" motiną, krikščionių tikējimą. Kas ta yra traicē, kalēdos, velykos, krikštas, išpažintis, komunija, "šventos" relikvijos, "šventieji" ir tt.

Rasite apie tai, kam tikējimas tarnavo ir tarnauja. Kodel Amerikos buržuazija jieško dievo? Ką sakē popiežiai apie tikējimą ir ką sakē komunizmo tēvai?

Kiekvienas darbininkas privalo perskaityti šią knygą. Jos kaina $1.00, atsižvelgiant į bedarbę—parduodame tiktai po 75 centus už knygą. ALDLD. kuopoms ir nariams platinimui tik po 50 centų. O kas stos šiemet į ALDLD., tas gaus šią puikią knygą VELTUI. Visus užsakymus siųskite šiuom antrašu:

D. M. ŠOLOMSKAS

46 Ten Eyck St. Brooklyn, N. Y.

Naujas Nupiginimas Knygų

Eikime Į Darbininkų Mases su Apšvieta, Siūlykime Jiems Klasinę Apšvietą Tiekiančias Knygas, Rengkime Juos Kovai už Pasiliuosavimą iš po Kapitalistinės Priespaudos

	KAINA Pirmiau	Dabar
ALIEJUS. Puiki apysaka. 800 puslapių apdaryta. Kaina	$2.50	1.00
ATMOSFERA ARBA ORO GAZAI IR JŲ YPATYBĖS. Parašė **Dr. A. Petrika.** Pusl. 128. Apdaryta	.75	.10
ISTORIJA SOCIALIZMO SUVIENYTOSE VALSTIJOSE. Knyga ant geros popieros 450 pusl. Apdaryta	1.50	.35
Be apdarų	1.00	.25
KAROLIO MARKSO TEORIJOS SISTEMA. Parašė **L. B. Budin.** Apdaryta 336 pusl.	1.50	.35
SOCIALDEMOKRATIJOS ŽLUGIMAS IR REVOLIUCIJOS KOVOS VOKIETIJOJE. 280 pusl. Apdaryta	1.25	.35
KUNIGO IŠPAŽINTIS. Parašė buvęs kunigas **P. Viliunas,** tai gana įdomi knygutė. Puslapių turi 56	.20	.5
NEPRIKLAUSOMOS LIETUVOS KALĖJIMUOSE. Parašė d. **Z. Angarietis,** naudotojų siutimą. Puslapių turi 64	.20	.10
LIUD. BONOPARTO BRIUM. 18-ji ir FRANCIJOJE PILIEČIŲ KARAS. Parašė **K. Marksas.** Puslapių turi 360. Apdaryta	2.00	.35
ISTORINIS MATERIALIZMAS. Parašė **H. Gorter.** Turi 192 puslapių. Apdr.	1.50	.25
"ŠVYTURYS." Tai rinkinys eilių. Turi 386 puslapių. Apdaryta	1.50	.35
DARBININKO SVEIKATA. Parašė **Dr. J. J. Kaškiaučius.** Tai yra knyga apie žmogaus kūno sudėtį, jo gyvybės apsireiškimus, ligas ir sveikatos užlaikymą. Turi 628 pusl. Apdaryta	3.00	1.00
KLASIŲ KOVOS ISTORIJA AMERIKOJE. Parašė d. **A. Bimba.** Turi 608 puslapių. Gražūs apdarai	2.25	.50
KAIP ŽMONĖS BE PONŲ GYVENO. Parašė **U. Sinclair.** Pusl. 246.	1.00	.15
RUSIJOS ISTORIJA. Parašė **M. Pokrovski.** 820 puslapių. Apdaryta	1.75	.50
LENINAS, JO GYVENIMAS IR DARBAI. Parašė **M. Jaroslovskis.** Knyga būtinai reikalinga perskaityti kiekvienam darbininkui ir darbininkei. Turi 432 puslapių. Apdaryta	2.00	.50
PASAULIO STEBUKLAI. Pagal E. Hekelio, parašė **Dr. J. J. Kaškiaučius.** Knyga labai naudinga. Ji turi 416 puslapių. Apdaryta	2.00	.50
KOMUNIZMO A-B-C. Parašė **N. Bucharinas.** Yra geriausias klasinis vadovėlis. Išdėsto kapitalistinės tvarkos vdas, iš kur kyla bedarbės ir karai. Turi 266 pusl. Gražiais apdarais	1.50	.35
KOMUNIZMAS IR KRIKŠČIONYBĖ. Parašė Vyskupas **W. M. Brown.** Knygoje yra nemažai gerų faktų prieš religiją. Turi 224 pusl.	1.25	.25
POLITINĖS EKONOMIJOS PAMATAI. Parašė **F. Vaikšnora.** Turi 256 pusl. Gražiai apdaryta	1.50	.50
KOMUNIZMO PAGRINDAI. Rankvedėlis del klasinio lavinimosi. Labai naudinga kiekvienam darbininkui bei darbininkei. 32 pusl. kaina tiktai		.5
PIRMOJI PAGALBA LIGOJE IR NELAIMĖJE. Parašė **Dr. J. J. Kaškiaučius.** Išleido **"Laisvė."** Knyga turi 126 puslapius, aprašyta 200 ligų, paduota ir patarimai, nurodymai, bei receptai, kaip suteikti pirmą pagalbą ligoje bei nelaimėje. Kas užsirašys "Laisvę" ant metų laiko, tas gaus šią knygą veltui. Perkant jos kaina		1.00
JANONIO RAŠTAI. Tai geriausio liet. poeto eilės ir lengvi pasiskaitymai. Knyga papuošta jo paveikslu ir telpa trumpa biografija. Turi 112 pusl.	1.00	.15
SAMDOMASIS DARBAS IR KAPITALAS. Parašė **K. Marksas.** Brošiuraitė labai naudinga. 64 pusl.	.15	.5
KAS KALTAS. Apsakymėlis. 30 pusl.	.10	.2
K. Markso "KAPITALAS". 32 pusl.	.10	.2
SEPTYNETAS PAKARTŲJŲ. Parašė **L. Andrejev.** Knyga turi 56 pusl.	.35	.5
SODŽIAUS DARBININKAI IR LIETUVOS BUOŽĖS. Turi 66 pusl.	.35	5
ARELIAI. Apsakymėlis. 16 pusl.	.5	.1
PROFESINĖS SĄJUNGOS. 24 pusl.	.10	.2
PARYŽIAUS KOMUNA. Parašė **B. Baks.** Turi 66 pusl.	.20	.5
NAUDOTOJŲ TIKYBA.	.10	.2
TAUTŲ LIUOSUOTOJAI.	.10	.2

DRAUGAI, kas užsisakys nemažiau kaip už $5.00 iškarto ir pinigus prisiųsite kartu su užsakymu, tie gausite 10 nuošimčių pigiaus. Už tuos pinigus, tai yra 1.00 vertēs, galēsite pasirinkti knygų, arba vieton $5.00 prisiųsite tiktai $4.00.

antrašu ir vardu:

Čekiai ir money orderiai privalo būti išrašyti:
J. J. Kashkevich vardu ir prisiųsta mano

D. M. ŠOLOMSKAS

46 TEN EYCK ST., BROOKLYN, N. Y.

B. Garbatov. Vertė Valstiečio Sūnus.

JAUNOJI KARTA

(Tąsa)

—Na gi, gal tam, kad jie galėtų geriau šaudyti savo tėvus.

—Svoločiai! Bedieviai! Bolševikai prakeiktieji! Katoržninkai!

—Na, tai dar pamatysime, ar jau bus Alešinas katoržninkas? Senį Alešiną visi žinojo, kaipo nepataisomą latrą.

Tokie pasiginčijimai buvo nuolatiniai įvykiai kasykloje. Seniai jau spaudė komjaunimą prie sienos ir reikalavo atsakymo už paskutinius įvykius. Petras, apsimetęs ligoniu, nesirodė į gatvę. Dimitris Kovalenko, tėvas Onutės, su grupe girtų senų mainierių, jį visur gaudė. Maksimas griežtai uždraudė Petrui pasirodyti ant gatvės. Senis piktai mosavo rankomis ir rėkavo:

—Užmušiu ir užmušiu tą kirminą! Lai daugiau negadina merginas! Visus komjaunuolius išsmaugsiu, sumušiu!

Vera Golubkina padavė prašymą perkelti ją į kitą vietą, gavo leidimą ir greitai išvažiavo.

Alešiną išvežė į miestą kalėjiman. Kada traukinys pradėjo eiti, jis iškišo galvą per langą ir, pamatęs prigimtą miestelį, nuliūdo.

Kasykloje buvo nesmagumo ir visi seniai atakavo jaunuolius.

Į kasyklų užveizdos raštinę piktas įbėgo Maksimas ir nepasisveikinęs suriko:

—O tu, drauge Kovaliev, ką, ar į partijos kontrolės komisiją nori patekti? Ką, ar nori, kad aš tave vis partijos kanalais priverščiau priderančiai atlikti darbus?

—Kame dalykas, drauge Maksim?—nustebo Kovalevas.

—Patsai žinai, kame dalykas!—piktai suriko Maksimas, sėsdamas į kedę.—Ką, ar nori, kad angliakasiai sustreikuotų? Ką, nori komjaunimą diskredituoti?

—Ar tai jūs dėl pridėjimo algos jaunuoliams mainieriams?

—O apie ką gi daugiau? Ei, drauge Kovaliev, pavirtai į biurokratą!

—Bet, drauge Maksimai, nesikoliok! —teisinosi Kovaliev.—Juk aš tau sakiau, susirinks valdyba ir dalykas bus išspręstas.

—Laikas nelaukia, ir jeigu rytoj aš negalėsiu suteikti pilnas žinias apie algos pakėlimą, tai darbininkiškas jaunimas nusisuks nuo komjaunimo, ir tu už tai būsi atsakomingas.

—Nežinau nei ką daryti,—kalbėjo Kovaliev, vartydamas kalendorių.

—Gana juokauti. Komisiją sušauk tuojaus.

—Šiandien! Na, labai tu karštas, drauge Maksimai.

—O draugas Kovaliev labai šaltas! Aš tau sakau, kad komisija tuojaus būtų sušaukta, dabar!

—Na, gerai,—sutiko Kovaliev.—Ateik septintą valandą vakare.

—Septintą valandą vakare komjaunimo susirinkimas, aš negaliu būti. Prisiųsiu draugą Kamenievą, tai jūs abu su juo...

—Na, ką gi tu, drauge Maksimai, taip puoli mane, juk žinai, kaip mudu kariavome prieš baltuosius,—atrodo, laikai už kokį priešą?

—Atleisk, drauge,—suprato Maksimas, kad jis visą laiką žiauriai kalbėjo.—Na, atleisk, jeigu jau buvau perdaug žiaurus. Patsai gali suprasti mano padėjimą. Na, tai padarysite viską, kas reikia?

—Šiandien septintą valandą vakare.

—Na, tai ir lik sveikas! Laikykis!—ir atkišo Kovalievui ranką.

Iš čia nusiskubino į kasyklų valdybą pas Vavilovą, kuris buvo petingas mainieris. Dar visai nesenai jį ištraukė iš kasyklos ir padėjo į valdybą už stalo. Dar jam buvo sunku dirbti, neapsiprato su nauju darbu. Tankiai jis galvojo: "Lengviau buvo dinamitu griauti uolas, negu šis darbas." Jis tankiai skundėsi savo raštininkui Leonui Kvačevui. Bet kada buvo svarstomi reikalai, jis kietai stojo už partijos liniją.

—Mes už Vavilovo, tai kaip už mūro!—kalbėjosi mainieriai.

—Sveikas, Vavilov!—tarė pas jį įėjęs Maksimas. Vavilovas, kaip ir visi kiti sąmoningi mainieriai, mylėjo Maksimą.

—O, Maksimas! Sveikas, sveikas, ir sėskis, drauguti!

—Drauge Vavilič,—kalbėjo jau sėdėdamas Maksimas.—Šiądien, septintą valandą vakare, bus kasyklų valdybos komisijos susirinkimas ir bus svarstomas klausimas apie pridėjimą algos del jaunų mainierių, kas iš jūs bus ten?

—Sokolovskį pasiųsime ar ką?—ir pažiūrėjo į sekretorių.

—Ne, drauge, jūs patys geriau nueikite, nes dalykas labai rimtas.

—Aš negaliu, esu užimtas.

—Bet klausykit, drauge, kaip patsai žinai, kad Kovaliev nieko nepadarys. Eik patsai, čia be galo svarbu jums dalyvauti.

—Na, ka gi padaryti? Gerai, eisiu.

—Na tai "ura," drauge!—nudžiugo Maksimas.—Tu, drauge, griežtai stok už komjaunimą.

—Suprantama, viskas bus gerai.

—Na, lik sveikas Vavilič, man jau laikas į Komunistų Partijos raštinę.

—Ar pas Kovalievą buvote?—klausė Maksimas įėjęs K. P. raštinėn pas sekretorių.

—Taip, buvo draugas Skliarov.

—Aš taipgi tiktai per telefoną pranešiau jam, kad šiandien susirinkimas.

—Na, tai labai gerai!—Taip mūsų dalykai povaliai eina geryn, rytoj biuro susirinkime padarysime atatinkamus žygius. Pavojus bus pergyventas. Reikės pamatiniai apsvarstyti Onutės klausimas. Prie to reikės sušaukti visų darbininkų susirinkimas ir tą dalyką išaiškinti. Reikia pradėti griežtą kovą prieš nukrypimus mūsų tarpe ir tamsybę. Kas liečia Petrą, reikia padaryti atatinkamas nutarimas.

—Teisingai, drauge Skliarov!—karštai jį palaikė Maksimas.

—Na, ką, ar d. Ščerban lanko komjaunimo susirinkimus? Jį ten pasiuntė K. P. kuopa.

—Prastai jis lankosi.

—Na, gerai, su juo pasikalbėsiu apie tai. Rytoj Komunistų Partijos kuopa išskirs kelis jaunus partijos narius jums į pagelbą. Permažai mes iki šioliai kreipėme į tai domės.

Skliarovas kalbėjo retai, pabrėžiančiai, įtikinančiai ir nuo to Maksimas darėsi vis ramesnis ir tvirtesnis.

—Na, aš jau skubinuosi, drauge Skliarov! Pas mane be galo daug darbų,—tarė keldamasis Maksimas.

—Palauk!—Ir Skliarov priėjo prie Maksimo, pažiūrėjo į jį taip meiliai, kaip niekados pirmiau, ir maloniai pradėjo:—Perdaug tu, drauguti, pavargęs. Taip sumenkai. Na, drauge, užeik pas mane į namus, nors arbata jus priimsiu. Pasiskaitysime, pasikalbėsime. Užeik, kada tik turėsi liuosą valandą. Užeisi?

(Tąsa bus).

DETROIT, MICH.

Iš Aido Choro Mėnesinio Susirinkimo

Gegužės 22 d., Lietuvių svetainėje, Aido Choras laikė mėnesinį susirinkimą. Susirinkimas buvo gyvas ir Aido Choro reikalai svarstyti labai atydžiai. Pirmininkas raportavo iš choro veikimo. Choras buvo kviečiamas dainuoti 4 d. gegužės d. A. Bimbos prakalbose. Bet jei nedainavo, tai tik todel, kad savo "kudašių" išnešus. Tai nekreipimas atydos choro narių.

Pirmininkas plačiai nurodo savo raporte, kad buvo padaryti nutarimai valdybos narių tariantis su pačiu chorvedžiu. Tuos tarimus choras užgyrė balandžio 24 d. ir chorvedis atsiprašė už savo padarytas pirmesnes klaidas. Tai lietė nekreipimą atydos į praktikas, į kurias jis, nieko nesakęs, neatsilankydavo. Dabar ir vėl ta pati istorija kartojasi. Visi žinote, kad antra praktika vėl chorvedys nepasirodo. Ir valdybos nariai nežino jo priežasties. Taip pirmininkas nurodė. Nutarta, kad paliuosuot chorvedį iš Aido Choro mokytojaus vietos. Vasariniam sezonui nutarta pertraukt praktikas, bet laikyti susirinkimus, kurie liečia parengimus ir veikalų lavinimąsi.

Nutarta ir chorvedžiui parašyti aštrus laiškas, kaipo nepasitikėjimas jo tokiu elgėsiu choro nariuose.

Pramogų komisijos narė, d. L. Liutvinaitė, raportavo, kad yra rengiamos dvi ekskursijos, 10 d. liepos, į Putin-Bay salą. Liepos 23 d. ekskursija į Bablo Parką, Kanados žemėj. Drg. G. Nausėda, pikniko gaspadorius, kuris įvyko 15 d. gegužės išdavė raportą, kad buvo geras piknikas ir daug buvo publikos. Nuo pikniko pelno liko $96.00

Nutarta už šiuos metus duokles užsimokėti į Meno Sąjungos Centrą $5.00. Apkalbėta plačiai apie Meno Sąjungos suvažiavimą. Išrinkti du delegatai į suvažiavimą d. L. Liutvinaitė ir Z. Ramanauskas. Tai yra seni choro nariai. Drg. L. Liutvinaitė, kaipo solistė, galės ir programoj dalyvauti, jei Clevelando draugai rengs iškilmę. Įgaliota valdybos nariai, kas del spaudos pikniko, "Laisvės" ir "Vilnies" naudai, kurį rengia Detroito Organizacijų Sąryšis, 26 d. birželio, Beech Nut Darže, kad būtų paimta specialis mokytojas ir toj dienoj tinkamai sudainuoti. Valdyba tuo reikalu rūpinsis, kad Aido Choras duotų gerą programą.

Priimtas ir užkvietimo laiškas nuo Sąryšio sekretoriaus, kuriame kvietė Aido Chorą, dalyvaut programoje. Ir aidiečiai sutiko darbuotis spaudos rengiamam piknike. Pagirtinas yra dalykas, kad Aido Choro pramogų komisija sumanė darbuotis finansiškai iš kalno del spaudos pikniko. Bus padarytos choro komisijos serijos ir surasti būdai, kaip pradėti darbuotis prieš pikniką del spaudos reikalų.

Aido Choro buvęs korespondentas rezignavo. Jo vietoj išrinktas sumanus draugas K. Alvinas. Drg. J. Šulinskaitė irgi rezignavo iš nutarimų raštininkės vietos. Išrinkta d. F. Petrušioniutė. Pavestas valdybos nariams darbas suvažiavimui Meno Sąjungos padaryti delegatams geri raportai iš choro veikimo. Drg. K. Karpus staigiai buvo susirgęs, dabar jau sveiksta. Jis yra geras darbuotojas Aido Choro ir valdybos narys.

Nutarta draugam Jonikiam pasiųsti padėkavonės laišką varde choro ir visų narių už padovanojimą gero ir gražaus piano, kurį dabar choras turi ir vartoja šokiams ir solistams prie dainų. Taipgi choro nariai išreiškė pagarbos žodį tiems choro draugams, simpatikams, kurie dirbo choro piknike 15 d. gegužės. Tuli choro nariai buvo užimti su programa, tai kiti draugai prigelbėjo choriečiams dirbti. Kaip draugai Liutvinai, kurie visuomet chorui daug ką pagelbsti. A. Žilinskai, J. Stakvila su savo drauge ir kiti. Iki šiol choras neblogai darbavosi proletariniame meno darbe. Manau, kad ir ateityje jis geriaus susitvarkys. Iš po vasarinio sezono stos prie darbo su padvigubinta energija.

Aidietis.

PHILADELPHIA, PA.

Kuomet policija užpuolė Pirmosios Gegužės demonstraciją ir areštavo 26 darbininkus ir daugelį sumušė, tai reikėjo gerai pasidarbuoti, kad tuos draugus išimti. Tik kaucijų už areštuotus draugus buvo sudaryta $180,000. Reikėjo draugams veikti, kad palengvinus kaliniams kalėjime, kol gauta kaucijos ir draugai paliuosuoti. Lietuviai darbininkai gerai darbavosi šiam reikalui. Draugė Galeckienė gerai veikė.

Žemiau talpiname vardus draugų, kurie aukavo stambesnes sumas pinigų. Du simpatikai—vienas 10 dol., kitas—2 dol. K. Samulionis—5 dol. F. Stankus, S. Rainys, Mačėnas—po 2 dol. L. Papievis, W. Bigulis, A. Buinauskienė—po 1 dol. K. Šilagalis, G. Skuodis, C. Gramašauskas, Birbilas, G. Wilos—po 50c. M. Deksnis, J. Valinčius, J. Skuodis,—po 25c. Su smulkiomis suaukojo 30 dol.

Tarptautinis Darbininkų Apsigynimas taria ačiu draugams ir draugėms už greitą paramą kaliniams, kurie gavo dar daugiau energijos kovoti už visų darbininkų klasės reikalus. Vadinasi, darbininkai remia mūsų kovas už socialę apdraudą, politinių kalinių laisvę, prieš linčiavimą nekaltų darbininkų ir algų kapojimą.

Vienok šioje kovoje negalime neprisiminti ir mūsų judėjimo priešų reakcijos. Tie nelaimingi sklokininkai, suėsti pagiežos ir munšaino, visuomet teikia pagelbą kapitalistams. Taip jie pasielgė ir belandžio 30 dieną. Jie bando pasityčiot iš "nuskurėlių". Mat bedarbius darbininkus jie taip vadina. Darbininkų judėjimo išmesti už tvoros, tai dabar jie tik putoja ant darbininkų judėjimo.

Tarptautinis Darbininkų Apsigynimas nepaiso renegatų ir šaukia visus darbininkus stoti į kovos organizaciją, kuri gina darbininkų reikalus. Karo pavojus jau čia pat. Imperialistai bandys dar labiau darbininkus suvaržyti, kad galėtų pasiekti savo tikslą ir geriau ruoštis pulti Sovietų Sąjungą. Tad ar mes galėsime sėdėti rankas sudėję? Žinoma, kad ne. Organizuokimės ginti darbininkų tėvynę.

A. D. M.

SHENANDOAH, PA.

Paskutiniam ALDLD. 17-tos kuopos susirinkime likosi išrinkta 4 delegatai į komunistų Partijos šaukiamą konferenciją, kuri įvyks 6-tą d. birželio, Frackville. Konferencijos tikslas apkalbėti ir patiesti planą, kaip būtų geriau pravesti rinkimų kampaniją ir gauti daugiau balsų už komunistų kandidatus laike rinkimų. Taipgi į šią konferenciją yra pageidaujama ir pašalinė publika.

Pastaruoju laiku tapo uždaryta kuo ne visos anglių kasyklos. Kada pradės dirbti, niekas nežino. Bedarbė pilnoj to žodžio prasmėj.

ALDLD. 17-ta kuopa ir Lyros Choras rengia bendrai gražų pikniką 5 d. birželio. Vieta visiems žinoma, ant rusų platformos, šalia kapinyno. Šokiams grajys gera orkestra. Taipgi dainuos Lyros Choras. Todel visi dalyvaukite.

Kuopos Korespondentas.

PRANEŠIMAI IŠ KITUR

WORCESTER, MASS.

Svarbus susirinkimas, ALDLD. narių, "Laisvės", "Vilnies" ir "Darbininkių Balso" skaitytojų ir LDSA. narių. Pėtnyčios vakare, 3 dieną birželio (June), 1932, 7:30 val. vakare, Lietuvių svetainėj 29 Endicott St. Worcester, Mass. Šis susirinkimas yra labai svarbus todel, kad bus patiekti planai atėjančio rinkimų kampanijos. Bedarbės klausimas ir kova prieš ją. Kova su visokiais buržuazijos agentais ir mūsų veikimas vasaros metu.

Virš minėti klausimai bus diskusuojami šiame susirinkime, todel kiekvieno darbininko pareiga ateiti ir prisidėti prie šio didelio darbo.

Visus kviečia A. K. P. Lietuvių Frakcija, Worcester, Mass.

(127-129)

DETROIT, MICH.

L.D.S.A. 17 kuopos susirinkimas įvyks trečiadienį 1 birželio, 7:30 val. vakare, Lietuvių svetainėje, 25th St. ir Vernor Highway. Visos narės dalyvaukite Susirinkime, nes delegatės išduos raportą iš "Vilnies" suvažiavimo. Taipgi turėsime išrinkti delegates į L.D.S.A. nacionalį suvažiavimą, kuris įvyks Clevelande. Yra ir daugiau svarbių reikalų aptarimui. Nepamirškite atsivesti naujų kandidačių į kuopą.

Sekretorė N. Astrauskienė.

(126-127)

LINDEN, N. J.

Saulės Draugijos pusmetinis susirinkimas įvyks 1 birželio (June), Rupšio svetainėj, 1601 Wood Ave., prasidės 7:30 val. vakare. Jau šeštas mėnuo, kaip tęsiasi šios draugijos vajus gavimui naujų narių. Draugija turi du skyriu pašalpos, dabar galite įstoti už pusę įstojimo kainos, tat naudokitės proga.

Šiame susirinkime turėsime daug svarbių dalykų aptarti ir po susirinkimo bus draugiškas vakarėlis. Prašome visus narius pribūti į šį svarbų susirinkimą.

G. Kardauskas.

(126-128)

NEWARK, N. J.

Reikalingas teisingas vyras dirbti namų rakandų—furniture krautuvėje, geras darbas ir gera mokestis, bet turi prigulėti į kompaniją. Kas norite gero darbo atsišaukite sekamu antrašu: Smith Furniture Exhange, 272-4 Plane St. Newark, N. J.

(126-128)

LINDEN, N. J.

ALDLD. 165 kuopos susirinkimas įvyks 3 birželio, pas drg. Kardauską, 201 W. 16th St. Linden, N. J., pradžia 7:30 val. vakare. Draugai, malonėkite susirinkti skaitlingai, nes turime daug svarbių reikalų aptarimui. Artinasi 2-ro Apskričio konferencija ir reikės išrinkti delegatą į konferenciją. Taipgi atėjo antras tomas knygos Religija, šiame susirinkime gausite ją, kurie dar neužsimokėjote duoklių už šiuos metus, malonėkite užsimokėti.

G. Kard.

(126-127)

Visų Mūsų Skaitytojų ir Platintojų Domei!

Išėjo iš spaudos naujos knygutės:

Žemės Ūkio Persitvarkymas Sovietų Sąjungoj

Lavinimosi rateliams. Kaina: Lietuvoje—10 cnt., Amerikoje—3 cnt., S.S.R.S.—5 kap.

Ką Komunistų Partija Padarys, Kada Lietuvoj Bus Sovietų Valdžia

Parašė **Z. ANGARIETIS**

Kaina: Liet.—10cnt. Amerikoj—3cnt., S.S.R.S.—5 kp.

Šias knygutes galima gauti

"BALSO REDAKCIJOJ,

M. Laborius,

Tilsit, Pr., Memelst. 26, Germany

Pirmoji Pagalba Ligoje ir Nelaimėje

Parašė Dr. J. J. KAŠKIAUČIUS

Yra Sužymėta 200 Ligų

NURODOMA IŠ KO JOS ATSIRANDA, PATARIAMA KAIP JŲ IŠVENGTI, O JOMIS APSIRGUS, KOKIAIS BŪDAIS GYDYTIS.

Žemiau seka surašas kaikurių ligų. Tos ligos labiausia kankina darbininkus, todel darbininkai turi apie jas žinoti, kadmokėti nors dalinai apsiginti.

Kas tai yra Pirmoji Pagalba?
Žaizdos, Įsipjovimas, Įsidrėskimas.
Kraujingųjų žaizdų ypatėbė.
Aprašoma arterijų veržtumas.
Rakštys, pašinai, jų pavojingumas.
Apsideginimai ir apsišutinimai.
Kas daryti su apsideginimais?
Pavojus įkandimų ir įgilimų.
Tekėjimas kraujo iš nosies.
Kas daryti kai ausį diegia.
Kai dantis skauda, kaip sustabdyti.
Jei kas įlenda į akį, įausį ar į nosį.
Ką reiškia apsideginimas piktrožėmis.
Nušalimas, ausų, kojų ar rankų.
Ką reiškia saulės nudegimas.
Užgavimai, sumušimai ir tam panašiai.
Įsireižimai, persitempimai ir t.t.
Niksterėjimai, narių pertempimai.
Kaulų perlaužimai ir jų šipuliai.
Išnarinimai, išnirimai—jų pavojus.
Apalpimai del skirtingų priežasčių.
Ką reiškia nervų užgavimas.
Saulės ir šilumos užgavimas.
Kada žmogus nebekvėpuoja.
Kaip pasidaro dirbtinas kvėpavimas.
Gazų ir garų pavojingumas.
Pagalba gazu pritroškusiems.
Elektros užgavimas žmogaus.
Pagalba Elektros pritrenktam.
Plaukimas, gelbėjimas skęstančio.
Paspringimas, pasikorimas, apsinuodijimas.
Kokia pagalba užnuodintam duoti?
Kaip reikia nešti sužeistus?
Svarba gimnastikos, mankštinimasi.
Valgis, vidurių užkietėjimas.
Dantų ir akių tinkama priežiūra.
Pavyzdinga dejeta — valgio pasitaikymas.

Žmogaus nepriteliai—katarai ir slogos.
Nesveikų tonzilų kenksmingumas.
Gerklės votis, influenza, gripas.
Šiltinė ir dėmėtoji šiltinė.
Dizinterija ir pagarsėjusi cholera.
Smegeninių plėvių įdegimas.
Įkyrus priešas — plaučių įdegimas.
Maras, rožė, difterija.
Aštrusis narių reumatizmas.
Rauplės ir vėjarauplės.
Skarlatina, edra, kokliusas.
Džiova, ta darbininkų giltinė.
Pasiutimas, tai liga, kuri gan pavojinga.
Piktasis mėšlungis ir drugys.
Kirmėlės, gyvuliniai parazitai.
Niežai, utėlės, blakės ir t.t.
Veneros ligos, jomis užsikrėtimai.
Šlapligė, mažakraujingumas.
Žolinė sloga, dusulys, kosulys.
Opos burnoje, galvos skaudėjimas.
Alchoholizmas, nutukimas, liesumas.
Niežuliai, nuodingos žolės.
Šlapioji dedervinė, jos ypatybės.
Prakaitavimas, karštis, skausmas.
Rūkymas, negeras kvapas, nešvarumai.
Piktšašiai, šunvotės, votys pakunės.
Garankščiuotos gyslos — jų pasireiškimas.
Plaukų slinkimo priežastis.
Geltligė, spuogai ir jiems panašūs dalykai.
Priežastis vaikų šlapinimosi nakčia.
Diegliai viduriuose, vėžys, gužys.
Patrūkimas arba vadinama kyla.
Mažai krūtyse pieno ir kodel?
Skaudžiosios mėnesinės, baltosios.
Gyvenimo permaina moterims.
Iš ko paeina visiems žinomas žaksėjimas.

Knygoje Pirmoji Pagalba Ligoje plačiai yra aprašyta apie tas visas augščiaus sužymėtas ligas. Vyriausia svarba šios knygos yra tame, kad paduodama receptai vaistam ir patariama kaip pačiam gydytis kaikuriuose atsitikimuose.

KNYGA IŠ 126 PUSLAPIŲ, KAINA $1.00

Kas užsiprenumeruos dienraštį "Laisvę" visiems metams, užsimokės $6.00 šią knygą gaus dovanai

'LAISVĖ,' 427 Lorimer St., Brooklyn, N. Y.

...as I. Pittsburgho ir Apielinkės ...ų Organizacijas ir Pavienius Narius

...minkų klasės vadas, Ko...istų Partija, dabar rengia...prie prezidentinių rinkimų, kurie šiais metais yra labai svarbūs. Šiuose rinkimuose Partija stato savo kandidatus prezidento, vice prezidento ir kitoms visoms vietoms. Statydama kandidatus taipgi stato ir darbininkiškus reikalavimus: Bedarbiams apdrauda; prieš algų kapojimą; biedniems farmeriams pagelba; paliuosuoti politinius kalinius; prieš imperialistinį karą, už gynimą Sovietų Sąjungos ir tt.

Rinkimų vajus reikalauja daug finansų. Dabar reikia siųsti delegatus į Chicagos konvenciją, reikia spausdinti platformos, siuntinėti kalbėtojai ir tt. O partija viena, be kitų pagelbos, jokiu būdu negali to atlikti. Todel Komunistų Partija atsišaukia į visas darbininkų organizacijas ir į visus darbininkus paramos.

Savo organizacijoj perskaitykite šitą atsišaukimą ir bandykite iš iždo paaukoti, taipgi tarp narių parinkti, gavę blankas perduokite kitiems draugams ir draugėms. Visi darbuokitės, kad tiktai daugiau surinkus. Jeigu kurie neišgali aukoti doleriais ar pusdoleriais bei kvoteriais, gali paaukoti dešimtukais, nikeliais ar centais. Vienas centas irgi šiuo laiku pinigas ir naudingas šiam svarbiam darbui.

Parinkę kiek aukų, tuojaus siųskite sekamu adresu: J. Gasiunas, 626 Woodward Ave., McKees Rocks, Pa. Aukos bus priduotos Komunistų Partijos Penktam Distriktui ir pakvitavimas taipgi jums bus prisiųstas.

Komunistų Partijos Penkto Distrikto Lietuvių Biuras.

Priešseiminis SLA. Darbininkų Opozicijos Piknikas

PITTSBURGH, PA. — Nedėlioje, 19 d. birželio, M. Budniko sode, Brookline, Pa., SLA. Opozicijos Komitetas rengia pikniką.

Šitas piknikas bus labai įdomus ir svarbus. Dalyvaus svečių net iš tolimų kolonijų, kaip tai iš Brooklyno, New Yorko, Chicagos. Tą dieną SLA. seimo delegatai jau rinksis ir darbininkai delegatai atvažiuos į SLA. Darbininkų Opozicijos pikniką susipažinti su pittsburghiečiais ir ant tyro oro gražiai laiką praleisti.

Programa bus gera. Svečių prakalbos, muzika, skanūs užkandžiai ir šalti gėrimai. Tikrai darbininkiškos dvasios sueiga. Įžanga tik 15 centų.

Pittsburgho ir apielinkės darbininkai, ypatingai SLA. nariai, kviečiami dalyvauti piknike. Dalyvaudami paremsite SLA. Darbininkų Opozicijos Komitetą, kuris veda kovą prieš fašistus ir socialfašistus SLA. organizacijoj. Fašistai ir socialfašistai—Gegužiai ir Bagočiai—prievarta bruka SLA. nariams naują fašistinę konstituciją keldami ir taip didelius mokesčius. Darbininkai turi sudaryti bendrą frontą prieš savo priešus ir duoti didelį smūgį.

Tad visi į pikniką. Visi remkime kovą prieš fašistus ir socialfašistus. Paremkime SLA Darbininkų Opozicijos Komitetą.

KELRODIS: Iš Pittsburgho reikia imti karą No. 39 ant Grand St. ir važiuoti iki Cridmor Ave.; išlipus reikia eiti Edgebrook Ave., po kairei žemyn, iki prieisi No. 1911—ten bus piknikas. Automobiliais reikia važiuoti per Liberty Tubes, Pioneer Ave., iki Overbrook Blvd. ir sukti po kairei ir važiuoti iki Edgebrook Ave. ir vėl sukti po kairei žemyn iki No. 1911—ten rasite pikniką.

Skaitykite darbininkiškus laikraščius — "Laisvę", "Vilnį", "Tiesą". Tie laikraščiai paduoda teisingiausias žinias apie einamas kovas Susivienijime Lietuvių Amerikoj. Siųskite tiems laikraščiams žinias.

KOMITETAS.

Darbininkų Kovos Winnipege

WINNIPEG, Kanada.—Jau daug kartų buvo rašyta darbininkų spaudoj, "Laisvėj" ir "Vilnyj", apie darbininkų vargus ir kovas Kanadoj. Darbininkai gali ką laimėti, tai tik per kovą. Gegužės 12 d. sušaukėme susirinkimą dar 7:30 val. ryte. Suėjo apie 400 darbininkų, kurie dirbome relief darbus ir jau streikas. Darbininkų reikalavimai, kad geriau būtų apmokėta už jų darbą. Tarpe streikierių buvo ir 3 lietuviai. Tarpe jų ir Jonas Navagrockis, kuris save vadina socialistu. Vėliaus, apie 9 valandą jau kai kurie darbininkai "pavargo" bestreikuodami. Girdi, reikia eiti atgal į darbą. Taip ir mūsų Jonas pasielgė. Vadinasi, tas socialistas jau nuėjo skebauti.

Apie 10 val. jau buvo nutarta, kad reikalinga eiti ir kitus darbininkus išvesti į streiką. Taip pat buvo išrinkta komitetas, kuris eitų pas darbavietės užveizdą (superintendentą) ir perduotų darbininkų reikalavimus. Paskiau vėl po pietų pradėjome dirbti, bet jau apie po dviejų valandų vėliaus atvažiavo policijos du vežimai. Jie nieko nearėštavo, tik užveizda pašaukė tuos darbininkus, kurie buvo komitete. Jiems visiems pasakė, kad jie jau netenka darbo ir turi važiuoti į miestą.

Atvažiavome į miestą ir čia vienas ponas mums pasakė, kad mes negauname relief darbo. Sako, jei jūs norite streikuoti, tai galite dabar streikuoti tiek, kiek jūs norite. Bet mes nenusileidome. Mes ėjome pas kitą poną, kuris yra vyresnis ir tenai išsikovojome savo pašalpą (relief work).

Apie tą Joną, tai galima pasakyti, kad aš pirmiau netikėjau, kad jis gali skebauti ir būti darbininkų išdaviku. Maniau, kad lietuviai darbininkai tik taip jam primeta tą "neteisingą" primetimą. Bet šiuo kartu jau persitikrinau, kad tai jisai yra darbininkų priešas. Jisai skebu pasirodė šį kartą.

Tuos darbininkus, kurie buvo komisijoj, tai ponai norėjo nubausti ir pristatyti prie malkų pjaustymo, kaipo bausmės, kad mes reikalavome ir kovojome už visų darbininkų reikalus. Bet mes tą pakūtą griežtai atmetėme ir pareiškėme, kad mes nenorime būti vergais.

Tai taip elgiasi valdžios ponai, kurie duoda darbus bedarbiams darbininkams. Jie išnaudoja juos taip, kaip jie gali.

A. Dickson.

WATERBURY, CONN.

Waterburys Rengiasi Prie AL DLD., LDS. ir LDSA. Apskričių Pikniko

Minėtų apskričių piknikas atsibus nedėlioj, 5-tą d. birželio, Bridgeport, Conn.

Waterburio draugai, pamatę pikniko rengimo komisijos pareiškimą, kad piknikas bus toks įvairus, tai ir sukruto dirbt. Jau yra organizuojamas busas, o gal bus galima su organizuot ir du. Girdėtis, kad daug važiuos su automobiliais. Bet yra ir ko rengtis. Tik pamislykit: dainuos trys chorai, Darbininkų Simfonijos Orkestra dalyvaus išpildyme programos ir grajys šokiams; dalyvaus jaunuolių sporto grupės; svetainė šokiams pirmos klesos.

Taigi, matyt, kad Bridgeporto draugai darbuojasi sušilę, kad piknikas būtų pasekmingas ir patenkinantis kiekvieną. Bet to negana, kita dalis priklauso nuo kuopų ir draugų kolonijose. Reikia patiems rengtis ir kitus raginti, organizuoti busus, važiuoti automobiliais; reikia sutraukti tūkstantinę minią. Tik tada bus piknikas pasekmingas. Taigi draugai, prie darbo. Taipgi atsišaukiu į Waterburio lietuvius darbininkus, kurie manote važiuoti busu į Apskričių pikniką, galite užsirašyti pas šiuos draugus: Petrą Boką, Juozą Strižauską, M. Strižauskienę, V. Krasnicką. Taipgi, draugai, nesivėlinkite paduoti vardus.

V. Krasnickas.
788 Bank St.,
Waterbury, Conn.

YONKERS, N. Y.

Iš Sabaliauskienės Laidotuvių

Gegužės 23 dieną čia įvyko d. V. Sabaliauskienės laidotuvės. Velionė tapo palaidota laisvai, be jokių bažnytinių pareigų. Galima pasakyti kad pats d. Sabaliauskas užmokėjo už laidotuvių važiavimo mašinas. Jisai gerai atjautė šią bedarbę. Laidotuvėse dalyvavo 60 žmonių.

Prie kapo pasakė prakalbą graborius Bieliauskas ir A. Kručeliutė, kuri nurodė velionės gyvenimą ir jos nuveiktus darbus. Jinai ragino ir kitus darbininkus eiti velionės pavyzdingu keliu. Velionė veikė organizacijose tiek, kiek jinai galėjo. Tai geriausias darbininkams pavyzdis.

Velionė Sabaliauskienė paliko didelę spragą mūsų tarpe, kurią mes turime užpildyti ne vienu nauju nariu, bet reikalinga gauti desėtkas jos vieton. Toks darbas, tai bus geriausias paminėjimas mūsų velionei draugei, kuri veikė ir kovojo prieš šią sistemą tiek kiek jinai galėjo.

Velionė priklausė prie AL DLD. 172 kuopos ir LDS. 47 kuopos. Velionė dar gyva būdama pasakė savo vyrui, kad jei jinai pirmiaus mirs, tai ją turi laidoti laisvai. Tuos pinigus, kuriuos reikėtų kunigui sumokėti už jo "patarnavimus," tai velionė pareiškė, kad tie pinigai būtų paskirti darbininkų organizacijoms. Tai labai pavyzdingas pareiškimas.

Draugas Sabaliauskas dėkoja visiems dalyviams, kurie buvo laidotuvėse. Taip pat taria padėką savo broliui ir brolienei, kuri daug gelbėjo laidotuvėse. Lai būna ramus amžinas poilsis velionei ir užuojauta velionės draugui Sabaliauskui, kuris turi pergyventi šią nelaimę.

Rep.

SO. BOSTON, MASS.

Gegužės 20 d., Lietuvių svetainėje, įvyko prakalbos, surengtos Bedarbių Tarybos ir Komunistų Partijos kuopelės. Angliškai kalbėjo. Al. Binch. Jis pasakė puikią prakalbą šių dienų klausimais, kuri buvo darbininkams labai žingeidi ir pamokinanti. Tik gaila, kad žmonių buvo neperdaugiausia. Tapo priimta rezoliucija, reikalaujanti paliuosuoti drg. E. Berkman, ir pasiųsta į Washingtoną ponui Doak.

—o—

So. Bostono LDSA. 13 kp. ir TDA. 21 kp., rūpestingai rengiasi prie bendro pikniko, kuris įvyks 5 d. birželio (June), Lietuvių Tautiško namo parke, Montello, Mass. Apie patį pikniką reikia pasakyti, kad bus vienas iš linksmiausių, nes dainuos Laisvės Choras, bus įvairių žaislų ir lenktynių, už ką pasižymėjusieji gaus dovanas. Gi šviežių ir sveikų valgių ir minkštų gėrimų bus įvalias visiems. Tad mes kviečiame iš arti ir toli dalyvauti, nes niekur smagiau laiką nepraleisite, kaip šiame piknike ir sykiu paremsite šias dvi taip svarbias darbininkiškas organizacijas.

Kviečia visus dalyvauti
Rengimo Komisija.

297 Darbininkus Išmes Iš Darbo

NEW YORK. — Miesto transportacijos taryba nutarė prašalinti iš darbo 297 darbininkus su birželio 1 d. Kur tie darbininkai su šeimynomis dėsis, valdžiai nesvarbu ir nerūpi.

ĮVAIRIOS ŽINUTĖS

New York. Geg. 26 d. elektros darbininkų unijos susirinkime įvyko muštynės ir penki darbininkai tapo sužeisti.

Hamburg, Vokietija. — Geg. 26 d. bedarbiai užpuolė krautuves ir ėmė maistą. Policija alkanus bedarbius numalšino, sužeidžiant 15 darbininkų.

Dortmund, Vokietija. — Geg. 26 d. įvyko didelė bedarbių demonstracija. Suareštuota 22 darbininkai.

Berlyn. — Įvyko smarkių susikirtimų tarpe komunistų ir fašistų Berlyno gatvėse. Fašistai vis drąsiau puola revoliucinius darbininkus.

New York. — Elektros jėgos gaminimas dar sumažėjo kokiais 8 milionais kilovatų per savaitę.

SKAITYK LAISVE
IR KITIEMS UŽRAŠYK

ELIZABETH, N. J.

Nacionalės Jaunuolių Dienos komitetas paskelbia 30 dieną gegužės *Antra Nacionale Jaunimo Diena.*

Paroda prasidės 11:30 a. m. iš Jackson Park Elizabetho ir demonstruos į Mattano Park. Draugai darbininkai! Jauni ir seni, visi imkite dalyvumą šioje demonstracijoje.

(126-127)

LIETUVIS GRABORIUS

Norintieji geriausio patarnavimo ir už žemą kainą, nuliūdimo valandoje šaukitės pas:

JONĄ PETRUŠKEVIČIŲ
162 Broadway
SOUTH BOSTON, MASS.
Residencija: 13 West 3rd Street
Tel.: So. Boston 0304-W

"LAISVĖS" NAUDAI PIKNIKAI

Brooklyne Įvyks Nedėlioje
3 Liepos (July), 1932

Programoje dalyvaus **Aido Choras,** iš Worcester, Mass., **Laisvės Choras,** iš Shenandoah, Pa. ir **Aido Choras** iš Wilkes Barre, Pa. Grieš **Raudonasis Benas** ir dalyvaus **visi New Yorko apielinkės chorai.**

WILKES BARRE, PA.

Piknikas Įvyks Nedėlioje
28 Rugpjūčio (August), 1932

Bus puiki programa, kuri susidės iš prakalbų ir dainų. Dalyvaus **Laisvės Choras** iš Shenandoah, Pa. ir vietinis **Aido Choras.**

Prašome draugų iš visų vietų, kur yra rengiami "Laisvės" naudai piknikai, pranešti kada jie įvyks ir kokią programą turėsite.

A. LUTVINAS
Užlaiko LINKSMIAUSIĄ UŽEIGĄ ELIZABETHE

Įvairių karštų gėrimų, ypač kuomet užeisi sušalęs, gausi šilumos įvalias, taipgi ir gardžių užkandžių. Turi didelę svetainę, tinkamą baliams, teatrams, vestuvėms, sporto parengimams ir t. t., tik 3 blokai nuo Staen Island Ferry.

A. LUTVINAS

Lutvin's Hall yra plačiai žinoma ne tik Elizabetho, bet ir kitų miesto lietuviams ir svetimtaučiams virš 20 metų. Taip pat laisniuotas Real Estate—pirkimui ir pardavimui namų ir žemių, taipgi įvairių biznių. Mūsų patarnavimas prielankus.

69 S. PARK ST., KAMPAS FRONT STREET, ELIZABETH, N. J.
Tel. Trinity 3-8720

JUOZAS KAVALIAUSKAS

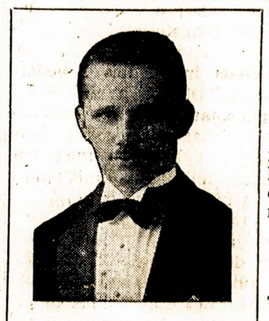

Laisniuotas Graborius

Pennsylvania ir New Jersey valstijose

Užtikrinu, kad mano patarnavimas bus atatinkamiausias ir už prieinamą kainą. Nuliūdimo valandoje, prašau kreiptis prie manęs sekančiu antrašu:

1439 South 2nd Street
PHILADELPHIA, PA.
Telefonai: Bell—Oregon 5136
Keystone—Main 1417

SERGANČIŲ VYRŲ IR MOTERŲ VISOS NAUJOS IR SENOS LIGOS GYDOMOS

Odos ir Nervų Ligos, Abelnas Nusilpimas, Ligos Skilvio, Žarnų ir Mėšlažarnės, taip pat Plaučių ir Plaučinių Dūdų ir kitos bendrosios ligos Vyrų ir Moterų yra pasekmingai gydomos pasitikimais, naujoviškais, moksliškais būdais. Mano kainos yra nebrangios ir galima del išsimokėjimo patenkinančiai susirokuoti. Gydyme naudojama X-Spinduliai, Kraujo Tyrimai ir Chemiški Egzaminavimai

Veltui Patarimai ir Ištyrimai

DR. ZINS 110 EAST 16th ST. N. Y.

Kasdien — 10 A. M. iki 8 P. M.
Nedėliom — 10 A. M. iki 4 P. M.
Įsikūręs 25 Metai

PER KLAIDĄ PLAKATUOSE BUVO PASKELBTA, KAD 2-ro APSKRIČIO PIKNIKAS ĮVYKS WILLICK'S PARKE. KURIE GAVOTE TOKIUS PLAKATUS NEBŪKITE SUKLAIDINTI. ĮSITĖMYKITE, KAD PIKNIKAS ĮVYKS ŽEMIAU SKELBIAMOJE VIETOJE. KURIE GAVOTE PLAKATUS SU WILLICK'S PARKO VARDU, NEPLATINKITE JŲ.

PIKNIKAS

AM. LIET. DARB. LITERATŪROS DRAUGIJOS 2-ro APSKR.

DAINUOS BANGOS CHORAS, IŠ ELIZABETH, N. J. IR BUS PRAKALBOS.

ĮVYKS NEDĖLIOJE

26 Dieną Birželio-June, 1932

PROGRESS CLUB HALL

MITCHELL AVE. **LINDEN, N. J.**

Prasidės 12 Valandą Dieną ir Tęsis iki Sutemimui

Draugai! Dalyvaukite šiame piknike kuo skaitlingiausiai. Jame dalyvaudami nevien tik pasilinksminsite, bet paremsite ir darbininkų organizaciją, kuri taip daug klasinės apšvietos duoda Amerikos lietuviams darbininkams, ir kuri dalyvauja visose darbininkų kovose. Todel kiekvieno darbininko dalyvavimas šiame piknike eis ant naudos jam pačiam.

ĮŽANGA 35 CENTAI YPATAI

Šis piknikas įvyks sykiu su ALDLD IIApskr. pusmetine konferencija. Jame, be abejo, privažiuos žmonių iš visos New Yorko apielinkės. Todel kiekvienas tame piknike dalyvaudamas gali tikėtis sueiti savo draugus ir iš tolaus.

KELRODIS: Atvažiavę į Elizabeth, ant Broad St., imkite busą, priešais Regent Teatrą, išlipkit prie seną City Hall, Linden, N. J. ir eikite Mitchell Ave. į Progress Hall.

VIETINĖS ŽINIOS

MIESTO KOMISIONIERIUS PALIŪDIJO APIE MAJORO WALKERIO ŠMUGELIUS SU BUSŲ KOMPANIJA

NEW YORK. — Iškilo aikštėn nauji majoro Walkerio melai ir graftas pereitą penktadienį, toliau jį betyrinėjant valstijinei Seaburio komisijai. Šį kartą, noroms nenoroms, prieš jį liūdijo ir miesto parkų komisionierius Herrick, vienas iš augštųjų New Yorko valdininkų.

Ketvirtadienio tardyme majoras Walkeris prisiekė, kad absoliučiai jokio biznio neturėjęs ir neturįs su Equitable busų kompanija. Penktadienį, komisionierius Herrick, Seaburio klausimais "sušriubuotas", buvo priverstas pripažinti, kad jis pats už $39,000, gautus per Walkerio sekretorių Stantoną, nupirko 300 šėrų Interstate Trust Kompanijos ir juos perdavė Walkeriui į City Hall. Majoras Walkeris paskui tuos šėrus perleido Equitable busų kompanijai. Taip buvo padaryta kaip tik tuo laiku, kada Equitable kompanija stengėsi gauti iš miesto išimtiną leidimą busais išvežioti pasažyrius Didžiajame New Yorke. Pirm gavus tą teisę, kompanija turėjo miesto valdžiai užtikrinimus, kad jinai ant drūto finansinio pamato. Tarp tų užtikrinimų buvo ir majoro Walkerio $39,000 vertės šėrų, pirktų iš Interstate Trust Kompanijos. Tą pačią dieną, kada Walkeris pasirašė leidimą Equitable kompanijai, jis gavo $10,000 "dovanų" čekį iš Equitable promoterio Allan Smitho. Kitos kompanijos siūlė miestui mokėt penketu procentų daugiau už tą teisę, bet ją gavo Equitable kompanija, per "pašmeruotus" miesto valdininkus.

Penktadienį taip pat buvo toliau klausinėjama, už ką majorui Walkeriui davė $240,000 Paul Block, skebinių laikraščių didelis leidėjas, kuris, pasirodo, irgi buvo suinteresuotas Equitable kompanijos bizniu. Block'as atsakė, kad vieną dieną jo sūnus, 10 metų amžiaus, kaip tai ėmė ir paklausė tėvą: Pape, o kaip majoras Walkeris gali pragyventi, tegaudamas 25 tūkstančius dolerių algos per metus?— Tokia tada buvo majoro alga; dabar jis ima $40,000 į metus. Tas vaiko klausimas priminė tėvui, kad jis turi pagelbėt "biednam" savo draugui Walkeriui. Tai tik todel jis ir apdovanojęs Walkerį 246 tūkstančiais dolerių. Ar ne stebėtinas tad yra kapitalistų vaikų išmintingumas ir jų tėvų "gerumas", kada reikia papirkt valdininkus.

Pereito trečiadienio klausinėjime majoras Walkeris išsigynė nieko bendro neturėjęs su R. T. Sherwoodu finansiniu savo agentu. Penktadienį buvo dokumentais prirodyta, kad Sherwoodas išmokėdavo Walkerio bilas, siekiančias net virš $20,000. Iš kur čia būtų tokis Sherwoodo "gerumas"?..

Walkeris taipgi prisiekė, kad Sherwoodo patarnavimais naudojosi tiktai Walkerio pati; sako, aš nesikišu į jos piniginius reikalus; o penktadienio klausinėjime paaiškėjo, kad pelnai nuo Walkerienės šėrų ir bonų kai kada buvo užrašomi Walkeriui, o kai kada jai pačiai Federation Banke.

Milžiniškas meklerystes varinėdamas su busų ir taxi-cabų kapitalistais, pats dalyvaudamas jų biznyje, majoras Walkeris su savo policija darė žvėriškiausius užpuolimus ant bandančių organizuotis bei streikuoti busų ir taxi-cabų darbininkų.

Tai už tokią majoro Walkerio demokratų valdžią buvo išvesti demonstruot alaus parodoj nariai Lietuvių Amerikos Piliečių Kliubo; ir už tai juos glosto girtoji "Naujoji Klampynė", išradinėdama kvailiausius išmislus prieš "Laisvę" ir laisviečius, kurie kritikavo Kliubo vadus už narių kinkymą į grafterišką demokratų vežimą. Iš antros gi pusės, "Klampynė" tame pačiame gegužės 26 d. numeryje slepia majoro Walkerio milžinišką graftą. Tam skandalui Pruseika su Butkum suranda tiktai dešimt eilučių vietos ir tai ne apie graftą, bet apie "Džimio Walkerio bėdas." Tokios užuojautos Walkeriui purvinoj jo istorijoj neparodė net kapitalistiniai demokratų partijos organai!

Šeštadienį Demonstruokite Prieš Japonijos Konsulatą

NEW YORK. — Prieš Japonijos konsulatą bus masinė darbininkų demonstracija šeštadienį, 12 val. dieną, birželio 4. Dirbantieji ir bedarbiai, visi organizuokitės į tą prieškarinę demonstraciją. Karo pavojus prieš Sovietų Sąjungą kasdien artėja; visose kapitalistinėse šalyse ginklų ir amunicijos fabrikai dirba dieną ir naktį. Japonija gi tarnauja, kaip imperialistų durtuvo smailagalys pradžiai karo prieš Sovietų Respubliką.

Demonstruokite; parodykite pasiryžimą apgint darbininkų tėvynę, kad imperialistai nedrįstų pradėt kriminalį žingsnį prieš darbininkų šalį.

Bedarbių Kova Salaveišių Armijos Labdarybėje

NEW YORK. — Salaveišių armijos labdarybė, 114 W. 14th St., atėmė pašalpos gavimo tikietus iš 75 bedarbių, todel, kad jie reikalavo daugiau ir geresnio maisto beduonių linijai. Tie bedarbiai įėję vidun pareikalavo sugrąžinti jiems pašalpos korteles. Salaveišių gengsteriai į jų pareikalavimą atsakė, mėtydami bliūdais ir puodais į bedarbius. Pastarieji gynėsi. Kova buvo smarki. Nors minimi bedarbiai neatgriebė maisto kortelių, bet kiti stovintieji beduonių linijoj nusprendė tęsti kovą už tinkamesnę pašelpą.

Yra žinoma, kad Salaveišių armija gauna šimtus tūkstančių dolerių, kurie iškaulijami iš žmonių delei bedarbių šelpimo. Bet didelė dalis tų pinigų nueina į salaveišių kapitonų kišenius bei sunaudojama delei streiklaužiškų misijų.

Darbininkės!

Pirmadienis mūsų diena rinkimui piliečių parašų del Komunistų Partijos. Visos L.D.S.A. 1 kuopos narės privalo dalyvauti šiame darbe. Taipgi kviečiame ir ne nares ateiti padėti mums darbuotis.

Ateikite visos į "Laisvės" raštinę 7 val. vakare ar kiek anksčiau, jei tik galite. Iki šiol dar mažas skaičius darbininkių ateina, tad nors dabar imkimės visos už darbo.

Komisija.

Lenktynės Delei Parašų Rinkimo Komunistų Partijos Kandidatam

Desėtkai kuopų Tarptautinio Darbininkų Ordeno suorganizavo komunistinių rinkimų komitetus iš savo narių; panašius komitetus sudarė Bronxo Darbininkų Kliubas, Boro Park Darbininkų Kliubas ir įvairios kitos organizacijos; Brooklyne, Brownsvillėj, tokį kliubą sukūrė Darbininkų Jaunimo Centras. Tie kliubai ir kuopos iššaukia viens kitą į lenktynes, katrie surinks daugiau piliečių parašų Komunistų Partijos kandidatams šiame rinkimų vajuje. Lietuvių darbininkų organizacijos privalo imti iš jų pavyzdį, sukurt savus rinkimų kampanijos komitetus ir iššaukt viena kitą į lenktynes delei gavimo didžiausio skaičiaus piliečių parašų, kurie reikalingi, kad galima būtų komunistų kandidatus įtraukti į oficialius balsavimo sąrašus ateinančiuose rudeniniuose rinkimuose.

Lietuviai darbininkai ir darbininkės, ateikite vakarais į "Laisvės" raštinę; gaukite čia blankas, planus bei reikalingas žinias ir eikite rinkti piliečių parašų.

Baltinių Darbininkės Laimėjo Streiką

BROOKLYN. — Po dviejų savaičių streiko, darbininkės ir darbininkai Powell apatinių drapanų kompanijos laimėjo kovą, kuriai vadovavo kairioji Industrinė Mezgėjų Unija. Bosai buvo priversti pasirašyti, kad pripažįsta šią uniją; kad jie nepaleidinės daugiau darbininkų iš darbo; kad visus paskutiniais laikais atstatytus darbininkus ir darbininkes priims atgal ir kad esamą darbą lygiai padalins tarp visų darbininkų.

Trumpai

Jackson Heights, L. I., kažinkas pro langą peršovė M. S. Hansburgą, vaikų drabužių fabrikantą, besėdintį savo kambariuose su mylimąja. Jis pusgyvis nuvežtas į ligoninę.

BROOKLYN. — Areštavo pašto tarnautoją J. M. Valentiną, kaltinama už laiškų atlupinėjimą ir pinigų išiminėjimą.

BROOKLYN. — Išvažiavus Tonio Scrito šeimynai, nežinia kas išsprogdino jų namą po num. 2,506 W. 1st St., Sheepshead Bay.

NEW YORK. — Teisme išteisintas Broderick, valstijos bankų superintendentas. Jis buvo kaltinamas, kad per jo neprižiūrėjimą buvo nubankrutuotas didelis Bankas of United States; buvo įtariamas ir tiesioginiame šmugelyje su banko direktoriais. Bet jis perdidelis "fišė", kad būtų nuteistas.

BROOKLYN. — Trys italai dalyviai Sacred Heart bažnyčios jubilėjaus iškilmėse, Hicks ir Degraw Sts., susivaidijo ir peiliais susibadė. Vienas iš jų veikiausia turės mirti.

SUSIRINKIMAI
BROOKLYN, N. Y.

Liet. Amerikos Piliečių Kliubo piknikas įvyks 7 d. rugpjūčio (August), Klasčiaus Parke, Maspeth, N. Y. Visų šios apielinkės draugijų prašome tą dieną nieko nerengti ir kviečiame dalyvauti mūsų piknike. Už pikniko komisiją, **J. Ayman.**
(127-128)

IŠRANDAVOJIMAI

Pasirandavoja didelis, šviesus, su trim langais kambarys. Du klazietai drabužiams, visi patogumai, vienos šeimynos name, tinkantis dviem vyram ar dviem merginom. Arti Jamaica eleveitoriaus linijos, prie Forest Parkway stoties. Ienas blokas po dešinei nk 80-22-88th Ave. Telefonas Cleveland 3-7159.
(125-127)

PARDAVIMAI
NAUDOKITĖS PROGA!

Parsiduoda ūkis-farma, 73 akrai žemės, gražūs budinkai, 1,000 vištų, 4 galvijai, visa ūkiui mašinerija ir įrankiai. Sumanus žmogus gali padaryti puikų pragyvenimą. Atsikreipkite sekamu antrašu: M. Valantine, Windham, Conn.
(126-131)

IMPERIAL BARBER SHCOOL
VYRAI IR MOTERYS!

Bedarbiams dabar laikas ir gera proga mokintis barberystės amato. Išmokysime jus į trumpą laiką, o išmokę padarysite puikų pragyvenima. Mes mokiname nevien tik barberiauti, bet ir moterims plaukus kirpti.

Pilnas Kursas $25

Kurie jau turi pradžią, o nori užbaigti mokslą toje srityje, tiem tik $10 kursas.

Rašykite arba ateikite persitikrinti.

Lietuvis Instruktorius
612 10th Ave.,
Corner 44th St. New York City

Telefonas: Stagg 2-9105
DR. A. PETRIKA
PETRICK
221 S. 4th St., Brooklyn, N.Y.
X-SPINDULIŲ DIAGNOZA
GAZO ANESTETIKA
VALANDOS:
Nuo 9 val. ryte iki 8 val. vakare.
Penktadieniais ir šventadieniais tik susitarus.

Kojų Nesveikumai

Vokietys Specialistas
Garantuojame kraujagyslės, nežinti ekzyma, kojų skauduliai ir skausmingi kojų sutinimai, paeinanti nuo gyslų įdegimo, yra gydomi be operacijų
DR. O. MEYER
208 West 54th St.
New York City
Valandos: 2 iki 6, Seredomis ir Subatomis 11 iki 1, 2 iki 6,
Apart Nedėldienių

KRAUJO SPECIALISTAS
Gydau ūmias ir chroniškas vyrų ir moterų ligas kraujo ir odos.
Padarau ištyrimą kraujo ir šlapumo.
DR. MEER
156 W. 44th St., Room 802
New York, N. Y.
Valandos Priėmimo:
Ryte nuo 10 iki 1, Po pietų nuo 3 iki 9 val. vakare
Sekmadieniais nuo 11 ryto iki 1 po pietų
Telefonas Lackwanna 4-2180

VOKIETYS SPECIALISTAS
Kraujo, odos, šlapinimos ir gimdymo organų
DR. M. FILURIN
215 E. 12th St.
Tarp 2nd ir 3rd Aves
NEW YORKE
Valandos nuo 10 iki 1
Nuo 4 iki 8
Nedėliom nuo 10 iki 2
Odos ligos gydomos su X-ray ir patinusias gyslas įčirškinimais

LORIMER RESTAURANT
LIETUVIŲ VALGYKLA
Visokių Rušių Šviežūs Valgiai, Gaminami Lietuvišku ir Amerikonišku Stilium
SYKĮ ATSILANKĘ PERSITIKRINSIT
Pabandykite!
SAVININKAI MARČIUKAI
417 Lorimer Street, "Laisvės" Name
BROOKLYN, N. Y.

MOT. LAUKUS, Fotografas
214 Bedford Ave. Brooklyn, N. Y.
Tel. Evergreen 6-4614
Geriausia Studija Brooklyne.
Ateikit Persitikrint.

NOTARY PUBLIC
TEL. STAGG 2-5043

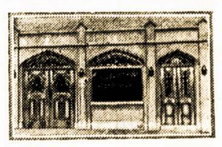

MATHEW P. BALLAS INC.
(BIELAUSKAS)
GRABORIUS
UNDERTAKERS AND EMBALMERS
660 GRAND ST. BROOKLYN, N. Y.
MŪSŲ ĮSTAIGA ATLIEKA SEKANČIUS DARBUS: MIRUSIUS PARVEŽAM IŠ VISŲ ŠALIŲ, IR IŠ ČIA PASIUNČIAM Į KUR KAM REIKIA. TURIM PRIVATIŠKĄ PIRMĄJAI PAGALBAI AMBULANSINĮ AUTOMOBILIŲ, KURIUO PATARNAUJAM NUVEŽTI Į LIGONINĘ IR PARVEŽTI. TURIM MOTERĮ MIRUSIOMS MOTERIMS PRIŽIŪRĖTI. DUODAM GRAŽIĄ VIETĄ SAVO MYLIMUOSIUS PAŠARVOTI DOVANAI.
VISAIS TAIS REIKALAIS KREIPKITĖS Į MUS, O MES KUOGERIAUSIAI PATARNAUSIM.
MŪSŲ RAŠTINĖ ATDARA DIENĄ IR NAKTĮ. MŪSŲ TELEFONAS NIEKAD NEMIEGA.

TELEFONAS Pulaski 5-1090
ATDARA DIENĄ IR NAKTĮ
NAUJAUSIOS MADOS
Rusiška PIRTIS Turkiška
Flushing Russian and Turkish Baths, Inc.
M. TEITELBAUM, Manadžeris
Įžanga Dieną ir Naktį 50c
Subatos vakare 75 centai
Antroj klasėj lašais išsimaudymas ir miegojimas per visą naktį ant trečių lubų, oringam kambary—35c.

Naujai perdirbta Rusiškai-Turkiška Pirtis dabar atidarė naujausios rūšies maudynes su moderniškais pagerinimais. Čia įtaisyta didelis plaukimui prūdas su šviežiu vandeniu. Lapuotos vantos išsipėrimui veltui! MOTERIMS PANEDĖLIAIS IR UTARNINKAIS, nuo 10 valandos dieną iki 12 val. vakare. Trys gariniai kambariai delei išsipėrimo: Rusiškas, Turkiškas ir garo vanojimosi kambarys. Didelis, oringas miegojimui kambarys; taip pat RESTORANAS su geriausiu garantuotu patarnavimu.
29-31 Morrell St., tarpe Cook ir Deveboise Streets
TIES BROADWAY IR FLUSHING AVENUE, BROOKLYN, N. Y.
KELRODIS: B. M. T. eleveiteriu; išlipt ant Flushing Ave. stoties; B. M. T. subway—išlipt ant Montrose Ave. stoties; visais Broadway karais—išlipt ant Flushing Ave.

Laikrodžiai, Deimantai ir Auksiniai Dalykai
Dovanom ar patys sau norėdami pirkti laikrodžius, daimantus ar bi ką iš auksinių daiktų žinokite, kad pas mane pigiau nusipirksite.

ĮVAIRŪS LAIKRODŽIAI NAUJAUSIOS MADOS UŽ PRIEINAMĄ KAINĄ
Taipgi taisau visokius laikrodžius ir kitus papuošalų daiktus. Taigi kreipkitės pas mane, o aš stengsiuosi pilnai patenkinti.
Williamsburgiečiams, kuriems pertoli pas mane atvežti pataisymui laikrodžius ar kitus auksinius daiktus, palikite "Laisvės" ofise. Iš ten aš pasiimsiu ir pataisęs atvešiu į "Laisvę." Jūs užsimokėsite "Laisvėje."
VIKTORAS JANUŠKA
127-17 Liberty Ave
Tarpe 127 ir 128 gatvių
Richmond Hill, N. Y.

JONAS STOKES
Fotografas
Šiuomi pranešu savo kostumeriams, kad perkėliau savo studiją naujon vieton, po numeriu 512 Marion St., kamp. Broadway, Chauncey Street stotis Brooklyn, N. Y.

Naujoj vietoj studija daug geriau įrengta, todel paveikslai padaromi kuopuikiausiai.
JONAS STOKES
512 Marion St., kampas Broadway
BROOKLYN, N. Y.
Tel. Dickens 2-1182

Telephone, Evergreen 6-5310
J. GARŠVA
Graborius
UNDERTAKER
LAIDOTUVIŲ DIREKTORIUS
Išbalzamuoja ir laidoja numirusius ant visokių kapinių; parsamdo automobilius ir karietas veselijoms, krikštynoms ir pasivažinėjimams.
231 Bedford Avenue
BROOKLYN, N. Y.

Telephone, Stagg 2-4409
A. RADZEVIČIUS
GRABORIUS
(UNDERTAKER)

402 Metropolitan Avenue
(Arti Marcy Avenue)
BROOKLYN, N. Y.

SKAITYKIT, PLATINKIT "LAISVĘ."

VARPAS BAKERIES, Inc.

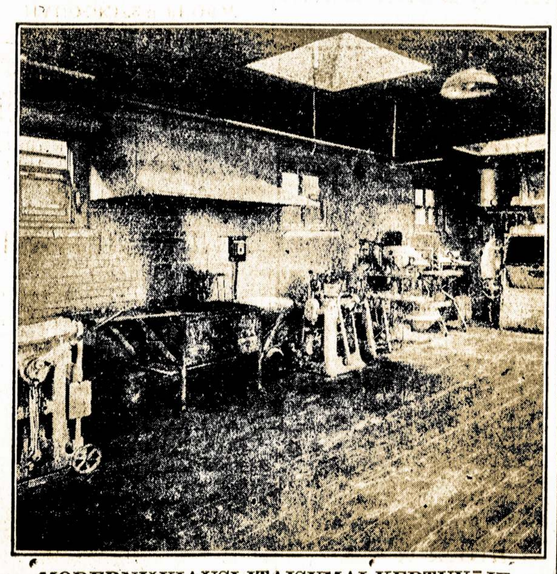

MODERNIŠKIAUSI ĮTAISYMAI KEPTUVĖJE
38-40 Stagg Street, Brooklyn, N. Y.
A. M. Balchunas, Savininkas Tel., Stagg 2-5938

July 3 Liepos
Visi Būkite Prisirengę Dalyvauti Dienraščio
LAISVĖS
Rengiamame Didžiajame
PIKNIKE

DĖKAVOJU PACIENTAMS
Aš dėkavoju visiems draugams už jų kreipimasi prie manęs del mano profesijos patarnavimo jų sveikatai praeityje ir aš pasižadu taip pat ateityje patarnauti jiems savo profesijos srityje, kaip aš tarnavau per 28 metus.
DR H. MENDLOWITZ
2220 AVENUE J BROOKLYN, N. Y.
Valandos: nuo 1 iki 3 po pietų ir nuo 6 iki 8 vakare
Telefonas, Midwood 8-6261