KRISLAI

Kokių Esama Socialistų.
Jau Kitaip Gieda.
Draugų Pesimizmas.
Darbo ir Kovos Kelias.
Rašo A. B.

Pirmas Lietuvių Darbininkų Dienraštis
(First Lithuanian Workers' Daily)
Išeina Kasdien, Apart Sekmadienių

LAISVĖ

Darbininkai Visų Šalių, Vienykitės! Jūs Nieko Neprarasite, Tik Retežius, o Išlaimėsite Pasaulį!

No. 185 | Telephone Stagg 2-3878 | Brooklyn, N. Y., Penktad., Rugpjūčio (August) 5, 1932 | Pavienio Numerio Kaina 4c. | Metai XXII, Dienraščio XIV

Kulpmont, Pa., komunistų piknike kalbėjausi su dviem jaunais amerikonais socialistais. Jie save vadina "kairiasparniais." Pirmutinis "argumentas," kurį jie pastatė prieš komunistus, buvo formoje sekamo klausimo: "Kaip jūs galite pateisinti Vokietijos Komunistų Partijos rėmimą Hindenburgo kandidatūros į prezidentus?"

Tas nemažai mane nustebino. Pradėjau įrodyti, jog jie turi teisybę apvertę augštyn kojomis, būtent, Hindenburgą rėmė ne komunistai, bet socialdemokratai. Už tai socialdemokratai komunistus keikė ir prakeikė.

Pagaliaus jie daleido, kad pirmuose balsavimuose komunistai "gal ir turėjo savo kandidatą," ale, girdi, antruose balsavimuose jie balsavo už Hindenburgą! Nežinau, ar mano pastangos pertikrino tuodu vyru, kad abiejuose balsavimuose Komunistų Partijos kandidatu buvo d. Thaelman, o abiejuose balsavimuose jų vokiečiai draugai socialdemokratai palaikė Hindenburgo kandidatūrą.

Socialistų Partijos vadas kunigas Norman Thomas rašo "New Leaderyje:" "Tas, kas atsitiko Prusijoje, yra be galo menkas atsimokėjimas socialdemokratams, kurie su didžiausia nelaime palaikė Hindenburgą, kaipo bent jau geresnį už Hitlerį." Iš to pasakymo atrodo, kad Thomas pajuokia Vokietijos socialdemokratus. Bet tas pats Thomas laike Vokietijos prezidento rinkimų sušilęs teisino socialdemokratų teikiamą paramą Hindenburgui.

Vienas draugas iš Scrantono rašo:

"Taipgi aplaikėme ir narinių kortų del kliubo agitacijos balsuoti už draugus Fosterį ir Fordą. Bet aš abejoju, ar pas mus susitvers panašus kliubas, ne tik vien iš lietuvių, bet ir tarptautinis. Labai prastas ūpas pas darbininkus mūsų apielinkėje. Daugelis darbininkų, nors ilgas laikas nedirba, bet dar vis tiki, kad ateis geresni laikai, tik viskas, ko reikia, tai demokrato prezidento. O gera dalis dar ir iš tų pačių bedarbių dar neišbaigė visus pinigus, ką turėjo susitaupę. Jie irgi 'nemato' reikalo stoti į kovotojų eiles; dar vis laukia demokrato prezidento, na, o su demokratu ir gerų laikų. Gi mažai grupelei darbininkų, ir tiem didžiumoje bedarbiam, sunku ką nors nuveikti, ypatingai be galo sunku su finansais. Vienok dedame pastangas, kad sukelti nors $200, kad gavus pastatyti draugą Fosterį kalbėti per radio į kietosios anglies darbininkus."

Blogai, labai blogai, draugai, kuomet šitaip nuliūdusiai žiūrite į prezidento rinkimus. Atiduodate darbininkus demokratams. Netgi nesimato pastangų gelbėti tuos darbininkus iš po kapitalistų įtakos. Perdėm pesimizmas, nusiminimas, pasidavimas likimui.

O man atrodo, kad kalti ne Scrantono darbininkai, bet mūsų draugai komunistai ir jų simpatikai. Juk šitie rinkimai kaip tik ir suteikia puikiausią progą komunistams pasiekti tuos suvedžiotus, apgautus ir atsilikusius vargstančius darbininkus. Bet, matyti, draugai iš kalno nusistatę, jog niekas iš to neišeis. Nuo šito pesimizmo skaudžiai kenčia visas mūsų revoliucinis judėjimas tarpe mainierių.

Autorius virš cituoto laiško ir kiti visi draugai bei draugės, turi pasiliuosuoti iš to pesimizmo. Reikia griebtis už darbo. Komunistų Partijos kandidatų rėmimo kliubą reikia stengtis suorganizuoti kuo plačiausia. Pamatysite, draugai, pasekmės nustebins jus pačius.

Straipsniai apie Gyvenimą Sovietų Sąjungoj

Komunistų Partijos organas "Daily Worker" skelbia, kad su ateinančiu šeštadieniu jo špaltose pradės eiti eilė straipsnių d. Myra Page. Straipsniai plačiai nušvies Sovietų Sąjungos darbininkų gyvenimą. "Laisvės" skaitytojai, kurie skaito angliškai, turėtų įsigyt "Daily Workerį" ir tuos straipsnius skaityti.

Šunes ir Kates Maitins, o Bedarbiai Lai Miršta

ST. LOUIS, Mo.—Nesenai čia 15,000 bedarbių demonstravo už pašalpą. Policija bedarbius mušė ir terorizavo. Valdžios ir kapitalistų akimis žiūrint, tegul desėtkai tūkstančių bedarbių šiame mieste miršta badu. Bet už tai kapitalistas Henry C. Babcock mirdamas paliko $86,000 įsteigimui fondo, kurio tikslas bus aprūpinti miesto šunes ir kates reikmenimis, kad sumažinus jų kentėjimus!

Fašistų Teroras Prusijoj

BERLYN. — Prasidėjo dar negirdėtas hitlerinių fašistų teroras Rytinėj Prūsijoj. Mušami ir žudomi ne tik komunistai, bet ir eiliniai socialdemokratai, kurie užsitraukė fašistų rūstybę. Gi Papeno valdžia, žinoma, fašistams leidžia terorizuoti darbininkus.

Bedarbių Tarybos Persergsti Ex-kareivius

NEW YORK. — Amerikos Bedarbių Tarybų raštinė išleido pareiškimą į ekskareivius. Mat, Waters ir kiti apgavikai siūlo, kad įvairiose valstijose būtų įsteigtos kempės ir ten visi veteranai sueitų ir gyventų. Bedarbių Tarybos atsišaukimas parodo, kaip žalingas šitoks planas būtų. Tai būtų pasmerkimas veteranų nuolatiniam badui ir visokioms ligos tose kempėse. Tai būtų išskyrimas veteranų iš bedarbių ir ištraukimas jų iš kovos lauko. Tuo Būdu Bedarbių Taryba šaukia veteranus atmesti apgavikus, kaip Waters ir McClosky ir suvienyti savo spėkas su spėkomis bedarbių.

EX-KAREIVIŲ DARBIN. LYGA ŠAUKIA VETERANUS JUNGTIS SU BEDARBIAIS

Bus Šaukiama Nacionalė Ex-kareivių Konvencija; Rengiamasi prie Naujo Veteranų ir Bedarbių Maršavimo į Washintoną šį Gruodį; Kova už Bonus ir už Bedarbių Apdraudą dar Tik Prasideda

JOHNSTOWN, Pa. — Čionais išleistas ir platinamas tarpe eks-kareivių atsišaukimas Eks - Kareivių Darbininkų Lygos. Tame lapelyje Lyga šaukia veteranus jungti savo spėkas su milionais bedarbių ir kovoti bendromis spėkomis už bonus ir pašalpą bedarbiams. Nurodoma, kaip bjauriai juos išdavė Johnstowno majoras McClosky ir kruvina Hooverio valdžia. Veteranai šaukiami kovą tęsti, organizuotis, veikti energingiau.

Lyga sako, kad neužilgo bus šaukiama eks-kareivių nacionalė konvencija, kurioj bus išdirbta plati kovos programa. Bus visur šaukiami masiniai susirinkimai ir reikalaujama, kad kongresas laikytų specialę sesiją ir atmokėtų veteranams bonus.

Gi gruodžio mėnesį, pagal Lygos lapelį, bus rengiamas naujas milžiniškas maršavimas eks-kareivių ir bedarbių į Washingtoną, kad pareikalauti iš valdžios bonų, pašalpos ir apdraudos bedarbiams. Jau dabar reikia pradėt rengtis prie to naujo maršavimo. Plačiausios masės veteranų ir bedarbių turi būt sumobilizuotos maršavimui.

'KAPITALISTAI UŽMOKĖS SKAUDŽIAI UŽ NUŽUDYTUS VETERANUS,' PASAKĖ FOSTERIS, KOMUNISTŲ KANDIDATAS

SYRACUSE, N. Y. — Rugp. 3 d. čia skaitlingam masiniam susirinkime kalbėjo d. Fosteris, Komunistų Partijos kandidatas į Jungt. Valstijų prezidentus. Jis iškėlė aikštėn Hooverio, Roosevelto ir visos kapitalistų klasės planus toliau badu marinti bedarbius ir kapoti algas dirbantiems darbininkams. Socialistų lyderis Norman Thomas taip pat yra kapitalistų klasės agentas. Hooverio paskelbtas taip vadinamas "devynių punktų planas" yra nauja apgavystė, naujas muilinimas darbininkams akių.

Paskui d. Fosteris perėjo prie Hooverio valdžios teroro prieš eks-kareivius Washingtone. Jis pasakė: "Didieji kapitalistai, kurie valdo Jungtines Valstijas — o ne vienas Hooveris—užmokės brangiai už nužudytų eks-kareivių gyvybę.

Darbininkai entuziastiškai pasitiko d. Fosterio prakalbą šiame mieste. Dalyvavo apie 800 darbininkų.

GINKLUOTA KARIUOMENĖ IR ORLAIVIAI SIUNČIAMA PRIEŠ MAINIERIUS

TERRE HAUTE, Ind. — Keturi tūkstančiai mainierių tebelaiko apsupę Vigo paviete Dixie Bee kasyklą, kurioj randasi 70 skebų bei kompanijos sargų. Mainieriai yra pasiryžę tuos niekšus iš ten iškrapštyti, arba badu numarinti.

Bet Indianos valdžia skubinasi skebams pagelbon. Gubernatorius skubiai siunčia tūkstantį gerai ginkluotų kareivių ir šešis karinius orlaivius prieš mainierius. Kareiviai į mainierius šaudys, o orlaiviai mėtys bombas. Vigo paviete jau paskelbtas karo stovis.

EXTRA!

JOHNSTOWN, Pa. — Jau pradėta spėka gabenti veteranus. Sumobilizuota policija "palaikymui tvarkos." Veteranai grūdami į vagonus ir paskui uždaromi ir durys užrakinamos. Del didesnio pasityčiojimo iš badaujančių veteranų, apgavikas majoras McClosky iškėlė amerikonišką vėliavą, pastatė savo sūnaus orkestrą ir nuolatos griežia patriotiškus maršus. O pardavikas Waters nė akių nerodo Johnstowne.

TERRE, HAUTE, Ind. — Valstijos kariuomenė pribuvo gelbėti Dixie Bee kasyklos skebus, kuriuos mainieriai laikė apsupę per 48 valandas. Mainieriai pasitraukė prieš kariuomenei atvykstant. Skebai pasakoja, kaip jie būtų galą gavę, jeigu kariuomenė nebūtų pribuvus pagelbon. Vienas skebas su pasididžiavimu giriasi, kad jis nušovė pikietininką mainierį Taylor Keller, 24 metų amžiaus.

Kraujas Išnaujo Liejas Chinų Mandžurijoj

SHANGHAI. — Pra nešama, kad Mandžurijoj prasidėjo tikras karas tarpe chinų ir Japonijos kariuomenės. Chinų sukilimas prieš okupantus smarkiai auga. Sukilėliai jau užėmė penkis miestus. Mūšiuose žūva labai daug kareivių iš abiejų pusių.

Policija Sumušė Bedarbius, o 7 Suėmė

WHITE PLAINS, N. Y.— Rugpj. 3 d. čia bedarbių taryba sušaukė masinį susirinkimą atviram ore, kad pareikalauti nuo valdžios bedarbiams pašalpos. Valdžia sumobilizavo virš dviejų šimtų policistų susirinkimo išardymui. Kaip tik draugė Helen Jackwin pradėjo kalbėti, policija pradėjo puolimą ant bedarbių. Mušė be jokio pasigailėjimo. Du bedarbiai taip sumušti, jog tapo nugabenti į ligoninę. Gi šeši vadovaujami draugai bedarbiai tapo suareštuoti ir kaltinami laikyme susirinkimo be leidimo.

Redaktorius H. R. Isaacs Randasi Pavojuje

SHANGHAI. — Čionai amerikonas redaktorius Isaacs išleidžia žurnalą anglų kalboje "The China Forum." Tas žurnalas eina griežtai prieš Nankingo valdžios terorą. Hooverio valdžia pareiškė, kad jinai atsisako apginti Isaacso teises, nes jis esąs komunistu simpatikas. Dabar Isaacsui grūmoja didelis pavojus. Nankingo valdžia gali jį suareštuoti ir nuteisti mirtin už kurstymą liaudies prieš tą valdžią.

UŽMUŠĖ TRIS SUKILĖLIUS

MANAGUA. — Valdžios kareiviai iš netyčių užklupo ant Nicaraguos sandiniečių sukilėlių ir tris iš jų nužudė. Taip pat keli esą suimti nelaisvėn.

Hindenburgo Agentas Atvirai Giria Hitlerį

BERLYN. — Hindenburgo valdžios apsigynimo ministeris generolas Kurt von Schleicher atvirai giria Hitlerį ir Vokietijos fašistus. Jis sako, kad valdžia turi tartis su fašistais ir jų judėjimą išnaudoti. O tas tik parodo, kaip dabartinė Vokietijos valdžia yra padavus ranką kruviniems fašistams. Ta gi valdžia galėjo susidaryti ir išsiauklėti ragus todel, kad socialdemokratai darbininkus pardavė ir visą savo paramą atidavė Hindenburgui.

'NEŠDINKITĖS LAUKAN, ARBA GAUSIT KAILIN,' PAREIŠKĖ JOHNSTOWNO, PA., MAJORAS PAKVIESTIEM VETERANAM

Pinchotas Siunčia Kareivius ir Trokus Išgrūdimui Veteranų iš Pennsylvanijos; Waters ir McClosky Pasirodė Didžiausiais Niekšais ir Apgavikais; Jų Pardavystė Daugeliui Veteranų Atidarys Akis

JOHNSTOWN, Pa. — Bjauriai ir niekšiškai ekskareiviai tapo apgauti, suvilti ir parduoti. Dabar visiems bus aišku, kad prie Hooverio valdžios kruvino teroro prieš veteranus prisidėjo jų "komandierius" Waters ir bjaurus demagogas Johnstowno majoras Eddie McClosky. Waters sėdi Washingtone ir atsiuntė įsakymą į Johnstowną veteranams tuojaus iškrikti ir grįžti namo. Gi majoras McClosky susišaukė veteranus ir pareiškė, kad arba jie turi geruoju klausyti jo ir išsinešdinti iš Johnstowno, arba gaus mušti tie, kurie norės pasilikti. Taip pat jis prižadėjo apmokėti kelionę tiems, kurie norės važiuoti namo ir pildys jo įsakymus. Pinigai gaunami iš misteriško šaltinio. Kelionėj veteranams būsią duodama skaniausiai valgyti. Gi kurie bandytų pasilikti, tie ne tik gautų mušti, bet taip pat turėtų mirti badu.

O kad apgaviko McClosky žodžiai nebūtų tušti, tai jis susisiekė su Pennsylvanijos gubernatorium Pinchot ir pareikalavo, kad jis prisiųstų kariuomenės ir trokų išgabenimui eks-kareivių iš Johnstown ir iš Pennsylvanijos. Pinchot, žinoma, tą prašymą tuojaus išpildo. Eks-kareiviai turi išsinešdinti kaip šiandien, rugpj. 5 d. Viskas, matote, eina pagal planą.

Eilinių Veteranų Komitetas protestuoja prieš šitą McCloskio bjaurų pasielgimą su veteranais. Juk tas pats McClosky veteranus oficialiai užkvietė į Johnstowną ir sakė, kad jie galės ten būti taip ilgai, kaip norės. Dabar gi grūda juos laukan ir ketina pavaišinti buožėmis ir kulkomis!

Dar Vienas Veteranas Krito Hooverio Valdžios Teroro Auka

BALTIMORE, Md. — Čionai ligoninėj mirė William Gunn, eks-kareivis, kuris buvo Washingtone ir kuris gavo sunkiai sužeisti užpereitą "kruviną ketvirtadienį." Policija jam šonkaulius sulaužė ir gazais sugadino plaučius. Gunn neatlaikė to sužeidimo ir rugpjūčio 3 d. numirė.

Valdžios daktarai meluoja, būk Gunn miręs natūrale liga, nes jis turėjęs sausligę pirmiau. Tai tik valdžios agentų bandymas nuplauti Hooverio rankas nuo nekalto veteranų kraujo.

Rasti Kaulai Keistų Kanibalų–Žmogėdžių

LONDON. — Profesorius Arthur Keith savo pranešime priešistorinių mokslų kongrese plačiai nurodė atidengimus Palestinoj. Sako, kad ten tapo rasti kaulai labai keistų kanibalų (žmonių, kurie valgydavo žmones). Jie gyvenę Palestinoj apie šeši tūkstančiai metų prieš kristų. Buvę mažo ūgio—apie 5 pėdas ir 3 colius. Jų kojos buvę labai tvirtos, bet rankos ir pečiai silpni. Jie valgydavę žmones, o jų kaulus degindavę.

Tie žmonės, pasak Keith, buvo nepanašūs į jokią šiandien žinomą žmonių veislę.

Svarbi Žinia Waterburio ir Apielinkės Lietuviams Darbininkams

WATERBURY, Conn. — Šį sekmadienį, rugp. 7 d. lietuvių darže už Lakewood ežero Literatūros Draugijos 28 kuopa rengia gražų pikniką. Bus dailės programa iš dainų. Šiame piknike kalbės d. A. Bimba, iš Brooklyno, "Laisvės" redaktorius. Jis plačiai aiškins, ką reiškia eks-kareivių kova už bonus, ką parodė Vokietijos rinkimai, ką galime laukti Amerikoje su ateinančia žiema ir t. t. Taip pat, jis atsakys renegatui Prūseikai, kuris čia nesenai kalbėjo ir niekino lietuvių darbininkų komunistinį judėjimą. Dalyvaukite ne tik Waterburio, bet ir visos apielinkės lietuviai darbininkai ir darbininkės.

Rengimo Komisija.

Mussolini Sveikina Karą

ROME. — Mussolinis atvirai sako, kad jis priešingas pastoviai taikai, kad karas esąs be galo geras daiktas, nes pagilinąs žmonių "geruosius" jausmus ir t. t. Fašistai esą mokinami priešintis tiems, kurie priešingi karams.

VOKIETIJOJ BEDARBĖ

BERLYN. — Per liepos mėnesį Vokietijoj dar prisidėjo 16,000 bedarbių. Šiandien registruotų bedarbių armija siekia 5,492,000.

LAISVE, LITHUANIAN DAILY

Published by LAISVĖ, Inc.
Every day, except Sunday, at 46 Ten Eyck Street, Brooklyn, New York

SUBSCRIPTION RATES:

United States, per year	$6.00	United States, six months	$3.00
Brooklyn, N. Y., per year	08.00	Brooklyn, N. Y., six months	4.00
Foreign countries, per year	$8.00	Foreign countries, six months	$4.00
Canada and Brazil, per year	6.00	Canada and Brazil, six months	$3.00

Entered as second class matter March 11, 1924, at the Post Office at Brooklyn, N. Y., under the Act of March 3, 1879.

APŽVALGA

Grigaitis už Pruseikinius ir Policiją

Pamatęs LDS organe "Tiesoj" LDS Centro Valdybos nutarimą suspenduoti 120-tos kuopos (St. Louis, Mo.) valdybą nuo ėjimo pareigų už šaukimą į minėtos kuopos narių susirinkimą policijos ir, apskritai, nevedimą organizacijos reikalų kaip reikia, Chicagos menševikų lyderis Grigaitis pradėjo šaukti "gevalt." Girdi, policiją kvietėsi tik pirmininkas, "kuomet kai kurie nariai kėlė triukšmą ir nedavė jam vest tvarką." Tuo pasiremdamas, Grigaitis skubinasi įrodyti, kad "LDS Centro Valdybos nutarimas yra "absurdiškas."

Girdi, kuomet SLA centras kadaise perorganizuodavo kokią kuopą, "tai mūsų komunistai kitąsyk keldavo triukšmą..." o dabar jie patys tai darą.

Eiti su tuo žmogum į ginčus tuo reikalu, žinoma, mes neturime nei noro, neigi matome reikalo. Bet praeinant, reikia pastebėti sekamas: SLA viršininkai niekuomet nėra perorganizavę SLA kuopos arba suspendavę kuopos valdybą **del šaukimo į susirinkimus policijos. Priešingai, SLA viršininkai nuolatos patys policijos pagelba bando pravesti savo nutarimus ir kuopas ragino ir ragina.** Policija, tai fašistų ir socialfašistų (pastaruoju laiku ir prūseikinių) yra vienatinis ramstis apsigynimui nuo darbininkų kritikos.

Grigaitis, kaip ir prūseikiniai, naudoję policiją St. Louiso 120-tos kuopos narių susirinkime, skelbia, kad policija buvo naudota "prieš triukšmadarius." Tai sena pasaka, kurią žino kiekvienas šiek tiek protaująs darbininkas. Gegužis SLA Seime, Chicagoje, pašaukė policiją ir įsakė jai skaldyti darbininkams galvas todel, kad jie buvę "triukšmadariai."

Kuomet tam pačiam St. Louise, ta pati policija, kurią prūseikiniai šaukė į 120-tos kuopos narių surinkimą, ant rytojaus po mitingui, ėmė šaudyti bedarbius darbininkus ir keturis iš jų pašovė ir daugelį bjauriai sužalojo, sumušė, tai taipgi ji, policija, skelbė, kad tai buvę "triukšmadariai," "raudonieji", etc.

Washingtone, liepos 28 d., kuomet policija nužudė Vincą Jušką ir daugelį kitų veteranų, tai policija paskelbė, kad žudomieji buvo "triukšmadariai", o Hooveris, vėliau, pareiškė, kad jie buvę "komunistai, su kriminaliniais rekordais."

Vadinasi, kur tik policija buvo naudojama prieš darbininkus, tai naudojusieji visuomet skelbė, jog tai "raudoniesiems," "triukšmadariams" suvaldyti policija buvo pavartota.

Lygiai tas pats ir St. Louiso kuopoj. Lygiai taip argumentuoja prūseikiniai su grigaitiniais. Kiekvienas bedarbis, kiekvienas susipratęs darbininkas, kiekvienas kovojąs prieš išnaudotojų klasę ir jos lakiejus, bandoma užlieisti policija, bandoma sumušti, apšaudyti ir net sušaudyti, jei pasipriešina, o paskui apšaukti "Maskvos agentu," "triukšmadariu," etc.

Jeigu tas galima daryti SLA, kurį valdo fašistai, tai tik suprantamą, **tas negalima darbininkiškoj organizacijoj,** Lietuvių Darbininkų Susivienijime. Organizacija, kuri tapo įkurta po to, kuomet fašistai su Grigaičio pilniausiu pritarimu, sumušė, sužalojo daugybę pažangių SLA delegatų ir suskaldė seimą ir visą organizaciją, negali toleruoti, kad jos kuopų susirinkimuose būtų šaukiami bedarbių ir veteranų šaudytojai "darymui tvarkos." LDS negali leisti, kad jos kuopų susirinkimuose būtų policijos brutališkai mušami arba areštuojami nariai tik todel, kad jie nepatinka vienam ar kitam asmeniui. LDS pasisakė už gynimą tų darbininkų, kuriuos policija, kaipo buržuazijos tarnaitė, sumuša arba įkalina!

Jeigu St. Louiso 120-tos kuopos valdyba mano, kad ji su policija valdys kuopą, tai ji didžiai klysta. Tie žmonės, beje, pasirinko ne tą organizaciją: jiems reikėjo nueiti pas tuos, kurie policijos pagelba valdo organizaciją, pas Gegužius, Vitaičius ir Ko., bet ne į LDS.

Don Kichotukas

Virš trys šimtai metų atgal, Ispanų rašytojas Cervantes sutvėrė (knygoje) ricierių Don Kichotą, kuris kovojo su vėjo malūnų sparnais, ir kuris, beje, šaukdavo į dvikovą net liūtus, o jei pastarieji nestodavo,tai Don Kichotas sakydavo, kad liūtai jo biją. Bet išvadose paaiškėjo, kad Don Kichoto smegeninė buvo nesveika, kad, lietuviškai kalbant, jo smegenyse, giedojo gaidukai.

Šiandien mes turime ambicijomis ne mažesnį ricierių (Prūseiką). Sulig tuo žmogum, tai jis viskas: su juo "visas svietas", komunistų jau nebeliko—visi surenegatėjo (kaip jis pats). Andai Waterburyj darbininkai jį nušvilpė, kuomet jis bandė niekinti komunistus, tai po to Prūseika paskelbė, kad jis komunistus nušvilpė!

Bet visus rekordus No. Antro Don Kichotukas sumuša santikyj su Vokietijos Kompartija. Kaip žinoma, Prūseikos gazieta Vokietijos Komunistų Partiją, įprastu jam būdu, išdergė, išbjauriojo, apšmeižė. Dabar, pereitais reichstago rinkimais, Kompartijai laimėjus nepaprastai didelį skaičių darbininkų savo pusėn, Prūseika pareiškia, kad tai jo, Prūseikos, nuopelnas! Nerausdamas, Prūseika pareiškia, kad Vokietijos Komunistų Partija laimėjo daug balsų todel, kad ji priėmė opozicijos, (suprask, renegatų) nusistatymą!...

Ar žmogus, kurio smegenyse nėra nepaprasto įkaitimo, gali šitaip kalbėti? Ne! Juk kiekvienas žino, kad Vokietijos Komunistų Partija laimėjo rinkimus ne todel, kad ji priėmė renegatų nusistatymą, bet todel, kad **ji kovojo ir tebekovoja su renegatais.** Vokietijos Kompartija, kaip ir Amerikos Kompartija, vedė ir tebeveda griežtą ir rūsčią kovą su visokiais darbininkų klaidintojais trockistais, brandleriečiais ir social-demokratais (žinoma, lyderiais). Iš kitos pusės, trockistai, brandleriečiai ir social-demokratų vadai visais galimais būdais puola Vokietijos Kompartiją. Prie to prisidėjo ir Prūseika su Butkum.

ATSAKYMAS DRAUGAMS

Daugirdas

Pastaruoju laiku gaunu daug laiškų nuo draugų amerikiečių, kuriuose kartojama vienas ir tas pat klausimas: kaip eina gyvenimas Sovietų Sąjungoj. Vieni jų žingeidauja mūsų socialistine statyba, kad dar labiau užsigrudinus kovai anoj pusej Atlantiko, kiti,—ar būtų galima surast darbas ir laimingesnis gyvenimas čia, pas mus,—jeigu pavyktų atvykti į mūsų šalį, dar kiti interesuojasi suvis kitais klausimais. Taip, vienas neblogas draugas giriasi, kad jau apleidęs Komunistų Partijos eiles, skundžiasi, kad tapo skaudžiai paliestas nedarbo ir klausia, kaip man gyvenasi ir ar aš dar iki šiam laikui laikausi savo senų įsitikinimų, t. y. ar ir man dar "nenusibodo vilkti partijos nario naštą."

Kad sutaupinti laiką, kurio pas mane labai mažai, aš šiuomi laišku noriu patenkinti visų draugų žingeidumą, tikėdamas, kad "Laisvės" redaktorius padės man ir neatsisakys patalpinti savo vedamam laikrašty bent tai, kas jo nuomone verta talpinti.

Pirmiausia patenkinu žingeidumą draugo, apleidusio partiją, prisipažindamas, kad aš savo "senų įsitikinimų" nemečiau, aš čia proletarų revoliucijos ugny juos tik atnaujinau, pajaudinau juos ir jausčia save nelaimingiausiu žmogum, jeigu man lemta būtų nors valandėlę išeit ir būt nuošaliai savo partijos, kurioj be pertrukio dirbau 26 metus ir kurioj dabar daug daugiau neatidėliojamo darbo, negu jo buvo kuomet nors pirmiau.

Asmuo, kuris liuosanoriai apleidžia savo klasės partijos eiles, išbuvęs joj net kelis metus, aš tokiam asmeniui netikiu, kad jis kuomet nors buvo tikru partijos nariu. Jis buvo tūlą laiką prisišliejęs prie partijos ir vardą jos nario nešiojo kaipo pagražinimą, taip, kaip nešioja kaklaraikštį ar pirštines. Draugas, kuris prisiuntė man laišką, nešiojo tą pagražinimą taip pat tik iki pirmųjų audrų, pirmųjų klasinių susikirtimų. Šiam draugui ir jam panašiems aš patariu nesirūpint ir niekur nevažiuot, nes kaip jie nesupranta esmės eilių, laukiančių šaukšto zupės Amerikos didmiesčių gatvėse, taip jie nesupras ir darbo entuziazmo milionų proletarų SSRS, tveriančių proto ir muskulų stebuklus pas mus.

Kitiems gi draugams, kaip partijos nariams, taip ir stovintiems kol-kas nuošaliai, aš norėčiau daug ko papasakoti. Vienok aprašyt visą tai, kas pasiliuosavusių iš kapitalistinės vergijos darbininkų šaly dedasi, reikia viršžmogio gabumo ir man tatai vargu bepavyks. Kadangi man prisieina dirbt įstaigoj, per kurią eina visos metalurgijos pramonės statyba ir gana dažnai aplankyti pačios statybos vietas, tai aš nors trumpai čia paduodu žinias, ką mes statome šįmet šioj srityje. Taip, šįmet statoma (kai kurie jau pradėjo dalinai dirbt) šios metalurginės dirbtuvės (Steel-Works):

1. Magnitogorsk kainuos apie 400 milionų rublių, 2. Kuznetsk, apie 150 mil. r.; 3. Novo-Tagil, 300 mil. r.; 4. Novo-Marinpol, 225 mil. r.; 5. Zaporožstal, 220 mil. r.; 6. Krivoi Rog, 200 mil. r.; 7. Bakal, 250 mil. r.;8. Lipetsk, 150 mil. r.; 9, Tula, 180 mil. r; 10. Leningrad, 80 mil. r.; 11. Beloretsk, 35 mil. r.; 12. Serp i Molot, 48 mil. r.; 13. Svobodny Sokol, 40 mil. r.; 14 Kulebansky, 25 mil. r.; 15 Vyksunsky, 25 mil. r.; 16 Krasny Oktiabr, 37 mil. r.; 17. Sinarsky, 150 mil. r. Tai tik trumpas surašas septyniolikos plieno gigantų, pastatymas kurių atsieis mums apie du miliardu keturis šimtus penkiasdešimts penkis milionus rublių.

Jeigu dar prisiminti, kad greta kiekvieno tų milžinų statoma nauji socialistiniai miestai; kad reikia pastatyti naujos anglies ir geležies naugės kasyklos, kad aprūpinti tuos milžinus reikalinga žaliava, kad reikia nutiesti tūkstančiai kilometrų gelžkelio bėgių ir pagaminti kiti tūkstančiai garvežių, vagonų ir garlaivių, kad išrišti šių milžinų transporto klausimą; kad reikia statyti ištisi miestai augštų jų ir vidutinių mokyklų prirengiančių reikalingus toms dirbtuvėms darbininkus ir vedėjus; kad kiti šimtai dirbtuvių ir fabrikų reikalinga pakinkyt gaminimui statybai reikalingas medžiagas, o taip-pat ir maistą, drabužius ir butus statėjams,—jeigu tą visą prisiminti, tai kiekvienam be jokių mano aiškinimų bus aišku, jog mūsų šaly yra tiek daug darbo, kad ji gali nudirbti tik laisvi žmonės, žinanti, kad jie dirba sau, o ne naudotojų pelnui.

Statytojų entuziazmą įsivaizdinti galima tik dručiai užmerkus akis ir atsiminus kaip 80,000 Magnitogorsko darbininkų kolektyvas susirinko pasveikinti pirmus suviršdvejų metų sunkaus savo darbo vaisius,—pirmąjį iš domnos (Blast furnace) leidžiamą špižą. Paklauskite Amerikos inžinierių firmos MacKee iš Cleveland, Ohio, jie jums papasakos, kaip 60 metų amžiaus kirgyzai, baškirai ir kiti Sibiro lygumų gyventojai, užmiršę nusišluostyti nuo veidų džiaugsmo ašaras šaukė: "Špižas, špižas, —darbas pergalėjo!"

Visie tie, kurie mokate taip dirbti, ir norite taip dirbti,—atvažiuokit, darbo užteks. Darbininkų klasės iš kovos pabėgėliai tegul nevažiuoja, nes jie nei dirbti nei džiaugtis nebemoka.

Nebloga būtų, kad atvyktų nors ir didelis burys išsilavinusių amatninkų,—jie labai reikalingi. Vienok labai kalbint nesinori. Ypatingai nenoriu kalbint vykti klasiniai susipratusius darbininkus ir ne todel, kad jie mums būtų nepageidaujami, o todel, kad nesilpnint darbininkų judėjimą, jų kovą pas jus. Susipratusių darbininkų pas mus daug daugiau, negu bent kurioj pasaulio šaly ir mes jau patys mokame statyti naują gyvenimą. Pas jus sprendžiamieji mūšiai dar tik ateity, jie dar tik artinasi ir kiekvieno susipratusio darbininko pareiga būt ten, kur jis labiausia reikalingas.

Ką dar parašyti? Apie orą, žinoma nerašysiu, nes, sakysime Leningrade šiandie oras labai gražus, vienok jis ne tokis visoj SSRS, na o pakol šis laiškas paklius į skaitytojų rankas, gal oras susigadins ir Leningrade. Leningradas gražiausias pasaulio miestas, teatrai čia taip pat geresni, negu visur kitur, vienok ir pas mus yra dar gana kaimų, kur nesuspėta pastatyt jokio teatro (žinoma bus pastatyti ir ten). Maisto pas mus yra užtektinai. Gal darbininkai ir nevalgo dar taip, kaip New Yorko milionieriai ant 5th Ave., vienok jie ir nesimeldžia del šaukšto zupės, kaip priversti tatai daryti New Yorko bedarbiai. Šilkinių šlebių mūsų gatvėse taippat nedaug tesimato, bet už tat ir nuplyšėlių čia daug mažiau, negu jų yra gatvėse Londono ar Berlyno.

Gal šiam kartui ir užteks. Pamąstyk, drauge, apie tą viską, dar prisimink, kad gražiausios valandos darbininko gyvenime, t. y. paskutinio pergalingojo mūšio su amžinųjų mūsų klasės neprietelių klase artinasi ir pats nuspręsi, važiuoti, kad padėt mums mūštis iš šios barikadų pusės, ar dar truputį palaukt, kad pliekt kailį bendram mūs priešui iš vidaus ten ant vietos.

Leningradas
15-VII-32 m.

Drg. Fosteris Kalbės Lawrence ir Nashua

Lawrence, Mass. — Pavyko gauti Colonial Teatro svetainė del masinio susirinkimo rugpjūčio 6 d., kuriame kalbės d. Fosteris, Komunistų Partijos kandidatas į prezidentus. Lawrence lietuviai darbininkai šaukiami skaitlingai dalyvauti šiame susirinkime.

Nashua, N. H.—Rugpjūčio 9 d. čionai kalbės d. Fosteris. Rengiamas didelis masinis susirinkimas.

Delei Greitosios 'Daily Workeriui' Pagelbos

Komunistų Partijos 2-ro Distrikto sekretariatas, savo pastarajam posėdyj, svarstė labai opią "Daily Workerio" medžiaginę padėtį, kuri yra kritiška. Atsižiūrint į nepaprastai skubų reikalą ir būtiną pasiekimą tam tikros sumos finansų, sekretariatas padarė sekamus nutarimus:

1. Suorganizuoti ūmiausiu laiku, kaip tik galima, grupes draugų nuo masinių organizacijų, ir kad jos rūpintųsi aplankymu įvairių darbininkų organizacijų, prašant paramos. Kadangi daugelis organizacijų iždnose pinigų nebeturi arba iždai yra limituoti, todel patartina:

(a) raginti kiekvieną dirbantįjį darbininką paaukoti į "Daily Workerio" fondą po $1.

(b) tie, kurie nedirba, turėtų paimti speciališkų korčiukių ir jomis gauti iš kitų darbininkų aukų, kad ir po centą-kitą.

2. Kiekviena organizacija turėtų prisidėti bent su $5 aukų.

3. Pradedant su 8 d. rugpjūčio, visa toji savaitė bus vajui už "Daily Workerį" savaitė. Kiekvienas darbininkas turės įsitraukti darban rinkimui dienraščiui greitos pagelbos.

4. Minėtą savaitę kiekvienas komunistas ir simpatizuojąs jiems darbininkas privalo lankyti organizacijų susirinkimus ir juose paaiškinti apie esamą politinę situaciją, rinkimų kampaniją, etc, padarant kolektą Daily Workeriui.

5. Partijos Sekcijos ir kuopelės privalo jieškoti iš labiau pasiturinčių darbininkų paskolų arba aukų "Daily Workeriui."

6. Visi Kompartijos vienetai, kuopelės, raginamos suruošti pabaigoj rugpjūčio parengimus, vakarėlius, kurių pelnas turi eiti Daily Workeriui. Prie to paties kviečiamos ir kitos darbininkų organizacijos.

7. Sekcijų Komitetai tuojau raginami imtis darbo: siuntinėti savo atstovus į darbininkiškų masinių organizacijų susirinkimus, prašant paramos dienraščiui. Sekcijos, siųsdamos savo atstovus, turi pranešti Distriktui, į kurias organizacijas siunčia, idant nesusidarytų duplikacija.

Distrikto sekretariatas, be to, nori dar kartą pareikšti, kad "Daily Workerio" padėtis yra kritiška. Kiekvienas darbininkas privalo stoti į darbą, tuojau, dabar. Gi "Daily Workerio" rolė, jo reikalingumas, ypačiai šiuo tarpu Amerikos darbininkams yra nepavaduojamas.

Distrikto Sekretariatas.

APIE AUGIMĄ KOMUNISTŲ PARTIJŲ IR KOVĄ PRIEŠ FLUKTUACIJĄ

O. Bever.

(Tąsa)

Ta metoda verbavimo turi pasilikti tiktai kaipo pagelbinė, prie ko turi būti nustatyta, kaipo kieta taisyklė, kad atatinkamos partorganizacijos, turinčios savo rankose antrašus padavusių pageidavimą įstoti į partiją, privalo specialiai organizuoti pasikalbėjimo susirinkimus, kaip asmeninio aplankymo jų, taip ir susirinkimų tvarkoje. Reikia sveikinti Anglijos K. P. Glasgowo miesto komiteto pavyzdys. Jis išskyrė prie vietinių K. P. komitetų specialius komitetus po tris narius, del susipažinimo su tais, kurie įteikė prašymą priimti juos į partiją, ir tokiu būdu žymiai sumažino fluktuaciją naujų narių. Taip, kaip kompartijose nebuvo atatinkamo plano verbavimo naujų narių, ir todel į partijos eiles patekdavo nepastovių elementų, tai kompartijų augimas ėjo zigzagais. Buržuazija apsupa stambias įmones ypatingai didele savo kontrole ir reakcinėmis priemonėmis. Todel verbavimas narių tose įmonėse yra labai sunkus, ir jeigu partija nekoncentruoja savo atydos linkui jų ir nepaskiria tą darbą geriausioms spėkoms, tai ji negali įsigalėti. Panašų pavejkslą mes dabar turime veik visose europinėse kompartijose. Vietomis partijos stambių įmonių narių skaičius sumažėjo. Vokietijos Kom. Partijoj darbininkų, dirbančių tose įmonėse, nupuolė nuo 27 iki 17 nuošimčių 1931 metais. VKP CK pabaigoje metų davė direktyvas žemesniems vienetams, kad pakėlus tų įmonių narių skaičių iki 35 nuošimčių. Vienok tas nebuvo atsiekta 1931 metais, ir tik pirmame ketvirtyje 1932 metų pasiekta 20.6 nuošimčių.

Čechoslovakijos Kompartija pabaigoje 1931 metų turėjo "šturminį" verbavimą naujų narių. Direktyvos buvo gauti 50 nuoš. naujų narių iš pramonės. Bet praktikoje tarpe naujai gautų narių tik 12-tas nuošimtis buvo iš pramonės, ir tai tuo metu, kada šalyje buvo platus masinis politinių streikų judėjimas, apimantis apie 150 įmonių.

(Tąsa Bus)

183 TAUTOS, 149 KALBOS SOVIETŲ SĄJUNGOJE

Sovietų Sąjunga turi 165,000,000 gyventojų. Jie susideda iš 183 tautinių grupių ir vartoja 149 skirtingas kalbas. Prie Sovietų valdžios visos tautos sugyvena kuogražiausia. Visos jos naudojasi pilniausia kultūrine laisve.

STRATEGIŠKA DARBININKŲ KLASĖS VADOVYBĖ

J. Stalinas

Proletarinės revoliucijos rezervai yra sekami:

Tiesioginiai rezervai: (a) valstiečiai ir abelnai vidurinis gyventojų sluogsnis; (b) proletariatas kaimyninių šalių; (c) revoliucinis judėjimas kolonijose ir pavergtose šalyse; (d) laimėjimai ir atsiekimai proletariato diktatūros, dalies kurių proletariatas gali laikinai atsižadėti, tuo tarpu pasilaikant nusveriamą jėgą, idant papirkus galingą priešą ir tuo būdu laimėjus progą atsikvėpti.

Netiesioginiai rezervai: (a) prieštaravimai ir susikirtimai tarpe gyventojų neproletarinių klasių, kuriuos proletariatas gali išnaudoti susilpninimui savo priešo bei sudrutinimui savo rezervų; (b) prieštaravimai, susikirtimai ir karai (pavyzdžiui, pereitas imperialistinis karas) tarpe buržuazinių valstybių, priešingų proletarinei valstybei, kuriuos proletariatas gali išnaudoti užpuolimui ant priešo, arba manevravimui pasitaikius priverstam pasitraukimui.

Čionai nėra reikalo plačiai kalbėti apie pirmosios kategorijos rezervus (tiesioginius rezervus), nes kiekvienas supranta jų svarbą. O kas liečia antrosios kategorijos rezervus (netiesioginius rezervus), kurių svarba nevisuomet esti pilnai suprantama, tai reikia pasakyti, kad kaip kada jie virsta pirmutinės svarbos bėgyje revoliucijos. Pavyzdžiui, didžiausia svarba susikirtimo tarpe smulkia-buržuazinių demokratų (socialistų - revoliucionierių) ir liberališkos - monarchinės buržuazijos (kadetų) laike pirmutinės revoliucijos ir paskui jos, negali būti užginčyta. Nes šitas susikirtimas neabejotinai lošė svarbią rolę paliuosavime valstiečiu nuo buržuazijos įtakos. Dar mažiau galima užginčyti svarba revoliucijai to fakto, kad laike Spalių Revoliucijos svarbiausios imperialistinės grupės tarpe savęs mirtinai kovėsi ir tuo būdu imperialistai, būdami užimti tarpsavine kova, negalėjo sukoncentruoti savo spėkas prieš jauną Sovietų valstybę. Todel proletariatas galėjo visą savo atydą nukreipti savo spėkų organizavimui ir savo fronto apdrutinimui. Todel jis galėjo prisirengti sumušimui Kolčako ir Denikino. Tuo būdu mes turime prieiti prie išvados, kad dabar, kuomet prieštaravimai tarpe imperialistinių grupių darosi vis aštresni ir aštresni, kuomet naujas tarpe jų karas pasidaro neišvengiamas, viršuje gvildenami rezervai (netiesioginiai rezervai) darysis vis svarbesni del proletariato.

Strategiškos vadovybės darbas yra tame, kad tinkamai sunaudoti visus tuos rezervus atsiekimui galutino revoliucijos tikslo tam tikram jos išsivystymo laikotarpyje.

Ką gi reiškia tinkamas rezervų sunaudojimas? Reiškia išpildymą lygiai kelių reikalingų sąlygų, iš kurių sekamas galima skaityti svarbiausiomis:

Pirma Sąlyga: sukoncentravimas revoliucijos spėkų sprendžiamuoju momentu prieš priešo opiausį punktą, kuomet revoliucija jau pribrendo, kuomet ofensyvas (užpuolimas ant priešo) pilnai įsisiūbavęs, kuomet sukilimas daužo į duris, ir kuomet perkėlimas rezervų į pirmąsias eiles nusvers laimėjimą arba pralaimėjimą. Bolševikų Partijos strategija laikotarpyje tarpe balandžio ir spalių, 1917 m., duos puikų pavyzdį, ką reiškia šitoks rezervų sunaudojimas. Tuo laiku priešo svarbiausias (opiausias) punktas neabejotinai buvo karas. Nėra abejonės, kad kaip tik šiuo klausimu, pamatiniu klausimu, mūsų partija laimėjo plačiausias gyventojų mases aplinkui proletarinį avangardą. Šiuo laikotarpiu partijos strategija buvo, lavinant avangardą veikimo gatvėse pagelba demonstracijų ir t. t., pristatyti avangardui rezervus pagelba sovietų namie ir kareivių komitetų fronte. Revoliucijos pasisekimas parodo, kad rezervai buvo tinkamai sunaudoti.

Leninas Apie Sukilimo Strategiją

Štai ką sako Leninas, savais žodžiais pakartodamas Markso ir Engelso garsiuosius tezius apie sukilimą:

"(1) Niekados nelošk su sukilimu, bet **pradėjęs sukilimą, būk pasiryžęs vesti iki pat galo.** (2) Sutrauk **nusveriamą dalį spėkų** į svarbiausią vietą, sprendžiamu momentu, nes, antraip, priešas, ačiu jo geresniam prisirengimui ir geresnei organizacijai, sunaikins sukilėlius. (3) Kartą sukilimas prasidėjo, turi veikti su didžiausiu **pasiryžimu** ir, virš visko, **vartok ofensyvą** (užpuolimą ant priešo). Defensyvas (gynimasis) reiškia mirtį ginkluotam sukilimui. (4) Bandyk sučiupt priešą iš netyčių, pataikyk momentą, kuomet jo armija išbarstyta. (5) **Kasdieną** atsiek kokį nors laimėjimą, nors mažiausį (kalbant apie atskirą miestą, atsiek laimėjimą kas valandą) ir, virš visko, palaikyk **pakilusį ūpą (Collected Works,** First Russian Edition, Vol. XIV, Part 2, p. 270).

Kada Pradėt Sukilimas

Antra Sąlyga: parinkimas momento del uždavimo priešui sprendžiamo smūgio, momento del pradėjimo sukilimo kaip tik tuo laiku, kada krizis pasiekė augščiausį laipsnį, kada aiškiai matomas avangardo prisirengimas kovoti iki galo, o rezervų prisirengimas palaikyti avangardą, ir kada priešo eilėse viešpatauja susimaišymas.

"Laikas sprendžiamajam mūšiui," sako Leninas, galima sakyti esti "pilnai pribrendęs" tada, kuomet "visos mums priešingos klasinės spėkos pakankamai susimaišę (susidemoralizavę), pakankamai susiniovę viena su kita, kovoje taip nusialinę, jog toliau kovoti nebegali," kuomet "visi nepastovūs, svyruojanti, abejojanti, viduriniai elementai — smulkioji buržuazija, smulkia-buržuazinė demokratija, kaipo atskiras dalykas nuo buržuazijos — pakankamai nusimaskavo prieš žmones, pakankamai pažemino save pagelba savo praktiško bankrūto," kuomet "proletariato masėse pradėjo vystytis ir stiprėti nusistatymas už palaikymą griežčiausio, drąsiausio revoliucinio veikimo prieš buržuaziją. Tada, ištikrųjų, jeigu tik mes teisingai pasvėrėme čia trumpai išdėstytas sąlygas ir jeigu mes pasirinkome teisingą momentą, mūsų pergalė užtikrinta (Leninas: **"Left" Communism).**

Spalių mėnesio sukilimo pasisekimas galima imti už pavyzdį tokios strategijos.

Neprisilaikymas šios sąlygos veda prie pavojingos momento nepataikymo klaidos: kada partija velkasi judėjimo uodegoje, arba nubėga perdaug toli į priešakį. Abiejuose atsitikimuose grūmoja pralaimėjimas. Pavyzdį nepataikymo momento, pasirinkimo sukilimui nepatogaus momento, suteikia mums dalies mūsų draugų bandymas pradėt sukilimą tada, kada rugpjūčio mėnesį, 1917 m., buvo suareštuota Demokratinė Konferencija, kuomet sovietuose tebeviešpatavo svyravimas, kuomet frontas tebebuvo ant kryžkelio ir kuomet rezervai dar nebuvo pristatyti del avangardo.

Visi Sunkumai Turi Būt Nugalėti

Trečioji Sąlyga: kartą kelias tapo pasirinktas, turi būt einama juo, nepaisant su kokiomis sunkenybėmis ir su kokiais keblumais būtų susidurta jame. Tas reikalinga tam, kad kartais avangardas neužmirštų kovos galutino tikslo, o masės kad neiškriktų iš kelio, maršuodamos prie to tikslo ir bandydamos suglausti savo eiles aplinkui avangardą (komunistus). Nepaisymas šios sąlygos priveda prie jūrininkams gerai žinomos klaidos "pametimo kelio." Pavyzdį tokio "pametimo kelio" duoda mūsų partijos klaidingas nusistatymas tuojaus po Demokratinės Konferencijos, kuomet ji (partija) priėmė rezoliuciją už dalyvavimą Prirengiamajam Parlamente. Atrodė, kad tuo momentu partija būtų užmiršus tą faktą, jog Prirengiamasis Parlamentas atstovavo buržuazijos pastangas nuvesti kraštą nuo sovietų kelio į buržuazinio parlamentarizmo kelią, jog mūsų partijos dalyvavimas tokioj įstaigoj gali pasibaigti permaišymu visų kortų ir suklaidinimu darbininkų ir valstiečių, kurie vedė revoliucinę kovą po obalsiu: **"Visa Galia Sovietams."** Šią klaidą partija atitaisė su bolševikų pasitraukimu iš Prirengiamojo Parlamento.

Svarbi Neišvengiamo Pasitraukimo Taktika

Ketvirta Sąlyga: manevravimas su rezervais, reikalingas teisingam pasitraukimui, kuomet priešas yra tvirtas, kuomet pasitraukimas yra neišvengiamas, kuomet išanksto žinomi neparankumai mušio, kurį ant mūsų užvertė priešas, kuomet pasitraukimas, taip sugiosčius spėkoms, yra naturalė išeitis, kad nusukus į šalį avangardui taikomą priešo smugį ir kad išlaikius rezervus čielybėje.

"Revoliucinės partijos," sako Leninas, "turi savo išsilavinimą davesti iki galo. Jos išmoko kaip užpulti ant priešo. Dabar jos turi suprasti tai, jog prie šito jų žinojimo turi būt pridėtas žinojimas apie tai, kaip geriausia pasitraukti. Jos turi suprasti—o revoliucinė klasė pagelba savo karčių prityrimų išmoksta suprasti,—kad laimėjimas negalimas be žinojimo abiejų dalykų: kaip užpulti ir kaip teisingai pasitraukti." **("Left" Communism).**

Šios strategijos tikslas yra tame, kad laimėti laiką, pakrikdyti priešą ir sumobilizuoti savo spėkas atnaujinimui užpuolimo vėliau.

Brest-Litovsko Taikos pasirašymą galima imti už pavyzdį šios strategijos. Ji davė partijai progą laimėti laiką, išnaudoti susikirtimus imperialistų liogeryje, išlaikyti valstiečių paramą ir sumobilizuoti spėkas del užpuolimo ant Kolčako ir Denikino.

"Padarydami atskirą sutartį," sakė Leninas, "mes atsiliuosuojame, kiek tik tas galima, **dabartiniu momentu,** nuo abiejų kariaujančių imperialistų grupių, mes išnaudosime jų tarpsavinį niovimąsi ir kovimąsi, kuris trukdo jų bendram užpuolimui ant mūsų ir per tam tikrą laiką mes turėsime liuosas rankas maršuoti pirmyn ir sukonsoliduoti (sudrūtinti) socialistinę revoliuciją" ("Theses on Peace," **Collected Works,** First Russian Edition, Vol. XV, p. 63).

"Dabar ir didžiausias neišmanėlis gali matyti, kad Brest-Litovsko taika buvo nusileidimas, kuris sustiprino mus ir sulaužė tarptautinio imperializmo spėkas," sakė Leninas už trijų metų po Brest-Litovsko Taikos.

Šitos tai ir bus svarbiausios sąlygos delei teisingos strateginės vadovybės.

Pittsburgho ir Apielinkės Žinios

ALDLD Ketvirto Apskričio Konferencija

PITTSBURGH, Pa.—ALDLD. 4-to Apskričio pusmetinė konferencija įvyko liepos 31. Tai buvo sekminga konferencija. Padaryta daugelis gerų tarimų, tiktai dabar reikia visoms kuopoms ir visiems nariams gyveniman vykinti.

Nutarta užgirti Hunger March, kuris bus rugpjūčio 10, West Park, Pittsburghe. Raginama kuopos veikti tuo klausimu—siųsti delegatus į tą maršavimą, taipgi agituoti kitus jame dalyvauti.

Užgirta Komunistų Partijos prezidentiniai kandidatai ir jų platforma. Nutarta raginti kuopos užsisakyti platformų platinti, šaukti masinius mitingus aiškinimui įvairių partijų platformų ir veikimo ir organizuoti darbininkus rėmimui Komunistų Partijos kandidatų. Taipgi kviečiamos kuopos tuojaus teikti Partijai finansinės paramos.

Užgirta ateivių gynimo konferencija ir iš šios konferencijos išrinkta vienas delegatas dalyvauti ateivių gynimo konferencijoj rugpjūčio 7, Pittsburghe.

Plačiai kalbėta apie spaudos platinimą. Nutarta tuo klausimu daugiau veikti. Tuojaus su kuopomis susisiekti, kad jos išrinktų spaudos komisijas ir pradėtų sistematinį darbą. Nutarta mūsų laikraščiams skaitytojų gauti ant išmokėjimo, lankantis per stubas ir kalbinti, kad imtų skaityti laikraščius, užsimokant kad ir savaitinę mokestį. Kuopa turi būt atsakominga kiekvienoje kolonijoje už spaudos platinimą.

Apskričio komitetas tuojaus darbuosis vykinimui gyveniman šių tarimų. Visos kuopos ir nariai turi kooperuoti.

Rep.

Prakalbos Rėmimui Darbininkų Kandidatų

McKEES ROCKS, Pa.—ALDLD. 40 kuopa surengė prakalbas liepos 31 išaiškinimui prezidentinių rinkimų platformų įvairių partijų ir nusprendimui, kurią partiją šiais rinkimais reikia palaikyti.

Drg. J. Gasiunas plačiai išaiškino republikonų, demokratų, socialistų ir komunistų platformas. Pasirodė, kad trys pirmosios partijos yra kapitalistų partijos, o tiktai Komunistų Partija yra darbininkų. Todel visi susirinkusieji pasisakė už Komunistų Partijos kandidatus.

Bedarbis.

McKees Rocks Bedarbiai Rengiasi Aštresnėn Kovon

McKEES ROCKS, Pa.—Šiame mieste apie 1,500 šeimynų gauna pašalpas iš Family Welfare Association. Bet šiuo laiku kas kart vis mažina tą menką pašalpą ir, kaip girdėtis, su rugpjūčio 15 ketina visai uždaryti. Stowe Township verčia tuos, kurie gauna pašalpos, eiti bent po porą dienų į savaitę dirbti prie kelių taisymo. Jiems pinigais už tai nemoka, bet tiktai pašalpa. Daugelis bedarbių, ypatingai pavienių, visai negauna jokios pašalpos.

Bedarbių padėtis todel darosi vis blogesnė. O prie bedarbių reikia pridėti ir tuos, kurie tegauna dirbti po 2, 3 ar 4 dienas į mėnesį, tai pasidaro didelė armija bedarbių. Negrai darbininkai daugiausia bedarbės paliesti. Jiems daugiausia tenka ir nukentėti. Gyvena laužuose.

Suprantama, prie tokios padėties miegoti jau negalima. Bedarbiai delto rengiasi prie aštresnių kovų. Jie rengiasi neleisti ir tą menką pašalpą sulaikyti, bet dar reikalaus didesnės pašalpos. Taipgi kovos ir prieš mėtymą bedarbių iš stubų už nemokėjimą rendų.

Rugpjūčio 13 d. čia kalbės d. James W. Ford, kandidatas vice-prezidentui ant Komunistų Partijos tikieto. Tame mitinge taipgi bus kalbama apie bedarbių reikalus ir kaip kovoti prieš bedarbę. Visi bedarbiai ir dirbantieji kviečiami dalyvauti tame mitinge APLA 2 kp. svetainėje, 24 Locust St. Prasidės 7:30 val. vakare.

Bedarbis.

Kas Remia Komunisntų Partijos Kandidatus

PITTSBURGH, Pa. — Atrodo, kad lietuvių darbininkų organizacijos dar nėra įtrauktos darban rėmimui Komunistų Partijos kandidatų. Finansiniai kol kas visai mažai paremta. Taipgi ir kitokiais būdais.

Reikia pasakyti, kad praktišką pradžią padaro ALDLD 40 kuopa McKees Rocks. Jinai nusitarė šaukti tuo klausimu masinį mitingą ir organizuoti Kliubą Rėmimui Komunistų Partijos Kandidatų. Rengiamasi prie platesnio darbo—pasiekti visas vietos organizacijas.

Tą patį turėtų daryti ir kitos organizacijos. Savo kolonijose simpatingosios organizacijos Komunistų Partijai taipgi atsakomingos už tą darbą. Todel nereikia miegoti, bet daug smarkiau veikti.

ALDLD Narys.

PHILADELPHIA, PA.

Lietuvių Organizacijos Rems Kompartijos Rinkimus

Philadelphijoj atsibuvusi lietuvių darbininkų organizacijų konferencija nutarė sukelti $500.00, kad sekmingiau pagelbėjus Komunistų Partijai šiuose rinkimuose. Padalinti kvotas pavesta komitetui. Komitetas svarstė konferencijos nutarimus, kaip sekmingiau įvykinus gyveniman. Padalinta sekančios kvotos: Phila. organizacijoms $150.00: A.L.D. L.D. kuopa 35,00; LDSA 11 kuopai $25.00; TDA $25.00; LDS 5 kuopai $25.00; Lyros Chorui $15.00; ALDLD 142 kuopai $25.00. Chesterio organizacijoms $35.00; Baltimorės organizacijoms $75.00; Easton $50.00; Riverside ALDLD. kp. $25.00; Readingo ALDLD kp. $15.00.

Nors konferencija nutarė sukelti 500 dolerių, bet komitetas negalėjo padaryti didesnės kvotos organizacijoms, kaip kad yra pažymėta. Mes manome, kad organizacijos išpildys savo kvotą su perviršiu, tad ir likusią dalį kvotos sukelsime.

Knygutės rinkimui aukų bus išsiuntinėtos už dienos kitos. Tad visos organizacijos pasirūpinkite kuogreičiausia sukelti sumą pinigų, ir veskite kampaniją, kad lietuviai darbininkai balsuotų už K. P. kandidatus.

M. Ž.

POTVYNIAI MANDŽURIJOJ

HARBIN. — Per dvidešimts vieną dieną lijo beveik be jokios pertraukos. Užėjo baisūs patvyniai. Labai daug Mandžurijos gyventojų paversta benamiais.

EXTRA PRANEŠIMAS CONNECTICUT LIETUVIŲ DARB. ORGANIZACIJOMS IR DRAUGAMS

HARTFORD, CONN. Komunistinės spaudos naudai išvažiavimas, rengia visi liet. darb. organizacijų apskričiai. Įvyks rugsėjo-Sept. 18 d. 1932. CHARTER OAK PARK, HARTFORD, CONN.

Visoj Conn. valstijoj, ant tos dienos niekas nieko nerengkite, bet organizuokitės į spaudos pikniką. Organizuokit busus, trokus ir kitokiais būdais.

RENGIAMA ĮVAIRI PROGRAMA:

Kalbės **A. Bimba, A. Tutenis,** jaunuolis 12 metų amžiaus, bet išgirskite, kaip nuosekliai ir energingai kalba ir kiti angliškai ir lietuviškai. Dainuos visi šios valstijos darb. chorai ir orkestros.

Pikniko Spaudos Komisija.

Sovietų Kaukazo Šaltinių

Mineraliniai Vandenys

Jau sulaukėme iš Sovietų Sąjungos pasauliniai pagarsėjusių mineralinių vandenų, iš Kaukazo šaltinių

Borjom

Daktarų rekomenduojamas kaipo viduriam naudingas ir gero skonio mineralinis vanduo.
Kaina 40 centų už kvortinę bonką

Narzan

Pagelbsti viduriams maistą virškinti, akstina žmogaus kūno veikimą ir priduoda jėgos.
Kaina 15 centų už puskvortį.

Kliubai, Restoracijos, Saldainių Krautuvės ir Aptiekos Tuojau Reikalaukite Jo.

Parduodamas nemažiau kaip po "baksą"—dėžę. **Borjam** eina 40 bonkų į "baksą," **Narzan** 120 į "baksą."

DUODAME GERĄ NUOŠIMTĮ

Del platesnių informacijų kreipkitės laiškais. Nelaukite ilgai nes publika ištroškusi šių pasauliniai žinomų sveikatai naudingų vandenų.

"LAISVĖ"

427 Lorimer St., Brooklyn, N. Y.

Sovietų Mineralinius Vandenis Brooklyne po vieną bonką galima gauti:
Pas K. DEPSĄ, GROSERNĖJE
62 Union Ave., kampas Scholes St.
Pas P. MARČIUKAS, RESTAURANTE,
417 Lorimer St., Kampas Ten Eyck Street

Žinios iš Žemutinės Penn. Kietųjų Anglių Apskr.

Tarptautinis Išvažiavimas K. P. Lakewood Parke; Darbuotė Veikiančio Kom. Rinkimų Kampanijoj

24 dieną liepos tarptautinis išvažiavimas, Lakewood Parke, pavyko vidutiniai. Diena buvo graži. Darbininkų dalyvavo iš visų aplinkinių miestukų. Kaip bedarbės laike, galima sakyti, gana gerai. Propagandos darbas atliktas gana gerai; draugai ir draugės daug išplatino rinkimų platformos ir abelnai darbininkiškos literatūros, kas yra svarbiausia. Kalbėtojai, taip pat, savo užduotį atliko tinkamai. Darbininkai atydžiai klausėsi visų kalbų, kaip rišo dabartinės bedarbės problemą; ir kokiu keliu išeitis iš jos.

Reikia pažymėti iš kalbėtojų d. Ben Burnett, org. sekcijos, kuris labai aiškiai išdėstė skirtumą republikonų, demokratų ir socialistų partijų nuo Komunistų Partijos, kuri tik viena yra darbininkų Partija ir už jos kandidatus kiekvienas darbininkas privalo balsuoti.

Jaunieji kalbėtojai, kurie dabar vystosi iš pačių bedarbių, kaip tai dd. P. Paul ir A. Kaminski, pirmutinis industrijos darbininkas, antras-is baigęs kolegiją, žurnalistas, bet abudu darbo neturi, išstumti į gatvę į bedarbių eiles, nupiešė vaizdžiai senosios sistemos supuvimą; nurodė, kad tą visą blogumą galės prašalinti darbininkai susiorganizavę po Komunistų Partijos vadovybe, taip, kaip Rusijos darbininkai pasiliuosavo. Jų išsireiškimai darbininkams giliai prie širdies prilipo, laukiama iš jų gabių oratorių proletarinėj dirvoj. Trečias jaunuolis, kuris nesenai sugrįžęs iš Sovietų Sąjungos, kaipo delegatas nuo kietosios anglies industrijos, Shenandoah apskričio, ilgą ir labai aiškų išdavė raportą iš darbininkų tėvynės,—Sovietų Sąjungos. Jo raporto visi atydžiai klausėsi, užbaigus, su didžiausiu entuziasmu užgyrė.

Proletarinio Meno Įspūdžiai Išvažiavime.

Atidarant programą, po vadovybe (direktyva) draugės Daratos Zdaniutės, Wilkes Barre, Pa., Choras ir Shenandoah, Lyros Choras, bendrai sudainavo Internacionalą ir kitas revoliucines daineles, kas pakėlė dvasią publikos. Baigiantis programai, keletas pionierių, iš Wilkes Barre, sudainavo angliškai ir vengriškai. Ant galo vėl abu chorai, po direktyva Zdaniutės, sudainavo "Kur Girios Žaliuoja." Zdaniutei priklauso pagarbos žodis už darbštumą.

Nežinau, kas atsitiko su Shenandoah, Pa., chorvedžiu? Paskelbimuos buvo minėta, kad Lyros Choras dalyvaus, bet išvažiavime pasirodė, kad jų chorvedis Kuzmickas nedalyvavo tarptautiniam darbininkų išvažiavime, bet nuėjo dainuoti neprigulmingiems lenkams, ant to paties parko, į svetainę? Juk neprigulmingo kunigo parengimas nėra svarbesnis už tarptautinį darbininkų parengimą? Ir tuom pačiu kartu pažemino Choro draugus, kurie be draugės Zdaniutės negalėjo vieni dalyvauti.

Finansų Sukėlimas

Paaukavo laimėjimui dd. J Paseckas iš Lost Creek, vištą, o Jurgis Cickevich 4 karvelius; laimėjimo tikietukus pardavinėjo po 5c. draugės O. Overaitienė ir Ag. Naravienė, už literatūrą pilnų atskaitų nesužinota, tik žinau, kad daug išplatinta.

Del Geresnių Pasekmių Išvažiavimo; Kaip Kas Nevykusiai Atlikta

Štai kas reikia pastebėti ir ko trūko? Apgarsinimai buvo permaži ir nebuvo gerai išplatinti kitose kolonijose, tad darbininkų nebuvo tiek skaitlingai, kiek buvo manyta. Bet ką kaltinti? Už mažumą pagarsinimų visas komitetas kaltas, kad gerai neaptarėm, kokie būtų tinkamesni. Už neišplatinimą gerai, gal būt, vienam žmogui buvo perdaug darbo užduota, o greičiausia, tai vietinių draugų apsileidimas neatlikti savo užduotį tinkamai.

Dabar viena iš svarbiausių klaidų, tai užleidimas svarbiausios vietos, kur programos turi atsibūti, tą vietą užėmė Mahanoy City kun. Česna su visa gauja savo davatkų. Nuo 6-tos valandos ryto susigabeno bačkas alaus, degtinės, na, ten gėrė ir valgė, o mes jau negalėjom jų nuprašyti. Netekę svarbiausios vietos, kur turėjo atsibūt programa, suvažiavę darbininkai vaikščiojo po parką pakrikę. Matomai, kad kunigas, pamatęs mūs paskelbimus, sužiniai tą darė, del pakenkimo mūsų programai. Bet jo tas planas gal mum ir nepadarė tiek daug žalos. Nors iš vienos pusės pakenkė, bet iš kitos padarė ir naudos, nes programą atidarius, atėjo prie mūs klausytis net trys kunigai, vargoninkas, na ir davatkos su parapijonais. Mūsų kalbėtojai kalba tiesioginiai į visus darbininkus; nurodo, kas darbininkus išnaudoja, kas jų pavergėjai; kad tikinti darbininkai yra lygiai išnaudojami ir t.t. Todel iš prakalbų galėjo pasimokinti, suprasti ir tikintieji, kad darbininkų yra viena klasė, turi visi stoti į vieną bendrą frontą, kovot prieš bendrą priešą, kapitalizmą. Jeigu tie religiniai darbininkai, kurie klausėsi, taip suprato, tai būtų darb. kl. ant naudos. Bet kitą kart rengiant visgi būt geriau anksčiaus nuvykt ir neduoti užimti priešams tą vietą, kur programai skiriama.

Išvažiavimo diena užsibaigė gražiai. Visi džiaugėsi, kad viskas gerai pavyko. Visi daug ko pasimokino savo klasės reikaluose; daug darbo atliko. O iš įvykusių klaidų ims pamokų ateičiai. Tai tiek apie tarptautinį išvažiavimą.

Tolimesnis Veikimas Rinkimų Kampanijos V, Komiteto

Parašų rinkimo darbas eina pasekmingai. Nutarta, kad įtraukti ir jaunuolius prie parašų rinkimo, tokiu būdu bus galima daugiau gauti amerikoniško elemento, daugiau parašų. Taip pat, kartu su parašų rinkimu, reikia platinti literatūra ir guzikučiai parduvinėti.

Veikiančio Komiteto susirinkime pranešė moteris, kad Shenandoah, ir Minersville moterys iš savo tarpo pasiskyrė drauges, kurios įstoja į rinkimų darbą. Jų pranešimą posėdis užgyrė ir jom pavedė darbą organizuoti rinkimų kliubus.

Aukų rinkimo darbas taip pat pradėtas, pareiškė shenandoriečiai, nuo Minersvillės dar nebuvo raportuota. Turėtų draugai sukrusti, nes finansai labai yra reikalingi rinkimų fonde, nes mes negalime atlikt pasekmingo darbo. Žinoma, gana sunkus darbas šitam bedarbės laike, bet ką darysi, visgi reikia rinkti nors pas tuos darbininkus, kurie dar dirba, arba pas simpatizuojančius Komunistų Partijai biznierius, kurie dar gali paaukoti dolerį—kitą šiam tikslui.

Darbininkai ir darbininkės, komitetas kreipiasi į jus visus, kas del aukų, kas kiek išgalit prisidėkit, nes ši užduotis visiems darbininkams priguli ir tik patys darbininkai turi atlikt. Valdančioji klasė nesirūpins mūsų reikalais, mes patys turime rūpintis. Stokim visi bendru frontu už darbininkų vadą, Komunistų Partiją; mūs reikalavimai bus atsiekti, jeigu mes su pašaukimu dirbsime.

V. K. Sekr. **J. Ramanauskas.**

PRANEŠIMAI IŠ KITUR

MONTELLO, MASS.

Sekmadienį, rugpjūčio 7 d., 10 val. ryte, įvyks Tarptautinio Darbininkų Apsigynimo susirinkimas. Visi nariai dalyvaukite susirinkime, nes yra svarbių dalykų, kuriuos atydžiai reikia apkalbėti.

Montelloj yra sutvertas Tuolaikinis Kliubas Rėmimui Darbininkų Klasės Kandidatų, kurie eina ant komunistų tikieto. Kliubo pareiga yra varyti plačią agitaciją už Komunistų Partijos kandidatus ir kiek galima remti finansiškai. Prie to kliubo gali priklausyti visi darbininkai, piliečiai ir nepiliečiai, vyrai ir moterys. Susirinkimai atsibūna kas pirmadienį, 7 val. vakare, Liet. Tautiškam name. Visi darbininkai turėtų skaitlingai prie šio kliubo prisidėti.

W. Ambrose.
(185-186)

LOWELL, MASS.

ALDLD. 44 kuopos susirinkimas įvyks 7 d. rugpjūčio (Aug.), 1 val. po pietų, Darbininkų kambaryje, 338 Central St., Lowell, Mass. Draugai ir draugės, malonėkite visi susirinkti, nes turime daug svarbių reikalų.

Kp. Sekr. **V. Mikalopas.**
(185-186)

PHILADELPHIA, PA.

Lyros Choro susirinkimas įvyks pirmadienį, rugpj. (Aug.) 8 d., 8 v. vakare, Rusų name, 995 N. 5th St. Malonėkit visi dalyvauti, nes yra labai svarbių dalykų aptarti. Taipgi ir naujų narių atsiveskite.

Choro Valdyba.
(185-186)

Lietuvių Darbininkų Susivienijimo 5 kuopos susirinkimas įvyks pirmadienį, 8 d. rugpjūčio, 8 val. vakare, 995 N. 5th St. Visi nariai dalyvaukite ir naujų narių atsiveskite.

Sekretorė J. S.
(185-186)

GREAT NECK, N. Y.

TDA. John Reed 48 kuopos susirinkimas įvyks pirmadienį, 8 rugpjūčio, 8 val. vakare, Strauko svetainėje. Susirinkimas bus svarbus, yra daug dalykų aptarimui, tad visi nariai dalyvaukite ir atsiveskite naujų narių.

Org. F. K.
(185-186)

PLYMOUTH, PA.

LDS. 60 kuopos susirinkimas įvyks pirmadienį, 8 d. rugpjūčio, 7 val. vakare, 118 Walnut St., Plymouth, Pa. Visi nariai atsilankykite ir naujų aplikantų atsiveskite del prisirašymo.

Rašt. **J. Kazlauskas.**
(185-186)

BOSTON, MASS.

Didelis piknikas, kurį rengia Friends of Soviet Union, įvyks nedėlioje, 7 rugpjūčio, Nason's, Four Elm Farm, South Easton, Mass. Įžanga 50 centų, įskaitant transportaciją, užkandžius ir puikią programą. Bus perstatytas solidarumo vaizdas ir bus sportiškų žaislų. Puiki vieta maudytis. Trokai išeis 10 val. ryte, nuo 93 Sanford St., Boston, Mass. 11 val. ryte, nuo 113 Dudley St., Roxbury, 11:30 val. ryte, nuo Mattapan Square, Mattapan.
(184-185)

BROOKLYN LABOR LYCEUM
DARBININKŲ ĮSTAIGA
Salės del Balių, Koncertų, Bankietų, Vestuvių, Susirinkimų ir tt. Puikus steičius su naujausiais įtaisymais. Keturios bolių alleys.
KAINOS PRIEINAMOS.
949-959 Willoughby Ave.
Tel., Stagg 3841

LIETUVIŲ HOTELIS
Tik 100 Pėdų Nuo Marių
Iš hotelio tiesiai į maudynes. Visi kambariai marių pusėje, patarnavimas mandagus, kainos žemos. Prašome atsilankyti.
PERSHING HOTEL
ANTANAS ŽALIS
Savininkas
178 S. South Carolina Ave.
ATLANTIC CITY, N. J.

BEDFORD, OHIO

Didelis piknikas. Rengia Amerikos Lietuvių Darbininkų Literat. Draugijos 15-tas Apskritys, nedėlioj, 7 d. rugpjūčio (Aug.), Bedford, Ohio. Prasidės 11 val. ryte. Įžanga 20c. ypatai. Programa susidės iš prakalbų ir kitokių pamarginimų, gal ir Lyros Choras bus. Šokiams grajys gera orkestra, — kas mylės, galės gerai pasišokti.

KELRODIS: Iš Clevelando važiuokite į Bedford; iš Bedford imkite kelią No. 8, pavažiavus kokią mylią,—už gelžkelio pirmas kelias po tiesiai į pikniko vietą. Iš Akron kelias No. 8. Artinanties prie Bedford, tėmykit sainą.

Kviečia **ALDLD. 15 Apskr. Kom.**
(184-185)

NEWARK, N. J.

Tarptautinio Darbininkų Apsigynimo, Newarko lietuvių kuopos susirinkimas įvyks pėtnyčios vakare, 8 val., rugpjūčio (Aug.) 5 d., Kubio salėje, 79 Jackson St., Newarke. Visi draugai esate kviečiami atsilankyt, nes turime daug svarbių dalykų aptarimui.

Sekretorius.
(184-185)

SHENANDOAH, PA.

Linksmas piknikas įvyks 7 rugpjūčio, rengia LDSA 62 kuopa bendrai su K. P. Pikniko vieta yra labai graži. Programa susidės iš dainų ir įvairių žaislų. Todel draugai darbininkai yra kviečiami skaitlingai dalyvauti šiame piknike, paremkite savo klasės kovas remiančias organizacijas. Vieta: Šatrijos Kalnas.

KELRODIS: Iš miesto važiuokite N. Main St. į kelią ir laikykitės po dešinei, nesisukite iš smaluoto kelio iki davažiuosite pikniko vietą.
(184-185)

EASTON, PA.

Didelis ir Linksmas Piknikas

Rengia Eastono Darbininkiškų Organizacijų Bendro Veikimo Komitetas nedėlioje, 7 d. rugpjūčio, Bushkill Park. Piknikas bus vienas iš smagiausių ir įvairiausių, bus gardžių valgių ir gėrimų ir visokių pamarginimų. Bus labai geras kalbėtojas, kuris vaizdžiai nupieš dienos įvykius ir t.t. Vieta visiems žinoma, nuvažiavimas pigus ir parankus. Už tad kiekvienas lietuvis darbininkas yra kviečiamas dalyvauti ir smagiai praleisti liuoslaikį. Prasidės nuo 11 valandos ryte ir trauksis iki sutemos. Įžanga visiems veltui.

Kviečia **Komitetas.**
(184-185)

NEWARK, N. J.

Sietyno Choro susirinkimas įvyks pirmadienį, 8 dieną rugpjūčio (Aug.), šv. Jurgio svetainėje, 180 New York Ave., 8 val. vakare. Visi nariai būtinai dalyvaukite, nes turime svarbių dalykų aptarimui.

(184-186)

GREAT NECK, N. Y.

Išvažiavimas. Rengia Choras Pirmyn, iš Great Neck, įvyks nedėlioje, 7 d. rugpjūčio (Aug.), Queens Farmoj ,Great Neck, N. Y. Pradžia 1 val. po pietų. Bus labai įdomi programa: dainuos Choras Pirmyn, bėgimas maišuose, virvės traukimas "kalakutų" su dzūkais ir kitoki žaislai. Laimėjusieji žaisluose gaus dovanas.

KELRODIS: Važiuojant nuo Great Neck stoties automobiliais ar busais, privažiavus Steamboat Rd. ir pavažiavus apie porą blokų po dešinei bus išvažiavimas, matysite užrašus: "Choras Pirmyn Outing."
(184-186)

NEWARK, N. J.

LDS. 8 kuopos mėnesinis susirinkimas įvyks 4 d. rugpjūčio, 180-2, New York Ave., Newarkė, N. J., 8 v. vakare. Visi nariai ir narės, dalyvaukite susirinkime.

Sekr. **B. D.**
(184-185)

CHESTER, PA.

ALDLD. 30 kuopos susirinkimas bus sekmadienį, 7 rugpjūčio, 10 val. ryte, Lietuvių Kliubo kambaryj, 339 E. 4th St. Draugai, ateikite į laiką, nes turėsime daug visokių svarbių reikalų aptarimui. Taipgi atsiveskit ir naujų narių.

Sekr. **P. Kašarauskas.**
(184-185)

WATERBURY, CONN.

ALDLD. 28 kuopa rengia didelį pikniką su prakalbomis. Jis įvyks 7 d. rugpj. (Aug.), Lietuvių Darže (už Lakewood). Pradžia 1 val. po pietų. Bus gera muzika. Kalbės d. A. Bimba iš Brooklyn, N. Y. Jis yra vienas iš geriausių kalbėtojų, tai daug pasakys. Ateikite visi!

Rengėjai.
(184-185)

Spaudos Naudai Piknikai

DARBININKAI MASINIAI DALYVAUKITE JUOSE

NEW YORKO APIELINKĖ

Rengia ALDLD II-tas Apskritys

Nedėlioje, 14 d. Rugpjūčio (August)

Bus Puiki Muzikalė Programa ir Prakalbos

ŠAUNI ORKESTRA GRIEŠ ŠOKIAMS

Visos New Yorko apielinkės kolonijos pasirūpinkite pasisamdyti busus ir masiniai traukite į šį pikniką.

ĮŽANGA TIK 25 CENTAI YPATAI

Puikiame, dar naujame parke vadiname:

MEADOW GROVE—P. VAIČIONIO PARKE
Division Ave.. Cranford, N. J.

Pradžia 10-tą valandą ryte. Tęsis iki vėlai.

WILKES BARRE APIELINKĖ

Piknikas Įvyks Nedėlioje,
28 Rugpjūčio (August), 1932

VALLEY VIEW PARKE, INKERMAN, PA.

Bus puiki programa, kuri susidės iš prakalbų ir dainų. Dalyvaus **Lyros Choras** iš Shenandoah, Pa. ir vietinis **Aido Choras.**

BROOKLYNO AIDO CHORO

Merginų Sekstetas Rengiasi Būti Wilkes Barre Piknike

Tai bus puikiausia programa dailės žvilgsniu ir bus svarbių prakalbų, nes iš Brooklyno ten vyksta grupė kalbėtojų.

PHILADELPHIJOS APIELINKĖ

Piknikas Įvyks Nedėlioje,
4 d. Rugsėjo (September), 1932

VYTAUTO PARKE
Hulmville Pike ir Galloway Road
Philadelphia, Pa.

Pradžia 10-tą val. ryte. • Įžanga 30c ypatai.

Programoje dalyvaus Aido Choras iš Brooklyn ir vietinis Lyros Choras. Žymūs kalbėtojai sakys prakalbas.

Risis Lietuvių Čampionas Ristynėse

KAROLIS POŽĖLA

Jis turės kietą oponentą

TONY LACKY

Sveriantis 205 svarus. Gi Požėla tesveria tik 195 svarus. Jiedu kausis iki pergalei.

Antra pora bus taip pat įdomi matyti

JONAS BAGOČIUS

Pasižymėjęs ristikas susikibs su

DANY WINERS

Bagočius sveria 185 svarus, Winers 195

VIETINĖS ŽINIOS

Masinis Protesto Mitingas Šekantį Pirmadienį

Pirmadienio vakare, rugpjūčio 8 d., "Laisvės" svetainėj, įvyksta didelis protesto mitingas, rengiamas Didžiojo New Yorko Draugijų Sąryšio, kad išnešti protestą prieš Hooverio valdžią, kurios priešakyje pats Hooveris stovėdamas pašaukė k a r i u o m e n ę, kad skerstų buvusio pasaulinio karo veteranus, kurie suėjo iš visos šalies į Washingtoną reikalauti, kad būtų išmokėti jiems priklausanti bonai.

Imperialistai siųsdami darbininkus į pasaulinį karą pažadėjo jiems bonus, kad narsiau kautųsi. Tų bonų sudarymui ėmė nuo tų pačių kareivių algų po tam tikrą nuošimtį. Taipgi ėmė dalį ir iš tų pinigų, kurie įplaukė apkraunant visus šalies darbininkus karo mokestimis. Kada badas ir didžiausias skurdas prispaudė visą darbininkų klasę, prispaudė ir buvusius pasaulinio karo kareivius. Jie susirinko dešimtimis tūkstančių į Washingtoną ir reikalavo, kad bonai būtų tuojau išmokėti. Bet Hooveris pašaukė kariuomenę, kuri kariškomis tankomis, nuodingų gazų bombomis, šautuvais, durtuvais, išvaikė atėjusius prašyti bonų ex-kareivius. Kelios dešimtys pavojingai ir mirtinai sužeistų, o d. Vincą Jušką ant vietos nušovė.

Tuo pačiu sykiu Hooveris skiria bilionus dolerių bankieriams ir didžiosiom kompanijom, kurios savo turtų galo nežino. Dar daugiau skiria karo reikalams ir rengiasi į naują pasaulinę skerdynę, kurioj milionai jaunų vyrų bus išskersta. Hooveris ir kitų imperialistinių šalių parazitai rengiasi pulti Sovietų Sąjungą ir Chinijos darbininkų revoliuciją.

Protestuokime prieš Hooverio suruoštą skerdynę Washingtone ir prieš imperialistinį karą! Stokime už gynimą Sovietų Sąjungos ir Chinijos darbininkų revoliucijos! Reikalaukime, kad tuojau būtų išmokėti ex-kareiviams bonai ir teikiama greita pagelba bedarbiams!

Kiekvienas darbininkas ir darbininkė pirmadienį ateikite į rengiamas prakalbas "Laisvės" svetainėj ir prisidėkite savo balsu prie šio svarbaus protesto. Atsiveskite ir savo kaimynus, pažįstamus, draugus ir t.t. Įžanga veltui.

Komitetas.

Čeverykų Siuvėjų Streikas Tęsiasi

Fašistiniai vadai iš čeverykų siuvėjų federacijos, kurie per pastarąsias kelias savaites darė viską, kad pakrikdyti darbininkų streikus, dabar sumanė naują blofą; jie išleido atsišaukimą aukų į darbininkus. Shoe and Leather Workers Industrial Union perspėja darbininkus, kad jie nesiduotų save prigauti fašistiniams feikeriams. Darbininkai raginami visur numaskuoti feikerius ir pasmerkti kaipo darbininkų priešus.

Riverside bosai paleido paskalus, kad jie iškraustą savo dirbtuvę, bet tas nenugązdino streikuojančių d a r b i n i n k ų; darbininkai tęsia pikietavimą ir yra įsitikinę, kad privers bosus pasiduoti.

The Five Star streikuojanti darbininkai laikosi kaip mūras streiko lauke. Jau gaunama ir paramos. Įsteigta virtuvė, kurioj teikiamas maistas daugeliui streikuojančių darbininkų.

Werman and Son, 588 Hendricks Ave., Brooklyne, bosų suorganizuotas teroras prieš streikuojančius d a r b i n i n k u s, nepakrikdė darbininkų streiko, bet dar labiau sustiprino pikieto linijas ir surišo darbininkus į tvirtesnę vienybę. Darbininkai pasiryžę laikytis iki privers bosus išpildyti reikalavimus. Šios dirbtuvės streikuojanti darbininkai taipgi įsisteigė virtuvę, kurioj teikiamas maistas daugeliui streikierių.

Princely Slipper dirbtuvės darbininkai pikietuoja dirbtuvę kiekvieną dieną. Streikuojanti darbininkai per savo uniją atsišaukia į visus darbininkus, kad paremtų streikierius finansiniai ,nes daugeliui streikuojančių darbininkų šeimynų reikalinga tuojautinė pašalpa.

ALDLD. 15 Apskričio Draugams ir Draugėms

ALDLD 15 Apskričio laikytoj konferencijoj, liepos 17 d., Akron, Ohio, pravesta daug labai svarbių tarimų. Kuopos, be abejonės, priims tuos tarimus su užgyrimu. Kad tarimai nepasiliktų tik ant popieros, draugai ir draugės, turime mestis į darbą, kad juos įvykinti gyveniman šimtu nuošimčiu.

Narinių Mokesčių Užsimokėjimas

Iš kuopų raportų pasirodė, kad mūsų apskrityj užsimokėjimas narinių mokesčių labai šlubuoja. Tik pora kuopų yra pasiekusios daugiau kai pusę pernykščio užsimokėjusių narių skaičiaus. Nors laikai sunkūs—bedarbė vargina, bet tas neturi būti priežasčia darbininkų pasitraukimui iš organizacijos. Visi tie nariai, kurie negali pasimokėti duoklių, yra paliuosuojami nuo duoklių mokėjimo, kol gaus darbą ir galės pasimokėti. Paliuosuoti nariai turi pilnas teises organizacijoj ir gauna visas išleistas knygas.

Teko patirti, kad nekurie nariai vaduojasi minčia, būtent: "Aš negaliu užsimokėti mokesčių, tai jokios naudos organizacijai nenešu." Kiti vėl sako: "Nedrystu kuopos susirinkime prašyti, kad paliuosuotų nuo mokėjimo duoklių." Draugai ir draugės, meskite tą nedarbininkišką mintį. Juk darbininkui ne sarmata pasisakyti, kad jis negali užsimokėti duoklių šiais kapitalistinės tvarkos supuvimo laikais, kur milionai darbininkų badauja. Visi nedirbanti nariai eikite į savo kuopų pirmutinius susirinkimus ir praneškite, kad negalite pasimokėti duoklių. Kalbėkite garsiai apie bedarbę visur. Tylėdami pasitarnaujate tik kapitalistų klasei, nes ji tik ir nori, kad mažiau būtų kalbama apie tai.

Apskričio Piknikas ir Pradžia Varžytinių

Rugpjūčio 7 d. yra rengiamas apskričio piknikas Bedf., Ohio. Su šiuo pikniku prasidės ir varžytinės tarpe kuopų del gavimo naujų narių ir išrinkimo mokesčių iš senųjų. Varžytinės tęsis iki gruodžio 30 d., o pasekmės bus paskelbtos metinėj konferencijoj, kuri atsibus Corleto. Kad sužinoti, tarpe katrų kuopų eis lenktynės, tėmykite konferencijos protokolus ir delegatų raportus. Jei katros kuopos nesutiktų su konferencijos nustatytomis kvotomis ir kitokiais patvarkymais, tos gali pasiskirti sau kitą kuopą del lenktynių, arba kelias kuopas. Apie padarytas bent kokias permainas turi būti paskelbta viešai per mūsų spaudą, "Laisvę" ir "Vilnį."

Pirmam mūsų apskričio piknike turi būti parūpintas kalbėtojas nuo kiekvienos kuopos. Apskričio komitetas apie tai svarstė ir padarė patvarkymą, kad šiame piknike ir kituose apskričio parengimuose, būtų pastatyti kalbėtojai iš paprastų narių. Tad, kuopų komitetai turi parūpinti po kalbėtoją nuo savo kuopos.

Visi "Laisvės" ir "Vilnies" skaitytojai ir visi progresyviai darbininkai kviečiami atvažiuoti į šį, pirmą, apskričio pikniką.

Nuo Clevelando važiuojantieji, važiuokite į Bedford, o iš tenai imkite kelią No. 8. Pavažiavę apie mylią, pirmu keliu sukit po kairei. Važiuojant nuo Akrono, taipgi važiuokite num. 8 keliu, bet nedavažiavę iki Bedfordo, sukit į pikniką. Nuo kelio num. 8 bus nurodymo ženklai, tad tėmykite juos.

Prezidentiniai Rinkimai

Jau visiems žinoma, kad šį rudenį bus prezidentiniai rinkimai. Republikonų partija nominavo tą patį Hooverį, kapitalistų tarną, darbininkų marintoją badu ir kruviną reakcionierių. Demokratai nominavo tokį pat jau kapitalistų tarną, Roosevelt'ą, tik skirtingu vardu. Socialistai nominavo kun. Thomas'ą, bjaurų veidmainį ir darbininkų išdaviką. Suminėtos partijos visos yra kapitalistinės, kurios nieko darbininkams nežada ir neduos.

ALDLD. 15 Apskričio pusmetinė konferencija užgyrė Komunistų Partijos kandidatus, W. Z. Fosterį į prezidento vietą ir J. W. Ford į vice- prezidento vietą. Rėmimui rinkimų kampanijos pasiskyrė kiek viena kuopa sukelti po mažą dalį pinigų. Drg. Burbulienė aukojo smuiką, kuri bus išleista laimėjimui. Piknike bus išdalinti tikietai pardavinėjimui.

Draugai, dirbkime šiame darbe su atsidavimu, kad ne tik tą mažytę kvotą išpildytume, bet padvigubintume, ar patrigubintume. Dirbdami Komunistų Partijos rinkimų kampanijoj, prisidėsime prie kovų už bedarbiams pašalpą, už gynimą sveturgimių darbininkų; kovosim prieš imperialistinį karą ir t.t.

Mūsų Spauda

Konferencijos padarytas tarimas, kad kiekviena kuopa turėtų spaudos komisiją, kurioj turi būti trys draugai. Kuopų valdybos turi tą gerai įsitėmyti ir pirmutiniuose susirinkimuose išrinkti tokias komisijas—spaudos platintojus. Abu dienraščius galima užrašyti ant metų ir ant visai trumpo laiko; yra padarytos tam tikros prenumeratų rinkimui kortos, kurių turi parsitraukti kiekviena kuopa.

Kuopos ir Narių Lankymasi į Jų Susirinkimus

Vienas iš blogiausių apsileidimų pas daugelį narių yra, tai nepaisymas lankytis į kuopų susirinkimus. Gali aiškiai suprasti kiekvienas narys, kad kritikuoti kitus, kad pasakoti, kad tas ir tas narys neveikia, ar veikia negerai, nieko daugiau nereiškia, kaip tik blogo kuopos darbams. Tokius dalykus reikia kelti kuopų susirinkimuose, rišti juos draugiškai, daryti išvadas prašalinimui negeistinumų mūsų veikime. Tokiu tik būdu mes galime išvystyti veikimą ir prašalinti bereikalingus išmetinėjimus vieni ant kitų.

ALDLD. 15 Apskr. Sekr.
D. Petrauskas.

WASHINGTON, PA.

Bijodami Bolševiko Vardo, Pasidaro Sau Nesmagumų

Liepos 28 d. vienas darbininkas atvažiavo į Westburg, Pa., ir klausia ar čia nebuvo atvažiavęs Antanas Gutauskas. Aš jam atsakiau, kad negirdėjau nieko apie tokį žmogų. Paskui jis pradėjo pasakoti, kad minimas Gutauskas jį vis vadinęs bolševiku ir mainose bosams skudęs kaipo bolševiką. Sykį nuėjęs pas mainų didbosį ir pareikalavęs, kad sustabdytų Gutauską nuo vadinimo jo bolševiku. Bet bosas, atsakęs, kad reikalautų to iš policisto. Nuėjęs pas policistą ir reikalavęs, kad Gutauską areštuotų už "pravardžiojimą," kas ir buvo padaryta.

Teisme teisėjas reikalauja Gutausko, kad prirodytų, jog tas darbininkas yra bolševikas. Gutauskas sakęsis kitokių prirodymų neturįs, kaip tik tą, kad minimas darbininkas važiuojąs į Washington ant bolševikų susirinkimų, parvežąs visokių knygučių ir dalinąs. Teisėjas jo reikalavo, kad parodytų bent vieną tų knygučių, bet jis sakęsis neturįs. Tada teisėjas paklausęs minimo darbininko, kokias knygutes jis parveža, darbininkas atsakęs, kad jis jokių knygučių neveža, kad jis važiuoja į pašelpinės draugijos susirinkimus. P a r o d ę s ir konstituciją APLA. Teisėjas nusijuokęs ir nubaudęs užsimokėti po $3.65.

Gutauskas tuojau pasakęs, kad jis surankios visus bolševikus ir išduos. Tad tas darbininkas susirūpinęs perspėjo, kad būtume saugūs. Bet niekas tokių išdavinėtojų čia nesibijo, nes darbininkų veikimą persekioja žymesni išdavikai, bet darbininkų veikimas yra nesulaikomas, delto jis eina savo keliu nepaisant jokių išdavinėtojų.

Darbininkai daugiau turėtų apsipažinti su veikimu ir darbininkiškomis organizacijomis ir nebėgioti pas bosus skūstis, kad kas juos vadina bolševikais. Toki pasielgimai parodo, kad darbininkai dar yra tamsūs, kad jie vienas kitą skundžia bosui, kuris paverges juos pavojinguose mainų darbuose verčia dirbti už kelis dolerius į savaitę.

Visi mainieriai turėtų stoti į Nacionalę Mainierių Uniją ir bendrai kovoti už geresnes darbo sąlygas, už didesnes algas.

M. Yanavičienė.

SKAITYKIT IR PLATINKIT "LAISVĘ"

Draugijų Adresai, Kurios Turi "Laisvę" už Organą

VIENYBĖS DRAUGYSTĖ MONTELLO, Mass.

Valdyba 1931 metam:
Pirm. W. Geluševičia, 51 Glendale St.
Pirm. pagelb. A. Sauka, 256 Ames St.
Nutarimų rašt. J. Stripinis, 49 Sawtelle Ave.
Turto rašt. K. Venslauskis, 12 Andover St.
Ligonių rašt. M. Jazukevičia, 168 Ames St.
Iždininkas M. Miškinis, 9 Burton St.
Iždo globėjai: P. Krušas, 141 Sawtelle Ave. B. Zdanavičia, 11 Glendale St., J. Balevičia, 86 Webster St.
Maršalka A. Barkauskas, 102 Huntington St.
Visi Montell, Mass.

LIETUVOS SŪNŲ IR DUKTERŲ DRAUGIJA Grand Rapids, Mich.

VALDYBA 1932 METAM:
Iždo Globėjai: A. Kopas, 1108 Elizabeth Ave.,
T. Griušiutė, 1307 Davis Ave.
Ligonių lankytojai:
O. Vilkunienė, 718 Richmond St.
J. Andriuška, 1351 Broadway Ave.
Trustisai: A. Kajutis, J. Urbonas, T. Rasikas, J. Korsikas, J. Ruseckas.
Revizijos Komisija: A. Senkus, M. Žiuris, K. Jakimavičius.
Svetainės rendavotojas, A. Garbanauskas, 1108 Elizabeth Ave.
Draugijos susirinkimai įvyksta kiekvieno mėnesio antrą utarninką savam name 1057-63 Hamilton Ave.

ŠV. ROKO DRAUGIJA Montello, Mass.

VALDYBA 1931 METAM:
Pirm. V. Geluševičius, 51 Glendale St.
Pirm. pagelb M. Miškinis, 9 Burton St.
Užrašų rašt. J. Stoskus, 20 Faxon St.
Finansų rašt. J. Stripinis, 49 Sawtell Ave.
Iždininkas Ig. Petrauskas, 22 Merton St.
Ligonių rašt. A. Baronas, 20 Faxon St.
Iždo Globėjai: F. Alusevičin, 18 Intervale St.; S. Mačiulaitis, 57 Arthur St.; S. Petravičia, 702 N. Montello St.; Maršalka P. Krušas, 141 Sawtell Ave.
Visi Montello, Mass.
Draugija susirinkimus laiko kiekvieno mėnesio pirmą seredą, 7-tą val. vakare, Lietuvių Tautiškam Name.

Moterų Pašelpinė Draugystė Birutė MONTELLO, MASS.

VALDYBOS ADRESAI:
Pirm. E. Beniulienė, 16 Bunker Ave.
Vice-pirm. O. Turskienė, 79 Vine St.
Prot. rašt. T. Zizen, 673 N. Main St.
Fin. Rašt. K. Čereškienė, 87 Battle St.
Izd. M. Klimavičienė, 31 Clarence St.
Kasos Globėjos:
V. Baronienė, 9 Brond St.
M. Duobienė, 221 Ames St.
V. Bartkienė, 29 Intervale St.
Ligonių Rašt. M. Potsus, 184 Ames St.
Maršalka J. Simanskienė, 88 Vine St.
Visos gyvena Montello, Mass.

AUŠROS DRAUGIJOS ELIZABETH, N. J.

Valdybos Adresai:
Pirm. Poškus, 211 First St.
Pirm. pag. S. Pinkevičius, 121 Clark Pl.
Iždininkas V. Paulauskas, 228 Clark Pl.
Nut. Sekr. B. Barkauskas, 255 Pine St.
Fin. Sekr. A. Grigutis, 2122 Ingalls Ave., Linden, N. J.
Duoklių Rinkėjas D. Grigutis, 30 Dayton St.
Iždo Globėjas P. Kalnietienė, 144 So. Park St., II Iždo Globėjas J. Krakauskas, 300 First St.
Organo Sekr. V. K. Sheralis, 120 So. Park St.
Maršalka J. Kičcina, 259 Broadway
Aušros Draugijos susirinkimai įvyksta antrą ketvirtadienį kiekvieno mėn., L. L. svetainėj, 269-73 Second St., Elizabeth, N. J. Pradžia 8-ta vai. vakare.

LIETUVOS SŪNŲ IR DUKTERŲ DRAUGYSTĖS NAUJOS VALDYBOS,

Valdyba 1932 Metams
LOWELL. MASS.
Pirmininkas A. Palubinskas, Belle Grove, Box 108, Dracut, Mass.
Pirminin. pagelb. J. Daugirda, 29 Whipple St., Lowell, Mass.
Finansų raštininkas, A. Rutkauskas, 1 Vine St., Lowell, Mass.
Protok. raštininkas V. Mikalopas, 973 Central St., Lowell, Mass.
Iždininkas S. Paulenka, 500 Lawrence St., Lowell, Mass.
Kasos globėjai: J. M. Karsonas, 42 Tyler St., Lowell, Mass.
ir A. Raudeliunas, 75 Union St., Lowell, Mass.
Maršalka M. Uždavinis, 4 Corbet Place, Lowell, Mass.
Draugystės mėnesiniai susirinkimai atsibūna kas antras nedėldienis kiekvieno mėnesio; 2 val. po pietų, 19 Union St., Lowell, Mass.
Organo Prižiūrėtojas
J. M. Karsonas.

LIETUVOS SŪNŲ IR DUKTERŲ DRAUGYSTĖS, HARTFORD, CONN

Valdyba 1932 Metams
Pirm. A. Griškevičius, 1366 Broad St.
Vice-pirm. P. Krikščius, 33 Hamilton St.
Prot. Rašt. J. Kaziauskas, 481 Hudson St.
Fin. Rašt. J. Pilkauskas 7 Seymour Ave. W. Hartford, Conn.
Iždininkas A. Klimas, 36 Russel St.
IZDO GLOBĖJAI
J. Vasiliauskas, 70 Ward Pl.,
M. Naktinis, 42 Putnam St.
Maršalka J. Giraitis, 174 Ashley St.
Organo prižiūrėtojas M. Seliokas, 31 Amity St.
Susirinkimai atsibūna kas antrą ketvirtadienį kiekvieno mėnesio, Laisvės Choro Svetainėje, 59 Park St., pradžia 7:30 val. vakare.

LIETUVIŲ SAULĖS PAŠALPINĖS VYRŲ IR MOTERŲ DRAUGYSTĖS LINDEN, N. J.

VALDYBA 1932 METAMS
Pirm. R. Tratulis, 201 W. 16th St.,
Pirm. Pagelbininkas G. Kardauskas, 201 W. 16th St.
Prot. Rašt. K. Striupaitis, 19 E. 19th St.
Fin. Rašt. M. Andrunaitė, 35 W. 16th St.
Iždininkas J. Užkurėnas, 1501 S. Wood Ave.
Kasos Globėjai:
L. Barkienė, 19 E. 19th St.
ir W. Bilutė, 13 E. 17th St.
Maršalka K. Meškauskas, 1802 S. Wood Ave.
Visi iš Linden, N. J.
Draugija susirinkimus laiko kiekvieną pirmą seredą mėnesio, 7:30 val. vakare, po numeriu 1601 Wood Ave., Linden Hall, Linden, N. J.

VOKIETYS SPECIALISTAS
Kraujo, odos, šlapinimos ir gimdymo organų
DR. M. FILURIN
215 E. 12th St.
Tarp 2nd ir 3rd Aves
NEW YORKE
Valandos nuo 10 iki 1
Nuo 4 iki 8
Nedėliom nuo 10 iki 2
Odos ligos gydomos su X-ray ir patinusias gyslas įčirškinimais

D. L. K. VYTAUTO DRAUGYSTĖS BAYONNE, N. J., VALDYBA 1931 METAMS:

Pirm. A. Bočis, 68 W. 10th St.
Pirm. pagelb. M. Panelis, 175 W. 24th St.
Prot. Rašt. P. Janiunas, 128 W. 49th St.
Fin. Rašt. A. Lukaitis, 591 Ave. A
Kasierius F. Lukaitis, 352 Ave. C
Mokesč. globėjai: J. Laurinaitis, 348 Ave., M. Višniauskienė, 9 W. 15th St. Iždo glob.: F. Milvidas, 944 Boulevard; J. Zaleckas, 24 E. 21st St., Maršalka L. Rimša, 167 W. 20th St.

PITTSBURGHO IR APIELINKĖS PRIEŠFAŠISTINIS K-TAS, 1931:

Pirm. S. Ivanauskas, 354 Marguerite Ave., Wilmerding, Pa.
Pirm. pagelb. W. A. Kairys, 414 Broadway, Pitcairn, Pa.
Prot. sekr. A. K. Sliekienė, 3121 Elroy Ave., Pittsburgh, Pa.
Ižd. J. Gataveckas, 109 Cress St., Carnegie, Pa.
Fin. sekr. J. Urbonas, 1925 Harcum Way, S. S Pittsburgh, Pa.

TEISYBĖS MYLĖTOJŲ VYRŲ IR MOTERŲ DRAUGYSTĖ,
MOLINE, ILL.

Valdyba 1931 Metam:
Pirm. K. Yuška, 325—4th Ave., Moline, Ill.
Pirm. pagelb. A. Matusevičia, 1003—25th St., Moline, Ill.
Fin. sekr. B. Daucenskas, 1552—10th Ave., E. Moline, Ill.
Prot. sekr. J. Julius, 48th St. & 5th Ave., Moline, Ill.
Iždininkas M. Jonaitis, 215—17th Ave., E. Moline, Ill.
Iždo globėjas J. B. Julius, 48th St & 5th Ave., Moline, Ill.
Maršalka J. Kairis, 2435—33rd St. Moline, Ill

SKAITYK LAISVE
IR KITIEMS UŽRAŠYK

VAKACIJOS
AVANTA FARM
Ulster Park, N. Y.

Draugės ir Draugai darbininkai:

Mes jau spėjom prisiaugint įvairių daržovių ir daug vištienos—kiaušinių taipgi turim labai gerą pieną,—sūrius nuo "testytos" karvės. Todel kviečiame atvažiuot, kas tik galite ant poilsio tyrame ore, maudytis ir kepintis saule. Gaminam ir vegetarioniškus valgius. **Kaina $10.00 į savaitę, o vaikams žemiau 10 metų tik $4 į savaitę.**

Į čia važiuodami imkite laivą ant 42nd St. anksti ryte, Kingstone būsite apie 2-rą v. po pietų. Čia neimkit taxy, bet busą už 10 centų iki West Shore stoties, o čia imkite 4 P. M. ar 7:40 P. M. traukinį už 21c ir išlipkite Ulster Park. Eikite 15 minutų į kairę iki mūs.

K. Sinkevičiutė

DAILY WORKER
ANGLŲ KALBOJE KOMUNISTINIS DIENRAŠTIS
Visi darbininkai, kurie tik moka anglų kalbą, privalo skaityti ir platinti jį.
KAINA $6 METAMS, $3 PUSEI METŲ
Turiningas raštais ir ilustracijomis iš klasių kovų lauko. Paduoda vėliausias žinias iš Amerikos darbininkų judėjimo ir iš viso pasaulio. Daug pamokinančių straipsnių, geriausių revoliucinių rašytojų, telpa kasdieną.
Tuojau Užsiprenumeruokite; Antrašas:
DAILY WORKER
50 East 13th St. New York

JUOZAS KAVALIAUSKAS
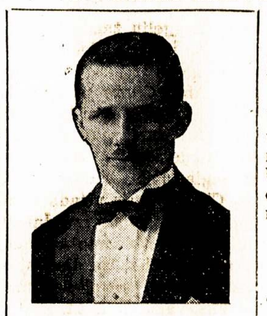
Laisniuotas Graborius
Pennsylvania ir New Jersey valstijose
Užtikrinu, kad mano patarnavimas bus atatinkamiausias ir už prieinamą kainą. Nuliūdimo valandoje, prašau kreiptis prie manęs sekančiu antrašu:
1439 South 2nd Street
PHILADELPHIA, PA.
Telefonai: Bell—Oregon 5136
Keystone—Main 1417

A. LUTVINAS
Užlaiko LINKSMIAUSIĄ UŽEIGĄ ELIZABETHE
Įvairių karštų gėrimų, ypač k u o m e t užeisi sušalęs, gausi šilumos į v a l i a s, taipgi ir gardžių užkandžių.
Turi didelę svetainę, t i n k a m ą baliams, teatrams, vestuvėms, sporto parengimams ir t. t., tik 8 blokai nuo Staen Island Ferry.

A. LUTVINAS
L u t v i n's Hall yra plačiai žinoma ne tik Elizabetho, bet ir kitų miesto lietuviams ir svetimtaučiams virš 20 metų. Taip pat laisniuotas Real Estate—pirkimui ir pardavimui namų ir ž e m i ų, taipgi įvairių biznių. Mūsų patarnavimas prielankus.
69 S. PARK ST., KAMPAS FRONT STREET, ELIZABETH, N. J.
Tel. Trinity 3-8726

SERGANČIŲ VYRŲ IR MOTERŲ VISOS NAUJOS IR SENOS LIGOS GYDOMOS

Odos ir Nervų Ligos, Abelnas Nusilpimas, Ligos Skilvio, Žarnų ir Mėšlažarnės, taip pat Plaučių ir Plaučinių Dūdų ir kitos bendrosios ligos Vyrų ir Moterų yra pasekmingai gydomos pasitikimais, naujoviškais, moksliškais būdais. Mano kainos yra nebrangios ir galima del išsimokėjimo patenkinančiai susirokuoti. Gydyme naudojama X-Spinduliai, Kraujo Tyrimai ir Chemiški Egzaminavimai
Veltui Patarimai ir Ištyrimai
DR. ZINS 110 EAST 16th ST. N. Y.
Kasdien — 10 A. M. iki 8 P. M.
Nedėliom — 10 A. M. iki 4 P. M.
Įsikūręs 25 Metai

VIETINĖS ŽINIOS

Šaukia Kriaučius Nesiduoti Save Parduoti, Bet Imti Streiką į Savo Rankas

Hillmano Atsišaukimas Sustabdyti Darbą Reiškia Algų Kapojimą, Naujus Mokesčius ir dar Sunkesnes Darbo Sąlygas.

Nauja išdavystė glūdi vyriškų rūbų siuvimo industrijoj. Tas pasirodė aiškiai, kai Hillmanas, galva Amalgamated Clothing Workers of America, paskelbė sustabdymą darbo visoj industrijoj.

Hillmanas savo įsakytą "streiką" vadina kova prieš nepakenčiamas darbo sąlygas dirbtuvėse, prieš kapojimą algų ir t.t. Bet tikrenybėje tas "streikas" reiškia naujus algų kapojimus, privertimą narių mokėti asesmentus ir duokles.

Amalgameitų unijos Rank and File Komitetas atsišaukia į visus darbininkus ir ragina juos stoti į tikrą streiką. Jis savo pareiškime sako:

"Hillmano mašina pasirengusi išduoti darbininkus dar sykį taip, kaip išdavė praeitais metais, paskelbiant tokį pat darbo sustabdymą. Hillmano tikslas yra organizuoti kontraktorių asociaciją, kad sustiprinti jų interesus ir tuo pačiu sykiu priversti darbininkus mokėti mokesčius ir didelius asesmentus."

Tikslas Šio Sustabdymo

"Hillmano mašina negali gyvuoti be pagelbos bosų asociacijos, taip kaip bosų asociacija negali gyvuoti be pagelbos Hillmano mašinos. Jie bendrai daro visokius darbo sustabdymus, kad galėtų išlaikyti savo raketą. Jiems nerūpi sustabdyti algų kapojimą. Visai dar nesenai Hillmanas privertė lokalų pildančiąsias tarybas priimti algų kapojimą.

"Jūsų pirmutinė užduotis yra, kaip tik bus sušauktas dirbtuvės susirinkimas, priverst išrinkti streiko komitetą. Įsakykite tam komitetui, kad jūs nepriimsite jokių algų kapojimų ir kad niekas neturi teisės jums pasakyti eiti į darbą, kol jūs patys neužgirsite ant kokių sąlygų grįžtate.

Bedarbiai Kriaučiai

"Bedarbiai kriaučiai! Priverskite Hillmano mašiną, kad jums duotų darbą priverčiant bosus paleisti stovinčias mašinas, sustabdant viršlaikių dirbimą ir sekmadienių darbą. Pareikalaukite, kad būtų mokama savaitinė pašalpa bedarbiams ir visiems darbininkams, kurie bus paliesti Hillmano 'streiko.'

"Jei mes susivienysime dirbtuvėse ir visur ir užduosime skaudų smūgį bosams ir parsidavėliams unijos viršininkams, mes laimėsime geresnes sąlygas darbe ir sulaikysime algų kapojimą."

Amalgamated Rank and File Committee.

Garmentiečių Kairysis Sparnas Perspėja Darbininkus

International Ladies Garment Workers Unijos lokalo 22 kairysis sparnas padarė pareiškimą į visus garmentiečius, kuriame nurodo, kad paskelbtas ILGWU. viršininkų vadinamas organizacinis vajus, nieko daugiau nereiškia, kaip tik tolimesnį kapojimą darbininkų algų ir apkrovimą darbininkų įvairiomis mokestimis. Atsišaukime raginami darbininkai dėtis prie Adatos Pramonės Darbininkų Industrinės Unijos.

Atsišaukime skelbiama, kad APDIU. pradėda generalę kampaniją už įtraukimą visų adatos pramonės darbininkų į savo eiles. Nes senosios unijos biurokratiniai vadai galutinai parsidavė bosams ir tuomi verčia darbininkus apleisti uniją, nes ji nieko darbininkams neduoda, tik išdavinėja juos, apkrauna didelėmis mokestimis ir t.t.

Tik Pora Dienų Iki Aidiečių Išvažiavimo

Sekantį sekmadienį, rugpj. 7 d., Forest Parke, įvyksta aidiečių linksmas ir didelis išvažiavimas. Aidiečiai ruošiasi, kad šiame išvažiavime pasirodyti su daugeliu žaislų ir įvairumų. Be pačių aidiečių dalyvaus daugelis ir pašalinio jaunimo. Aido Choro pritarėjai, rėmėjai ir abelnai visi lietuviai darbininkai turi rengtis dalyvauti šiame išvažiavime kuo skaitlingiausiai, kad paremti Aido Chorą, kuris visada mus palinksmina, kuris ir dabar rengiasi prie žieminio sezono, kad paįvairinti mūsų darbininkišką veikimą revoliucinėmis dainomis, vaizdais ir t.t.

Visi sekmadienį į Forest Parką ir parodykime aidiečiams, kad mes stovime petys petin su jais, remiame juos jų proletarinės dailės darbe ir remsime visada.

Pritarėjas.

Nepamirškite Rinkimų Kampanijos Rinkliavų

Komunistų Partijos rinkimų kampanijos komitetas atsišaukia į visas darbininkų organizacijas ir pavienius darbininkus, kad stropiai rengtųsi prie rinkimų kampanijos rinkliavų (tag day), kurios įvyks rugpjūčio 13 ir 14 dienas. Rinkliavos bus ne vien New Yorke ir apielinkėse, bet visoj valstijoj.

Svarbūs Masiniai Mitingai

Penktadienį, rugpj. 5 d., Tremont Workers kliube, 2027 Clinton Ave., kalbės William W. Weinstone, "D. Worker" redaktorius ir Komunistų Partijos kandidatas į senatoriaus vietą.

Penktadienį, rugpj. 5. d., 5:30 val. vakare, Queensboro Plaza, kalbės I. Amter, Komunistų Partijos kandidatas į New Yorko valstijos gubernatoriaus vietą.

Atsišaukimas į Darbininkų Organizacijas New Yorko Apielinkėje

Draugės ir draugai, darbininkai, Didžiojo New Yorko Darbininkiškų Organizacijų Sąryšio Rinkimų Kampanijos Komiteto užduotis yra sukelti $200 vedimui rinkimų kampanijos už darbininkų klasės kandidatus.

Taigi viršminėtas komitetas atsišaukia į visas darbininkiškas organizacijas ir kuopas aukų šiam svarbiam reikalui.

Aukas siųskite išpirkdami money orderius iždininko vardu J. Seeger, o pasiųskite sekretorei T. Vasikoniutei, 46 Ten Eyck St., Brooklyn, N. Y.

Kom. Ižd. **J. Seeger.**

Lietuvių Kliubo Rėmimui Darb. Klasės Kandidatus Susirinkimas Pirmadienį

Brooklyno Lietuvių Kliubo Rėmimui Darbininkų Klasės Kandidatus, susirinkimas įvyks pirmadienį, rugpjūčio 8 d., 7:30 val. vakare, "Laisvės" svetainėje, 46 Ten Eyck St.

Visi darbininkai ir darbininkės, kurie pirmiau, ir 27 d. liepos, pasiėmėt minimo kliubo narystės korteles ir kurie jau esate įstoję į kliubą, visi būkite ant šio susirinkimo, nes reikės valdybą išrinkti, ô svarbiausia, tai pirmininką, kuris būtų gerai susipažinęs su Kompartijos rinkimų kampanijos darbais. Taipgi reikės perrinkti ir sekretorių, nes aš nepatyręs tame darbe ir, manau, negalėsiu atlikti kas reikalinga tinkamai.

Prie to, reikės išdirbti ir mūsų veikimui planus, kad galėtume darbą vesti pasekmingai.

Visų darbininkų užduotis yra būti šiame susirinkime ir atsivesti savo kaimynus. Reikia dėti pastangas, kad į kliubą prirašyti daug jaunuolių.

Sekr. **J. Seeger.**

Pirmadienį Ex-kareivių Masinis Mitingas

Sekantį pirmadienį, rugpjūčio 8 d., 8 val. vakare, prie Humboldt ir Meserole gatvių, Brooklyne, įvyksta didelis mitingas, kurį rengia Darbininkų Ex-kareivių Lyga, kad supažindinti abelnai darbininkus ir ex-kareivius su tuo, ko ex-kareiviai buvo suplaukę į Washingtoną, ko jie reikalavo ir del ko Hooveris užleido kariuomenę ant jų.

Kiekvienam darbininkui svarbu būti tame mitinge ir smulkmeningai susipažinti su įvykiais Washingtone ir su ex-kareivių reikalavimais. Del to būkite visi ir raginkite kitus darbininkus, kad nueitų.

Pentoriai Laimėjo Streiką Trijose Pentšapėse

Trijų pentšapių streikuojanti darbininkai priverte bosus išpildyti streikierių reikalavimus, nepaisant, kad bosai ir labai nenorėjo darbininkams pasiduoti.

Dar daugelio pentšapių darbininkai streikuoja. Jie laikosi tvirtai ir pasirengę laikytis iki privers bosus pildyti išstatytus reikalavimus.

Peršovė Pačią, Uošvį ir Švogerį

Praeitą antradienį Rocco Aufiero, 189 Spencer St., Brooklyn, sumanė su savo draugu važiuoti į pamarį ir vežtis savo kūdikį, pusantrų metų amžiaus. Jo moteris griežtai priešinosi kūdikio vežimui į pamarį. Su ja išvieno ėjo jos tėvas ir brolis. Aufiero taip perpyko, kad griebęs revolverį peršovė visus tris. Moteris peršauta dviejomis kulkomis. Jos gyvastis pavojuj. O jos tėvas ir brolis nelabai pavojingai peršauti.

Šovikas, atlikęs šaudymą, griebė už kūdikio ir kritęs į savo draugo automobilių bandė pebėgti. Bet liko policijos sugautas prie Myrtle Ave. ir 88th St., Richmond Hill.

Darbininkai Užgriebė "Liberalų" Mitingą

Praeitą antradienį, Town Hall, vadinami liberalai rengė neva protesto mitingą prieš Hooverio kruviną puolimą ex-kareivių. Rengėjų priešakyje buvo vyskupas Francis J. McConnell, socialistas Ch. Solomon ir keli kiti feikeriai. Mitingo programa susidėjo iš prakalbų. Pirmininkavo vyskupas F. J. McConnell. Publika kalbėtojų kalbas tankiai perkirtinėjo. Kada buvo pasiūlyta rezoliucija, kilo protestai iš publikos ir reikalavimai, kad būtų leista kalbėti Darbininkų Ex-kareivių Lygos kalbėtojui. Pirmininkas ir kiti rengėjai griežčiausiai priešinosi, bet publika privertė juos leisti kalbėti d. Harold Neilsonui, nariui Darb. Ex-kareivių Lygos.

Neilsonui pradėjus kalbėti pirmininkas bėgo prie jo iš kelių atvėjų, kad sulaikyti, bet publika neleido. Paskui pirmininkas ir kiti, nešini savo rezoliuciją, apleido svetainę.

Neilsonas savo kalbą tęsė. Paskui kalbėjo dar kiti kalbėtojai. Tapo priimta darbininkų patiekta rezoliucija ir mitingas užbaigtas tvarkiai.

Kailiasiuviai Laimi Streiką

Praeitą trečiadienį Moos Fur Dyeing Corp. bosai pasidavė streikuojantiems darbininkams. Minimos dirbtuvės darbininkai laimėjo pakėlimą algų, sutrumpinimą darbo valandų, pripažinimą darbininkų revoliucinės unijos ir įsteigimą bedarbių fondo bosų lėšomis.

Kitų dirbtuvių darbininkai taipgi laikosi vienybėj, pikietuoja dirbtuves ir yra pasirįžę vesti streiką iki bosai bus priversti pildyti darbininkų reikalavimus.

(*Daugiau Vietos Žinių 5 pusl.*)

SUSIRINKIMAI

Lietuvių Amerikos Piliečių Kliubo mėnesinis susirinkimas įvyks penktadienio vakare, rugpjūčio 5 d., 8 val. vakare, Kliubo name, 80 Union Ave., Brooklyn, N. Y. Visi nariai turite dalyvauti, nes sekančioje nedėlioje bus Kliubo piknikas, tad reikės dikčiai darbininkų.

IŠRANDAVOJIMAI

PASIRANDAVOJA fornišiuotas kambarys ,tinkamas vyrui arba ženotai porai. Su 2 langais, vėsus, saulė jeina per visą dieną, garu apšildomas, yra šėpa drabužiams, galima pasigaminti ir valgis. Vienas blokas nuo požeminio traukinio, Montrose Ave. stoties, BMT. Atskiras įėjimas, žema mokestis. Savininkas galima matyti apie 6 val. vakare, nedėlioje, per visą dieną, ant viršutinių lubų, Apt. 5. 206 Bushwick Ave., Brooklyn, N. Y.

(184-185)

Maudymosi Sezonu Coney Island

Geriausia Lietuvių Užeiga

Čia galite persirengti, eidami į maudynes, skaniai užsikąsti ir pasirandavoti kambarį. Patarnavimas geriausias ir teisingiausias.

2809 West 17th Street
Coney Island
Telefonas Mayflower 9-8863

SAVININKAI:
J. Jurevich ir K. Galiunas

PARDAVIMAI

PARSIDUODA valgykla, labai gerojе biznio vietoje, prie freitauzių ir fabrikų, biznis išdirbtas per 12 metų. Parduodu todel, kad turiu du bizniu. Kuri vieta iš tų dviejų patiks ,tą parduosiu, kaina gana prieinama. 145 Thames St., Brooklyn, N. Y. Antras biznis, 2809 West 17th St., Coney Island.

(185-190)

PARSIDUODA restauracija kartu ir lengvų gėrimų biznis, tarpe didelių dirbtuvių, kur svieto pilna visuomet, 5 kambarių apt. gyvenimui. Pardavimo priežastis, savininkas išvažiuoja į Lietuvą. Del informacijų, kreipkitės sekamu antrašu:

MORGAN AVE RESTAURANT,
191 Morgan Ave., kampas Stagg St., Brooklyn, N. Y.

(184-189)

PARSIDUODA

Parsiduoda farma 39 akrų žemės, 4 kambarių stuba ir kiti budinkai; dalina mašinerija, nėra jokio stako didelis sodas, didelė upė palei pat farma, arti geležinkelio stoties ir prie State Highway, 50 mailių nuo New Yorko. Savininką galite matyti kasdien tarp 6 p. m. iki 10 val. vakarais, ant 18, 535 F. 6th St., New York City. Rašykite angliškai arba rusišnai, nes savininkas rusas.

(183-188)

PARSIDUODA

Parsiduoda kostumersko kriaučiaus biznis, vietoje, tirštai lietuviais apgyventoje. Galima daryti gerą pragyvenimą. Savininkas eina į kitą biznį, todel parduoda už labai žemą kainą.

J. K. 51 Hudson Ave. Brooklyn, N. Y.

(183-188)

PARSIDUODA lengvų gėrimų užeiga, įvairių tautų apgyventoj vietoj, biznis duoda patenkinančius rezultatus. Kaina žema. Kreipkitės 138 New York Ave., Newark, N. J.

(181-186)

NAMŲ SAVININKAMS GERIAUSIA PROGA

Norintieji budavotis namus, ar turintieji namus ir esant reikalui taisyti: perbudavoti frontus, padauginti ar pertvarkyti kambarius, sudėti naujus langus arba laiptus (skadus), norint pleisteriuoti ir maliavoti, matykite:

JUOZĄ MICKŪNĄ

56 Stagg St., Apt. 26 Brooklyn, N.Y., arba pasiklauskit "Laisvės" ofise

Stato Naujus Mūrinius ir Medinius Namus, Puikiausios Architektūros

Tai geriausias meisteris tarpe lietuvių. Kuriems tik Mickūnas yra naujus namus budavojęs, taisęs senus, pleisteriavęs, ar maliavojęs, visi jį rekomenduos, kaipo gerą ir už pigiai patarnaujantį budavotoją

VAKACIJOS VIETA

Lietuviai brooklyniečiai siūlo gana gražią vietą vakacijoms už labai žemą kainą

Kambarys ir Valgis tik už

$10 Į SAVAITĘ

Šviežiausias farmų maistas, sezono uogos visokių rūšių ir daržovės už tą pačią augščiau nurodytą kainą.

Važiuokite Hudson upe **Day Line Boat** iki Catskill, N. Y. Atvažiavę telefonuokite: Catskill 890-F-4.

PUIKIOS MAUDYNĖS
ir
LAISVA ŽUVAUTI

Del platesnių informacijų rašykite žemiau paduotu antrašu:

AGATHA BLOZNELIS
R. F. D. 2 Catskill, N. Y.

Telefonas: Stagg 2-9165

DR. A. PETRIKA
PETRICK
221 S. 4th St., Brooklyn, N.Y.

X-SPINDULIŲ DIAGNOZA
GAZO ANESTETIKA
VALANDOS:
Nuo 9 val. ryte iki 8 val. vakare.
Penktadieniais ir šventadieniais tik susitarus.

LORIMER RESTAURANT
LIETUVIŲ VALGYKLA
Visokių Rušių Šviežūs Valgiai, Gaminami Lietuvišku ir Amerikoniškų Stilium
SYKĮ ATSILANKĘ PERSITIKRINSIT
Pabandykite!
SAVININKAI MARČIUKAI
417 Lorimer Street, "Laisvės" Name
BROOKLYN, N. Y.

MOT. LAUKUS, Fotografas
214 Bedford Ave. Brooklyn, N. Y.
Tel. Evergreen 6-4614
Geriausia Studija Brooklyne.
Ateikit Persitikrint.

NOTARY PUBLIC

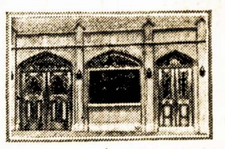

TEL. STAGG 2-5043

MATHEW P. BALLAS INC.
(BIELAUSKAS)
GRABORIUS
UNDERTAKERS AND EMBALMERS
660 GRAND ST. BROOKLYN, N. Y.

MŪSŲ ĮSTAIGA ATLIEKA SEKANČIUS DARBUS: MIRUSIUS PARVEŽAM IŠ VISŲ ŠALIŲ, IR IŠ ČIA PASIUNČIAM Į KUR KAM REIKIA. TURIM PRIVATIŠKĄ PIRMĄJAI PAGALBAI AMBULANSINĮ AUTOMOBILIŲ, KURIUO PATARNAUJAM NUVEŽTI Į LIGONINĘ IR PARVEŽTI. TURIM MOTERĮ MIRUSIOMS MOTERIMS PRIŽIŪRĖTI. DUODAM GRAŽIĄ VIETĄ SAVO MYLIMUOSIUS PAŠARVOTI DOVANAI.

VISAIS TAIS REIKALAIS KREIPKITĖS Į MUS, O MES KUOGERIAUSIAI PATARNAUSIM.

MŪSŲ RAŠTINĖ ATDARA DIENĄ IR NAKTĮ. MŪSŲ TELEFONAS NIEKAD NEMIEGA.

KRAUJO SPECIALISTAS
Gydau ūmias ir chroniškas vyrų ir moterų ligas kraujo ir odos.
Padarau ištyrimą kraujo ir šlapumo.
DR. MEER
156 W. 44th St., Room 802
New York, N. Y.
Valandos Priėmimo:
Ryte nuo 10 iki 1, Po pietų nuo 3 iki 9 val. vakare
Sekmadieniais nuo 11 ryto iki 1 po pietų
Telefonas Lackwanna 4-2180

Kojų Nesveikumai

Vokietys Specialistas
Garankšciuotos kraujagyslės, niežinti ekzyma, kojų skauduliai ir skausmingi kojų sutinimai, paeinanti nuo gyslų įdegimo, yra gydomi be operacijų
DR. O. MEYER
208 West 54th St.
New York City
Valandos: 2 iki 6, Seredomis ir Subatomis 11 iki 1, 2 iki 6,
Apart Nedėldienių

Telephone, Evergreen 6-5310

J. GARŠVA
Graborius
UNDERTAKER
LAIDOTUVIŲ DIREKTORIUS
Išbalzamuoja ir laidoja numirusius ant visokių kapinių; parsamdo automobilius ir karietas veselijoms, krikštynoms ir pasivažinėjimams.
231 Bedford Avenue
BROOKLYN, N. Y.

JONAS STOKES
Fotografas
Šiuomi pranešu savo kostumeriams, kad perkėliau savo studiją naujon vieton, po numeriu 512 Marion St., kamp. Broadway, Chauncey Street stotis Brooklyn, N. Y. Naujoj vietoj studija daug geriau įrengta, todel paveikslai padaromi kuopuikiausiai.

JONAS STOKES
512 Marion St., kampas Broadway
BROOKLYN, N. Y.
Tel. Dickens 2-1182

Telephone, Stagg 2-4409

A. RADZEVIČIUS
GRABORIUS
(UNDERTAKER)

402 Metropolitan Avenue
(Arti Marcy Avenue)
BROOKLYN, N. Y.

SKAITYKIT, PLATINKIT "LAISVĘ."

RASPUTIN Apysaka apie piktąjį rusų zokonika "GRIEŠNINKAS ar ŠVENTAS"
Rodomas be perstojimo
Prieš 1 P. M., Įžanga 35 centai
EUROPA, 154 W. 55th Street

26-TAS METINIS
PIKNIKAS
Rengia Amerikos Lietuvių Piliečių Kliubas
Rugpjūčio 7, 1932, nuo 2 v.
KLAŠČIAUS CLINTON PARK
Orkestra Prof. Retikevičiaus
Įvairūs Laimėjimai Įžanga 50c.
Visus kviečiame atvykti į pikniką ir tuomi paremt Kliubą ir jo įsteigtą namą.

DĖKAVOJU PACIENTAMS

Aš dėkavoju visiems draugams už jų kreipimasi prie manęs del mano profesijos patarnavimo jų sveikatai praeityje ir aš pasižadu taip pat ateityje patarnauti jiems savo profesijos srityje, kaip aš tarnavau per 28 metus.

DR H. MENDLOWITZ
2220 AVENUE J BROOKLYN, N. Y.
Valandos: nuo 1 iki 3 po pietų ir nuo 6 iki 8 vakare
Telefonas, Midwood 8-6261