Pirmas Lietuvių Darbininkų Dienraštis
(First Lithuanian Workers' Daily)
Išeina Kasdien, Apart Sekmadienių

LAISVĖ

Darbininkai Visų Šalių, Vienykitės! Jūs Nieko Nepralaimėsite, Tik Retežius, o Išlaimėsite Pasaulį!

No. 212 Telephone Stagg 2-3878 Brooklyn, N. Y., Antrad., Rugsėjo (September), 6, 1932 Pavienio Numerio Kaina 4c. Metai XXII, Dienraščio XIV

KRISLAI

Komunizmas Didelė Jėga
Komunizmas Laimės Priešų Bendras Frontas
Su Žmogžudžiais ir Policija.

Rašo *Komunistas*

"Komunizmas tam tikra prasme yra darbininkų klasės atsakymas prieš fašizmą. Tai yra politinis proletariato judėjimas, kuris atmetė visokią viltį ir manymą laimėti galią tvarkingu apšvietos, organizacijos ir neatlaidžios kasdieninės kovos procesu ir yra nusistatęs pasitikti spėką su spėka, brutališkamą su brutališkumu, despotizmą su despotizmu... Savo galutinam tiksle komunizmas yra socialis laisvės ir lygybės idealas. Komunizmas valdo vieną šeštą dalį žemės paviršiaus ir yra rimta politinė spėka kai kuriose kitose pasaulio dalyse."

Šitaip rašo Socialistų Partijos vadas ir pirmininkas ponas Hillquit savo organe "The New Leader."

Ponas Hillquito seilėjimas apie komunizmo "brutališkumą" ir "despotizmą" yra paprastas socialfašisto kliedėjimas, kad pateisinus savo tarnavimą buržuazijai. Svarbu tas, kad p. Hillquitas pagaliaus pripažįsta, jog komunizmas yra darbininkų klasės pasireiškimas prieš fašizmą. O iki šiol ponai socialfašistai giedodavo, kad komunizmas ir fašizmas esą "dvinukai," arba "du to paties vandes lašai."

Toliau. Hillquitas jau pripažįsta, kad komunizmas valdo vieną šeštadalį pasaulio ir yra rimta politinė spėka tūlose kitose dalyse. Bet iki šiol tas pats Socialistų Partijos čyfas tiešydavosi, kad komunizmas einąs prie galo, baigiąs išgaruoti iš "karštuolių" galvų ir tt.

Žiūrėsime, ką į tai atsakys mūsų socialfašistų lyderis Grigaitis. Jis turėtų išdurninti Hillquitą. Juk Grigaitis ir šiandien tebegieda apie komunizmo "susmukimą."

Įvyko Pasaulinis Prieškarinis Kongresas. Prieš jį išėjo ir jį prakeikė socialfašistai iš Antro Internacionalo ir visokio plauko renegatai-trockistai ir lovestoniečiai. Francijos, Belgijos ir Šveicarijos valdžios neleido savo šalyse kongresą laikyti. Holandija leido kongresui įvykti, bet neleido jame dalyvauti Sovietų Sąjungos delegacijai.

New Yorke renegatai trockistai užpuolė Komunistų Partijos susirinkimą ir užmušė du darbininku—dd. Semen ir Kuziak. Jų laidotuvėse dalyvavo dvidešimts tūkstančių darbininkų. Žmogžudžiams padėjo New Yorko policija. Iki šiol žmogžudžiai nesuimti.

Ar jūs manote, kad renegatai lovestoniečiai pasmerkė žmogžudžius ir policiją? Nieko panašaus. Lovestono organas "The Workers' Age" (rugs. 3 d.) teisina žmogžudžius ir policiją ir apsiputojęs prakeikia Komunistų Partiją ir jos vadovybę. Lietuviški renegatai paskutiniam savo "Klampynės" numeryje taip pat krauju apspjaudo Komunistų Partiją ir nužudytus darbininkus, o teisina žmogžudžius ir policiją.

Tai toks visų nevidonų bendras frontas. Tyčiojasi iš kritusių kovos lauke komunistų. Atvirai ir begėdiškai gina budelius ir kruvinąją policiją.

Norfolk, Va. — Taip vadinama "29th Division Association" (eks-kareivių organizacija) pasmerkė prezidentą Hooverį už išmetimą veteranų iš Washingtono ir išvadino jį renegatu.

Drg. Fosteris Kalbės Streikuojantiems Farmeriams

DES MOINES, Iowa. — Rugsėjo 7 d. čionai kalbės d. Fosteris, Komunistų Partijos kandidatas į prezidentus. Streikuojanti farmeriai iš Sioux City ir Council Bluffs organizuojasi trokais važiuoti į mitingą ir išgirsti komunistų kandidato prakalbą.

Bedarbiui Traukinys Nutraukė Abi Kojas

DETROIT, Mich. — Aš mačiau baisų aksidentą ant Michigan Central geležinkelio, kuris įvyko kelios dienos atgal. Kas rytas prie šio geležinkelio ateina grupės bedarbių darbininkų ir bando susirinkti kavalkus ledų iš vagonų. Vieną rytą, kuomet aš, mano tėvas ir dar keli darbininkai rinkome ledus, inžinas taip smarkiai patraukė vagonus, kad penki darbininkai tapo nublokšti į šalį, o vienas nukrito po vagono ratais. Jam ratai nukirto abi kojas. Nelaimingas dejavo ir šaukė. Gi breikmanas praėjo pro šalį ramiai ir nekreipė atydos į vaitojantį ir kraujuose paplūdusį darbininką. Nelaimingasis numirė nuo kraujo nubėgimo.

Korespondentas.

MEKSIKOS NAUJAS PREZIDENTAS

MEXICO CITY. — Meksikos respublikos laikinu prezidentu tapo išrinktas generolas Rodriguez.

PHILADELPHIJOS 'LAISVĖS' PIKNIKAS STEBINO VISUS SAVO SKAITLINGUMU IR GRAŽIA REVOLIUCINE NUOTAIKA

Renegatai Bandė Koją Pakišti ir Pakenkti Mūsų Piknikui, bet Patys Sulindo į Ožio Ragą, nes Jų Parengimėlis Buvo Labai Mizernas

Patys philadelphiečiai plačiau praneš apie pereito sekmadienio Philadelphijos pikniką, rengtą "Laisvės" naudai. Ant greitųjų šitiek reikia pasakyti:

Piknikas buvo nepaprastai skaitlingas. Suplaukė didelės minios lietuvių darbininkų iš toliausių kolonijų —Shenandoah, Baltimorės, Brooklyno ir visos New Jersey. Iš Brooklyno nutraukė du pilni busai ir virš pustuzinis mašinų. Pikniko nuotaika buvo labai graži ir draugiška.

Nors mūsų draugai, kurie šitą pikniką rengė, darbavosi labai energingai ir nuoširdžiai, bet padarė labai didelę klaidą, kad išanksto neapskaitliavo apie kiek publikos galima buvo tikėtis. Visko pritrūko piknike. Gėrimų pradėjo pritrūkti jau apie 4-tą valandą, o čia publikos armija augo ir reikalavimai didėjo. Šitas nedateklius visokių reikmenų sumažins pikniko įplaukas ant kokios poros šimtų dolerių.

Parko savininkas stebėjosi, kaip ir iš kur bolševikai galėjo sutraukti tiek daug svieto. Tas parkas nebuvo matęs tiek publikos. Reikia pasakyti, kad parkas piknikui tinkamas. Svarbu, kad labai lengva iš visų kolonijų privažiuoti ir surasti.

Programa buvo išpildyta, kaip žadėta. Buvo dainų, prakalbų ir sporto.

Pora draugų buvo užkliuvę į renegatų pikniką toj pačioj Philadelphijoj, rengtą, kad pakenkus "Laisvės" piknikui. Bet kaip mizernas tas jų piknikas buvo! Draugai raportavo, kad pas juos iš Brooklyno irgi buvo du busai, bet šiaip stačiai tuščia —tik apie 25 mašinos. Iš viso, pasak jų, buvo nedaugiau, kaip 250 žmonių! Paskui dar keliolika apleido jų pikniką ir atvažiavo į "Laisvės" parengimą.

"Laisvė" karštai dėkavoja Philadelphijos draugams ir organizacijoms už surengimą šio pikniko. Taip pat ačiuoja tiems tūkstančiams darbininkų ir darbininkių, kurie savo atsilankymu parodė savo nuoširdu prisirišima prie komunistinio dienraščio ir prie Komunistų Partijos.

200,000 Jaunuolių Maskvos Demonstracijoje

MASKVA. — Sovietų Sąjungos laisva jaunuomenė rugsėjo 4 d. apvaikščiojo 15 metų sukaktuves nuo įsisteigimo Jaunųjų Komunistų Internacionalo. Paroje ant Raudonosios Aikštės dalyvavo du šimtai tūkstančių jaunuolių. Drg. Stalinas ir kiti Komunistų Partijos ir Sovietų valdžios vadai buvo ant estrados ir sveikino jaunus kovotojus.

FARMERIAI VIS TIEK PIKIETUOJA

SIOUX CITY, Iowa. — Vadų padarytų paliaubų su valdžia eiliniai farmeriai nepaiso. Jie pikietuoja visus kelius, vedančius į šitą miestą.

PABAIGĖ MANDŽURIJOS RAPORTĄ

PEIPING. — Tautų Lygos komisija pabaigė tyrinėjimą ir pasirašė raportą apie įvykius Mandžurijoje. Raportas susidedąs iš 400 puslapių, bet jo turinys kol kas neskelbiamas.

Skebų Agentūros Galva už Socialistų Kandidatą

NEW YORK. — Pagarsėjusios skebinės organizacijos "Methodist Board of Temperance, Prohibition and Public Morals" galva, kunigas Wilson viešai palaiko Socialistų Partijos kunigo Norman Thomas kandidatūrą į Jungt. Valstijų prezidentus.

ĮVAIRIOS ŽINUTĖS

Newark, N. J. — Komunistų Partijos Rinkimų Kampanijos Komitetas pasiuntė atvirą protesto laišką miesto komisionieriams prieš policiją, kuri terorizuoja ir ardo komunistų susirinkimus. Komitetas reikalauja, kad komisionieriai uždraustų policijai kenkti komunistų rinkimų kampanijai.

Beacon, N. Y. — Jau vienuolika mėnesių praėjo, kaip Birdsall Sweet, 14 metų amžiaus, gyvena pagelba dirbtinų plaučių. Jis randasi Vassar Ligoninėj.

Newcastle-on-Tyne, Anglija. — Rugsėjo 5 d. čia prasidėjo Anglijos konservatyviškų darbo unijų kongresas.

New York. — Kunigas Hammer Šv. Patriko katedroj sakė pamokslą ir pareiškė, kad dabartinis ekonominis krizis nieko nereiškias prieš religinį krizį. Jungtinėse Valstijose šiandien esą 74,000,000 žmonių, kurie nepriklauso prie jokios bažnyčios.

Paryžius. — Francijos kapitalistinė spauda nervuotai smerkia Vokietijos reikalavimą lygybės apsiginklavime. Šitas reikalavimas reiškias tą, kad Vokietijos militarizmas vėl atgijęs.

Hightstown, N. J.—Rugs. 4 d. automobiliaus nelaimėj užmuštas 10 metų amžiaus negras berniukas ir sužeista kiti devyni negrai, visi vienos šeimynos nariai.

Laredo, Texas. — Rio Grande upės patvinimas nunešė apie penkiolika žmonių gyvybių ir padarė daug medžiaginių nuostolių.

Madrid. — Ispanijos valdžia esanti pasirengus išgabenti į Afriką didelę grupę monarchistų, kurie aktyviai rėmė nesenai įvykusį sukilimą.

WARREN PLIENO DARBININKŲ STREIKO LAIMĖJIMAS ĮDRŪTINA NAUJĄ UNIJĄ VISOJE METALO PRAMONĖJE

Plieno Kompanijos ir Valdžia Atidarė Teroro ir Persekiojimo Ugnį prieš Warreno Kovingus Darbininkus, kad Pastojus Kelią Revoliucinės Unijos Augimui

Eilinių Narių Streiko Komitetas Šaukia Visus Plieno Darbininkus Rengtis Ateities Mūšiams, Reikalauti nuo Bosų ir Valdžios Pašalpos Bedarbiams, Budavoti Plieno Pramonėje Galingą Plieno ir Metalo Darbininkų Industrinę Uniją.

WARREN, O. — Šiame mieste Republic Steel korporacijos penki tūkstančiai ir trys šimtai darbininkų laimėjo svarbią, istorinę pergalę. Jie sekmingai staigaus ir kovingo streiko pagelba atmušė plieno savininkų užsimojimą nukapoti algas. Į beveik dvidešimts keturias valandas bosai buvo priversti atšaukti algų nukapojimą. Darbininkai sugrįžo į darbą kovą laimėję.

Tai pirmas didelis plieno darbininkų streikas po 1919 metų streiko, kuriam vadovavo d. Fosteris, Komunistų Partijos kandidatas į Jungtinių Valstijų prezidentus.

Šis Warreno plieno darbininkų laimėtas streikas turi didžiausios svarbos visiems plieno darbininkams. Jis parodė, kad darbininkai per kovą gali atmušti algų kapojimą. Jis parodė, kad plieno darbininkai prisirengė mūšiams su bosais po vadovybe eilinių narių ir naujosios Plieno ir Metalo Darbininkų Industrinės Unijos. Nuo šio laiko naujoji unija įsidrūtina plieno pramonėje. Ji tampa vienatinė viltis plieno darbininkų atmušimui bosų ir kovai prieš baisią vergiją.

Eilinių Narių Streiko Komitetas išleido tokį pareiškimą į visus plieno darbininkus:

"Šis streikas baigtas, ruoškitės ateinančioms kovoms.

"Organizuokitės ir streikuokite prieš algų kapojimus ir prieš skubos sistemą.

"Reikalaukite pripažinimo Eilinių Narių Dirbtuvių Komitetų.

"Kovokite prieš diskriminaciją prieš negrus darbininkus ir prieš "black list."

"Reikalaukite sugrąžinimo į darbą visų darbininkų, kurie tapo išmesti delei dalyvavimo šiame streike.

"Reikalaukite greitos pašalpos ir bedarbių apdraudos kaštais bosų ir valdžios.

"Budavokite bendrą frontą visų darbininkų.

"Sutriuškinkite alkio ir karo bosų programą.

"Budavokite Plieno ir Metalo Darbininkų Industrinę Uniją."

Valdžia ir bosai dabar siunta. Darbininkam uždrausta laikyti bile kokius susirinkimus. Senosios reakcinės unijos vadai reikalauja iš valdžios, kad jinai terorizuotų revoliucinius darbininkus.

Bet šis streikas prieš algų kapojimą laimėtas. Bus laimėti ir kiti streikai, kuomet plieno darbininkai susiorganizuos į kovingą naują Plieno ir Metalo Darbininkų Industrinę Uniją.

AR 'DAILY WORKER' DAR IŠEIS?

Komunistų Partijos organo "Daily Workerio" redakcija ir administracija išleido skubų atsišaukimą į visus darbininkus ir visas darbininkų organizacijas. Įplaukos taip sumažėjo, jog laikraščiui ištikrųjų grūmoja rimtas pavojus. Štai pereitą šeštadienį reikėjo $1,500 del apmokėjimo greitų bilų, o aukų tegauta $300.

Klausimas stovi šitoks: Ar "Daily Worker" dar išeis, ar bus sustabdytas? Redakcija ir administracija nurodo, jog į šitą klausimą gali atsakyti tiktai Amerikos revoliuciniai darbininkai. Laikraščio likimas randasi jų rankose. Jeigu nebus greitos finansinės paramos, tai dienraštis turės sustot ėjęs.

Rytoj "Daily Worker" gal nebepasirodys, jeigu šiandien neateis reikalinga suma aukų. O tai būtų užduotas neapsakomai skaudus smūgis visam komunistiniam judėjimui. Dabar, sukuryje didžiosios rinkimų kampanijos, netekimas angliško dienraščio padarytų neišgydomą žaizdą revoliucinio proletariato kūne. Prie to mes negalime dasileisti. Turime mobilizuotis "Daily Workerio" gelbėjimui nuo mirties.

"Laisvė" ragina lietuvius darbininkus padėt "Daily Workeriui" išsikast iš šios sunkios padėties.

Kartu gelbėkite mūsų Chicagos dienraštį "Vilnį." Tie du komunistų dienraščiai atsidūrė krizio padėtyje. Nelaukite, kad kas paragintų bei paprašytų aukų. Kiek išgalite, paaukokite abiem dienraščiam ir tuojaus siųskite aukas dienraščių administracijoms.

"JŪS SUNAIKINOT MANO SVEIKATĄ, BET JŪS NESUKRIUŠINSIT DVASIOS," SAKO BERKMAN

Ir Rutland kalėjimo ligoninės džiova serganti darbininkų vadovė draugė Edith Berkman parašė atvirą laišką ponui Doak, valdžios darbo departmento sekretoriui. Ji sako, kad ji iki gyvos galvos pasiliks kovingų darbininkų eilėse.

"Ponas Doak," sako draugė Berkman, "tu sunaikinai mano sveikatą, bet tu jokiu persekiojimu nesukriušinsi mano dvasios. Kaip visuomet pirmiau, taip šiandien aš stoviu su darbininkais prieš algų kapojimą, prieš skubos sistemą, prieš Amerikos Darbo Federacijos vadovybę ir prieš išdavingą politiką. Aš stoviu už trumpesnes darbo valandas be algų nukapojimo, už darbininkų teisę organizuotis į kovingas unijas."

(Daugiau Pasaulinių žinių 5-tam puslapyj)

LAISVE, LITHUANIAN DAILY

Published by LAISVĖ, Inc.
Every day, except Sunday, at 46 Ten Eyck Street, Brooklyn, New York

SUBSCRIPTION RATES:

United States, per year	$6.00	United States, six months	$3.00
Brooklyn, N. Y., per year	08.00	Brooklyn, N. Y., six months	4.00
Foreign countries, per year	$8.00	Foreign countries, six months	$4.00
Canada and Brazil, per year	6.00	Canada and Brazil, six months	$3.00

Entered as second class matter March 11, 1924, at the Post Office at Brooklyn, N. Y., under the Act of March 3, 1879.

Negrai Sukasi į Kairę

Baltimorėje einąs negrų laikraštis, "Baltimore Afro-American", veda anketą klausimu sekamų rinkimų. Atsiliepia daugybė negrų darbuotojų ir šiaip darbo žmonių, pareikšdami savo nuomonę, kaip ir už ką jie balsuos. Daugybė negrų pareiškia savo nuomones laiškais, kad jie iki šiol balsavę už republikonus ir demokratus, šiemet savo balsus paduos už Komunistų Partijos kandidatus. Vyriausia to pasisukimo priežastis yra ta, kad Komunistų Partija, kaipo revoliucinė darbininkų partija, kovoja už lygias teises negrams ir savo kandidatu į vice-prezidentą padėjo negrą darbininką James W. Ford. Štai kai kurios negrų nuomonės:

Joseph J. Carter, iš Baltimorės, Md.—"Aš balsuosiu už Mr. Fosterį, kadangi jo partija stoja už socialę lygybę juodveidžių rasei. Aš manau, kad kiekvienas juodveidis Jungtinėse Valstijose turėtų balsuoti už Komunistų Partiją, idant padrąsinus tą didelį darbą, kurį jie veda šitoj džim-krovizmo šalyj."

E. Indarette Tucker, Washington, D. C.—"Už Fosterį ir Fordą visuomet! Jiedu yra mano parinktiniausiais. Atviri, teisingi vyrai, kuriedu turi savo širdyj visuomenės gerbuvį, nepaisant spalvos, rasės arba tikybos."

Oscar Chapman, Stockton, Md.—"Man išrodo, kad Komunistų Partija yra vienintėlė partija, stojanti pilnumoj už darbininkų klasę. Jai valdant šalį, mes galėsim apsisaugoti nuo bedarbės, pasikelti žemas algas, sutrumpinti darbo valandas ir susidaryti geresnį gyvenimą sau ir tiems, kuriuos mes mylime."

Philip Craig, Brooklyn, N. Y.—"Fosteris turėtų laimėti. Fordas, kandidatuojąs su juo drauge, yra negras. Nepaisant, su kuria partija negras kandidatuotų, tegul kiekvienas negras atiduoda savo balsą, nes tai mūs rasės žmogus."

Miss Rozzie Miller, Charleston, S. C.—"Kaipo juodveidžiai Jungtinių Valstijų piliečiai, mums buvo atimta daugelis teisių ir esam nukentėję daug neteisybių. Laikas ir mums pareikalauti sau lygių teisių. Jeigu tai galima pasiekti, renkant komunistą prezidentu, tai mes laimėsim, už ką kovojom. Tegul Fosteris rodo kelią."

John Jay Perry, Boston, Mass.—"Wm. Z. Fosteris, komunistas, stoja už pilniausiai lygias teises Amerikos negrams. Jis prieš lynčiavimą. Remkit komunistus ir podraug paremsit Scottsboro jaunuolius."

Paduotosios laiškų citatos aiškiai liudija tą perversmą, kuris eina negrų nusistatyme. Šitos citatos parodo, kad jų autoriai toli gražu nėra klasiniai susipratę ir neriša klausimo iš klasių kovos taškaregio. Bet jie keičia savo gaires politikoj. Krizis, lynčiavimas negrų, atėmimas negrams visokių teisių pietuose, negrai žino, paeina iš to, kad šalį valdo republikonai ir demokratai—stambaus kapitalo ir žemvaldžių partijos. Socialistų partija, smulkiosios buržuazijos partija, taip jau eina prieš negrų apsisprendimo teisės obalsį. Pasilieka viena Komunistų Partija, kuri pasirįžusiai kovoja už visų rasių ir tautų lygybę, už dirbančiųjų masių reikalus, prieš kapitalizmą.

Kompartija įdėjo į savo rinkimų platformą tarpe šešių vyriausių dėsnių "4. **Lygi teisė negrams, ir apsisprendimo teisė Juodajam Ruožtui**" ne šiaip sau. Kompartija už tą obalsį kovojo ir kovoja, mušdama baltojo šovinizmo pasireiškimus savo eilėse ir visu bendru kovos frontu. Negrai tai mato. Jie todel remia tą partiją!

57 Bilionai Dolerių!

Buržuazinės spaudos pranešimu, 1930 metais "Amerikos žmonės" turėjo pasidėję į taupybos bankus, įvairias bendroves ir kitas įstaigas $57,000,000,000! Tai pasakiška suma. Iš paviršiaus išrodo, kad "Amerikos žmonės", turėdami šitokią sumą pinigų, niekuomet negalėtų badauti. Jiems jokios krizis nėra baisus. Padalinkit 57 bilionus dolerių ant 120 milionų gyventojų, matysit, po kiek išeis.

Bet ką rodo tikrovė? Milionai tų "Amerikos žmonių" randasi baisiausiam skurde, milionai pusbadžiai gyvena, šimtai tūkstančių tiesiai badauja.

Kodel? Kame dalykas?

Ogi būtent dalykas tame, kad tie 57 bilionai, su maža išimtim, priklausė ir tebepriklauso tik saujelei parazitų. Buržuazinė spauda tatai užtyli. Didžiuma dirbančiųjų masių neturi nei cento pasidėjusi į bankus. Dalis turi kiek tiek atliekamos sunkiai uždirbtos taupybos. Bet tai sudaro tik, palyginamai, mažą dalelytę. Nusveriančiąją dalį tų 57 bilionų dolerių turi maža sauja tų, kurie nieko nedirba; kuriems dirba kiti.

Tie, todel, ir nebadauja. Jiems visuomet laikai geri.

Kapitalistų klasė gudri. Susigriebusi šalies turtus į savo rankas, jinai per spaudą skelbia, kad tai "Amerikos žmonių" turtas. Darbininkų spauda, palyginamai, mažai pasiekia tų žmonių, ir todel buržuazijai pavyksta apgauti plačiąsias mases. Nesusipratęs amerikietis darbininkas pamislina, kad gal tik jis tokis negiliukingas, todel ir biednas. Kiti laimingesni. Jie bagoti. Taip juk skelbia spauda.

Susipratusiems darbininkams būtinai reikia uoliau ir rūpestingiau stiprinti ir platinti revoliucinę spaudą, kuri atvirai rėžia į akis; kuri paduoda nuogus faktus, ar kam tas patinka, ar ne. Ypačiai reikia labiau stiprinti angliška spauda, "Daily Workeris" ir kiti laikraščiai ir žurnalai.

Išnaudotojų klasės teisybė: Bedarbiam "maitinti" virtuvė uždaryta "del stokos lėšų", o bankininkai gauna maišus pinigų iš valdžios iždo!

APŽVALGA

Vatikano Olšauskas

Maskvos lietuvių darbininkų mėnraštis "Priekalas" rašo:

Pradžioj liepos š.m. popiežiaus buveinėj, Ryme, vienas kunigas—pederastas, tikybinės mokyklos vedėjas Sočirelli papjovė savo auklėtinį Dibene, kai tas atsisakė būti kunigų antigamtiško ištvirkavimo auka. Nužudymas įvyko patariant ordeno viršininkams Kandidai ir Kalmusui. Pastarasis net įsakė Dibene, kai šis jam pasiskundė ant Sočirellio šlykščių norų, pasilikti nakvoti vienam kambaryj su Sočirelli. Tada šis ir papjovė vaiką peiliu. Kalmus, patardamas nužudyti Dibene, liepė po nužudymo tik išsispavėdoti.

Medicinos patikrinimu pripažinta, kad toj mokykloj išžaginti 32 auklėtiniai. Šis faktas dar kartą visiems parodo, kad kunigai—tai didžiausi ištvirkimo ir piktadarystčių platintojai. Toki kunigai ne tik popiežiaus Ryme, bet ir Lietuvoj. Užtenka prisiminti tik garsią žmogžudžio ir ištvirkėlio praloto Olšausko bylą.

Mums teko girdėti, kad neužilgo ir tarpe Amerikos lietuvių jagamasčių gali iškilti tokių figūrų, kurių darbeliai atidarys daugelio užmerktas akis. Apie tai bus parašyta savu laiku .

Intelektualas apie Terorą ant Mainierių

Drg. Mickelaitis prisiuntė mums ištrauką iš Benldo, Ill., vietiniam laikraštyj tilpusio F. A. Bertetti laiško. Bertetti yra Benld Vidurinės Mokyklos užveizda. Baigęs universitetą žmogus. Jis maršavo sykiu su streikuojančiais mainieriais į Franklin apskritį (Ill. valstijoj). Mainieriai, kaip žinia, susidarę į apie 20,000 minią, žygiavo ten kovoti prieš skebus. Bertetti buvo kaipo pašalietis stebėtojas.

Atmaršavus prie Franklin apskričio, laikas buvo vėlokas, beveik tamsu. Tuomet prasidėjo tikras karas. Pasamdyti anglies kompanijų šerifai, paleido ugnį ant mainierių. Didžiuma mainierių buvo nuvykę automobiliais. Ėmus šerifams šaudyti į beginklius mainierius, apsireiškė baisi panika, sako stebėtojas Bertetti. "Kulipkos lekiojo visomis pusėmis. Automobilių stiklai pradėjo kriušintis ir tame triukšme skendo net šautuvų šūvių garsai. Rėkimas, keiksmai; mainieriai bėgo iš einančių automobilių... Automobiliai trenkėsi į revus, o vyrai bėgiojo į visas puses po laukus..."

Nupiešęs tą baisią padėtį, Bertetti sako, kad tai buvusi antra Baltramiejaus naktis. Jis giria mainierius, kad jie buvo beginkliai. Priešingai. būtų buvusi "juodžiausia diena ne tik Illinois valstijoj, bet visoj Jungtinių Valstijų istorijoj." Laiško autorius mano, kad Amerikos žmonės turėtų merktis iš sarmatos del tokio įvykio; jie turėtų neprileisti panašių atsitikimų ateityj.

Tai tiesa! Bet Mr. Bertetti nepasako, ką jie turi daryti. Tik kalbėjimu ir smerkimu kapitalistinės klasės nuožmumo, dalykų nepataisysi. Reikia nurodyti praktiškas būdas, kaip su tuo kovoti. Jeigu Mr. Bertetti yra mainierių draugas, tai jis turėtų jiems rodyti kelią. Jis, beje, turėtų jiems pasakyti, kad norint panaikinti kapitalistinės klasės nuožmumą, reikia patiems mainieriams ir kitiems darbininkams (įskaitant ir proto darbininkus) organizuotis į revoliucines unijas, ir stiprinti savo revoliucinę partiją, kuria yra Komunistų Partija. Reikia kovoti abiem frontais. Reikia kovoti ne tik prieš kapitalizmą, prieš pačią sistemą, bet ir prieš jos agentus darbininkų organizacijose; prieš Lewisus, Walkerius, Greenus, Thomasus, Hillquitus ir visą jų šaiką. Be parodymo praktiško kelio, Mr. Bertetti ir jiems panašių verkšlenimai yra bereikšmiai.

'Nemokšos'

(Feljetonas)

Ir prie ko šis svietas eina, jau ir mano mokyta galva nebeišneša. Nebegaliu gauti sau ramybės. Guliu ir keliu, ir vis susiduriu su ta mintim, kad komunistai mokslą sukoneveikė ir baigia visai panaikinti. Imu vieną laikraštį, imu kitą ir pagaliaus apsikroviau save visokiais laikraščiais ir visuose suradau vieną ir tą patį, kad komunistai Rusijoj mokslą—civilizaciją išdeportavo. Mužikai, kurie tik laukia vakaro darbe, užvaldė ten viską. Bažnyčias sugriovė, inteligentiją išvijo, arba pristatė griovių kasti. Tie visi faktai atžymėti, kaip sakiau, visuose laikraščiuose, kaip New York Times, Philadelphijos Inquirer, Chicagos Tribune ir visa eilė kitų, su kitokiais antgalviais. O juk tokius laikraščius prirašyti tai ne žertas, tai mokslo vyrų darbas ir aš, būdamas vienas iš tokių, negaliu nesutikti su tuo.

Tiesa, buvau paklydęs, per kiek metų tryniausi su komunistais kartu, bet persitikrinau, kad su nemokšomis man nepakeliu, kur gi matei, kad atėjęs koks driskius paliepimus man galėtų duoti, tą padaryti ir kitką, dar į Maskvą važiuoti ir t. t. Juk tai pažeminimas ypatos! Bandžiau juos perkalbėti, kad esu mokslą ėjęs, esu inteligentas, prie to, nurodinėjau, kad ir mano kailiui gal būt pavojus, tačiaus mano moksliški išvedžiojimai: kad vieniems yra prigimta. prie pikio ir ševelo, o kitiems būti nepaliečiamais inteligentais, rezultatų nedavė. Nemokšomis būdami, nesuprato ir neklausė, su savo arkline taktika išmūfino. Atsidurės lauko pusėj, pasidairiau, pasiklausiau, iš kur vėjas pučia, pamačiau, kad man ten ne vieta, o išlaikymui savo fizinomijos svorį ėmiau leisti savo locną gazietą ant moksliškų pagrindų taip, kaip, sakysime, ponas... ot kad jį bala... je, je, tas ką Šveicarijoj sūrį valgė.

Tai ot, broliai ir sesės, leidžiu savo gazietą, kad visus šio svieto įvykius išaiškinti visuomet iš moksliško taškaregio, o virš visko, tai kad tiems nemokšoms komunistams užkirsti kelią, kurie užsigeidė panaikinti mūsų civilizaciją šioj šaly ir padaryti taip, kaip Rusijoj kad yra. Tame darbe turiu ir gerų pagelbininkų. Kur moksliški aiškinimai nebegelbsti, ten moksliniu būdu klausimas išrišama lazdomis, ašarų bombomis ir kitais, paskutinio mokslo žodžio pabūklais. Aš ne sykį jau rašiau savo gazietoje, kad nereikia kišti nosies kur nereikia. Kuomet to neprisilaikai, tai už pasekmes esi pats kaltas. Pajei jie būtų paprašę bonų ir imkime kad ir ex-kareivius. Kuomet jiems Washingtone atsisakė mokėti (nes iš kur mokės, kad pinigų nėra), kareiviai būtų sugrįžę namo, tai ir nebūtų tie kelt sušaudyti; prezidentas Hooveris kitaip negalėjo pasielgti ir prie to labai gerai paaiškino, kad kaltė yra tų, kurie nušauti. Tai vis moksliški Hooverio išvedžiojimai. Yra iš ko pasimokinti ir aš tos progos nepraleidžiu.

Ryšy su "Vilnies" byla, kaip mano gazietoje jau matėte, pasakyta yra gana aiškiai, kame dalykas. Kad Andrulis, Krakaitis ir Milleris tapo areštuoti, tai jų pačių kaltė, kitais žodžiais, galima sakyti, jie patys susiareštavo. Juk bile kas, kuris ėjo mokslą, pasakys, kad tai tiesa. Tad, aš ir sakau, kad tie boisai netikę redaktoriais būti, tai nemokšos. Jei jie būtų mokyti, tai būtų labai lengvai išvengę tos bylos. Net nesuprato nei to, kad manęs paklausti, kaip tas padaryti. Argi būtų buvę areštuoti, jei "Vilny" būtų talpinę tą, ką reikalavo bankieriai, arba būtų tylėję apie užsidarymą bankų, bei nunešimą žmonių sudėtų pinigų? Užtikrinu, kad nei plaukas nebūtų nuo galvos nukritęs. Jie patys tame kalti, nes nesupranta įstatymų kaip juos reikia šėnavoti.

Čia aš paminėjau tik porą įvykių, iš kurių suprasite, kad nereikia straksėti, visus klausimus reikia išrišti moksliškai, pagal įstatymus, taip kaip Hooveris kad padarė su ex-kareiviais, tuomet kailiui pavojaus nebus. Kad ir alkanas esi, o valdžia atsisako daryti ką tame klausime, tai nestraksėk. Valdžia rūpinasi, kad sugrąžinti gerus laikus. Kovoti tik nemokšos komunistai težino, bet tai nemokšiškai, už tai aš ir stoju prieš tai. Reikia nosį laikyti pavėjuj.

V. A. Balsas.

TIMMINS, ONT. CANADA

Čia yra kelios darbininkų organizacijos, kelių tautų. Kaip tai, ukrainų, finų, chorvatų ir lietuvių. Geriausia veikia ukrainiečiai. Paskiaus finai antroje vietoje.

Ukrainiečiai veikia gerai. Jie turi literatūros ir sporto organizacijų. Rugpjūčio 28 ukrainiečiai ir finai suruošė sportininkų pikniką. Šitas piknikas buvo labai pavyzdingas. Jame buvo gana daug įvairių sporto žaislų.

Ukrainiečiai patraukia visų tautų darbininkus savo pavyzdingumu. Jų parengimuose nėra svaigalų nei kitų netinkamų dalykų, kas galima matyti kitų sriovių parengimuose. Iš ukrainiečių reikia imti ir kitų organizacijų veikimui pavyzdžius.

Lietuvių čia yra mažai. Jie vieni veik negali nieko nuveikti. Bet lietuviai darbininkai gali dėtis prie ukrainų organizacijų ir veikti sykiu, nes dauguma lietuvių čia esančių supranta ukrainiečių kalbą.

Ypatingai tarpe lietuvių reikia platinti darbininkų literatūrą ir šviesti darbininkus klasiniai.

Miškų Darbininkas.

REDAKCIJOS ATSAKYMAI

B. P. ŠILKAUSKUI.—"Mano Mintys" spaudai netinka. Nepasinaudosim. Kita, rašant laikraščiui, reikia rašyti plunksna, bet ne paišeliu.

Chicago, Ill. — Dvylikos spaustuvių darbininkai išėjo į streiką. Kovon stoja 365 spaustuvninkai.

Kas Yra Rooseveltas?

William Z. Fosteris, Komunistų Partijos Kandidatas į Prezidentus, Numaskuoja Wall Gatvės Kandidatą Savo Prakalboj, Sakytoj Columbus, Ohio

Draugai darbininkai! Šiandien kalbėjo Columbus mieste ponas Rooseveltas, demokratų partijos kandidatas į prezidentus. Šiuo laiku aš ypatingai kalbėsiu apie jo partiją. Aš klausiau pono Roosevelto prakalbą: jis save persistatė šalies gelbėtoju. Bet pažiūrėkime, ką jis ištikrųjų siūlo Jungtinių Valstijų darbininkams ir biedniesiems farmeriams šiame krizio ir masinio bado periode.

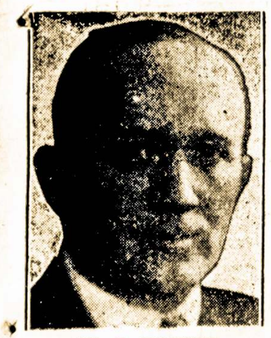

W. Z. FOSTER

Pirmiausiai leiskite man pasakyti, kad pono Roosevelto partija visu kuo panaši į republikonų partiją. Republikonų partijos platformą galėtų priimti demokratų partija, ir jie galėtų labai gerai su ja išeiti. Arba demokratų partijos kandidatas galėtų kandidatuoti ant republikonų partijos tikieto; ponas Hooveris galėtų būti p. Rooseveito kabineto nariu ir priešingai. Tie vyrai yra atstovai šios šalies didžiųjų kapitalistų ir abu jie tarnauja kapitalistų klasei. Demokratų partiją kontroliuoja tokios stambios organizacijos, kaip General Motors, kurios galva yra Raskob, kuri yra susijungus su Morgano kompanija; gi republikonų partiją kontroliuoja panašūs bankieriai ir stambieji kapitalistai, ir prakalba, kurios mes čią klausėmės, buvo prašymas šios šalies kapitalistų pavesti demokratų partijai galią, nes ji gali tarnauti šios šalies kapitalistams geriaus, negu republikonų partija.

Dabar, draugai, reikia tarti kelis žodžius apie demokratų partijos rolę ir jos užduotis šiuose rinkimuose. Demokratų partija pasirodo, kaipo opozicijos partija, bet jos opozicija yra tik tai žodžiuose. Tai yra partija, kuri tarnauja, arba kapitalistai tikisi, kad ji patarnaus patraukimui savo pusėn nepasitenkinusių masių, tų, kurie yra nusivyię Hooverio valdžia, tų, kurie jieško kokio nors palengvinimo; na, ir demokratų partija su savo demagogija, radikališkomis frazėmis ir apgavingais prižadais darbininkams ir biedniesiems farmeriams kaip tik yra nuskirta atlikti tą užduotį. Ponas Rooseveltas pasirodo prisidengęs liberalizmu, prisidengęs radikalizmu, bet kaip plona jo ta skraistė yra, tai jau daugely atsitikimų buvo aiškiausiai parodyta.

Rooseveltas ir Tammany

Paimkime majoro Walker ir kitų Tammany grafterių dalyką New Yorke. Kokis jo atsinešimas linkui tos padėties? Well, jis nieko nenuveikė iškėlimui tos didelės korupcijos (grafto) New Yorko mieste, bet priešingai naudojo tą opoziciją, kad sutrukdyti bandymą ištikrųjų iškelti į viršų grafą New Yorke. Kiek ponas Rooseveltas yra radikalas, progresyvis, liberalas, tai galima matyti iš to fakto, kad jis pasakė nesenai vienoj savo prakalbų, jog dabartinėj rinkimų kampanijoj jis įrodys šios šalies žmonėms, kad Hooveris esąs radikalas. Ar jūs galite įsivaizdinti tokį dalyką? Ponas Rooseveltas yra niekas daugiau, kaip tik kapitalizmo perkunsargis, kad apsaugoti jį nuo pavojaus. Ką jis siūlo dabartinėj rinkimų kampanijoj? Jis siūlo šios šalies darbininkams ir biedniems farmeriams ir badaujančioms masėms progą iššokti iš Hooverio kepimo skaurados į Roosevelto ugnį. Draugai, yra tik viena partija Jungtinėse Valstijose, kuri atstovauja darbininkų klasės reikalus—tai yra Komunistų Partija. (Plojimas.)

Leiskite man nurodyti, kaip panaši politika yra pono Roosevelto ir pono Hooverio. Muito klausime: Rooseveltas šiandien padarė daug pastabų apie augštus muitus. Bet štai 1928 metais Al Smith, kandidatuodamas į prezidentus ant demokratų tikieto, kalbėjo už augštus muitus, kaip ir republikonų partija, o demokratų platforma taip pat kalba už augštus muitus; gi dabartiniam kongrese demokratų atstovai, po priedanga taksų uždėjimo, uždėjo dar augštesnius muitus, negu republikonai. Panaši politika muitų klausime. Blaivybės klausime: Tūlą laiką atrodė, kad esąs koks tai skirtumas tuo klausimu tarp dviejų partijų. Republikonai sausi, o demokratai šlapi, bet Hooverio prakalba mums parodo, kad net ir tas skirtumas yra dingęs. Vėl panaši politika. Ponas Rooseveltas šiandien nurodė, kad šalyj beveik įvykęs bankrūtas, bet jis del to metė kaltę republikonų partijai; kad tas kokiu nors būdu buvo iš priežasties republikonų partijos klaidų ir nežinystės.

Hooveris, Rooseveltas ir Krizis

Tai nėra del to. Republikonų partija, kaip ir kiekviena kapitalistų įstaiga, prisidėjo prie padarymo šio krizio, bet jeigu ponas Rooseveltas būtų buvęs galioje, tai vistiek pat būtume turėję krizį. Tasai krizis kyla iš pačios kapitalistinės sistemos pobūdžio. Jis kyla iš kapitalizmo priešingumų, iš to fakto, svarbiausiai, kad gamyba peršoka kapitalistinės rinkos galimybes sugerti visą tą, ką darbininkai ir farmeriai pagamina, o nėra iš priežasties p. Hooverio klaidų (kas liečia tai, jis yra paikas), bet tikras pamatas yra pačios kapitalistinės sistemos pobūdis, ir viskas, ką ponas Rooseveltas galėtų pasiūlyti, ir viskas, ką jis pasiūlė praeityj, nei biskį nebūtų išvengę dabartinio krizio. Ir aš noriu nurodyti, kad bėgyje šio krizio politika pono Roosevelto, šios šalies "gelbėtojo", ir politika jo partijos buvo panaši, kaip ir republikonų partijos. Ir kokia jų pamatinė politika? Išgelbėti stambųjį biznį nuo bankrūto. Tam tikslui jie davė keturis bilionus dolerių del Reconstruction Finance Corporation. O kas liečia darbininkus—jie gali badauti! Tai yra politika demokratų partijos, kaip ir republikonų partijos, ir abi tos partijos bendrai kooperavo pereitam kongrese, kiekvienoj įstatymdavystės įstaigoj, kiekvienam mieste ir kiekvienoj valstijoj, kad pravesti tą politiką gyveniman. Davė koncesijas kapitalistams pavidale paskolų ir subsidijų, o nieko darbininkams, apart "vilties", jog gerieji laikai automatiškai sugrįš; tai tokia yra politika abiejų kapitalizmo partijų. Bile ginčai jų tarpe buvo mažos vertės dalykas.

Pašelpa Bedarbiams

Pažvelgkime arčiau į šį klausimą. Paimkime bedarbių šelpimo klausimą. Penkiolika milionų bedarbių Jungtinėse Valstijose, dešimts milionų dirba tik dalį laiko. Kokia Hooverio valdžios politika tuo klausimu? Lai jie badauja! Nuversti nuo federalės valdžios atstakomybę ant lokalinių valdžių; tarp darbininkų darbo padalinimo sistema; padalinti darbą taip, kad badas prasiplėstų visur; ir ponas Rooseveltas pilnai sutinka su ta politika. Demokratai kongrese balsavo už ją, o ponas Rooseveltas ją rėmė praktikoj. Paimkime New Yorko valstiją. Ką ji padarė? Ne daugiau, kaip bile republikonų valdoma valstija. Tik kelios dienos atgal aš kalbėjau Schenectady mieste. Ir kokia ten padėtis? Jie ten turi dietos (valgio) ekspertą, ir jis sako, jog darbininkai gali gyventi už devynis centus į dieną. Ir tas yra pono Roosevelto valstijoj, ir tas pats žmogus čia atvykęs pasirodo prieš darbininkus, kaipo siūlinantis jiems kokią nors pašelpos formą.

Ponas Rooseveltas ir jo partija taipgi kalba apie bedarbių apdraudą. Ir kokis jų planas? Jie daro išsisukinėjančius, veidmainiškus "pasiūlymus" apie valstijų apdraudą. Ir štai klausimas: *Jeigu tai yra valstijų užduotis suorganizuoti bedarbių apdraudą, tai kaip yra su pietinėmis valstijomis, kurios kontroliuojamos demokratų partijos?* Kiek jų turi bedarbių apdraudą? Nei viena iš jų. Tačiaus bedarbiai šioje šalyje sudarė įstaigą, kuri labai gerai žinoma, naujos rūšies Amerikos miestas. Jūs matysite naujos rūšies miestus palei gelžkelio rėles, išmatų vietose ir t. t., ir visa tai turi vieną vardą — Hooverville. Jeigu ponas Rooseveltas pataps prezidentu, viso, kas bus reikalinga padaryti tuose miestuose, tai pakeisti vardą į Rooseveltburg. Pono Roosevelto valdžia būtų taip pat produktyviška plėtime tokių bado ir skurdo miestų, kaip ir republikonų partija. Amerikoj yra viena partija, kuri kovoja už bedarbių pašelpą ir apdraudą—tai ya Komunistų Partija. *Mes reikalaujame nuo federalės valdžios tokios bedarbių apdraudos sistemos, kurią finansuotų valdžia ir darbdaviai, o darbininkai tvarkytų.* Komunistų Partija nerašo neaiškią bedarbių apdraudos platformą, kaip Rooseveltas ir demokratų partija, bet kovoja už ją, ir ji tick kovoja prieš Rooseveltą, kaip ir prieš Hooverį. (Plojimas.)

Darbdavių Kandidatai Remia Algų Kapojimą

Algų kapojimo klausime. Kiekvienas darbininkas šioje šalyje, industriniai darbininkai, darbininkai dirbantieji miesto darbus gavo algų nukapojimą. Hooverio valdžia turi algų kapojimo politiką. Ponas Hooveris sako, kad jis prieš algų kapojimą, taip sako ir Amerikos Darbo Federacijos prezidentas ponas Green. Bet kad pasirodyti, jog jie esą prieš algų kapojimą, jie kapoja algas kiekvienam darbininkui šioje šalyje. O kaip su ponu Rooseveltu? Kuomet valdžia ir darbdaviai nukapojo darbininkams algas šioje šalyje, tai juos pilnai tame rėmė Amerikos darbo Federacija—taipgi ir socialistų partija, kur tik ji kiek spėkos turėjo; o ponas Rooseveltas, kuris čia atvyko, kuris atsistoja prieš mases su visomis tomis frazėmis apie "užmirštąjį" žmogų, ir ką jis darys šios šalies darbininkams, toks pat yra algų kapotojas, kaip ir ponas Hoover. Lai jis kalba apie algų kapojimo neteisingumą iki jo veidas pamėlinuoja, bet jis vis tiek kapoja algas. Pažvelgkite į New Yorko valstiją, ir jūs matysite, kad ten darbininkams tapo nukapotos algos, kaip ir bile kitoj valstijoj.

Ir ką gi prieš tai darė ponas Rooseveitas ar jo partija? Nieko. Jie buvo ištikimi įrankiai šios šalies kapitalistų kapojimui Amerikos darbininkų klasės algų.

Tipišką padėtį galima rasti čia, pietinėj Ohio valstijos dalyj. Gubernatorius White, demokratas, pasiuntė savo kariuomenę prieš anglies mainierius, kad priversti juos priimti algų kapojimą, o Illinois valstijoj republikonas gubernatorius siunčia savo kariuomenę prieš Illinois mainierius, kad priversti juos priimti algų nukapojimą. Abi partijos turi panašią politiką. Pennsylvanijoj, kalbant apie republikonus, mes randame taip vadinamus progresyvius republikonus; ponas Pinchot dirbo ranka rankon su anglies kasyklų kompanijomis sulaužyti mainierių streiką metai laiko atgal, o socialistų partija Milwaukee, trečioji kapitalistų partija, dirba kaip ir kiekviena kita kapitalistų partija nukapojimui darbininkams algų. Šalyje yra viena partija, kovojanti prieš kapitalistų valdžios algų kapojimo politiką, tai Komunistų Partija. (Plojimas.)

(Bus daugiaus)

WILKES-BARRE, PA.

Rugpjūčio 28 dieną čia įvyko "Laisvės" naudai piknikas. Šitas piknikas parodė, kad mūsų dienraštį "Laisvę" remia darbininkų masės. Galima pasakyti, kad visi "Laisvės" piknikai buvo dideli, bet šitas didžiausias. Darbininkai susirinko iš visų apielinkių.

Šiame piknike visur buvo žmonių pilna, Visur kalbasi draugai susiėję iš apielinkių. Diskusuoja dienos klausimais, apie darbus, algas ir kitus darbininkų gyvenimo reikalus.

Reikia tarti garbės žodį binghamtoniečiams, kurie atvažiavo busu ir keletas mašinų. Paskiaus buvo draugų iš Newarko, Brooklyno ir apie 100 draugų pribuvo iš Shenandoah, Pa., taip pat iš Fracville, Minersville, Scranton, Ashland ir visi iš Wilkes Barre, Pa. Galima pasakyti, kad visa apielinkė buvo sutraukta į šį pikniką.

Apie 5 val. po pietų prasidėjo programa. Programą pradėjo vietinis Aido Choras, maršavimu ir sudarydami kūjį ir pjautuvą. Sudainavo angliškai Internacionalą. Paskiaus dainavo abudu chorai—Aido Choras ir Lyros (pastarasis iš Shenandoah)—sykiu. Dainavo gerai. Dainavo Wilkes Barrio Aido Choro Oktetas ir Brooklyno Merginų Sekstetas. Abi grupės gerai dainavo. Baigė programą abudu chorai, sudainuodami Internacionalą.

Draugas J. Siurba gerai kalbėjo dienos klausimais. Nepamiršta ir "Vilnies" reikalai. Surinkta "Vilnies" gelbėjimui $19.92.

Paskiaus buvo laimėjimas. Išleista laimėjimui draugo Stalino paveikslas. Už šį paveikslą priklausė garbė draugei L. Rauduvienei, Aido Choro narei, kuri jį savo rankomis nupiešė. Ši draugė yra gera artistė. Ir jinai šį savo darbą aukojo K. P. Paveikslas davė pelno $21.70. Draugas Stanionis iš Scranton aukojo dvi knygas—"Aliejų" ir "Ugnyje." Knygos parduota ir gauta 75c.

Po programai darbininkai vėl kalbėjosi su savo draugais ir leido laiką kol buvo laikas eiti arba važiuoti namų link. Labiausiai darbininkai kalbėjosi, tai apie bedarbę. Dabartiniu laiku jau yra labai daug darbininkų, kurie ne tik nedirba, bet neturi nei ką valgyti.

Vienok reikia pasakyti, kad darbininkai gerai remia darbininkų spaudą. Piknikas davė pelno $185.75. Iš šių pinigų paskirta K. P. $20. Tai "Laisvei" lieka pelno $165.75. Tad yra gera parama mūsų darbininkų spaudai.

Tariame ačiu visiems darbininkams ir svečiams, kurie dirbo ir atsilankė į pikniką. Bet reikia ir pabarti tuos darbininkus, kurie kuopose apsiėmė dirbti piknike, o pribuvo tik apie 2-3 valandą po pietų. Reikia pasakyti, kad darbininkų trūko, o tie, kurie dirbo, tai turėjo labai sunkiai dirbti. Draugai, kurie apsiima dirbti, tai turi būti darbe laiku, o jei negali būti laiku, tai tegul neapsiima. Kuopos turėtų prižiūrėti savo narius, kad jie eitų savo pareigas.

Tad ateityje mes, draugai, turime geriau atlikti savo pareigas. Šiame piknike komisija turėjo dirbti sušilus. Bet darbas buvo gerai atliktas. Kiti draugai duoda pastabas, bet patys nenori stoti darban, o piknike darbininkų dar buvo stoka.

Ateityje darykime geriau. Tuomet bus visiems daugiau naudos ir nereikės tik būreliui taip sunkiai dirbti.

Komisija.

Kunigas Sukčiaus ir Klastuotojo Rolėje

Kauno laikraščiai praneša:

"Prieš kurį laiką kunigas Kunigėlis padirbo vekselyje savo brolio Mykolo Kunigėlio ir Dano Kunigėlio parašus ir dar davė pažiuroti kun. Vl. M. Vekselio suma—6,000 lt.

"Tą vekselį kun. Kunigėlis diskontavo valstybės taupomoje kasoje. Atėjus terminui, kun. Kunigėlis to vekselio neišpirko ir vekselis buvo protestuotas. Suprotestavus vekselį išėjo aikštėn ir vekselio suklastojimas.

"M. Kunigėlis padavė skundą valst. gynėjui, o kriminalinė policija pravedė kvotą, tačiau kunigėlis yra miręs ir byla tur būt bus numarinta."

DETROITO LIETUVIŲ DARBININKŲ APTIEKOS

Čia randasi dvi lietuviškos aptiekos, kuriose galima pirkti vaistus daug prieinamesne kaina, negu kur kitur dabartiniu laiku.

A. M. KISHON, Aptiekorius Savininkas

8701 JOS. CAMPAU AVE. ir 5046 CHENE ST., DETROIT, MICH.

"Gamta savo Žalumoj retai Švelni ir Lengva"

CUSTER'IO PASKUTINĖ KOVA

"Gamta savo Žalumoj" — kaip atvaizduota didžio Amerikos indijonų tapytojo, N. C. Wyeth . . . įkvėptas įvykio, kada laukiniai Sioux indijonai, liepos 25 d. 1876 metais žiauriai iššudė Custer'io drąsuolių būrelį ties Little Big Horn, Montana valstijoj.

Copr., 1932, The American Tobacco Co.

—ir žalias tabakas neturi vietos cigaretuose

Jo *nėra* Luckies
. . . *lengviausiame* cigarete
kokį kada nors rūkėte

MES perkame puikiausią, patį puikiausią tabaką visame pasaulyje, bet tas dar neišaiškina kodėl žmonės visur skaito Lucky Strike lengviausiu cigaretu. Dalykas tame, kad mes niekuomet neužmirštame teisybės, jog "Gamta savo Žalumoj Retai Švelni ir Lengva" – todėl šis puikus tabakas, jį tinkamai pasendinus, išnokinus, perleidžiamas per pagerinamą Lucky Strike valymo procesą, kuris žinomas kaip – "It's toasted". Štai kodėl kiekvieno miesto, miestelio ir sodybos gyventojas sako, kad Luckies yra tokie lengvi cigaretai.

"It's toasted"
Tas pakelis lengvų Luckies

"Jei žmogus paraišytų geresnę knygą, parakytų geresnį pamokslą, ar padarytų tobulesnius sląstus pelėms gaudyti negu jo kaimynas, o pasistatytų namus miško tankmėje, vistiek pasaulis iki jo durų pramins taką."
RALPH WALDO EMERSON

Ar šis parėdkimas neganėtinai paaiškina kodėl pasaulis užgiria ir priima Lucky Strike?

A. Buiski. Vertė D. M. Šolomskas.

VARPAMS GAUDŽIANT

(Tąsa)

Bet Andrius, neapkęsdamas kunigo, stengėsi sūnų pasiųsti kuo toliau, o kol jis parneš vandens, jis sugalvos jam kitą darbą.

—Nors ir už dviejų verstų, jis gali nueiti, —atsakė Andrius.—O ką, ar mūsų Jonas yra kokis kunigo bernas, kad jis tik del jo turi dirbti? Lai ir del savęs padirba, rankos neatpuls.

Andriejus triusėsi aplinkui namus ir galvojo: jis jau senas, jo moteris Pelagija sena ir serga, tankiai guli lovoje ir laukia mirties. Jonas galingas vyras, bet neturi proto, o kitas sūnus—Mikas yra bolševikas ir kur jis dabar, niekas nežino. Nesenai čionai buvo Sovietų valdžia, tada jo sūnus Mikas buvo priešakyje valdžios ir ir tėvas tuom didžiavosi. Visi gerbė jo sūnų, gerbė ir senį Andrių. Tėvas gerėjosi, kad jo sūnaus visi klauso ir gyvenimas yra geresnis. Bet bolševikai pasitraukė, su jais pasitraukė ir Mikas, ir dabar prisieina ne tiktai tylėti, bet kitų prašyti, kad tylėtų, jog jo sūnus buvo Sovietų pirmininku. O labiausiai prisiėjo bijotis kunigo, kuris taip labai Miko nepakentė. Senis nerimavo.

Ant gatvės jau margavo moterų skepetaitės. Praėjo pro vartus 50 kazokų, kurių raudonavo apsiuvai aplinkui kaklą ir ant kelinių. Matomai, jie skubinosi pasitikimui "stebūklingosios". Pelagija irgi apsirengė švariai ir rengėsi išeiti.

Sugrįžo su vandeniu Jonas, išpylė į lovį vandenį, išleido gyvulius ir, pakol jie gėrė, vaikė nuo jų muses ir aklius.

—Jau laikas skambinti, Jonai,—susirūpino Pelagija, prisidėdama skepetaitę prie akių.—Žmonių labai daug eina, kad kunigas kartais neužsirūstintų.

Jonas jau buvo beeinąs prie vartų. Bet jo tėvas galvojo, kaip ilgiau užlaikyti Joną namie ir tuomi išpilti savo pyktį ant kunigo. Joną sulaikė.

—Kunigas lai palaukia, ne kokia čia bėda, kad jis laukia, o kai bus reikalas, tai pakvies. Nebijok, skambinti patsai nelips, nes pilvo nepaneša. Ei, Jonai, eikš čionai, padėsi man vežimą pakelti, vakar ašis nulūžo, reikia pasitaisyti.

Jonas tylomis nuėjo gelbėti tėvui, o motina pradėjo:

—Dieve mieliausias, kokis tai žmogus! Įsikabino jis šiandien į Joną ir nepaleidžia jo. Argi dabar tau dirbti, kada atamanas visiems griežtai įsakė pasitikti "stebūklingąją," kam tau priešintis?!

—Na, ir pasitik, jeigu tau atamanas įsakė, o mums jis negali prisakyti. Nėra tokių įstatymų, kad žmones atplėšti nuo darbo del kokių ten "šventųjų".

—Matai, kokis įstatymų žinovas atsirado. Žiūrės kas čia tavo įstatymų, pamatysi. Dar vis manai, kad prie bolševikų tvarkos gyveni...

Senelė nebaigė kalbos, nes per tvorą pasirodė arklio snukis, o vėliaus barzduotas kazoko Karpuchino veidas.

—Ei, boba, atidaryk vartus!

Nusigando Pelagija, bet Andrius nudavė, kad jis nieko negirdi, ir ramiai dirbo savo darbą.

—Ei, jūs... Ar čionai varpininkas gyvenąą? Greičiau, kur jis yra?

—Čionai, čionai—kalbėjo Pelagija, skubindamasi prie vartų.—Ok, tu viešpatie dieve mano! Tėvai, ką gi tu? Mesk vežimą, ji bala negriebs... Joneli, skubink del dievo meilės, ar matai jau tavęs kviesti atvyko? Tuojaus, ponas kazokai, tuojaus.

Bet Kaprachinui jau atsibodo laukti. Jis paspaudė arklį ir tas, išlauždamas vartus, atsidūrė kieme.

—Kuris čionai iš jūsų yra varpininkas, —ar tu?—puolėsi jis prie Andriaus.— Skubinkis ant varpinyčios, kaip gali greitai!

—Skambino tavo tėvas pas motiną, todel tokį kvailį ir padarė,—subumbėjo senis, piktai numesdamas į šalį ratą.

Ok, tu, prakeiktas mužike!—kazokas pakėlė nagaiką.—Aš tau ir smegenis ištaškysiu!

—Ne jis, ponuli, ne jis!—puolėsi tarpan jų Pelagija, jausdama ką negero.

—Geriau tylėk jau, Andriau, tylėk! O ką gi tu stovi, Joneli? Skambinti reikia, kunigas tavęs laukia. Girdi, skambinti varpus, varpus...

Ji rodė rankomis, judino kojomis, norėdama įtikinti Joną, kad jam reikia skubintis ant varpinyčios.

—Su varpais muziką padaryti?—ant galo, dasiprotėjo Jonas ir, numetęs pagalį, leidosi linkui vartų.

—Nu, taip, taip,—patvirtino kazokas, pasukdamas arklį ir, nagaika pagrumodamas Andriui, pridėjo:—O tu, seneli, savo liežuvį į mazgą surišk, nes jis pas tave, kaip buliaus uodega, laisvai ir labai laisvai paleistas.

—Savo arkliui surišk pardavingas niekše!—suriko piktai Andrius, bet greitai iš skausmo atšoko atgal. Kazoko Kapruchino nagaika sušvilpus ore nukrito Andriui ant veido ir tartum peiliu perskrodė.

—Daugiau žinosi, mužiko šmote!— suriko Kaprachinas ir išjojo.—Paleido liežuvius po bolševikų viešpatavimo. Iki šio laiko negalima protas jiems sugrąžinti. Traukis iš kelio, sena boba!

—Ai, užmušė!—ir metėsi prie kruvino vyro Pelagija, raudodama, kaip prie mirusiojo.—Oi, Andriau, Andriau!

Senelis bespėkiai sudribo ant plytų. Veidas jo truksėjo. Kraujas iš perkirsto žando nuo ausies iki nosės bėgo per retą jo barzdą, ant krūtinės ir marškinių.

—Andriau, nors nusišluostyk kraują. Oi, tylėti, tylėti reikia! Jau žinai, kad jie dabar yra galingi!

—Taip, bet ir geležis šnypščia, kada ant jos spjauna.—Priešinosi senelis.—Yra geresnių žmonių, kaip mes, ir tai nepaiso jų.

Ant varpinyčios betvarkiai sutauškėjo varpai. Povaliai jie įgavo savo muziką ir plaukė ji miestelio apygardoje. Pelagija persižegnojo ir prakalbėjo:

—Motinėlė mūsų, užtarėja. Matomai, ją jau neša.

—Paleisk mane, sene!—Andrius atsikėlė ir svyruodamas, kaip girtas, ėjo linkui vartų.

—Kur tu? Andriau, neik niekur, neik! —ir įsikibo ji jam į ranką, jausdama, ką sugalvojo jos vyras.

—Leisk, lai mato visi,—kriokė Andrius. —Eisiu tiesiai linkui tos "stebūklingosios." Visiems pasakysiu, lai visi žino!

—Andriau, Andriuli! Argi dar mažai tave sukruvino? Dabar tiesiog į pražūtį lendi.

—Tegul ir taip, vis tiek gyventi negalima. Leisk...

—Andriau! Kas gi tau tokio? Gerieji žmonės, laikykite jį!

Bus daugiau

ALDLD 7-to Apskr. Metinė Konferencija

Rugsėjo 25 d., 10-tą val. ryto, 376 Broadway, So Boston, Mass., įvyks ALDLD 7-to Apskričio konferencija.

Draugai ir draugės! Reikia būtinai pasirūpinti, kad kiekvienos kuopos būtų sušauktas susirinkimas, padaryta peržvalga visų metų kuopos veikimo. Sudarykite veikimo raportą, išrinkite delegatą ar delegatus ir atsiųskite į šią metinę konferenciją.

Kiekviena kuopa gali ir privalo atsiųsti vieną delegatą, nežiūrint, ar kuopa yra didelė ar visai maža. Betgi yra pageidaujama, kad išgalinčios kuopos prisiųstų pilnas atstovybes, tai yra: vieną delegatą nuo kiekvienos 10-ties narių. Labai yra svarbu, kad konferencija būtų skaitlinga, nes skaitlingoj konferencijoj būna daugiaus gyvumo, daugiaus proletarinio entuziazmo, naudingesnius tarimus padaro, o vėliaus tuos tarimus tinkamiau ir pasekmingiau galima gyvenimane įvykdinti, kada visų kolonijų delegatai imasi darbo.

Svarbiausias šios konferencijos tikslas, tai prisirengimas prie ateinančio agitacijos mėnesio už gavimą komunistinei spaudai naujų skaitytojų ir mūsų organizacijai naujų narių. Pernai mes gerai ir iš kalno prie vajaus prisirengėm ir ne blogai padirbėjom. Del to mūsų 7-tas Apskritys laimėjo didelę dovaną, tai yra turą į SSSR, nors dar tas laimėjimas yra nesunaudotas. Todel šioj konferencijoj galėsime nuspręsti, katras iš mūsų Apskričio vajininkų ta laime pasinaudos. Delto mes nuo dabar pradėkime ruoštis ir prie ateinančio vajaus, ir mes turime taip prisiruošti, kad ir ateinančiam, tai yra, šių metų vajuj, taip pasidarbuotume, kad 7-tas Apskritys pasiliktų pirmoj vietoj. O mes tą galime padaryti.

Delto būtinai kiekviena kuopa turi turėti savo delegatą šioj konferencijoj. Taipgi šiemet eina prezidentinių rinkimų kampanija. Mūsų priedermė, kaipo sąmoningų darbininkų, šioj rinkimų kampanijoj padėti Komunistų Partijai. Reikia tuojaus dabar, kad mūsų kuopos aktyviai padėtų K. Partijai, kaip rinkimų kampanijoj, taip ir kitose kovose prieš išnaudotojus.

Šios konferencijos šaukimo reikale visoms ALDLD. 7-to Apskričio kuopoms Apskričio sekr. d. J. Galgauskas išsiuntinėjo laiškus. Todel nei viena kuopa negalės teisintis, kad nežinojo apie konferencijos šaukimą. Ruoškimės prie šios konferencijos visi energingai, galvokime geriausius planus ateities veikimui, o suvažiavę į konferenciją iš visų planų pasirinksime geriausius.

J. Grybas.
ALDLD. 7-to Aps. org.

Conn. Valstijos Spaudos Pikniko Reikalu

HARTFORD, Conn. —Kad geriau pasisektų Conn. valstijos organizacijų ruošiamas piknikas, kuris įvyks 18 dieną rugsėjo, Charter Oak Parke, Hartforde, tai lietuvės darbininkės moterys ruošia gerus valgius. Moterys suneš savo valgius ir įsteigs piknike **šeimininkių skyrių.** Jos duos labai gero maisto, namieje pagaminto, svečiams.

Mes atsišaukiame į visas darbininkes moteris, kad jos prisidėtų prie šio darbo, t. y., suruošimo darbininkių šeimininkių skyriaus spaudos piknike.

Mes kreipiamės į visus farmerius, kurie pritaria darbininkų revoliuciniam judėjimui, kad ir jūs prisidėtumėt prie šio surengimo. Farmeriai gali aukoti maisto, kaip tai: sūrių, pieno, kiaušinių ir tt.

Kurie, draugai ir draugės, manysite prisidėti prie šio didelio darbo savo aukomis ir darbu, tai praneškite sekamu adresu: L. Žemaitienė, 37 Ledger St., Hartford, Conn.

Pranešimai reikalinga, kad mes galėtume žinoti, kiek ko turėsime ir ko kiek reikės dasipirkti.

Be to, ruoškitės visi draugai važiuoti į šį pikniką. Mes turime sutraukti lietuvius darbininkus iš visų apielinkių. Ne tik iš Conn. valstijos, bet ir iš Massachusetts, New Yorko ir kitų, lietuviai darbininkai dalyvaus šiame išvažiavime. Čia visus matysime ir galėsime sueiti.

L. Ž.

WILKES BARRE, PA.

Mūsų Miesto Juokdariai

Mūsų mieste jau buvo visokių juokų apie taip vadinamą skloką, bet dar tokių juokų nebuvo, kokie įvyko dabartiniu laiku, butent Aido Choro pamokose rugpjūčio 29 dieną. Visi dainuojam, mokinamės ir tik netikėtai, žiūrime, suėjo pusė "dailės" choro (4 ypatos) į mūsų svetainę. Manome, ko jie čia atėjo. Petrukas nervuotas, Miškinis ateina prie pirmininko E. Miliausko ir prašosi balso, kuomet bus choro pertrauka. Girdi, del kokio tai atsišaukimo. Pasigirdo tik juokai tarpe choristų. Greit suprasta!

Duota jam balsas. Šitas žmogus pasistoja priekyje prieš 50 Aido Choro narių ir siūlo kokį tenai kontestą Aidui su jų choru. Mat, jie vieni jau nieko negali. Jų parengimai visuomet eina į skylę, tai sumanė, kad kaip nors patraukti Aido Chorą, kuris turi daug narių ir simpatikų. Tuomet ir jie, mat, galėtų pasipelnyti. Biznis jiems rūpi. Paskiaus, pasidarę pelno, tai gaus į savo kišenių arba "Klampynei".

Bet aidiečiai jau gerai suprato jų meškerę, kuria jie bandė žuvauti mūsų chore. Choristai dar jiems gerai užvažiavo ir pasiuntė jų sumanymą gurban. Vadinasi, jų planas nuėjo vėjais. Choristai tik pasijuokė iš renegatų skymo.

Žiūrint į tuos darbininkus net gaila darosi. Juk jie patys bedarbės suvarginti, patys badauja, bet eina ir veikia prieš savo reikalus. Jie veikia ir prieš visus darbininkus, kurie kovoja prieš kapitalistinę klasę.

Bet ko tokie žmonės verti, kurie taip suvedžioja darbininkus, kaip jie gali drįsti akis pakelti prieš darbininkus, kuomet veikia darbininkų nenaudai?

Aido Choras neturi nieko bendro su tais darbininkų priešais. Choras jų nerems, ir nelankys sklokininkų parengimus. Tegul jie eina pas katalikus. Jiems tenai ir vieta. Mes kviečiame darbininkus ir choro narius, kad reikia eiti susipratusių darbininkų keliu ir kovoti sykiu su visais darbininkais.

Choristė.

VISOKIAS KNYGAS
Lietuvių ir Anglų Kalba
APIE ŠEIMYNINĮ IR LYTINĮ GYVENIMĄ

Kurias Dr. Kaškiaučius savo prakalbose pataria visiems įsigyti, galite gauti čia nurodytu adresu.

Klauskite informacijų apie knygų vardus ir kainas; atsakymui įdėkite stampas.

J. BARKUS
Box 129, G. P. O.,
New York, N. Y.

Inkvizicija

Keturių Aktų Drama Su Dainomis
Kaina 50 c.

Šitas veikalas labai gerai nušviečia dabartinės Lietuvos darbininkų gyvenimą, kovas ir Smetonos valdžios inkvizicijas, kurias ji daro darbininkams. Šiuose kankinimuose policija ir milicija bado darbininkų panages ylomis, degina elektra, muša šampolais, lankais varžo galvas ir kitokius kankinimus daro darbininkams, kurie kovoja prieš fašizmą.

"Inkvizicijoj" šie visi veikimai Lietuvos valdžios yra gerai nušviesti. Tad šį veikalą reikia kiekvienam perskaityti. Ne tik vaidintojai, bet kiekvienas darbininkas turi "Inkviziciją" perskaityti. Šį veikalą parašė draugas, kuris pats perėjo tas visas inkvizicijas.

"Inkviziciją" parašė d. Palanta. Išleido Meno Sąjunga. Kaina 50 c. Kurie draugai norite gauti veikalo platinimui arba sau, rašykite ir siųskite pinigus Meno Sąjungos sekretoriui:

V. Bovinas,
46 Ten Eyck St.,
Brooklyn, N. Y.

ANGLŲ KALBOJE KNYGOS

THE MOLLY MAGUIRES
By ANTHONY BIMBA
The determined struggles of the miners in the Pennsylvania anthracite district during the seventies to improve their conditions.
144 pages—$1.00

THE SOVIET WORKER
By JOSEPH FREEMAN
An account of the economic, social and cultural status of Labor in the U. S. S. R.
408 pages—$1.50

TOWARD SOVIET AMERICA
By WM. Z. FOSTER
Presents in this book the program and policies of the Communist Party in the United States. He discusses unemployment and war and describes the revolutionary way out of the crisis.
350 pages—$1.25

THE RED CORNER BOOK
FOR CHILDREN
Short stories and poems valuable to workers' children.
110 pages—$1.25

REDUCED PRICES ON THE FOLLOWING BOOKS:
Labor and Industry Series

LABOR AND COAL
By ANNA ROCHESTER
Gives the background of recent mine strikes and of the present mass unemployment. Explains who owns the mines, what profits operators make, and labor conditions. Regular $2.00; **Popular $1.00**

LABOR AND TEXTILES
By ROBERT W. DUNN AND JACK HARDY
Cotton and wool—the "sick giant" of industry, and its stretch-out, army of unemployed, child labor, and "over-production."
Regular $2.00; **Popular $1.00**

LABOR AND LUMBER
By CHARLOTTE TODES
This book exposes timber speculations, railroad steals, the waste of resources and labor conditions in the lumber camps.
Regular $2.00; **Popular $1.00**

LABOR AND SILK
By GRACE HUTCHINS
Wages, profits, speed-up, mergers and unemployment in the silk and rayon industry and the conditions of labor.
Regular $2.00; **Popular $1.00**

LABOR AND AUTOMOBILES
By ROBERT W. DUNN
Exposes Ford secret police and speed-up, General Motors wage systems and mass lay-offs in Detroit's "wonder industry."
Regular $2.00; **Popular $1.00**

LABOR AND LEATHER
By RICHARD B. WINTER
Conditions in another "sick" industry from the basic tanning operations to the finished shoe and other leather products.
Regular $2.00; **Popular $1.00**

FORCED LABOR IN THE U. S.
By WALTER WILSON
Convict labor camps and mines, chain gangs, tenant system slavery, prison peonage in the United States and colonies.
Regular $1.50; **Popular $1.00**

WOMEN IN INDUSTRY
By GRACE HUTCHINS
The vivid story of 11,000,000 women and girls in industry, their conditions and the problems of organization.
Regular $2.00; **Popular $1.00**

LABOR IN THE SOUTH
By ART SHIELDS AND ESTHER LOWELL
The industrialization of the South and present conditions and struggles of white and Negro workers and farmers.
Regular $2.00; **Popular $1.00**

THE AMERICANIZAT. OF LABOR
By ROBERT W. DUNN
"Open shop" drive, company unions, blacklists, spy systems, strike-breaking methods, employers' anti-union welfare schemes, personal activities and employee stock ownership.
Regular $1.90; **Papular $1.00**

LABOR FACT BOOK
PREPARED By LABOR RESEARCH ASS'n.
Conveniently arranged facts, figures and analytical material on speed-up, wages, hours, the organization of industry, the Soviet Union, imperialism, government, war, social insurance, Negro workers, working women, young workers, etc., etc. An indispensable handbook on labor.
Regular $2.00; **Popular $0.85**

USE THIS ORDER BLANK

"LAISVĖ"
427 Lorimer Street, Brooklyn, N. Y.

I enclose $_____ for which please send the checked to:

Name_____

Address_____

City_____

NEW YORKO DARBININKAI BALSUOS UŽ KOMUN. PARTIJOS KANDIDATUS

NEW YORK. — Buržuazinėj spaudoje ir kapitalistų tarpe virte verda visokios spekuliacijos, kas būsią su miesto majoro rinkimais. Vieni sako, kad Walkeris statys savo kandidatūrą, o kiti tvirtina,—nestatys, nes perdaug apsipurvino.

Tammany Hall demokratų šaika gal iškiš kitą kokį grafterį ir šauks žmones balsuot už jį.

Zuja ir republikonai. Jie žada draftuoti ir statyti savo kandidatu poną Seabury, kuris vedė Walkerio tyrinėjimą.

Bet New Yorko darbininkai tūkstančiais atmes visus kapitalistinius grafterius ir rems Komunistų Partijos pastatytus kandidatus. Republikonai, demokratai ir socialistai atstovauja kapitalistų interesus. Tik Komunistų Partija yra grynai darbininkiška partija. Tiktai jos kandidatus lietuviai darbininkai privalo remti.

BEDARBIŲ KOVA PRIEŠ SOCIALISTŲ VALDŽIĄ IR PRIEŠ VERSTINĄ DARBĄ

MILWAUKEE, Wis. — Šio miesto socialistinė valdžia ir jos policija terorizuoja bedarbius ir visus varguolius neprasčiau už bile kapitalistinę valdžią. Darbjauriau: Čia įvesta stačiai verstino darbo bei vergijos sistema. Už mažiausią pašalpą reikalaujama iš bedarbių verstino darbo. Vadinasi, vietoj darbininkams už darbą mokėti reguliarę unijinę algą, tai įvedama tokia vergija, kad už kąsnį duonos darbininkas turi prakaituoti socialistų valdžiai! Čia ne pašalpa, bet bjauriausios rūšies darbininkų pavergimas.

Bedarbių taryba surengė bedarbių demonstraciją prie Relief Biuro, paskui maršavo prie ofiso miesto supervaizoriaus socialisto Buech. Čia bedarbius užpuolė socialistinė policija ir buožėmis galvas skaldė. Darbininkai kovėsi. Keturi bedarbiai suareštuoti.

Trys tūkstančiai bedarbių demonstravo prie Pavieto Tarybos ir norėjo priduoti savo reikalavimus prieš verstiną darbą, už pilną mokestį tiems, kuriems darbas duodamas ir už pašalpą pinigais po $12 savaitėje. Bet Pavieto Taryba bedarbių komiteto neprisileido. Ir vėl policija demonstraciją išvaikė. Buvo suorganizuota keli šimtai policistų ir detektyvų.

Tai šitaip Socialistų Partija "aprūpina" Milwaukee bedarbius.

YONKERIO DARBININKŲ KOVOS IR REAKCIJA

YONKERS, N. Y.—Keletas metų atgal Yonkerio darbininkai negalėdavo pasirodyti ant gatvės su bent kokių susirinkimų arba prakalbomis. Be leidimų negalima laikyti susirinkimų, o kuomet kreipiasi gauti leidimą, tai valdininkai neduodavo. O kuomet darbininkai bandydavo laikyti masinius susirinkimus be leidimo, tai policija užpuldavo ir išdraskydavo. Daugelis darbininkų nukentėjo. Buvo kruvinų susikirtimų.

Pagaliaus darbininkai buvo laimėję teisę laikyti susirinkimus. Bet jie leista laikyti tik tol, kol dar darbininkai geriau gyveno ir nepaisė tokių masinių susirinkimų. Pablogėjus laikams, kuomet darbininkai pradėjo masėmis lankyti susirinkimus, tai valdininkai ir vėl uždraudė teisę laikyti susirinkimus gatvėse.

Darbininkai pradėjo geriau lankyti darbininkų ir bedarbių masinius susirinkimus ne be reikalo. Dar iki pradžiai šių metų darbininkai laukė ir manė, kad nauja valdžia, t. y., demokratai, pegerins padėtį. Mat, šiais metais Yonkerį valdo demokratai. Vienok jie padėtį nepataisė. Dalykai dar pablogėjo. Bedarbė padidėjo. Darbininkai, kurie gauna šiokio tokio maisto, pavargo taip pat. Jie gauna maisto, kuris jau veik netinkamas valgiui. Be to, jiem reikia išstovėti linijose po labai daug laiko, kol gauna savo viduriams šiek tiek maisto.

Šios visos priežastys privertė darbininkus pradėti kitaip mąstyti ir lankyti darbininkų šaukiamus susirinkimus. Kapitalistai tą irgi pastebėjo. Prie darbininkų organizavimo gerai prisidėjo Bedarbių Taryba.

Todel kapitalistai uždraudė darbininkams laikyti gatvėse masinius susirinkimus. Bet darbininkai pareiškė, kad "mes ištaisėme gatves, jas padarėme, tai galime ir naudotis". Bedarbių Taryba liepos 18 dieną sušaukė masinį susirinkimą. Šitas susirinkimas šauktas gatvėse Linden ir Park Hill. Darbininkų susirinko keli tūkstančiai ir visi laukė, kada pradės kalbėti kalbėtojai. Mat, visi darbininkai žinojo, kad policija neleidžia laikyti susirinkimą gatvėse, tai manė, kad neduos kalbėtojams nei pasirodyti. Policija taipgi buvo prisirengus.

Bet šiame masiniame susirinkime pasidarė naujiena. Tik pajuto, kad kalbėtojas yra stulpe įlipęs ir pradėjo kalbėti. Policija pradėjo siusti iš piktumo, norėjo lipti į stulpą ir kalbėtoją areštuoti, bet negalėjo. Jie turėjo laukti, kol kalbėtojas išlips iš stulpo. Kuomet kalbėtojas išlipo, tai policija puolėsi prie šio kalbėtojo ir jį areštavo. Darbininkai puolėsi atimti kalbėtoją iš policijos, bet šie išsitraukė revolverius ir atbuli traukėsi iš minios. Paskiaus jiems pribuvo daugiau policijos pagelbon, kurie laukė tarpe dviejų budinkų.

Greitai pribuvo keli vežimai policijos su mašininiais šautuvais. Areštavo apie keturis draugus. Tarpe jų ir Ervin Wagner, Bedarbių Tarybos sekretorių. Tarptautinis Darbininkų Apsigynimas paliuosavo visus draugus sekamą dieną. Už savaitės įvyko teismas, bet teismas likosi atidėtas.

Po dviejų dienų valdininkai paskelbė, kad jie sutinka duoti 16 vietų, kur darbininkai gali laikyti masinius mitingus. Bet uždraudė juos laikyti septintame warde (apielinkėje), kur daugiausia apgyventa italų darbininkų. Mat, šie darbininkai labai skaitlingai lanko susirinkimus.

Bedarbių Taryba pareiškė, kad "mes laikysime mitingus ir be leidimo". Taip ir padaryta. Rugpjūčio 10 dieną Bedarbių Taryba sušaukė masinį susirinkimą gatvėse, kur valdininkai uždraudė.

Kuomet valdininkai sužinojo, kad yra šaukiamas masinis susirinkimas, tai teisėjas Boote išdavė varantą areštuoti tuos keturis draugus, kurie pirmiaus jau buvo areštuoti ir juos atvesti į teismą. Tai jie ir padarė. Mat, valdininkai manė, kad areštavus keturis draugus, tai viskas bus sudemoralizuota ir darbininkų judėjimas pakriks. Bet jie apsiriko.

Į susirinkimo vietą iškarto nedaug buvo prisiųsta policijos. Bet kuomet pamatė, kad susirinko darbininkų apie 8,000 ir vieton areštuotų atsirado kiti kalbėtojai, tai policija pasikvietė savo talką ir pradėjo terorą prieš darbininkus. Sumušta 5 darbininkai. Tarpe jų yra ir lietuvis darbininkas Jonas Kiauskas.

Tarptautinis Darpininkų Apsigynimas išbėlavo darbininkus ir sužeistus nugabeno į ligoninę. Vienas darbininkas turėjo net 79 žymes savo kūne nuo policijos. Policija ir kapitalistai mano, kad su savo žiaurumu galės numalšinti darbininkų judėjimą ir kovas.

Šiame atsitikime policija ir valdininkai demokratai parodė savo žiaurumą prieš tuos darbininkus, kurie už juos balsavo. Tai atsilyginimas!

Bedarbių Taryba reikalauja socialės apdraudos bedarbiams po 10 dol. į savaitę ir po 2 dol. kiekvienam šeimynos nariui. Šiuos reikalavimus siūlo Bedarbių Taryba. Visi darbininkai, dirbanti ir bedarbiai turi už juos kovoti.

Darbininkai turi priklausyti prie Bedarbių Tarybos. Reikia priklausyti prie Tarptautinio Darbininkų Apsigynimo, ALDLD, Komunistų Partijos ir kitų organizacijų.

Darbininkai turi organizuotis ir kovoti. Tik taip jie galės laimėti kovas. Ypatingai sekančiuose rinkimuose reikia balsuoti už Komunistų Partijos kandidatus. Kiti darbininkai mano balsuoti už Rooseveltą. Jiem reikia pasakyti, kad Rooseveltas nėra geresnis už Hooverį arba kitą kurį politikierių kapitalistinių partijų. Jie visi lygiai tarnauja kapitalistų klasei.

Tik balsuodami už komunistus, darbininkai gali ką laimėti. Visų darbininkų pareiga ne tik patiems balsuoti už Komunistų Partijos kandidatus, bet reikia padėti ir agitaciją vesti už juos.

Darbininkas.

WATERBURY, CONN.

Politikieriai Gązdina Savo Piliečius

Vietinė kapitalistinė spauda pradėjo rašyti gąązdinančiai savo piliečiams, kad jie neužsirašytų ant peticijų, kad padėti Komunistų Partijos kandidatus ant baloto.

Kodel kapitalistinė spauda taip daro? Pirmiausia, tai todel kad ji gina kapitalistų reikalus. Jie mato, kad Komunistų Partija gali daug balsų laimėti, nes padėtis yra tokia, kuomet darbininkai jau pradeda pamatyti, kad kapitalistinės partijos nieko gero darbininkų klasei neduoda. Tad komunistų laimėjimas, yra kapitalistams pralaimėjimas, o darbininkams laimėjimas.

Šio pralaimėjimo kapitalistų klasė labai bijosi. Jos tarnaitė spauda turi tarnauti taip, kaip bosai reikalauja. Kapitalistai to smūgio labai bijo, todel jų spauda jau pradėjo gązinti darbininkus, kad jie nesirašytų ant komunistų peticijų.

Bet darbininkai neturi duotis save apgaudinėti. Jie turi nepaisyti kapitalistų spaudos paskalų ir balsuoti už Komunistų Partijos kandidatus.

Spaudos Piknikas

Ekonominis krizis labai daug atsiliepia į mūsų darbininkišką spaudą. Darbininkai neturi pinigų pasimokėti savo laikraščių prenumeratas. Daugeliui darbininkų laikraščiai yra siuntinėjami veltui. Todel šio krizio metu laikraščių pasilaikymas yra daug sunkesnis. Jų palaikymas puola ant tų darbininkų, kurie dirba.

Rugsėjo 18 dieną yra rengiama spaudos parėmimui piknikas. Šitas piknikas įvyks Charter Oak Parke. Šio pikniko visas pelnas eis darbininkų spaudos parėmimui. Visi jame turime dalyvauti. Trokai veš į pikniką už 50 c. Už tą pačią kainą galima bus parvažiuoti ir nuvažiuoti.

J. S.

Tarptautinio Darbininkų Apsigynimo Konvencija Ohio Valstijoje

Į VISAS TDA. KUOPAS IR PRISIDĖJUSIAS ORGANIZ.

Su padidėjimu ekonominio krizio, didėja ir kapitalistinės klasės teroras prieš darbininkų klasę. Tas teroras pasireiškia klasių kovoje. Draskomi darbininkų susirinkimai, užpuolamos demonstracijos, kuriose naudojama ginkluotos jėgos prieš darbininkus, kurie reikalauja duonos kąsnio. Pagaliaus užpuolimai darbavietėse—algų kapojimai, darbo valandų dauginimas ir darbo skubumas. Šie faktoriai verčia darbininkus daugiau išeiti į kovą prieš išnaudotojų klasę.

Šiose kovose darbininkų klasę gina Tarptautinis Darbininkų Apsigynimas. Tik pereitais metais T.D.A. turėjo virš 5,000 darbininkų ginti nuo kapitalistinio teroro. Prie to reikėjo ginti Tom Mooney, Scottsboro jaunuoliai ir eilės kitų politinių kalinių.

Todel šiame atsišaukime mes kreipiame atydą visų organizacijų dalyvauti šio distrikto (Ohio valstijos) Tarpt. Darbi. Aps. suvažiavime. Mes kviečiame visas organizacijas imti dalyvumą šiame suvažiavime ir stiprinti šią organizaciją, kuri kovoja prieš terorą.

Tarptautinis Darbininkų Apsigynimas jau laimėjo daug kovų. Kovoje už laisvę Scottsboro jaunuolių mes laimėjome mūšį po mūšiui. Laimėta labai daug bylų, kur darbininkai buvo kaltinami ir areštuoti už dalyvavimą streikuose ir pikietų linijose. Laimėta kovoje prieš darbininkų deportavimą į fašistines šalis. Net ir Ohio valstijoj veikia taip vadinamas "kriminalis sindikalistinis įstatymas." Tik masinis ir organizuotas veikimas gali kovoti prieš didėjantį kapitalistų klasės terorą.

Todel yra svarbu ne tik dalyvauti šioje konvencijoje, bet reikia traukti kuodaugiausia į ją organizacijų. Reikia padaryti šią organizaciją dar stipresne, negu, kad jinai buvo iki šiol.

TDA veda griežtą kovą ir prieš negrų darbininkų linčiavimą. Jei mes pažvelgsime į darbininkų laikraščius, tai rasime, kad negrų linčiavimai įvyksta labai tankiai. Darbininkai, mes turime organizuotis, kad atremti kapitalistinį terorą. Reikia kovoti už algų pakėlimą ir darbo valandų mažinimą.

Organizuokitės šiai konvencijai. Rinkite delegatus visose organizacijose ir kuopose. Kiekviena TDA kuopa turi teisę rinkti po 1 delegatą nuo 10 narių. Kitos organizacijos ir draugijos renka po du delegatu.

Konvencija įvyks rugsėjo 24 dieną, prasidės 3 val. po pietų. Pabaiga konvencijos bus 25 dieną. Konvencija įvyks gerai visiems žinomoj vietoj, Lietuvių Darbininkų svetainėj, 920 E. 79th St., Clevelande, Ohio.

Padarykime šią konvenciją istorine. Sutraukime jon kuodaugiausia organizacijų. Lietuviai darbininkai ruoškitės šiai konvencijai. Kiekviena lietuvių organizacija turėtų prisiųsti savo delegatus. Visi darbininkai lai būna įtraukti į kovas, visi jie reikalauja T.D.A. pagelbos. Ši organizacija gina klasinius kovotojus, nepaisant kokių pažvalgų jie yra. TDA gina visus darbininkus, kurie yra terorizuojami už kovą prieš kapitalistinę klasę.

Komisija.

Draugijų Adresai, Kurios Turi "Laisvę" už Organą

PITTSBURGHO IR APIELINKĖS PRIEŠFAŠISTINIS K-TAS, 1931:

Pirm. S. Ivanauskas, 354 Marguerite Ave., Wilmerding, Pa.
Pirm. pagelb. W. A. Kairys, 414 Broadway, Pitcairn, Pa.
Prot. sekr. A. K. Sliekienė, 3121 Elroy Ave., Pittsburgh, Pa.
Iždi. J. Gataveckas, 109 Cress St., Carnegie, Pa.
Fin. sekr. J. Urbonas, 1925 Harcum Way, S. S. Pittsburgh, Pa.

VIENYBĖS DRAUGYSTĖ MONTELLO, Mass.

Valdyba 1931 metam:
Pirm. W. Gelusevičius, 51 Glendale St.
Pirm. pagelb. A. Sauka, 256 Ames St.
Nutarimų rašt. J. Stripinis, 49 Sawtelle Ave.
Turto rašt. K. Venslauskis, 12 Andover St.
Ligonių rašt. M. Jazukevičius, 153 Ames St.
Iždininkas M. Miškinis, 9 Burton St.
Iždo globėjai: P. Krušas, 141 Sawtelle Ave., B. Zdanavičius, 11 Glendale St., J. Balevičius, 86 Webster St.
Maršalka A. Barkauskas, 102 Huntington St.
Visi Montell, Mass.

DETROIT, MICH.

Didžiojo Lietuvos Kunigaikščio Keistučio Draugystės valdybos antrašai 1932 metų.
Pirminin. M. Birsenas, 6388 Sparta Avenue, Detroit, Mich.
Vice-pirm. Vincas Palkauckas, 4925 Ogden Ave.
Nutarim. rašt. Ona Gyviutė, 7148 MacKenzie Ave.
Turtų rašt. A. Jekstis, 1462 Junction Ave.
Kasos Globėjai: J. Raciunas, 6821 Dayton Ave., Eva Vegelienė, 7715 Dayton Ave.
Iždin. Antanas Vegela, 7715 Dayton Ave

LIETUVOS SŪNŲ IR DUKTERŲ DRAUGYSTĖS, HARTFORD, CONN

Valdyba 1932 Metams
Pirm. A. Griškevičius, 1366 Broad St.
Vice-pirm. P. Krikščius, 33 Hamilton St.
Prot. Rašt. J. Kaziauskas, 481 Hudson St.
Fin. Rašt. J. Pilkauskas 7 Seymour Ave. W. Hartford, Conn.
Iždininkas A. Klimas, 36 Russel St.
IŽDO GLOBĖJAI
J. Vasiliauskas, 70 Ward Pl.,
M. Naktinis, 42 Putnam St.
Maršalka J. Giraitis, 174 Ashley St.
Organo prižiūrėtojas M. Seliokas, 21 Amity St.
Susirinkimai atsibūna kas antrą ketvirtadienį kiekvieno mėnesio, Laisvės Choro Svetainėje, 59 Park St., pradžia 7:30 val. vakaro.

GARDNER, MASS

A.L.D.L.D. 53 Kuopos Valdyba
Organizatorius, M. Sleiva, 80 Lennan St.
Iždininkas B. Bartulis, 6Crawford St.
Finansų raštininkas, A. Slekis, P. O. Box 4,
Protokolų raštininkas, S. Rasimavičius, 140 Mechanic St.

TEISYBĖS MYLĖTOJŲ VYRŲ IR MOTERŲ DRAUGYSTĖ, MOLINE, ILL.

Valdyba 1931 Metam:
Pirm. K. Yuška, 325—4th Ave., Moline, Ill.
Pirm. pagelb. A. Matusevičia, 1003—25th St., Moline, Ill.
Fin. sekr. B. Daucenskas, 1552—10th Ave., E. Moline, Ill.
Prot. sekr. J. Julius, 48th St. & 5th Ave., Moline, Ill.
Iždininkas M. Jonaitis, 215—17th Ave., E. Moline, Ill
Iždo globėjas J. B. Julius, 48th St & 5th Ave., Moline, Ill.
Maršalka J. Kairis, 2435—33rd St. Moline, Ill

LIETUVIŲ SAULĖS PAŠALPINĖS VYRŲ IR MOTERŲ DRAUGYSTĖS LINDEN, N. J.

VALDYBA 1932 METAMS
Pirm. R. Tratulis, 201 W. 16th St.,
Pirm. Pagelbininkas G. Kardauskas, 201 W. 16th St.
Prot. Rašt. K. Striupaitis, 19 E. 19th St.
Fin. Rašt. M. Andrunaitė, 35 W. 16th St.
Iždininkas J. Užkurėnas, 1501 S. Wood Ave.
Kasos Globėjai:
L. Barkienė, 19 E. 19th St.
ir W. Biliutė, 13 E. 17th St.
Maršalka K. Mečkauskas, 1802 S. Wood Ave.
Visi iš Linden, N. J.
Draugija susirinkimus laiko kiekvieną pirmą seredą mėnesio, 7:30 val. vakaro, po numeriu 1601 Wood Ave., Linden Hall, Linden, N. J.

LIETUVOS SŪNŲ IR DUKTERŲ DRAUGYSTĖS NAUJOS VALDYBOS.

Valdyba 1932 Metams
LOWELL, MASS.
Pirmininkas A. Palubinskas, Belle Grove, Box 108, Dracut, Mass.
Pirminin. pagelb. J. Daugirda, 29 Whipple St., Lowell, Mass.
Finansų raštininkas, A. Rutkauskas, 1 Vine St., Lowell, Mass.
Protok. raštininkas V. Mikalopas, 973 Central St., Lowell, Mass.
Iždininkas S. Paulenka, 500 Lawrence St., Lowell, Mass.
Kasos globėjai: J. M. Karsonas, 42 Tyler St., Lowell, Mass.
ir A. Raudeliunas, 75 Union St., Lowell, Mass.
Maršalka M. Uždavinis, 4 Corbet Place, Lowell, Mass.
Draugystės mėnesiniai susirinkimai atsibūna kas antras nedėldienis kiekvieno mėnesio; 2 val. po pietų, 19 Union St., Lowell, Mass.
Organo Prižiūrėtojas J. M. Karsonas.

Moterų Pašelpinė Draugystė Birutė

MONTELLO, MASS.
VALDYBOS ADRESAI:
Pirm. E. Beniulienė, 16 Bunker Ave.
Vice-pirm. O. Turskienė, 79 Vine St.
Prot. rašt. T. Zizen, 673 N. Main St.
Fin. Rašt. K. Cereškienė, 87 Battle St.
Ižd. M. Klimavičienė, 81 Clarence St.
Kasos Globėjos:
V. Baronienė, 9 Broad St.
M. Duobienė, 221 Ames St.
V. Bartkienė, 29 Intervale St.
Ligonių Rašt. M. Potsus, 184 Ames St.
Maršalka J. Simanskienė, 88 Vine St.
Visos gyvena Montello, Mass.

Sovietų Kaukazo Šaltinių

Mineraliniai Vandenys

Jau sulaukėme iš Sovietų Sąjungos pasauliniai pagarsėjusių mineralinių vandenų, iš Kaukazo šaltinių

BORJOM daktarų rekomenduojamas, kaipo viduriam naudingas ir gero skonio mineralinis vanduo. Kaina 40 centų už kvortinę bonką

NARZAN pagelbsti viduriams maistą virškinti, akstina žmogaus kūno veikimą ir priduoda jėgos. Kaina 15 centų už puskvortį.

Brooklyne Sovietų Mineralinius Vandenis Galima Gauti Sekančiose Vietose:

K. DEPSAS VALGIŲ KRAUTUVĖ
62 Union Ave. kampas Scholes Street.

P. MARČIUKAS, RESTAURACIJA
417 Lorimer Street, kampas Ten Eyck St.

GINKUS PALACE CONFECTIONERY STORE
495 Grand Street, kampas Union Ave.

"LAISVĖ"
427 Lorimer St., Brooklyn, N. Y.

JUOZAS KAVALIAUSKAS

Laisniuotas Graborius

Pennsylvania ir New Jersey valstijose

Užtikrinu, kad mano patarnavimas bus atatinkamiausias ir už prieinamą kainą. Nuliūdimo valandoje, prašau kreiptis prie manęs sekančiu antrašu:

1439 South 2nd Street
PHILADELPHIA, PA.
Telefonai: Bell—Oregon 5136
Keystone—Main 1417

SERGANČIŲ VYRŲ IR MOTERŲ CHRONIŠKOS LIGOS GYDOMOS

Odos ir Nervų Ligos, Abelnas Nusilpimas, Ligos skilvio, Žarnų ir Mėšlažarnės, taip pat Plaučių ir Plaučinių Dūdų ir kitos bendrosios ligos Vyrų ir Moterų yra pasekmingai gydomis pasitikimais, naujoviškais, moksliškais būdais. Mano kainos yra nebrangios ir galima del išsimokėjimo patenkinančiai susirokuoti. Gydyme naudojama X-Spinduliai, Kraujo Tyrimai ir Chemiški Egzaminavimai.

Veltui Patarimai ir Ištyrimai

DR. ZINS 110 EAST 16th ST. N. Y.

Kasdien—9 A. M. iki 8 P. M. Kalba Lietuviškai
Nedėliom—9 A. M. iki 4 P. M. Išsikūręs 25 Metai

VIETINĖS ŽINIOS

PRISIRENGIMAI VISA-MIESTINIAM BEDARBIŲ MARŠAVIMUI RUGS. 10 D.

New Yorko Bedarbių Taryba išdirbo galutinus planus delei milžiniško bedarbių maršavimo iš Union Square į City Hall rugsėjo 10 d., ateinantį šeštadienį. Išleista atsišaukimas į visas darbininkiškas organizacijas masiniai dalyvauti tame žygyje su reikalavimais ūmios reguliarės piniginės pašalpos iš miesto iždo visiems bedarbiams. Kiekviena organizacija yra raginama užsisakyt tam tyčia lapelių, kurie turi būti plačiausia paskleisti paskutinėmis dienomis pirm maršavimo. Tūkstantis lapelių tik $1.

Ypač yra kiekviena darbininkiška organizacija raginama išnešti rezoliucijas ir pasiųsti miesto valdybai, reikalaujant, kad Aldermanų Taryba sušauktų specialį posėdį tą dieną, kur priimtų maršavimo delegatus ir išklausytų jų reikalavimus.

Visų maršavimo kapitonų ir maršalų susirinkimas įvyksta penktadienį, rugs. 9 d., Bedarbių Tarybos svetainėje, 5 East 9th St., New Yorke.

Lietuviai bedarbiai ir dirbantieji privalo susirinkti "L." svetainėje, 11 val. šeštadienį, rugsėjo 10 d., kad galėtume visi drauge traukti į centrą brooklyniečių maršuotojų.

Trys Nušauti Susidūrimuose su Piktadariais

NEW YORK. — Kriminalistai John McKee, 25 metų, ir Bernard Lahey, 24 metų, tapo nukauti laike revolverių kovos su policmanu J. Meenanu ant 10th Ave. arti 50-tos gatvės.

Brooklyne, smuklėj ant Bergen St., prie Nevins, mirtinai tapo pašautas bartenderis F. Gillies; užpuolikas Ed. Patterson gavo kulką į petį.

Liko suimti šeši įtariami ginkluoti plėšikai; kiekvienas pastatytas po $10,000 parankos iki teismui.

Sustojus pasitaisyti automobilį Holy Cross vienuolyno šoferiui Ant. Donadijui, nežinia kokis vyras, pro šalį važiuodamas, peršovė jam koją ir suvarė kulką į kaklą vienuolyno virėjai.

Vielų darbininkas Thomas McCauley pereitą šeštadienį buvo atrastas nušautas ir atremtas į laiptus namo po num. 131-55 228th St., Laureltone, Long Islande. Kas tatai padarė, dar nėra jokios žinios.

Padėkite Apsivalyt nuo Netinkamų Elementų

BROOKLYN.—Į darbininkiškas organizacijas kartais stengiasi įsiskverbti vienas kitas negeistinas elementas ir kai kada tokiam pavyksta. Taip ir į Brooklyno Bedarbių Tarybą įsibriovė tula Damazienė. Dabar yra prieš ją sudaryti kaltinimai, kaip prieš neteisingą ir blogo būdo ypatą.

Jeigu jinai kuriuos nuskriaudė ar šiaip kokią kiaulystę iškirto, ateikite šį ketvirtadienį arba penktadienį, rugsėjo 8 ar 9 d., 1 val. po pietų į Bedarbių Tarybos (Unemployed Council) susirinkimą, 61 Graham Ave., Brooklyn, N. Y., kad galėtumėte paliūdyti apie ją. Kurie asmeniškai negalite ateiti, tai galite raštu prisiųsti bei priduoti skundus Unemployed Council'ui minėtu adresu. Tuose Bedarbių Tarybos posėdžiuose pus svarstoma skundai prieš ją su reikalavimu, kad ji būtų prašalinta iš organizacijos.

J. Seeger.

Automobiliu Užmuštas Vaikas ant Dviračio

NEW YORK.—Joseph Manera, 7 metų vaikas, važiuodamas ant dviračio skersai Third Ave., tapo užmuštas automobiliu pereitą sekmadienį.

Sudegė Negrė Moteris ir Trys Vaikai

NEW YORK. — Sekmadienį per gaisrą tenementiniame name, 53 E. 104th St., sudegė negrė Martha Bruce su sūnum ir dukteria; ugnyje žuvo ir kitos negrų darbininkų šeimynos jaunuolė Lillian Taylor. Be to, apdegė šeši kiti įnamiai.

Negrų gyvenamus namus savininkai apleidžia; ir miestas beveik nedaro spaudimo į juos, kad įtaisytų bent priemones išsigelbėti nuo ugnies mirties.

Coney Islando Bedarbiai Privertė Jiems Duoti Tuojautinę Pašalpą

CONEY ISLAND. — Pereitą antradienį čia buvo surengta smarki bedarbių ir darbančiųjų demonstracija prieš vietinį šelpimo biurą. Biuras tapo priverstas tuojaus išrašyt čekius delei maisto ir rendos apmokėjimo visiems bedarbiams, dalyvavusiems šioj demonstracijoj. Tai pavyzdys ir kitiem bedarbiam, ypač tiem, kurie įsivaizdina, būk "vis tiek nieko negausi." Jie turėtų žinoti, kad viską galima išgauti, bet tik per organizuotą kovą.

Dar Trys Maliavotojų Stambūs Laimėjimai

Williamsburgo 3-čio lokalo Alteration Unijos maliavotojai laimėjo streiką dar trijose šapose. Vienoj šapoj jiems pridėta 50 procentų uždarbio; dviejose kitose—po 40 proc. Vadovavo kairieji.

Maliavotojai, kurie dar turi bent kokius skundus del darbo sąlygų, yra raginami kreiptis į streikierių centrą, 285 Rodney St., Brooklyne.

Penktos Divizijos Veteranai Smerkia Hooverį

NEW YORK.—Penktos divizijos buvusių kareivių suvažiavime Hotelyje Yorker pereitą šeštadienį daugelis ex-kareivių smerkė Hooverio valdžią už žmogžudišką pasielgimą su veteranais Wasingtone, kurie ten buvo suplaukę reikalauti išmokėti jiems priklausomus bonus.

New Yorko Darbininkų Ex-Kareivių Lyga smarkiai darbuojasi, mobilizuodama kitus buvusius kareivius į nacionalį veteranų suvažiavimą, kuris įvyks Clevelande, rugs. 23, 24 ir 25 d.

Apie Great Necko "Pastovųjį" Balsį

Manau, kas kitas plačiau pa rašys apie pikniką mūsų vietinių ALDLD. ir TDA. kuopų pereitą sekmadienį. Čia aš suminėsiu tik keletą žodžių apie Pruseikos-Butkaus zakristijoną Balsį, "dvasišką" vietinės sklokos vadą.

Vadinu aš Balsį į pikniką. O jis man atsako:

—Kad aš jums politiniai negeras, tai ir mano dalyvavimas piknike turi būt negeras.

—Niekas kitas tave nepadarė politiniai negeru,—sakau aš,—kaip tik tu patsai.

Aš naudoju protą, gerbiu savo asmenį ir nenoriu likti politine vyža,—aiškinasi Balsys, išdidžiai norėdamas užreikšti, kad jis nenori pasiduoti Komunistų Partijai ir Lietuvių Kom. Centro Biurui.

—Tai kad tu esi politinė vyža, ir dargi labai nudėvėta; tu esi girtuoklių Butkaus ir Pruseikos vyža,—stačiai ir teisingai aš jam uždrožiu.—O būti disciplinuotu pasaulinės Kom. Partijos nariu tai yra ne pažeminimas, bet pagarba ir kreditas, kad žmogus yra geras kareivis tarptautinės revoliucinės armijos,—aš Balsiui nurodau.

Balsys burčija, kaip katinas pelenuose, norėdamas pasigirti su savo "pastovumu."

Man prisiminė jo "bolševikiškas pastovumas" iš praeities.

Balsys urzgė prieš Lietuvių Socialistų Sąjungos perėjimą į Liet. Komunistų Sąjungą laike suvažiavimo Brooklyne. Kitas punktas jo "pastovumo" buvo padarytas dar pirmiau. Per "Kovą" tuomet jis "didvyriškai" pareiškė, kad ką valdžia nori, tegu jam daro, bet jis neis registruotis į armiją laike pasaulinio karo. O paskui nuėjo ir užsiregistravo, pasiteisindamas še imyniškais reikalais.

Kuomet ant "Kovos" buvo padaryta ablava ir du koviečiai patraukti teisman, tai vienas iš svarbiausių punktų delei "Kovos" uždarymo buvo patalpinimas minimo Balsio laiško. Bet jam pačiam jokios bėdos tada nebuvo; jis užsiregistravo, ir tuo būdu "išsistreitino" valdžios akyse.

Ką sakote apie tokį Balsio pastovumą?

Kada skloka organizavosi leist savo gazietą, teko pertart Balsį, "nevažiuok tu į tuos sklokos susirinkimus į Brooklyną." Balsys, kaipo "pastovus," tuomet atsakydavo: "Aš tik laikinai pas juos nuvažiuoju ir noriu prilaikyti, kad sklokininkai neišeitų į kraštutenybes prieš Komunistų Partiją."

Kas gi tai buvo?—Tai buvo "pastovus" meševiko Balsio veidmainiavimas.

Kalbant apie patį mūs pikniką pereitą šešt., nors pastovaus kozirninko Balsio asabos čia ir nebuvo, tačiaus dalyvavo ir būrelis Pruseikos suklaidintų darbininkų. Juos mes privalome stengtis atgal atvesti į solidarumą su Amerikos Komunistų Partija.

L.

Energingas Mezgėjų Streikas

NEW YORK. — Šimtaprocentiniai pilnai sustreikavo pereitą trečiadienį mezgėjai ir mezgėjos, kurie dirbo Art Knitting dirbtuvėje, 144 W. 27th St. Streikui vadovauja Industrinės Siuvėjų Unijos mezgėjų skyriaus. Šapą nuolat pikietuoja ne mažiau, kaip 20 darbininkų; rengiami ir masiniai pikietavimai.

Bosams tas streikas buvo nesitikėtas; todel jie tuo labiau šėlsta, ir pat pirmose dienose pradėjo vartoti policijos terorą prieš streikierius. Areštavo organizatorių drg. Rapparportą ir 20 pikietininkų.

Šiandie 7 val. rytą įvyks masinė pikieto demonstracija prieš dirbtuvę. Kiti darbininkai yra šaukiami talkon mezgėjams į demonstracinį pikietavimą.

Rakandų Darbininkai Laimėjo Dar Vieną Kovą

NEW YORK. — Laimėjo streiką rakandų apmušimo darbininkai Progress Upholstery šapoj, 17 East Broadway. Bosas buvo priverstas pakelti algą iki $35 į savaitę, įvest 40 valandų darbo savaitę ir pripažinti kairiąją uniją ir dirbtuvės darbininkų komitetą. Dar tęsiasi streikas prieš Model Bed Spring šapą.

Negrai Turi Mokėti Dvigubai—Trigubai Augštesnę Rendą

NEW YORK. — Vienas negras bedarbis rašo Daily Workeriui, kad namo savininkas po num. 311 East 100th St. plėšia iš negrų darbininkų po $20, $18 bei $16 už tuos pačius kambarius, kuriuos baltiesiems parsamdo už $8 per mėnesį. Už negalėjimą užsimokėti tas siurbėlė greičiausia išmeta negrus bedarbius į gatvę.

Methodistų Dvasiškis už Norman Thomasą

NEW YORK. — Streiklaužiškas methodistų kunigas Cl. True Wilson stoja už socialfašistų kandidatą Norman Thomasą į prezidentus. Toks tokį pažino. Methodistų bažnyčia yra viena iš skebiškiausių organizacijų. Tos bažnyčios knygų leidyklose, pav., šimtams darbininkių temokama tik po $3 algos į savaitę.

Šėrais Apiplėšė Dešimtis Tūkstančių Negrų

NEW YORK. — Negrų katalikų suvažiavime šeštadienį, redaktorius katalikų žurnalo "Commonwealth" G. N. Shuster pripažino, kad kapitalistai apvogė desėtkus tūkstančių negrų darbininkų, priversdami juos pirkti korporacijų šėrus. Tačiaus jis teisino J. J. Raskobą ir kitus niekšus kapitalistus; tie plėšikai, girdi, darę, kas buvo galima, "geriausiai" tokiose aplinkybėse.

SUSIRINKIMAI

Svarbu "L." Direktoriams

Sekantį trečiadienį. 7 rugsėjo įvyks "Laisvės" Bendrovės Board of Direktorių susirinkimas, Atsibus "L." svetainėje. Visi direktoriai dalyvaukite.

J. Weiss.

(212-213)

PAJIEŠKOJIMAI

PAJIEŠKOJIMAS

Pajieškau pusininko, moters arba vyro prie biznio. Arba, kas nori, gali pirkti už žemą kainą. Savininką galima rasti namie visada. Atsišaukite 309 S. 4th Street, Brooklyn, N. Y.

(211-212)

Maudymosi Sezonu Coney Island

Geriausia Lietuvių Užeiga

Čia galite persirengti, eidami į maudynes, skaniai užsikąsti ir pasirandavoti kambarį. Patarnavimas geriausias ir teisingiausias.

2809 West 17th Street
Coney Island

Telefonas Mayflower 9-8863

SAVININKAI:
J. Jurevich ir K. Galiunas

Telefonas: Stagg 2-9105

DR. A. PETRIKA
PETRICK
221 S. 4th St.,Brooklyn, N.Y.
X-SPINDULIŲ DIAGNOZA
GAZO ANESTETIKA
VALANDOS:
Nuo 9 val. ryte iki 8 val. vakare.
Penktadieniais ir šventadieniais tik susitarus.

VOKIETYS SPECIALISTAS
Kraujo, odos, šlapinimos ir gimdymo organų
DR. M. FILURIN
215 E. 12th St.
Tarp 2nd ir 3rd Aves
NEW YORKE
Valandos nuo 10 iki 1
Nuo 4 iki 8
Nedėliom nuo 10 iki 2
Odos ligos gydomos su X-ray ir patinusias gyslas įčirškinimais

NAMŲ SAVININKAMS GERIAUSIA PROGA

Norintieji budavotis namus, ar turintieji namus ir esant reikalui taisyti: perbudavoti frontus, padauginti ar pertvarkyti kambarius, sudėti naujus langus arba laiptus (skadus), norint pleisteriuoti ir maliavoti, matykite:

JUOZĄ MICKŪNĄ
56 Stagg St., Apt. 26 Brooklyn, N.Y., arba pasiklauskit "Laisvės" ofise

Stato Naujus Mūrinius ir Medinius Namus, Puikiausios Architektūros

Tai geriausias meisteris tarpe lietuvių. Kuriems tik Mickūnas yra naujus namus budavojęs, taisęs senus, pleisteriavęs, ar maliavojęs, visi jį rekomenduos, kaipo gerą ir už pigiai patarnaujantį budavotoją

Lietuvos Darbininkų ir Kaimo Biednuomenės Dvisavaitinis Laikraštis (su paveikslais)

"BALSAS"

Duoda daug žinių iš Lietuvos darbininkų ir kaimo biednuomenės.

Adresas užsisakyt "Balsą: Tilsit Pr., Memelstr. 26, "Balso" Redakcija, Max Laborius. Germany.

Kas užsisako "Balsą," tas tuom pat remia Lietuvos darbininkų spaudą ir padeda jų kovai prieš fašistų valdžią. menės gyvenimo ir fašistų darbų. Kiekvienas Amerikos darbininkas ir darbininkė privalo užsisakyt "Balsą."

"BALSO" KAINA AMERIKOJE:

Metams	$1.50
Šešiems mėnesiams	.80
Pavienio num. kaina	.05

LORIMER RESTAURANT
LIETUVIŲ VALGYKLA
Visokių Rušių Šviežūs Valgiai, Gaminami Lietuviško ir Amerikoniško Stilium
SYKĮ ATSILANKĘ PERSITIKRINSIT
Pabandykite!
SAVININKAI MARČIUKAI
417 Lorimer Street, "Laisvės" Name
BROOKLYN, N. Y.

MOT. LAUKUS, Fotografas
214 Bedford Ave. Brooklyn, N. Y.
Tel. Evergreen 6-4614
Geriausia Studija Brooklyne.
Ateikit Persitikrint.

NOTARY PUBLIC
TEL. STAGG 2-5043

MATHEW P. BALLAS INC.
(BIELAUSKAS)
GRABORIUS
UNDERTAKERS AND EMBALMERS
660 GRAND ST. BROOKLYN, N. Y.

MŪSŲ ĮSTAIGA ATLIEKA SEKANČIUS DARBUS: MIRUSIUS PARVEŽAM IŠ VISŲ ŠALIŲ, IR IŠ ČIA PASIUNČIAM Į KUR KAM REIKIA. TURIM PRIVATIŠKĄ PIRMAJAI PAGALBAI AMBULANSINĮ AUTOMOBILIŲ, KURIUO PATARNAUJAM NUVEŽTI Į LIGONINĘ IR PARVEŽTI. TURIM MOTERĮ MIRUSIOMS MOTERIMS PRIŽIŪRĖTI. DUODAM GRAŽIĄ VIETĄ SAVO MYLIMUOSIUS PAŠARVOTI DOVANAI.
VISAIS TAIS REIKALAIS KREIPKITĖS Į MUS, O MES KUOGERIAUSIAI PATARNAUSIM.
MŪSŲ RAŠTINĖ ATDARA DIENĄ IR NAKTĮ. MŪSŲ TELEFONAS NIEKAD NEMIEGA.

KRAUJO SPECIALISTAS
Gydau ūmias ir chroniškas vyrų ir moterų ligas kraujo ir odos.
Padarau ištyrimą kraujo ir šlapumo.
DR. MEER
156 W. 44th St., Room 202
New York, N. Y.
Valandos Priėmimo:
Ryte nuo 10 iki 1, Po pietų nuo 3 iki 9 val. vakare
Sekmadieniais nuo 11 ryto iki 1 po pietų
Telefonas Lackwanna 4-2180

Kojų Nesveikumai

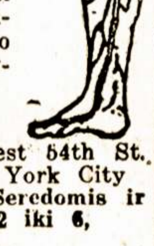

Vokietys Specialistas
Garankščiuotos kraujagyslės, niežinti ekzyma, kojų skauduliai ir skausmingi kojų sutinimai, paeinanti nuo gyslų įdegimo, yra gydomi be operacijų
DR. O. MEYER
208 West 54th St.
New York City
Valandos: 2 iki 6, Seredomis ir Subatomis 11 iki 1, 2 iki 6,
Apart Nedėldienių

JONAS STOKES
Fotografas

Šiuomi pranešu savo kostumeriams, kad perkėliau savo studiją naujon vieton, po numeriu 512 Marion St., kamp. Broadway, Chauncey Street stotis Brooklyn, N. Y. Naujoj vietoj studija daug geriau įrengta, todel paveikslai padaromi kuopuikiausiai.
JONAS STOKES
512 Marion St., kampas Broadway
BROOKLYN, N. Y.
Tel. Dickens 2-1182

Telephone, Evergreen 6-5310
J. GARŠVA
Graborius
UNDERTAKER
LAIDOTUVIŲ DIREKTORIUS
Išbalzamuoja ir laidoja numirusius ant visokių kapinių; parsamdo automobilius ir karietas veselijoms, krikštynoms ir pasivažinėjimams.
231 Bedford Avenue
BROOKLYN, N. Y.

Telephone, Stagg 2-4409
A. RADZEVIČIUS
GRABORIUS
(UNDERTAKER)

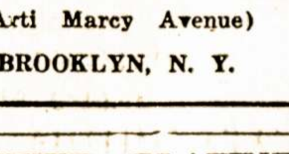

402 Metropolitan Avenue
(Arti Marcy Avenue)
BROOKLYN, N. Y.

SKAITYKIT, PLATINKIT "LAISVĘ."

DAILY WORKER
ANGLŲ KALBOJE KOMUNISTINIS DIENRAŠTIS
Visi darbininkai, kurie tik moka anglų kalbą, privalo skaityti ir platinti jį.
KAINA $6 METAMS, $3 PUSEI METŲ
Turiningas raštais ir ilustracijomis iš klasių kovų lauko. Paduoda vėliausias žinias iš Amerikos darbininkų judėjimo ir iš viso pasaulio. Daug pamokinančių straipsnių, geriausių revoliucinių rašytojų, telpa kasdieną.
Tuojau Užsiprenumeruokite; Antrašas:
DAILY WORKER
50 East 13th St. New York

DĖKAVOJU PACIENTAMS
Aš dėkavoju visiems draugams už jų kreipimasi prie manęs del mano profesijos patarnavimo jų sveikatai praeityje ir aš pasižadu taip pat ateityje patarnauti jiems savo profesijos srityje, kaip aš tarnavau per 28 metus.
DR H. MENDLOWITZ
2220 AVENUE J BROOKLYN, N. Y.
Valandos: nuo 1 iki 3 po pietų ir nuo 6 iki 8 vakare
Telefonas, Midwood 8-6261