Pirmas Lietuvių Darbininkų Dienraštis
(First Lithuanian Workers' Daily)
Išeina Kasdien, Apart Sekmadienių

LAISVĖ

Darbininkai Visų Šalių, Vienykitės! Jūs Nieko Nepralaimėsite, Tik Retežius, o Išlaimėsite Pasaulį!

No. 59 Telephone Stagg 2-3878 Brooklyn, N. Y., Šeštadienis, Kovo (March) 11, 1933 Pavienio Numerio Kaina 3c. Metai XXIII, Dienraščio XV

Iš Lietuvos

Streikai Kauno Įmonėse.

KAUNAS, Lietuva. — Gurvičiaus trikotažo įmonėj sausio 8 d. sustreikavo visos ten dirbančios darbininkės prieš algų sumažinimą. Seizono trikotažo įmonėj darbininkės sausio 11 d. sustreikavo prieš algų sumažinimą 25 nuošimčiais ir dar prie to reikalavo 8 val. darbo dienos ir reguliariai išmokėt algas. Kaplano knygrišykloj darbininkai paskelbė streiką. Streikas iškilo del to, kad senasai savininkas perdavė įmonę kitam, kuris norėjo skaityt darbininkus naujai priimtais, kad tuo būdu įgijus teisę išmest darbininkus nuo darbo be jokios kompensacijos. Darbinikai reikalauja: Skaityt visus darbininkus senais ir atiduoti senas darbo knygutes, mokėt reguliariai du kart į mėnesį algas, nieko neatstatyt iš darbo ir sumokėt už streiko laiką. Gliko avalinės darbininkai sustreikavo prieš algų numušimą.

Ratmanienės Dirbtuvė

Ratmanienės dirbtuvėj dirba 3 darbininkės. Jos dirba po 10 val. į dieną ir per mėnesį uždirba iki 50 litų. Bet ir tų pinigų samdytoja reguliariai neišmoka. Dabar gi, girdėt, išnaudotoja ruošiasi dar pailgint darbo dieną ir sumažint algas. Tai tokia yra darbininkių padėtis fašistų Lietuvoj.

Draugai ir draugės, kovokim del geresnių darbo sąlygų.

Mitingas "Florence" Fabrike

Nesenai buvo suruoštas mitingas "Florence" fabrike. Mitinge dalyvavo apie 25 darbininkės ir 3 darbininkai. Mitinge kalbėta apie darbininkių bei darbininkų padėtį ir apie organizavimosi reikalingumą. Taipgi darbininkai buvo šaukiami protestuot prieš baltąjį terorą Lietuvoj ir raginami švęst Raudonosios Pagelbos savaitę.

Statybos Darbininkų Pasitarimas

Kęstučio gatvėj buvo pravestas statybos darbininkų pasitarimas, kuriam dalyvavo apie 30 žmonių, vyrų ir moterų, o taipgi ir keli jaunuoliai. Pasitarimu darbininkai buvo labai susiinteresavę. Darbininkai buvo raginami organizuotis nelegalėse profsąjungose ir išrinkti savo komitetus, kurie vadovautų kovai prieš išnaudotojus.

PIVONIJA
(Ūkmergės apsk.)

Lemano koklių dirbtuvėj dirba apie 20 darbininkų. Rudenį gi dirbo apie 60, bet didžioji dalis buvo atstatyta. Į savaitę dirbama tik 3-4 dienos, po 8 val. į dieną. Per dieną suaugęs vyras uždirba tik apie du su puse lito, tai yra į savaitę apie 8-9 litus. Darbas labai nešvarus ir bjaurus. Administracija labiau susipratusius darbininkus persekioja.

"BANKŲ ŠVENTĖ" PRAILGINTA NERIBOTAM LAIKUI; KRIZIS TEBESIPLEČIA

Prezidentas Rooseveltas Gavo iš Kongreso Diktatorišką Galią, o Tai Reiškia Am. Valdžios Tolimesnis Fašistėjimas

WASHINGTON. — Kongresas pildo prezidento Roosevelto norus. Į kelias valandas savo sesijoj užgyrė visus prezidento pasiūlymus ir apginklavo jį diktatoriškomis spėkomis "išrišimui šio finansinio krizio." Vadinasi, padarytas vienas žingsnis prie fašistinės diktatūros Amerikoje.

Pirmoji bankų "šventė" (bankų uždarymas) pasibaigė užvakar, kovo 9 d. Bet finansinis krizis eina savo keliu. Ponas Rooseveltas paskelbė naują "bankų šventę," bet šį sykį neribotam laikui. Jis sako, kad ateityje, "gerieji bankai" bus atidaryti, o kiti bus "perbudavoti." Taip pat kongresas užgyrė išleidimą naujų pinigų, kurie, žinoma, neturės auksinės valiutos.

Visi šitie valdžios žygiai parodo, kad ekonominis ir finansinis Amerikos kapitalizmo krizis tebesiplečia, kad valdžios rūpesčiu yra ne 17 milionų bedarbių reikalai, bet bankierių interesai.

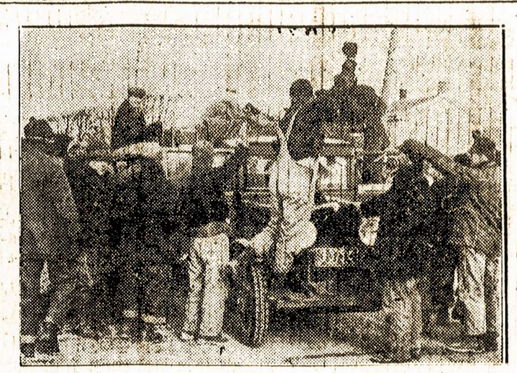

Amerikos farmerių streikas. Jie sulaiko vežimą su pienu ir išlieja, neprileisdami prie miestų, kur nori pristatyti streiklaužiai.

VOKIETIJOS FAŠISTAI SMURTU NELEIS KOMUNISTŲ Į REICHSTAGĄ

Griauna Karolio Markso Paminklą; Liebknechto Namą Persikrikštino Fašistiniu Vardu; Hitlerinės Gaujos Užviešpatavo Visoje Vokietijoje

BERLYNAS. — Fašistas Goering, Reichstago prezidentas, užkvietė dalyvauti Reichstago sesijoj visas partijas, apart komunistų. Vadinasi, fašistams socialdemokratų partija yra priimtina. Gi vidaus reikalų ministeris Frick pareiškė, kad išrinkti komunistai bus neleidžiami dalyauti Reichstago posėdžiuose. Girdi, kaip greitai komunistai pasirodys, bus suareštuoti ir sukimšti į kalėjimą.

Fašistinių budelių valdžia, užgrobus Komunistų Partijos buveinę, Liebknechto Namą, perkrikštijo į "Horst Wessel Namą." Tai tūlo fašisto vardas.

Be to, milžiniškas Karolio Markso bronzinis paminklas griaunamas. Metalas bus sutarpintas ir iš jo nulieti Hitlerio ir Hindenburgo atvaizdai.

Japonų Darbininkų Kovos

Plieno Kompanijos Darbininkai Reikalauja Kompanijos Viršininkų Rezignacijos ir Algų Pakėlimo.

TOKYO. — Ne viskas ramu pačioj Japonijoj, kuomet imperialistinė valdžia plėšia Chiniją. Japonijos Plieno Kompanijos darbininkai eina į streiką.. Reikalauja, kad kompanijos viršininkai rezignuotų, kad darbininkams algos būtų pakeltos ir kad darbininkai nebūtų persekiojami. Svarbu tas, kad šios kompanijos 80 nuoš. kapitalo kontroliuoja Jungtinių Valstijų kapitalistai.

Kanuoles Lydi Propaganda

CHENGTEH, Chinija. — Japonijos ir Manchukuo armijos ne tik ginklais plėšia Chiniją. Kartu su armija traukia specialiai propagandos traukiniai. Juose vežama literatūra ir iškabos, kuriose skelbiama, kad japonai yra "chinų išgelbėtojai."

Fašistai Bijo Bendro Darbininkų Fronto

COLOGNE, Vokietija. — Čionai socialistų organizacija "Geležinis Frontas" ruošė demonstraciją. Komunistai nutarė joje dalyvauti. Fašistų policija išleido pareiškimą, kad bile kokia demonstracija, kurioj dalyvauja komunistai, būtų ištaškyta. Todel neleido socialdemokratams demonstruoti. Policija dreba prieš bendrą darbininkų frontą, dreba prieš komunistus.

Japonijos Armijos Naujos Atakos prieš Chinus

CHINCHOW, Mandžurija.—Japonijos karinis štabas įsakė savo armijai tuojaus pradėti naujas atakas Jehol provincijoj delei sunaikinimo chinų armijos likučių ties Chinų Siena. Per paskutines kelias dienas mūšiai buvo kaip ir apsistoję. Dabar, matomai, užverda naujas kraujo liejimas.

Padėkime "Daily Workeriui;" Dalyvaukim Rinkime Aukų per Nacionalę "Tag Day"

Šiandien ir rytoj, kovo 11 ir 12, po visą Ameriką bus Nacionalė Tag Day del rinkimo aukų Komunistų Partijos organui "Daily Workeriui." Nepaprastas "Daily Workerio" gelbėjimo komitetas atsišaukia į visus darbininkus ir darbininkes padėti dienraščiui išgelbėti savo gyvybę. "Daily Workeris" randasi kritiškoj finansinėj padėtyje. Dar toli gražu nesukelta reikiamų $35,000. Per šias dvi dienas aukų rinkimas nuspręs "Daily Workerio" finansinę padėtį.

Mes nuo savęs karščiausiai raginame visus komunistus, visus komunistų simpatikus ir visus klasiniai sąmoningus lietuvius darbininkus ir darbininkes dalyvauti šiandien ir rytoj aukų rinkime del "Daily Workerio." Komunistų angliško dienraščio gelbėjimas yra šios dienos svarbiausias klausimas. Lai tūkstančiai darbininkų pasileidžia darban. Surinksime po dolerį kitą ir išgelbėsime tą svarbų kovos organą nuo finansinės katastrofos. Tai mūsų pareiga. Mūsų revoliucinė užduotis.

Austrijos Kariuomenė Malšina Bedarbius

VIENA. — Kovo 10 d. išsaukta federalė kariuomenė ir žandarmerija prieš bedarbius mieste Neunkichene. Bedarbiai rengė alkanųjų maršavimą. Bedarbiai tapo išblaškyti.

Nankingo Valdžia Siunčianti 60,000 Kareivių į Jehol

PEIPING. — Čionai pribuvo pats gen. Chiang Kai-shekas, kuris iki šiol bandė sunaikinti komunistus Kiangsi provincijoj. Vardė Nankingo valdžios pareiškė, kad tuojaus būsiąs pradėtas puolimas ant japonų Jehol provincijoje. Esą susitarta su šiaurės generolais del bendro veikimo prieš įsiveržėlius japonus. Nankingo valdžia esanti pasiruošus pasiųsti 60,000 kareivių į Jehol provinciją.

Tai ar tik nebus naujas Chiang Kai-sheko blofas, idant pasigauti Chinijos žmonių pasitikėjimą.

Zangara Nesibijo Mirties

MIAMI, Fla.—Numirus Chicagos miesto majorui Cermak nuo kulkos, kurią Zangara taikė Rooseveltui, Zangara teisiamas išnaujo už žmogžudystę. Laukiama mirties bausmės. Teisme Zangara ir vėl pasakoja, kad jis nesibijo mirties, kad jeigu turėtų progos, jis vėl bandytų nužudyt Roosevelta ir t. t. Jis skundžiasi, kad jam pilvą skaudą nuo 6 metų amžiaus. Sako: "Aš noriu nužudyti visus kapitalistus. Iš kapitalistų kaltės žmonės neturi duonos. Štai kas svarbu, o ne pinigai. Aš esu tos nuomonės nuo 14 metų amžiaus."

Žmonės Slepia Dolerius

WASHINGTON. — Sudrebėjus kapitalizmo finansinei struktūrai, Amerikos žmonės pradėjo gaudyti pinigus ir laikyti namie, vietoj dėti į bankus. Valdžios grūmojimai nieko nereiškia. Šiandien cirkuliacijoj esama $6,720,000,000, arba $901,000,000 daugiau, negu mėnuo tam atgal. Vadinasi, tuos šimtus milionų dolerių žmonės laiko savo rankose ir neleidžia svietan.

PIRMAS PASIKALBĖJIMAS SU JAUNUOLIU R. WRIGHT APIE VALDŽIOS SUOKALBĮ NUŽUDYT SCOTTSBORO DEVYNIS NEGRUS VAIKUS

Jaunuolis Wright Atidengė Faktus apie Valdžios Suokalbį, Kurie iki šiol Buvo Slepiami; Griežtai Užginčina Jaunuoliams Primetamą Užpuolimą ant Baltveidžių Merginų

Po Prievarta Buvo Priverstas Liūdyti prieš Savo Draugus; Budeliai Bjauriai Sumušė Jaunuolį Ten Pat Teismabutyje Laike Teismo; Wright Tebenešioja Žymę ant Savo Veido.

BIRMINGHAM, Ala. — Pagaliaus valdžia buvo priversta leisti Tarptautinio Darbininkų Apsigynimo advokatui Irving Schwab asmeniškai pasimatyti ir pasikalbėti su vienu iš Scottsboro jaunuolių, būtent Roy Wright. Kartu su Schwab buvo vienas laikraščių reporteris.

Didžiausios svarbos atidengimus padarė jaunuolis Wright prieš tą kruviną suokalbį, kuris buvo valdžios ir bosų padarytas prieš nekaltus jaunuolius. Štai Wright pasakojimas trumpoj sutraukoje:

"Štai ant mano veido — sako jaunuolis—matote randą. Kuomet mus suareštavo traukinyje prie Paint Rock, pribuvo milicija mus 'apsaugoti.' Bet pirma, negu mane įmetė į kalėjimą, vienas miliciantas šoble perkirto man veidą.

"Tos valandos, kurios praėjo tarpe suareštavimo ir teismo, buvo baisiausios baimės ir kankynių valandos.

"Valdžios paskirtas advokatas Roddy prikalbino prisipažinti kaltu, idant gavus amžiną kalėjimą, vietoj, girdi, mirties elektros kedėje.

Sumušė ir Sužalojo Teisme

"Laike teismo aš sėdėjau priešakiniam suole prieš teisėją, kuomet viena iš tų merginų liūdijo. Vienas šerifas priėjo ir reikalavo, kad aš liūdyčiau prieš savo draugus. Aš atsisakiau, nes aš nieko prieš juos nežinojau. Tada teismo procedūra tapo sulaikyta ir aš buvau išvestas į kitą kambarį. Ten mane baisiai mušė ir reikalavo, kad liūdyčiau prieš kitus jaunuolius. Kuomet aš nebegalėjau iškentėt kančių, pasakiau, kad liūdysiu. Sugrąžino į teismo kambarį ir prieš teisėją Hawkins pastatė mane. Sakiau, kad mačiau tam vagone su tomis merginomis Weems ir Norris. Bet tai buvo netiesa, išgauta per mušimą.

"Aš, mano brolis Andy, Paterson ir Williams pasigavome tavorinį traukinį Chattanoogoj ir važiavome į Memphis darbo jieškoti. Aš jokių merginų tam vagone nemačiau. Taip pat nemačiau baltveidžių vaikinų.

"Kuomet mus suėmė, niekas nieko nesakė apie merginas. Gauja mus suareštavo ir pastatė prieš šautuvus. Vienas atėjo ir sako: '"Tu, nigeri, pasakyk mums, kas tuos baltus vaikinus išmetė iš vagono?' Sakė, kad mane paleis, jei pasakysiu, kas išmetė. Bet aš atsakiau, kad aš nieko nežinau. Tada kitas sako: 'Tu, nigeri, žinai, kad mes čionai netoleruojame juodukų. Ir jeigu kitą kartą pagausime kur nors arti, tai nušausime. O dabar nešdinkitės.' Mes ėjome šalin. Bet vėliau mus atgal pašaukė, surišo rankas ir įmetė į vežimą.

"Po suareštavimo į kalėjimą tą dieną po pietų per du atveju buvo atvestos tos merginos. Per du sykiu tos merginos užsigynė, kad jos mūs nepažįsta, nežino. Atvedus trečiu sykiu, Price jau sakė, kad ji mus pažįsta. Bet Bates ir trečiu sakė, kad ji nepažįsta ir nežino.

"Dar daugiau, mus mušė ir kankino ne tik prieš teismą, bet taip pat po nuteisimo."

Tai šitokius dalykus pasakoja jaunuolis Roy Wright. Kampanija už paliuosavimą Scottsboro jaunuolių turi eiti pirmyn.

Lawrence Darbininkai Išėjo į Streiką

LAWRENCE, Mass. — Kovo 9 d. išėjo į streiką Gilbart Co. ir Mitchell Co. darbininkai. Darbininkų ūpas pakilęs. Prie išvedimo į streiką prisidėjo Haverhill streikuojanti darbininkai.

Pikietas eina nuo 9 valandos ryte trimis gatvėmis: Jackson St., Canal St. ir Union St. Susirinkimų tvarka dar nėra galutinai nustatyta.

Naujoji unija paskleidė daug lapelių. Pataria streikieriams būti ant sargybos ir tėmyti vadus, kad jie neparduotų streiko.

L. K. Biuras.

(Daugiau žinių 5-tam pusl.)

LAISVĖ, LITHUANIAN DAILY
Published by LAISVE, Inc.,
Every day, except Sunday, at 46 Ten Eyck Street, Brooklyn, New York

SUBSCRIPTION RATES:

United States per year ------ $5.00	United States, six months....$2.50
Brooklyn, N. Y., per year....$7.00	Brooklyn, N. Y., six months...$3.50
Foreign countries, per year...$7.00	Foreign countries, six months..$3.50
Canada and Brazil, per year..$5.00	Canada and Brazil, six months $2.50

Entered as secon class matter March 11, 1924, att he Post Office at Brooklyn, N. Y., under the Act of March 3, 1879.

Jungkimės į Bendrą Frontą Kovai prieš Didinamą Darbo Masėm Skurdą

Bankų Krizis ir Dolerio Infliacija Neša Darbininkams Naują Vargo Naštą; Valdžia ir Bosai Tesirūpina Savo Reikalais; Darbininkai Turime Ginti Savo Gyvenimą nuo Kapitalistų

Jau antra savaitė uždarinėti bankai. Prezidentas Rooseveltas dabar sako, kad bankai bus uždaryti neribotam laikui. Kongresas posėdžiauja ir leidžia naujus įstatymus bankų krizio reikalu. Valdžia ruošiasi išleisti du bilionu dolerių, kurie bus paremti ne ant aukso, bet ant įvairių bankinių obligacijų. Paleidimas tų pinigų į apyvartą reikš dar didesnį dolerio nupiginimą—infliaciją.

Rooseveltui duota nepaprasto laiko teisės veikti bankų krizio klausime. Skelbia, kad tuoj bus atidaryta 5,000 tvirtų bankinių įstaigų, kurios būk sustiprins Jungtinių Valstijų finansinę sistemą. Bet valdžia nesako, kas bus su tais desėtkais tūkstančių bankų, kuriuose yra sudėta apie 42 bilionu dolerių depozitorių pinigų. Nėra mažiausios abejonės, kad depozitorių pinigai randasi dideliame pavojuje. Ką turi šitam atsitikime depozitoriai daryti?

Turčiai savo reikalus aprūpins lėšomis biednuomenės. Jei maži depozitoriai nesusiorganizuos ir neprispirs valdžią, kad grąžintų jų taupinius, tai dalis tų taupinių randasi dideliame pavojuje.

Ekonominis krizis visos šalies plotu eina didyn. Plieno gamyba nupuolė iki 15-16 nuošimčių. Praeitą savaitę automobilių produkcija sumažėjo. Gumo gaminama daug mažiau. Raportai apie anglies iškasimą sako, kad paskutinėmis savaitėmis produkcija žymiai nupuolė. Taigi, bedarbė visais kraštais didėja.

Nuo dienos paskelbimo bankų šventadienio daugelis produktų pabrango. Pirmoj vietoj, tai maisto produktų kainos. Doleris smunka žemyn, o gyvenimui reikalingiausi daiktai kyla augštyn. Darbininkų gyvenimas darosi skurdesnis ir alkanų skaičius auga su kiekviena diena.

Amerikos Darbo Federacijos biurokratas Green jau pareiškė, kad jis padės kapitalistam vesti dolerio infliaciją. Trečiadienį vakare, kalbėdamas New Yorko Prekybos Komiteto puotoj, jis pasakė: "Turi būti pakeltos algos ir prekių kainos, kad prašalinti bedarbę."

Fabrikantai ir spekuliantai jau pakėlė kainas, suprantama, ponas Green nė piršto nepajudins, kad darbininkų algos būtų pakeltos.

Socialistų partijos vadai irgi už dolerio infliaciją. Norman Thomas "New Leaderyj" rašo, kad infliacija paakstins gamybą ir palengvins dabartinį ekonominį sunkumą. Nė socialistai, nė senų unijų biurokratai nieko nedarys, kad kovoti prieš darbo žmonėm sunkėjančią padėtį.

Ką Darbininkai Turi Daryti?

Komunistų spaudoj buvo labai ryškiai iškeltas bendro fronto klausimas. Daugelyj vietų bendras frontas buvo suorganizuotas ir pravestos kovos už būtinuosius-kasdieninius darbininkų reikalavimus. Tačiaus lietuvius darbininkus, plačiame maštabe, dar neįtraukėme į bendras kovas, į bendrą frontą prieš alkį, už bedarbių apdraudą, apgynimą mažų depozitorių taupinių ir prieš atėmimą namelių nuo darbininkų.

Baltimore, Md., lietuviai darbininkai šaukia bendro fronto konferenciją kovo 26 d. Brooklyno lietuvių organizacijų bendro fronto knferencija šaukiama balandžio 23-čią dieną. Į šias bendro fronto konferencijas turime patraukti katalikus, socialistus, tautininkus ir visų kitų sridvių organizacijas, susidedančias iš darbininkų. Kiekvienas darbininkas, nežiūrint jo politinių ir religinių pažiūrų, yra labai skaudžiai krizio paliestas. Kiekvieną vienaip ar kitaip dabartinė padėtis verčia perkratinėti situaciją ir ieškoti išeities. Taupiniai, stubelkos, o užvis alkis kankina milionus ir jų tarpe desėtkus tūkstančių lietuvių bedarbių ir jų šeimynų.

Kiekviename mieste ir miestelyje pakelkime šių dienų darbininkų reikalus ir kvieskime į bendro fronto konferencijas. Iš anksto išdirbkim reikalavimus, jungdamiesi su kitų tautų darbininkais ir bendru frontu kovokim prieš alkį, už pastogę bedarbiam ir prieš atėmimus menkutės nuosavybės iš darbininkų, ar tai būtų pavidale padėtų dolerių bankuose, ar tai nuosavų darbininkų stubelkų.

VARŠAVA.—Pačioj Varšavoje ir kituose Lenkijos miestuose eina darbininkų streikai ir demonstracijos prieš valdžią. Mat, Pilsudskis panaikino bedarbių apdraudą, suvaržė miestų savivaldybių teises ir t. t. Kėliamas visuotino streiko obalsis.

APŽVALGA

Mūsų Fašistų Kaimyno "Vienybės" Bėdos ir Vargai

SLA organas "Tėvynė" sekamai aprašo fašistinės "Vienybės" seimą ir jos nelaimes:

Iš raportų paaiškėjo, kad praeitą metą vien parengimais uždirbta virš $1,400. Visos apyvartos tačiau turėta kur kas mažiau, negu kitais metais—būtent apie $68,000, kuomet išlaidų susidarė apie virš $1,500 daugiau, negu pajamų. Todel bendrovė iš biznio per praeitą metą turėjusi tiek ir nuostolių. Bendrovės namas pajamų duoda apie $3,000 metuose, o jo užlaikymas atsieina apie $4,000, kas bendrovei kasmet nuostolių duoda apie $1,000. Dabar, kuomet namo dalis neišrenduota—nuostolių bus dar daugiau.

Paaiškėjo, kad bendrovė yra apskųsta dviejų žmonių—vieno antro morgičieriaus, kuris reikalauja virš $2,000 antro morgičiaus, kuriam laikas jau išsibaigęs, ir vieno lietuvio iš New Yorko, kuris reikalauja iš bendrovės $50,000 už apšmeižimą laikrašty. Abi bilos dar teisme. Taipgi paaiškėjo, kad į Chiniją pasiųsta p. M. Šalčiui pinigai kelionei į Ameriką ir jis kviečiamas "Vienybės" pirmuoju redaktorium.

Beje, knygų revizija, per p. Klingą, seimui rekomendavo, kad prašyti morgičierių, idant jie dovanotų visus morgičių praeito laiko nuošimčius. Kad bendrovę atstačius geron padėtin—reikia $5,000.

Pakelta klausimas "Vienybę" padaryti savaitiniu laikraščiu. Kalbėta ir apie pardavimą namo. Šiuose dviejuose reikaluose pareikšta tik įvairių nuomonių, bet jokio nutarimo nepadaryta.

Kai kas kalba, kad seimas buvęs istorinis, nes nė vieno tarimo nepadaryta.

Socialdemokratų Rolė Vokietijos Situacijoj

Kas padėjo buržuazijai sukriušinti Vokietijos proletariato revoliuciją 1919 metais? **Ponai socialdemokratai.**

Kas per paskutinius dešimts metų gelbėjo Vokietijos buržuazijai smaugti darbininkus? **Socialdemokratai.**

Kas padėjo išrinkti Hindenburgą prezidentu, kuris dabar užleido ant Vokietijos darbininkų hitlerinių kraugerių gaujas? Ir vėl **socialdemokratai.**

Šitie yra istoriniai faktai, kurių niekas niekados nė su dantimis neiškąs. Bet gi Chicagos menševikų "Naujienų" Grigaitis gaidiškai užsimerkia ir žaksi: **"Už Hitlerio pergalę yra atsakomingas bolševizmas"** ("N." kovo 8 d.). Ten pat ir taip pat "drąsiai" Grigaitis reikalauja, kad Sovietų Sąjungoj būtų nuversta Sovietų valdžia ir atsteigta panaši buržuazinė demokratija, kokia per šiuos kelis metus viešpatavo Vokietijoj ir pasibaigė kruvina ir atvira fašistų diktatūra. Jis reikalauja, kad Sovietų Sąjungoje būtų leista organizuotis ir veikti kontr-revoliuciniams menševikams, kurie jau senai virto carberniais ir buržuazijos uodėgomis.

Bet "Naujienų" nelaimingas redaktorius tik pamėgdžioja menševikų pasaulinį teoretinį vadą poną Kautskį. Kuomet šiandien Vokietijoj darbininkų kraujas liejasi, kuomet hitleriniai budeliai šėlsta visam krašte ir ketina sugrąžinti ant sosto kaizerį, Kautskis puotoja sekamai:

Maskvoje sėdi proletariato priešas... Vieningas darbininkų frontas susikurs, kai žlugs Maskvos diktatūra, nes be jos visų šalių komunistų partijos mirs... Komunistų diktatūros buvimas Sovietų Rusijoje yra didžiausias pavojus darbininkų klasės išsivadavimui iš kapitalizmo verguvės...

Šitaip bjauriai apie Sovietų Sąjungą gali rašyti tiktai paskutinis politinis niekšas. Bet gi Grigaitis sako: **"Tai, be abejonės, teisinga nuomonė."** ("N." kovo 7 d.).

Taigi, menševikai deda visas pastangas, kad pagelbėt imperialistiniams plėšikams Anglijos, Amerikos, Francijos ir Japonijos sukurti intervencijos karą prieš Sovietų Sąjungą, idant nuvertus, kaip jie sako, "Maskvos diktatūrą."

Spirgučiai

Vokietijoj fašistai, išvaikė Reichstagą ir patį namą sudegino, kaipo daugiau "nebereikalingą." Bet pamatę, kad tokiomis niekšystėmis negalės ir akliausių pasekėjų įtikinti, tuoj griebėsi "apdovanoti" Vokietijos Komunistų Partiją tuomi purvinu darbu.

Panašios provokacijos daromos visose kapitalistinėse šalyse, nors ir kitokioj formoj. Prie pono Roosevelto susilauksime panašių "triksų" ir Amerikoj.

Williamsburgo Bedarbių Taryboje priviso nemažai veltėdžių, kurie netik nieko neveikia, dar ir iš veikiančiųjų juokiasi. Norint kur pasiųsti, k. t., į Relief Biurą ar kitur, tai atsakymą gauni, kad "pavargęs." Ką veikei? "I was eating,"—tai atsakymas.

Turbūt B. T. laukia pavasario, bijo į šaltį tinginius išvyti.

Veik visi laikraščiai rašo, būk Amerika, Anglija siunčia armiją ir karo pabūklus Japonijai ir Chinijai. Minėtos šalys pasisakė daugiau "nebesiųst" nei karo pabūklų, nei armijos, nes dabar pradės jau vežte vežti.

Dar tenka susidurti su tokiomis moterėlėmis, kurios keikia šokių rengėjus "gavėnioj." Tokiom aš patariu kokį gražų vakarą įsibriauti į Vatikano palocius, tai "tikrus šokius" pamatysit.

Kai kur galima išgirsti nusiskundimų, kad karas greit neįvykstantis, kuris, mat, atnešias i "daug darbų"—gerbuvį. Aš čion turiu pasakyt, kad karas darnebūvo sustojęs nuo 1914 metų ir nors Suvienytos Valstijos oficialiai nedalyvauja, bet jų ginklai visur vartojami. Tai kurioj iš kapitalistinių valstybių yra gerbuvis?

Skaitlinės iš "Women and War," by Grace Hutchins.

Ve ką pereitas karas davė darbininkų klasei: 10 milionų užmuštų kareivių; 3 milionai nesurastų, greičiau bombų sunaikinti; 13 milionų užmušta civilių žmonių; 20 milionų sužeistų kareivių; 3 milionai nelaisvių, kurių daugybė buvo išžudyta bei badu išmarinta; 9 mil. karo našlaičių; 5 mil. karo našlių; 10 mil. pabėgėlių, kurių visas turtas buvo karo sunaikintas. Jie liko ubagais.

Ateinantis karas bus neapsakomai baisesnis.

Pereitas karas Amerikoj nekuriem buvo tikras piknikas, nors tuom pačiu laiku žuvo 110 tūkstančių Amerikos kareivių, darbininkų, ir 40 tūkstančių sužeistų, kurie darbui nebetinka. O 150 tūkstančių lengviau sužeistų. Aš manau, kad ir doras beprotis turi priešintis karui.

Bedarbių Taryboj nugirdau porą lietuvių su rusais argumentuojant temoj: Ką Pruseika su Ko. darytų iškilus reakcijai prieš Kom. Partiją. Priėjo prie išvados, kad jeigu duotų Pruseikai po dolerį nuo "galvos," tai netik komunistus, bet ir savo pasekėjus išduotų į valdžios nagus.

Aš sakau, kad kitaip ir nebūtų. O gal delto Pruseika pasiglemžė nemažai antrašų iš "Laisvės"?

Kor. M. Studentas, **J. Ž.**

Apie American Scantic Linijos Laivą 'Scanmail'

"Laisvės" No. 54 tilpo Tėmytojo aprašymas, paremtas ilga citata iš "Naujienų," apie SLA. rengiamą ekskursiją Lietuvon American Scantic Linijos laivu "Scanmail."

Kadangi ten buvo pasakyta, kad laivas tavorinis, ir kad ekskursantai bus gabenami bendrai su arkliais ir karvėmis, tai tos kompanijos atstovas atsikreipė prie dienraščio "Laisvės," nurodydamas, jog aprašymas neatatinka faktams.

Trečiadienį, kovo 8 d., "Laisvės" reporteris nuvyko apžiūrėti laivą "Scanmail." J. F. Smitrus, kaipo kompanijos atstovas, išvedžiojo jį po visą laivą.

Apie laivą "Scanmail" dabar tiek galima pasakyti: Laivas nemažas, virš 11,000 tonų. Iš prekybinio laivo perbudavotas gabenimui pasažierių. Gali gabenti apie 100 pasažierių. Patogumas pasažieriams matosi geras.

Be minėto laivo, kompanija dar turinti tris kitus panašius laivus. Apart kitų Europos prieplaukų, laivai plaukia ir į Leningradą. Ponas Smitrus aiškino, kad tai yra vienatinė Amerikos kompanija, kurios laivai plaukia į Sovietų Sąjungą.

Jos agentūra yra "Intourist" Leningrade ir Maskvoj.

"Laisvės" Reporteris.

Iš Tarptautinio Darbininkų Apsigyn. Vakarienės

WATERBURY, Conn. —18 d. vasario atsibuvo TDA vakarienė, prie kurios buvo jau nuo senai rengtasi. Kaip buvo nutarta padaryti rinkliavą nuo biznierių, taip ir buvo padaryta. Ačiu komisijos pasidarbavimui, tapo surinkta ne mažai valgių ir gėrimų. Surinkimu daiktų del vakarienės daugiausiai darbavosi M. Strižauskienė, V. Krasnickas ir P. Bokas. Nors pastarasis ir nebuvo komisijoj. Drg. L. Mankienė patarnavo su automobilium, suvežė visus surinktus daiktus į svetainę.

Iš drg. Burauskienės yra gera gaspadinė. Ji su pagelba drg. B. Bojienės pagamino skanią vakarienę.

Čia paduodu vardus visų biznierių ir šiaip geros valios žmonių, kurie prisidėjo su aukomis parengimui: Brass City Bottling Co., Colonial Bottling Co., Riverside Bottling Co., Brooklyn Bottling Co., A. Marcinkus, Chas. Clemente, J. Rakauskas, P. Valunas, M. Paugis, Frank Kazlauskas, Klemensas Budrius, Kazys Strikulis, J. Paltanavičia, M. Lišauskas, Viktoras Radžiunas, St. Vartelis, Joe. Stanevičius, J. Jenelionis, Ed. Sautra—Jimmie žičkus, St. Katinas, J. Zeleniakas, Agnes Asevičiutė, St. Sinkevičius iš Southburio, D. McGrath, John Devito, M. Cipriano, Ignas Žukauskas, Liebricks, J. Stokes, J. Bugališkis, V. Povilaitis, Ipol. Kotelis, Brooklyn Baking Co., Lietuvių Valgomų Daiktų Korporacija, Brooklyn Public Market.

Ši vakarienė skyrėsi nuo kitų atsibuvusių vakarienių. Viena, skaitlingas atsilankymas publikos; antra, tai didžiuma publikos susidarė iš čia augusio jaunimo. Įžanga buvo visiems prieinama, tik 50c. Vilijos Choro Merginų Sekstetas sudainavo keletą revoliucinių dainų angliškai. TDA org. d. Zukerman pasakė trumpą prakalbą, padėkuodamas organizacijom. Buvo renkamos aukos delei alkanųjų maršavimo į Hartford, Conn. valstijos sostinę, kuris prasidės 21 d. kovo.

V. Krasnitskas.

P. S. Jeigu kurių vardai neužrašyti taip, kaip turėtų būti, arba jeigu per klaidą nepaminėti, tai meldžiu atleisti arba praneškite, tai bus pataisyta. Taipgi visiems aukavusiems ir prisidėjusiems darbu prie šio parengimo, taip pat ir visiems atsilankiusiems, varde TDA, tariame ačiu.

V. K.

HARTFORD, CONN.

Pas mus diena dienon darbai mažėja. Net kapitalistų laikraščiai pripažįsta, kad dabartiniu laiku yra dvidešimts penki tūkstančiai bedarbių Hartforde. Pašalpas gauna ir miesto prieglaudos namuose maitinama šešiolika tūkstančių bedarbių.

Mes, kurie dirbame, tai ir tik po dieną kitą į savaitę. Galima sakyti, kad dirbame kuone veltui. Pirmiau buvo mažos algos, bet dabar visai numažino nukirsdami po dešimts centų nuo dolerio. Fabrike, kur aš dirbu, darbas nuo stukių. Darbininkai neorganizuoti, tai darbdavys su darbininkais elgiasi kaip jam patinka.

Daugiausia įvargina darbo laukimas. Nueisi dirbti, gausi kavalką darbo, tą padarei ir lauk, iki gausi kitą. Už pralauktą laiką nieko negauni mokėti. Būna dienų, kad nieko neuždirbi, o vis tiek turi būti, nes nežinai ar bus darbo ar ne. Royal Typewriter Co. garsinasi, kad darbininkai gauna dirbti po dvi dienas į savaitę, bet iš tų uždarbių darbininkas su šeimyna jokiu budu negali pragyventi. Skaitosi gerai uždirbančiu, jei vyras gauna 48 centus į valandą. Moterys jei uždirba 32 centus į valandą, tai jau labai gerai. Tos, kurios dirba nuo dienų, tai gauna tik 22 centus į valandą.

Jeigu paimam gyvenimo išlaidas, tai randam mažą atpigimą. Namų randos augštos, kaip ir buvo. Kiek švaresnėj vietoj $30 į mėnesį. Kiti gyvenimui reikalingi daiktai irgi brangūs.

Gazas ir elektra čia brangiau, negu kur kitur. Ne tik reikia mokėti už elektrą, bet ir už "myterį" po dolerį į mėnesį. Kompanija gauna į metus tik vien už "myterį" $12, na, o kur elektra? Brangumo slogutis spaudžia darbininkų šeimynas.

Kaltė yra ir mūsų darbininkų, kad nesiorganizuojame ir nekovojame prieš sunkias gyvenimo sąlygas.

Senas Hartfordietis.

BALTIMORE, MD.

Baltimore Publika Veltui Džiaugiasi

Kapitalistų laikraščiai uždėjo didelius antgalvius: "Elektra žymiai Nupiginta del Baltimore Publikos." Garsina, kad bus nupiginta nuo 7c. iki 5 ir vieno ketvirtadalio už kilowat valandą. Gi ištikrųjų, tai taip atrodo tik iš tolo pažiūrėjus.

Nekurie baltimoriečiai net padėkavojimus elektros kompanijai šoko siųsti, manydami, kad ištiesų bosai simpatizuoja bedarbiams.

Tadgi pažiūrėkime ar elektra, mažam vartotojui, bus bent kiek nupiginta?

Senesnė elektros kaina buvo tokia:

25 kilow. valand. po 7c. $1.75; 152 kilow. val. 2½c. $3.80; 200 kilow. val. 3½c. $7.00 (?—Red.)

Nauja kaina, kur būk kompanija nupiginus, bus tokia:

50 kilow. valand. po 5¼c. $2.62; 152 kilow. val. po 2½c. $3.80; 175 kilow. val. po 3½c. $6.12.

Tai kur čia tas nupiginimas? Didesnio pasityčiojimo nereikia. Kapitalistai bando apgauti darbininkus visokiais būdais. Jie dolerį apsuka kitu galu ir bando įtikrinti, kad doleris jau turi didesnę vertę.

Kaip yra ištikrųjų? Jei kompanija norėtų, tai galėtų nupiginti elektrą ir gazą labai daug. Kompanija dabartiniu laiku perka visą materiolą daug pigiau, negu keletas metų atgal. Darbininkų šimtus atleido iš darbo, o likusiems algas numažino. Tai kodel kompanija nenori numažinti gazo ir elektros kainas. Visiems turi būti aišku, kad jie nori pasidaryti daugiau pelno. Darbininkai turi reikalauti nupiginti elektrą ir gazą. Bet atskirai, pasidalinę, darbininkai nieko negalės atsiekti. Reikia suvienytomis jėgomis kovoti. Tuomet kovą laimėtume.

V-kus.

REDAKCIJOS ATSAKYMAI

Komunistui, Argentina.—Jūsų straipsnelius "Socialistai-anarchistai-komunistai" ir Kultūra ir tikrenybė" peržiūrėjome. Per silpni spaudai. Visoj eilėj svarbių klausimų neišlaikote komunistinės linijos. Skirtumus tarpe socialistų, anarchistų ir komunistų aiškinate labai paviršutiniai.

Tiktai Audra

Lietus atanešė gaivumą
Gėlių žiedams,
Bet nieko gero nesuteikė
Alsiems jausmams.

Įspindo saulė, nubučiavo
Miškus, lankas,
Tik gero nedavė ji nieko
Į mūs rankas.

Mūs jausmui teikia siekio geismą
Tiktai audra,
Kovų keliais tik gali švisti
Diena gera.

Kovų keliai mums—darbo klasei—
Nebaugūs, ne!
Vienybėn, matom, eina, spiečias
Plati minia!

Buolio Sūnus.

2-VIII-31.

Kas Reikia Veikti Mūsų Choruose

Mes jau rašėme ir vėl turime rašyti, kas reikalinga veikti mūsų choruose. Ypatingai dabar, kuomet jaunimas vis daugiau pradeda eiti į mūsų chorus. Kita pamatinė priežastis, tai dabartinė padėtis, krizis. Jaunimas dar vis pilnas iliuzijų. Studentija, kurios Meno Sąjungos choruose yra nemažas nuošimtis, mano už metų-kitų palikti profesionalais. Studentija dar taip aštriai nejaučia krizio. Didžiuma to jaunimo yra dar tėvų užlaikomi.

Todel pas tokį jaunimą, kuris dar nejaučia tikrojo gyvenimo, buržuazinis supratimas ir apie meną giliai įskiepintas. Tiesa, yra jau ir studentijoj radikalis judėjimas. Bet tas judėjimas dar nėra plačiai išsivystęs. Tam judėjimui reikia padėti. Meno Sąjunga ir kitos mūsų organizacijos turi padėti jaunimui. Reikia padėti jaunimui suprasti jų pačių ateities gyvenimą. Reikia revoliucionizuoti jaunimas.

Kaip Meno Sąjungos chorai gali gelbėti jaunimui? Šitas klausimas buvo kalbėtas ir pereituose mūsų suvažiavimuose. Pirma, reikalinga daugiau platinti literatūrą. Taip pat reikia skleisti propaganda proletarinio meno. Tačiaus jaunimas reikia supažindinti su marksistine ideja, su klasių kova.

Kaip tai reikia atlikti? Mūsų laikraščiai jau yra įsteigę anglų kalboje jaunimo skyrius. Vienok dar jaunimo daugiausia mes turime Meno Sąjungos choruose. Kitos organizacijos dar tiek jaunimo neįtraukė.

Veikimo Būdai

Tad mes galime pasiūlyti sekamus veikimui būdus. Juos reikia taikyti gyveniman taip, kaip kur galima. Jei vienas būdas negalimas, jei jam dar neprirengta dirva, tai bandykite kitą būdą. Svarstykite sekamus pasiūlymus.

1. Sieniniai laikraštukai (buletinai), kaip kad daro Viljos Choras (Waterbury), yra labai geras būdas saviems reikalams ir tinkamai propagandai. Tokį planą paėmus, tai reikalinga paskirti tinkami, gabiausi draugai, kurie mokėtų paliesti ir surišti vietinius choro reikalus su politinėm problemom ir proletariniu menu.

2. Literatūros platinimas yra labai svarbus klausimas. Amerikos jaunimas yra "užkrėstas" su įvairiausių šlamštų skaitymų. Reikalinga platinti tarpe jaunimo sekamus žurnalus anglų kalba: "New Masses," "Workers Theatre," "Worker Musician," "Workers Life" ir kitus. Prie to, reikalinga patarti skaityti geresnes knygas (noveles) ir tt. Kiekvienas choras gali turėti literatūros agentą arba komisiją. Tokios komisijos pareiga kiekviename choro susirinkime ir praktikoje turėti tinkamų žurnalų ir knygų "parodą." (Pasidėti ant stalelio, kad būtų galima kiekvienam jas matyti.)

3. Diskusijos ir prakalbėlės. Patartina surasti būdus, padaryti gerus planus, kad būtų laikoma diskusijų kuodažniausia. Kai kurie chorai jau praktikuoja diskusijas pamokose. Jie tam tikslui skiria 15 minutų. Tą 15 minutų galima sunaudoti pertraukoje arba pabaigus praktikus, jei dar lieka laiko.

Žinoma, per 15 minutų nedaug galima pasakyti. Bet kuomet geras planas, tai ir tai bus naudinga. Pavyzdžiui, galima patvarkyti sekamai: Tam darbui reikia paskirti komisija. Tokia komisija paruošia temą kiekvienam tokiam diskusijų susirinkimui. Gali paskirti draugę bei draugą, kuris gali padaryti įžangėlę apie 3 ar 5 minutas laiko, tai dar 10 minutų lieka kitiems išsireikšti. Išsireiškimai neturėtų ilgiau tęstis, kaip 2-3 minutas. Tačiaus galima ir visa 15 minutų sunaudoti vieno draugo prelekcijukei.

Tokios diskusijos gali būti įvairiais klausimais: Buržuazinis ir proletarinis menas, dainos, muzika, veikalai, judžiai, literatūra, streikai, bedarbė, kovos ir tt.

Jei choras gavo naują dainą arba pradėjo tokią dainą mokintis, tai tos dainos klausimu galima pirmiausia turėti diskusijas. Čia galima išsiaiškinti dainos reikšmę, prasmę, surasti ar ji revoliucinė, liaudies daina, buržuazinė ar proletarinė.

Vadinasi, galima surasti šimtai klausimų, kad ir 15 minutų diskusijoms. Bet jei nepriimtinas toks planas (15 minutų laike praktikų), tai choras gali surasti kitokius metodus diskusijoms, kad lavinti savo narius ir jaunimą.

4. Agitacinės Dramos Grupės reikia steigti. Mūsų tradicija yra, tai seni veikalai, kurie veik visada nesiriša su šių dienų gyvenimu. Mes kenčiame nuo to labai daug. Todel ir raginimai pereiti prie naujų metodų mūsų scenoj eina labai sunkiai. Chorai savo susirinkimuose turi svarstyti šį klausimą rimčiau ir konkrečiau. Trumpų veikalėlių, kurie surišti su šių dienų kovomis, klausimas reikia pastatyti tinkamai. Ypatingai prie tokių veikalėlių reikia traukti jaunimas. Toki veikalėliai dažniausia yra simbolistinės formos. Jų vaidinimas yra skirtingesnis nuo senesnės formos veikalų. Bet jie turi dvivertę naudą.

Šie nauji veikalėliai tiksliai parašyti propagandai. Jų forma yra tokia, kad tinka prakalbose ir kituose masiniuose mitinguose vaidinti. Dažnai jie gali pavaduoti prakalbą. Paskiaus, tai pats jų vaidinimas lavina ir supažindina su dienos klausimais tuos jaunuolius, kurie tokius veikalėlius vaidina.

Tad mes darome išvadą, kad dramos grupės reikia kelti be atleidimo. Kolonijose, kur kartais nėra kalbėtojų, tokios grupės gali juos pavaduoti. Reikia organizuoti grupės į du skyrius: viena dalis gali vaidinti ilgus, natūralinius veikalus, o kita grupė gali vaidinti angliškus, agitacinius veikalėlius.

Minėtus klausimus mūsų draugai turėtų rimčiau svarstyti. Reikia surasti būdai, kaip traukti ir lavinti jaunimą musų judėjimui. Šitas darbas yra labai svarbus. Tuo darbu turi susidomėti visi veiklieji draugai ir darbininkų organizacijos.

V. Bovinas.

Vargdienio Viltis

Jau šviečias padangė!
Gražus rytas prašvis,
Užtekės šviesi saulė,
Išnyks tamsūs debesys.

Jau pabunda mūsų broliai,
Tamsybėj miegoję laikais,
Tai mūsų žemės artojai
Pasirodys kovoj milžinais.

Kovos del žmonių naudos,
Prieš skriaudas, vargus—
Priespauda mus nenaudos,
Sudaužys skurdo retežius.

Galinga spėka darbininkų,
Išdirbs gražiai dirvoną,
Išraus iš po pat šaknų,
Visokį dagį—žmogų tironą.

Užsės jie plačius laukus,
Sėkla grynų, gražių javų,
Greitai žmonės pamatys,
Derlingiausių vaisių jų...

Komunos bendrai dirbs,
Miestuose ir laukuose,
Žmogus žmogų gerbs,
Naudai žmonių darbuose.

Darbai mūsų tik pačių,
Laisvę žada del visų,
Tai partija komunistų
Nušluos gaują parazitų...

Saulė-gi maloni švies
Lygiai tada del visų.
Tvarka-gi bus ne dykūnų,
Bet žmonių dirbančių...

J. J. Butkus.

II-15-33. Detroit.

Sieniniai Laikraščiai

Naujanybė Mūsų Choràms

Dar pirmu kartu ALPMS gyvavime pasirodė sieninis laikraštis.

Niekur kitur Amerikoj nebuvo bandoma tokie laikraščiai populiarizuoti, išskiriant Jaunųjų Komunistų Lygos narių tarpe. Bet štai, tą pavyzdį paima vienas iš ALPM Sąjungos narių (būtent Vilijos Choras, Waterbury, Conn.). Tą darbą pradėjo vest draugas Strauss (jaunuolis Strižauskas, Vilijos Choro mokytojas). Tas parodo, kad mūsų jaunieji chorų mokytojai ir darbuotojai susirūpinę mūsų chorų auklėjimu. Sieniniai laikraštukai turi didelės reikšmės mūsų chorams. Jeigu mes įstengtume pravesti tą mintį visuose mūsų choruose, dramų grupėse, tai būtų labai didelis žingsnis pirmyn.

Ką Mes Randame Vilijos Choro Sieniniame Laikraštyje

Pirmas laikraštukas pasirodė 30 d. gruodžio 1932 m. Laikraštukas pavadintas "Official Organ of Vilijos Chorus," bet dar tikro savo vardo neturi.

Jau pirmajam laikraštuko pasirodyme, mes randame biskį savikritikos. Kritikuojami choro nariai, kurie nelanko choro pamokų reguliariai ir atžymima veiklesni nariai, kurie ateina į pamokas laiku. Taip pat atsišaukia į choro narius, kad, pirm išleisiant antrą numerį, choro nariai duotų sugestijas laikraštuko pavadinimui.

Antras numeris pasirodo, bet dar pavadinimo neturi. Antram laikraštuko numeryj mes randame pasveikinimą Alkanųjų Maršuotojams, grįžusiems iš Hartfordo, pridavus savo reikalavimus. Trumpais bruožais nušviečia Alkanųjų Maršuotojų reikšmę ir reikalingumą kovoti.

Taip pat nepamiršta pastebėti vidujinės choro padėties. Choro narių netikslumus, netikusį užsilaikymą pamokų laike ir t.t.

Trečias numeris jau daug turiningesnis. Jau šiame numeryje matyti dalyvauja bendradarbiai, jau yra įvesta bendradarbių skyrius, kuriame telpa satyros formoj kritika ir daugybė pastabų choro pagerinimui.

Pasirodo ketvirtas numeris. Šis numeris pašvęstas Lenino paminėjimui. Trumpais bruožais nupieštas Lenino gyvenimas, jo darbai, kovos prieš buržuaziją. Pažymėta Lenino gimimo ir mirimo dienos. Pabaigoje telpa trumpa poezija apie Leniną, po antgalviu "Lenin's Triumph." Pirmas punktas skamba sekamai:

"Lenin, Lenin, the name loudly rings,
From every faithful follower's lips it rings,
From workers in countries near and far
In Germany, China and USSR.

Frances Burauskas."

Penktas numeris pasirodo su vardu. Pavadintas "Sparks" ("Kibirkštys") Šiame numeryje kalbama vien apie choro auklėjimą: kaip reikės mokintis dainuot? Keliose vietose (parengimuose) turės dalyvauti Vilijos Choras ateinantį mėnesį ir kaip turės darbuotis ateityje.

Paskiaus atžymėta, kokius laikraščius choriečiai skaito ir kokius jie dabar užsiprenumeravo. Pabaigoje seka visa eilė klausimų:

Kas buvo Internacionalo kompozitorium?

Kokie revoliuciniai mūsų rašytojai yra žymiausi? Ir visa eilė kitų klausimų.

Tai šitokis paviršutinis apveikslas Vilijos Choro sieninio laikraštuko.

Sieninio Laikraštuko Svarba

Visų pirmiausiai sieninių laikraštukų palaikymas mūsų choruose, tai būtų savitarpinis lavinimasis, savo rūšies mokyklėlės. Pavyzdžiui, visokios rūšies klausimai turi būti atsakyti per tą laikraštuką. Jeigu choro nariai nepajėgia atsakyti į tuos klausimus aiškiai arba atsako neteisingai, tai tuomet laikraštuko redakcija turi į tai atsakyti ir išaiškinti.

Dar daugiau, choro nariai ne vien kad gauna progą susipažinti su klasiniais veikėjais, bet taip pat ima dalyvumo veikime. Jeigu nori ką rašyti, tai jau čia reikia pajieškoti medžiagos. Ir štai, nariai tuomet pradeda atkreipti atydą į savo kuopeles; pradeda gilintis į savo organizacijos veikimą ir stengiasi laikraštėlyje nušviesti gerą ar blogą organizacijos pusę, kas taisytina, kas galima patobulinti ir t. t.

Dar viena sieninio laikraštuko geroji pusė, tai sekama:

1. Visus choro vidurinius ginčus ir nukrypimus, atskirų narių netikslumus, pilnai galima apdiskusuoti ant vietos ir atžymėti savo vietiniame laikraštėlyje, neužimant bereikalingai svarbios vietos mūsų laikraščiuose.

2. Choriečių pasidarbavimai, atsižymėjimai, vakarienių aprašymai, rengėjų ir gaspadinių išgyrimai,—abelnai visi biznіški dalykai, pilniausiai galima atlikti pagelba sieninių laikraštukų, paliekant daugiau vietos Meno Skyriuje pamatiniams straipsniams, poezijai, apysakom ir t.t.

Mano manymu, visi chorai, prie pirmos progos, savo mėnesiniuose susirinkimuose turėtų šį svarbų klausimą pakelti.

Daugiau žinių apie sieninius laikraštukus tilps sekančiame Meno Skyriuje.

Pjautuvas.

The Power of Song

War drums are beating in China. Germany is seething with discontent. South America is being ripped apart by internal struggle, The world is speedily being precipitated toward another world carnage of unparalleled deadliness and misery. Under our imperialistic governments these wars are a necessary link in the chain of business revival.

Under the stress of war hysteria and misery, the bubble of capitalism will burst. The proletariat will rise against their "bloody-handed" foe.

It is then that we, as members of a revolutionary chorus, will fulfill our our task as chorus members. For in addition to our duty to fight against capitalist oppression, it will be up to us to imbue into the worker a dauntless, bold spirit that only songs can instill. The strenght of songs lies in their emotional appeal and therefore in its important effects on the masses. Was it not a ragged horde of proletariat marching triumphantly to the strains of the "International" that overthrew the bloody rule of the Russian czar?

We should profit by this historic fact and not underestimate the powers that our training in the chorus gives us. Some day, when marching on the picket line, or in a revolutionary army, we will do our extra task and teach the proletariat to sing out their grievances and a new song for the victory of the workers.

Henry.

Scenos Taisyklės Mėgėjams-Aktoriams

1. Paėmęs aktorius rolę mokintis turi gerai visą veikalą išstudijuoti, kad suprastų, ką veikalas perstato. Gi susipažinus gerai su veikalu, būna labai lengva įeiti į tos ypatos gyvenimą, kurios rolę vaidini.

2. Pradėdamas aktorius lošti turi persistatyti pats sau, kad jis yra tikrai toji ypata, kurios rolę pradeda lošti ir taip išlaikyti per visą lošimą.

3. Lošiant gi reikia taip tikrai užsiimti rolės nudavimu, kad nebūtų progos arba laiko matyti svetainėje sėdinčią publiką ir mąstyti apie ją.

4. Tuos tarpuose, kur, aktoriui būnant ant scenos, nereikia kalbėti, reikia labai interesuotis kitų aktorių kalba ir lošti savo rolę judėjimu, jausmu ir būdu, o ne laukti be veikimo, kol ateis eilė žodžius sakyti.

5. Žodžius aktorius turi mokėti labai gerai iš atminties ir žinoti po katro aktoriaus kalbai jis turi pradėt kalbėt. Žodžių nemokant atmintinai, aktorius tik mikčioja, o ne kalba. Suflliorius reikalingas tik retkarčiais, kada aktorius pamiršta savo paragrafą, o ne kad visus žodžius pasakytų.

6. Žodžiai reikia aiškiai ir garsiai sakyti ir sykiu jų prasmės jausmas išlieti. Jausmas gi išsilieja tik tada, kada aktorius iš tikros širdies jaučia, ką jis kalba. Pavyzdžiui, jei žodžiai reiškia verksmą, tai reikia ir verkti tikrai, naturališkai ir jausmingai, o ne baikoms megdžioti jų prasmę.

7. Judėti reikia pagal žodžių prasmę arba žodžių prasmė išpildyti judėjimu. Niekad nereikia varžytis judėjime, nes varžant judėjimą, negalima išpildyti žodžių prasmės. Labai esti negražu, kada aktorius, varžydamas judėjimą, net rankų nebežino kur padėt. Žodžiu sakant, judėti reikia drąsiai ir liuosai.

8. Jeigu aktoriui reikia kas nors dirbti ant scenos, tai jis turi ir dirbti tikrai, kaip gyvenime yra daroma, o ne tik parodyt, kad dirba. Daleiskim, jeigu reikia šluoti aslą, tai reikia ir šluoti tikrai, vaikščiojant po kambarį, o ne stovint ant vietos, krutinant šluotą.

9. Kalbėti aktorius turi tikru, savo balsu. Daleistina mainyti balsas tik tada, kada kito žmogaus žodžiai ir mimika reikia kartoti.

10. Kalbėdamas aktorius turi nekurių žodžių skiemenis labai smarkiai iššaukti; kitaip sakant, duot ant jų smarkų kirtį. Visas sakinys pasakytas vienodu smarkumu, esti monotoniškas ir mažai teduoda naudos. Štai sakinys, iš kurio galima imt pavyzdys: "Taigi, užsilaikykit labai ramiai, kad nei plaukas nekrutėtų." Sakydamas šitą sakinį, smarkiai iš šaukite žodžio "labai" skiemenį "bai" ir žodžio "plaukas" skiemenį "plau". Tada suprasite, kam tokie iššaukimai reikalingi. žiūrėtojai gerėjasi tų aktorių kalba, kurie kalbėdami iššaukinėja augščiau minėtus iššaukimus, o ne tų, kurie kalba žodžius kaip kokius poterius.

11. Šnapsas aktoriui gerti prieš lošimą visai negalima. Alkoholis apsvaigina, suparalyžiuoja smegenis ir kitas kūno dalis ir aktorius lošimui nebetinka. Tie aktoriai, kurie

(Tąsa 4-tam puslapyj)

Meno Sąjungos III Apskričio Konferencija Už Bedarbių Organizavimą

Apšvietos ir Bedarbės Klausimai

Nutarta daugiau kreipti dėmės į mūsų jaunuolius. Daugiau aiškinti, ką reiškia proletarinis menas, dalyvavimas darbininkų tarptautiniam judėjime, davimas jiems progos pasirodyti dailėje: vaidinime, dainavime ir šokime. Tvėrimas duetų, kvartetų ir teatrališkų grupių, ypatinga dėmė kreipiama į berniukus. Apskričio valdyba pasisakė griežtai šį darbą vykins gyveniman.

Kalbant apie jaunuolių pritraukimą prie darbininiškų chorų ir jų palaikymą pastoviais nariais, prisiminta apie įvedimą dienraštyje "Laisvėje" anglų kalba jaunuolių skyriaus. Šį žygį konferencija pilnai užgiria, pabrėždama: Kadangi kiekvieno susipratusio darbininko namuose randasi "Laisvė", tad tokio tėvo pareiga savo vaikučius pratinti skaityti "L." telpančius anglų kalba raštus, mokintis atmintinai ten telpančias eiles. Reikia iš jaunų dienų supažindinti jaunuolius su šiuo gyvenimu. Jaunuolis, darbininkiškoj dvasioj auklėjamas, ne tik tėvams bus geresnis, bet ir paūgėjęs visuomenei bus tinkamas. "Laisvėje" telpanti rašinėliai aiškina, kad šimtai ir tūkstančiai vaikučių neturi tinkamo maisto, ir kad šią alkio smėklą kapitalistų valdžia pastatė prieš mūsų akis. Taipgi aiškina, kad kapitalistai vėl rengia naują skerdynę, tai visapasaulinį karą, kur darbininkai vienas kitą pjaus, o valdančioji klasė tvers sau turtus iš mūs ir mūsų jaunuolių lėšų.

Toliaus mokina, kad per apšvietą, darbininkišką susipratimą, susiorganizavę į galingą Komunistų Partiją, nuversim šią išnaudojimo sistemą, įsteigsim Sovietų valdžią, o paskui panaikinsim karus, skurdą, alkį ir naudosimės pagamintais turtais. Per apšvietą ir kovą į geresnę ateitį.

Bedarbės Klausimas

Bedarbių organizavimas į Bedarbių Tarybas yra būtiniausias dalykas. Pažvelgus į plačią visuomenę, matosi šimtai tūkstančių žmonių, kad kasdieniniam jų gyvybės palaikymui reikalinga pašalpa. Vienus draugai sušelpia, kitus įvairios draugijos, daugelis slankioja patvoriais, ar kokios apipuvusios bažnyčios pasieniais, kur gauna iš sąšlavų išvirtos kavos puoduką ir riekutę senos duonos. Taip pasivaišinęs, susitraukęs į šiokį tokį apsivilkimą, žingsniuoja sau. Bet kur? Nes gyvenimui namų neturi.

Bet stoti į B. T. ir reikalauti iš valdžios gyvenimui namų ir tinkamo maisto sau ir šeimynai, tai visokiais būdais atsisakinėja. Mat, juos tuose proto nuodijimo užkampiuose įgązdina, sakydami, jei jūs dėsitės prie "raudonųjų", tai mes jus prakeiksime ir neduosim nei šios pašalpos. Iš tų vargdienių išsireiškimų aišku, kad valdančioji klasė bijo organizuotų darbininkų ir visaip mulkindama tolina nuo Bedarbių Tarybų.

Todel ši konferencija pasisakė ne tik mūsų choruose, bet prie kiekvienos progos alkstančius žmones traukti į B. T. be skirtumo rasių ir jų įsitikinimų ir reikalauti jiem tinkamo užlaikymo.

A.L.P.M.S. III Apskričio
Rašt. J. Paukštaitis.

J. STRAUJAN Vertė VALSTIEČIO SŪNUS

GIRIŲ BROLIAI

(Tąsa)

Andrius, nejausdamas ką ir darė, išleido visas kulkas iš revolverio ir pasileido bėgti. Iš užpakalio girdėjosi šūviai ir riksmas. Bėgo nepasirinkdamas kelio ir nežinodamas kur. Ausyse dundėjo, tartum kanuolių šūviai. Visas apdraskytas šakų ir suplėšytais drabužiais jis blaškėsi po girią, pagaliaus, netekęs spėkų, parkrito ant vieno kelmo...

* * *

Ant miško užplaukė debesys. Medžiai tartum pabudo iš miego ir pradėjo kuždėtis, siūbuotis ir drebančiai klausytis prie besiartinančios perkūnijos. Pusę dangaus uždengė dideli tamsiai-pilki debesys ir atrodė, kad galingas vežimas važinėjo per akmenis, sukeldamas žaibus. Medžiai siūbavo, paukščiai nutilo, tiktai dausoje virš girios plaukė debesys, tartum tūkstančio arklių traukiami. Perkūnija vis didėjo ir artinosi. Visa giria siūbavo, dejavo, skundėsi, kam taip tvirtai ją laiko žemė, kad negali atsiskirti nuo jos krūtinės ir lėkti kartu su audra... Bet praėjo audra, toli nuvažiavo dundantis vežimas ir ant girios puolė besileidžiančios, rodos, nuplautos saulutės skaistūs spinduliai.

Atsipeikėjo Andrius, kada netolimai nuo jo trenkė perkūnas į galingą aržuolą. Atsistojo, pažiūrėjo į perskeltą ir nudraskytą medį, apsidairė: vieta visai nežinoma. Ėjo be plano. Ar gi ne vis tiek pat? Jau nėra geriausio draugo, jį sušaudė dragūnai, už tai, kad jis nenorėjo išduoti draugus. Ir Andrius negalėjo jį išgelbėti. Ar gi ne vis tiek pat dabar? Virš jo ūžė audra, braškėjo, dejavo medžiai. Jis ėjo, kur jį vedė akys.

Jau temo, kada Andrius išėjo ant kokio tai tako, iš abiejų pusių apaugusio krūmais. Vieta pasirodė žinoma. Ėjo taku. Kvepėjo pušys ir paparčiai. Visai sutemo ir Andrius paklydo. Išėjo prie vienatinio berželio, apsupto pušimis ir eglėmis. Apsidairė. Buvo aišku, kur jis yra, girių brolių būda radosi visai arti, tik keletas žingsnių nuo berželio.

* * *

Parėjo Gaigalas nuo Jonelio, parsinešė žinių apie baroną ir laikraštį. Jame rado žinelę: "Bandant pabėgti, tapo užmuštas nesenai areštuotas žinomas razbainikas ir žudytojas, buvęs mokytojas Albertas Grin."

Mirtis draugo reikalavo atmonijimo, tą suprato visi girios broliai. Girdėjosi jų tarpe balsai apie būtinai reikalingą užpuolimą ant barono dvaro. Girdėjosi nepasitenkinimai Kodolo "nedrąsa."

—Kas mes,—revoliucionieriai ar ne? —piktai kalbėjo buvęs kareivis Auzanas.—Jeigu ne, tai einame pas kunigą prašyti griekų atleidimo. O jeigu taip, tai einame ant barono dvaro...

Kadangi baronas paskutiniu laiku sėdėjo dvare, Auzanas siūlė užpulti nakties metu ant dvaro, įsilaužti į barono kambarį, kur jis miegojo, užmušti jį, nors tą atsiekiant ir girių broliai turėtų atsiskirti su gyvenimu.

—Nusiramink, drauge Auzanai,—ramiai kalbėjo Kodolas,—baronas nuo mūs neišsigelbės...

Paskutinėmis dienomis Kodolas tankiai kur tai išeidavo. Jam pavyko užmegsti ryšiai dar su dviem "girių brolių" grupėmis, kurios buvo kitame apskrityje. Jis galvojo užmegsti ryšius su kelių apskričių grupėmis ir pradėti piliečių karą visoje gubernijoje...

—Draugai, pas mus nėra pinigų,—kalbėjo Kodolas,—o reikia šis tas nusipirkti. Begaliniai suplyšo mūsų drabužiai, o tas mums labai kliudo išlysti iš girios.

—Pinigų nėra?—nustebo Auzanas.—Tai reikia gauti. Tai labai paprasta. Degtinės sandėliai neuždaryti, žmonės geria, ten pinigų yra, ir reikia padaryti reviziją.

Padaryti ant "valdžios sandėlių reviziją" išvyko Auzanas, kalvis ir Okun.

* * *

"Revizija" pavyko gerai ir davė pakankamai pinigų: apie 300 rublių. Lankovskį pasiuntė į miestą apmokėti už literatūrą, kurią seniau parvežė mokytojas, ir patronus ir nupirkti reikmenų.

—Žiūrėkite, be mano žinios jokių skandalų nepadarykite, pas baroną į svečius neikite,—juokavo atsisveikindamas su draugais Lankovskis. Ir dar ilgai girdėjosi dainavimas jo mylimos dainos: "Dega rytai, šviečia aušra, numirti einame mes—nyksta tamsa."

* * *

Po dviejų dienų Lankovskis turėjo grįžti atgal. Andrius ir Gaigalas išėjo pasitikti, kad pagelbėjus parnešti reikmenis, bet grįžo tuščiomis.

Sekantį vakarą buvo išėję pasitikti Kodolas ir Auzanas, bet taip pat veltui—Lankovskio nebuvo. Visi girių broliai nuliūdo. Bet kol kas dar vis ir raminosi. Juk daug priežasčių galėjo sulaikyti jį mieste. Tik kada praėjo ketvirta ir penkta diena, o jo vis nebuvo, tai visi persitikrino, kad dar vienu sumažėjo jų būrelis.

—Pražuvo mūsų raštininkas, taip...—prabilo prie ugnies sėdėdamas kalvis ir sunkiai atsiduso.

Andrius parnešė laikraštį ir skyriuje: "Miesto Gyvenimas," Kodolas surado sekamą aprašymą:

"Susišaudymas ant Stolbovaja gatvės. Policiją pasiekė žinios, kad name po No. 17, Stolbovaja gatvė, įrengta slapta revoliucionierių užeiga, kur slapstosi kaip kurie, jau senai policijos jieškomi, revoliucionieriai. Kada naktį policija nuvyko į minimą namą su tikslu padaryti kratą, tai ją pasitiko šūviais. Pašaukta kareiviai. Bet ir jiems ne iš karto pavyko įsigauti į kambarį. Tiktai po aštuonių valandų apsišaudymo, kada namą pradėjo apšaudyti iš kanuolių, pasipriešinimas sulaužytas. Laike apsišaudymo, kaip kuriems blogdariams, matyti, pavyko pasprukti, nes kambaryje atrasta lavonai tiktai dviejų vyrų ir vienos moters. Prie vieno iš užmuštų vyrų atrastas pasportas vardu Jan Bekman."

Girių broliai žinojo, kad tokiu vardu pasportas buvo parūpintas jų draugui Lankovskiui.

* * *

Girios sargo žmona persergėjo "girių brolius," kad yra laukiamas užpuolimas ant girios, kur, policijos supratimu, slapstosi girių broliai. Kaip ką prasitarė jos vyrui girtas būdamas policijos uredninkas.

Girioje pasirodydavo laikas nuo laiko kokie tai nužiūrimi praeiviai ir kaip tik tose vietose, kur pirmiaus niekas nepasirodydavo.

(Bus daugiau)

Protokolas

A.L.P.M.S. III Apskričio metinė konferencija įvyko vasario 19 d., 1933 m., Lietuvių Svetainėje, 180 New York Ave., Newark, N. J. Konferenciją atidarė org. J. Saulėnas, 12 val. dieną.

Mandatų sutvarkymui paskirta draugės: A. Bočkiutė ir C. Lauksmenaitė. Jos tuojaus sutvarkę raportavo, kad dalyvauja 10 delegatų, atstovaudami 4 chorus.

Konferencijos pirmininkų išrinktas J. Nalivaika. Buvo skaitytas iš pereitos konferencijos surašas ir priimtas be pastabų.

Valdybos Raportai

Iš organizatoriaus ir tarimų rašt. raportų pasirodė, kad del ekonominių ir politinių tūlų priežasčių (sklokos), nieko naujo nesuorganizavo, nei gyvavusį Laisvės Chorą neatgaivino. Turto rašt. raportavo, kad nuo koncerto ir pikniko, įvykusio 1932 m., pelno liko $61.95. Trys vienetos dar skolingos apskričiui už operetę "Nebaigta Kova". Visi 4 chorai nėra mokėję į Apskritį duoklių už 1932 m., o Sietyno Choras nemokėjęs už 1931. Pinigų iždė randasi $65.19.

Iždininkas su raštininko raportu sutiko. Raportai priimti.

Chorų Raportai

Newarko Sietyno Choras turi 40 narių, didžiumoj jaunimas, mokina B. Šalinaitė. Susimokino operetę "Alkis", vaidino du kartų, dainas dainuoja P.M. Sąjungos išleistas, lietuviškas ir angliškas. Dalyvavo 28 parengimuose, remia darbininkų judėjimą; del kovų vedimo išaukota $14; pinigų turi $24.

Brooklyno Aido Choras turi 50 narių, veik visi jaunubliai. Mokina B. Šalinaitė. Turi Dramos Grupę, Merginų Sekstetą; dalyvauja darbininkų judėjime ir tarptautiniuose parengimuose. Dainuoja angliškas dainas; finansiškai silpnas.

Great Necko Choras Pirmyn turi 30 narių, mokina V. Žukas. Kaipo tokioje mažoje buržujų apgyventoje kolonijoje, tai choras stovi gerai. Remia ir dalyvauja darbininkų kovose; platina žurnalą "Priekalas"; iždė turi $24.

Elizabetho Bangos Choras turi 30 narių; turi Merginų Sekstetą; mokina V. Žukas. Daiunoja lietuviškas ir angliškas proletarines dainas, remia darbininkų kovas, priklauso prie T.D.A. Finansiniai silpnas.

Apskričio Reikalai

Visapusiškai apkalbėjus, nutarta visus keturis chorus paliuosuoti nuo Apskr. duoklių iki 1934 m.

Nutarta dar kartą reikalauti iš vienetų skolos už operetę "Nebaigta Kova."

Nutarta surengti pikniką Centro naudai ir nuo likusio pelno rengėjams duoti 25 nuošimtį. Darbą apsiėmė Bangos Choro atstovai. Pikinikas bus rengiamas Linden, N. J.

Nutartą paaukoti iš Apskričio iždo Centrui $10 veikalų ir dainų leidimui.

Šiem metam valdyba: J. Nalivaika, J. Saulėnas, P. Poškus, A. Kvedara ir J. Paukštaitis. Alternatai: Makutėnienė ir A. Bočkiutė.

Sekretorius J. Paukštaitis.

BROOKLYN LABOR LYCEUM
DARBININKŲ ĮSTAIGA
Salės del Balių, Koncertų, Bankietų, Vestuvių, Susirinkimų ir tt. Puikus steidžius su naujausiais įtaisymais. Keturios bowling alleys.
KAINOS PRIEINAMOS.
949-959 Willoughby Ave.
Tel., Stagg 2841

MONTREAL, KANADA

Susitvėrė Proletarinių Rašytojų Ratelis

Keletas savaičių atgal, aktingesnių draugų pastangomis, sudaryta komitetas įsteigimui proletarinių rašytojų ir korespondentų mokyklėlės. Pasiėmę pareigas draugai per trumpą laiką spėjo prisiruošti ir darbą jau pastatė ant kojų. Turėjome jau dvi pamokas. Pirmoj dalyvavo 10 mokinių, o antroj jau 15. Pastarojoj jau skaityta ir taisyta mokinių aprašymai užduotosios temos ir dvi iš jų rasta tinkamos tuojaus pasiųsti spaudai.

Noras lavintis ir entuziazmas pas mokinius matosi geras, todel reikia tikėtis, kad ir pasekmės bus geros. Jau iš pirmų pamokų gabumų pas draugus pasirodo labai daug ir dailiosios literatūros kūrėjų bei pagrindinių politinių klausimų gvildentojų. Yra vilties įtraukti dar didesnį kiekį mokinių. Tai naturalus ir girtinas reiškinys. Kuomet dabar tiek daug bedarbių, turėdami laiko, prie kortų ar šiaip be naudos jį leidžia. Tai dabar yra galimybės tą laiką sunaudoti pačiam lavinimuisi ir darbininkų klasei atnešant labai didelę naudą, galint su plunksnos pagelba dalyvauti klasių kovose. Imkime pavyzdį iš "Priekalo," kuris kiekvienam numeryj turi literatūros skyrių ir visas gyvenimo problemas nagrinėja dialektiniu materialistiniu pagrindu.

Instruktorius turime atsakančius tam darbui. Plėtimuisi darbo šioj srityj nematyt jokių kliūčių. Tik drąsiau, ir daugiau pasitikėjimo savimi, savo dar neišlavintais gabumais. Klaidinga pas nekuriuos draugus nuomonė pasireiškia, kad "niekas iš manęs neišeis," "aš nemokytas," ir t. p. Darbininkai perėję geriausią vargingo gyvenimo mokyklą, kas daugiau reiškia, negu išlepėlis buržujus perėjęs universitetą.

Kviečiame daugiau darbininkų, o ypatingai darbininkių prie lavinimosi. Sunaudokime laiką tikrai naudingiems tikslams ne tik mums patiems, bet visai pavergtąjai skurdžių klasei.

Mokyklėlėj pamokos paskirtos į dvi lekcija—politinė ir kalbos (gramatika, teorija).

Mano nuomone, Montrealė galima būtų turėti dvi tokios mokyklėlės, rytinėj ir vakarinėj miesto dalyje. Tuomet nereikėtų draugams taip toli vaikščioti ar važinėti į pamokas ir antra, galima būtų įtraukti daugiau darbininkų lavintis.

Mes tikimės, kad mums padės seniau dirbanti literatūros darbą Suvienytų Valstijų bei S SSR draugai, duodami pastabas bei patarimus.

Mokinys.

SKAITYKIT IR PLATINKIT "LAISVĘ"

PRANEŠIMAI IŠ KITUR

READING, PA.

ALDLD 143 kp. ir LDSA 3 kp. susirinkimas įvyks nedėlioj, kovo—March 12 d. 1112 Chestnut St., iš užpakalio, 10 val. ryte. Visos narės ir nariai susirinkite, nes turėsime apsvarstyti labai svarbių darbininkiškų reikalų.

O. Pauzienė.
(59-60)

WATERBURY, CONN.

Kovo 14, 774 Bank St., ALDLD 28 kuopos įvyks svarbus susirinkimas, t. y., antradienio vakare, 8 val. Kiekvienas narys būtinai dalyvaukite šiame susirinkime, nes yra daug labai svarbių dalykų aptarimui. Kas nepribus, pasirodys esąs tinginiu ir nesirūpinančiu savo klasės reikalais.
(59-60)

PLYMOUTH, PA.

ALDLD 97-tos kuopos susirinkimas įvyks utarninke, kovo 14 dieną, Stravinsko svetainėje, 42 Ferry St., 7 val. vakare. Visi nariai ir narės dalyvaukite.

M. O. R. Sekr.
(59-60)

WILKES BARRE, PA.

ALDLD 43 kuopos susirinkimas įvyks nedėlioje, 12 kovo, 10 val. ryte, Darbininkų Centro svetainėje, 325 East Market St. Draugai-gės, malonėkite visi ateiti, nes turime daug naujų svarbių reikalų, kurie reikės apsvarstyti. Atsiveskite naujų narių.

Sekr.

SCRANTON, PA.

Lietuvių Darbininkių Susivienijimo Amerikoje, 54 kuopos susirinkimas įvyks 12 kovo, nedėlioje, 111 West Market St., 2:30 val. po pietų. Visos narės atsilankykite ir atsiveskite nau jų prirašyti prie kuoops.

Sus. Sekr. O. J.
(58-59)

EASTON, PA.

ALDLD 13 kp. susirinkimas įvyks nedėlioje, 12 d. kovo—March, Easton Baking Co. svetainėje, 36 N. 7th St. Prasidės kaip 3 val. po pietų. Visi nariai atsilankykite, nes yra daug svarbių reikalų, kuriuos turėsime apsvarstyti. Taipgi po susirinkimui turėsime diskusijas. Todel būkite visi. Atsiveskite ir naujų narių.
(58-59)

PHILADELPIA, PA.

Tarptautinės Moterų Darbininkių Dienos apvaikščiojimas įvyks šeštadienį, 11 d. kovo, 701 Pine St. Prasidės 8 val. vakare. Bus gera koncertinė programa ir kalbės viena iš geriausių moterų kalbėtoja Amerikoje. Patartina visoms lietuvėms moterims ir vyrams dalyvauti šiame masiniame parengime.

(58-59)

Extra, Lietuvių Bedarbių Tarybos susirinkimas įvyks sekmadienyj, 12 d. kovo, 2 val. po pietų, 1011 Fairmount Ave. Bus svarbūs raportai delegatų, tik ką sugrįžusių iš Harrisburg, Pa. po įteikimo bedarbių reikalavimus gubernatoriui Pinchot. Apart delegatų kalbės ir drg. A. J. Pranaitis darbininkų mokyklėlės klausimu. Reikalinga visiems bedarbiams būtinai dalyvaut šiame susirinkime.

Bedarbių Tarybos Valdyba.
(58-59)

GREAT NECK, N. Y.

TDA kuopos mėnesinis susirinkimas įvyks pirmadienį, 13 kovo-March pas drg. Kunigienę, 11 Morris Lane. Draugai, apsileidimui, dabartiniu laiku nėra vietos. Visi nariai būtinai turime dalyvauti šiame susirinkime, nes yra daug svarbių reikalų aptarimui.

Org. F. K.

HARTFORD, CONN.

ALDLD 68 kp. mėnesinis susirinkimas įvyks 13 d. kovo, 7:30 val. vakare, 53 Park St., Choro svetainėje. Gerbiamieji, malonėkite visi atsilankyti ir naujų draugų atsivesti.

Sekr. J. Rudžinskas.
(58-59)

NEWARK, N. J.

Komunistų Partijos 14 Distriktas rengia bazarą naudai "Daily Workerio" ir pačiam distriktui. Bazaras įvyks 11 ir 12 kovo, subatoj ir nedėlioj, 25 Belmont Ave, gražiausioje Newarko Auditorium salėje. Subatoje šokiai prie geros muzikos ir John Reed artistai pieš paveikslus. Taipgi bus laikrodininkas, kuris pataisys laikrodžius už pigiai ir bus okulistas, kuris išegzaminuos akis ir pririnks akinius arba pataisys senus irgi už žemą kainą. Įžanga abiem vakaram tik 25c. Kurie renkate bazarui aukas ir kurie galite kai ką paaukoti, viską pristatykite iki subatos į Distriktą, 7 Carlton St., arba pas M. Dobinį, 374 Elm St.

(58-59)

Philadelphia
ROUND TRIP $3.00
ONE WAY $2.00
Expresai eina kas valandą

BALTIMORE	$3.50
WASHINGTON	4.25
BOSTON	2.00
RICHMOND	6.25
PITTSBURGH	7.00
DETROIT	11.00
CLEVELAND	9.00
CHICAGO	13.00

RATES FOR ROUND TRIPS GREATLY REDUCED
NEVIN BUS DEPOT
111 W. 31st St. CHickering 4-1600

Į LIETUVĄ
Yra smagu keliauti Hamburg—American Linijos garlaiviais by kuriuo metų laiku delto, kad garlaiviai turi
SUPIMĄ SULAIKANČIUS PRIETAISUS (anti Roll Tanks)
Kurie Sumažina Garlaivių Supimąsi iki Minimumo
Reguliariai savaitiniai išplaukimai iš New Yorko į Hamburgą su greitu geležinkeliais susisiekimu į Lietuvą.
Iš New Yorko į Kauną ir atgal Trečia Klase $173.50
Informacijų klausikite pas vietinį agentą arba
HAPG
HAMBURG-AMERICAN LINE
39 Broadway New York, N. Y.

DETROITO LIETUVIŲ DARBININKŲ APTIEKA
Čia randasi lietuviška aptieka, kurioje galima pirkti vaistus daug prieinamesne kaina, negu kitur dabartiniu laiku.
A. M. KISHON, Aptiekorius Savininkas
8701 JOS. CAMPAU AVE. DETROIT M.ICH.

PER "LAISVĘ" GALITE ĮSIGYTI REMINGTON TYPEWRITERS
"Laisvė" gali pristatyti jums į namus šių metų, vėliausio išdirbimo, su naujais patobulinimais
TYPEWRITERIUS—RAŠOMAS MAŠINĖLES

Portable mašina, tik šį rudenį patobulinta su naujais parankumais prietaisais dabar galima ją įsigyti per "Laisvę."
KAINA $60.00
Didelė Nuolaida "Laisvės" Skaitytojams
Labai svarbu mokinant vaikus duoti jiems moderniškas mašinas. Nes ant senų mašinų yra skirtingi "keyboards" ir tas gadina darbo sistemą. Įpratus vienaip, vėliau sunku persilaužti kitais, ant naujos sistemos "keyboardo."
RAŠYKITE: "LAISVĖ"
427 Lorimer St., Brooklyn, N. Y.

MENO SKYRIAUS DALIS

Scenos Taisyklės Mėgėjams -- Aktoriams

(Tąsa iš 3-čio pusl.)

mano, kad išsigėrus geriau sekasi lošti, labai klysta.

12. Grimiruojantis reikia labai žiurėti amžius, kad būtum toks senumo, kaip kad rolė reikalauja. Labai esti negerai, kada motina ir duktė atrodo to pačio senumo. Grimas turi parodyti tipą. Daleiskim, jeigu reikia lošti tipas girtuoklio, tai reikia ir nusigrimuoti, kad būtum su raudona nosia, panašus į girtuoklį.

13. Aktorius visada turi kalbėti atsigrįžęs prieš publiką, arba kad nors pusė veido būtų prieš publiką. Žinoma, yra ir tokių rolių, kuriose reikia nusigrįžus nuo publikos kalbėt, bet jų labai mažai yra.

14. Išeiti nuo scenos reikia taip: Jei nori eiti į dešinę pusę, tai reikia su dešinia koja pradėt žengti, o jei į kairę—su kairia. Taip darydamas, niekad nepadarysi klaidos išėjime.

J. Jušk.

Policija Puolė Bedarbių Demonstraciją

LAWRENCE, Mass. — Kovo 4 d. čionai buvo surengta bedarbių demonstracija. Darbininkai buvo kviečiami demonstruoti prieš alkį, algų kapojimą ir už bedarbių apdraudą. Demonstraciją surengė Nacionalės Audimo Darbininkų Unijos. Oras pasitaikė gražus. Susirinko apie 3,000 darbininkų. Drg. J. Croll pasilipo, pakvietė publiką prie tvarkos ir pradėjo kalbėti. Tuoj atlėkė policijos vienas ir kitas skvadas. Puolė prie kalbėtojos ir suareštavo. Kuomet kiek pavedė į šalį drg. Croll tai pasilipo jaunuolis Liebie ir pradėjo prakalbą sakyti. Policija puolė ir jį ir kirto su buože per galvą. Bet vaikinas smarkus ir kumščia smogė policistui į nosį, net akiniai nulėkė. Pripuolė daugiau policijos ir areštavo jaunuolį. Nuvedė policijos stotin, pradėjo klausinėti ar jie yra komunistai. Jie atsakė, kad jie turi tiesą kalbėti, nes tai jų šalis ir konstitucija jiems tą teisę laiduoja. Pradėjo grąsinti drg. Croll, kad jie sumuš ją, kaip Edith Berkman. Croll atsakė, kad ji nepaiso, kad ją ir užmuštų, bet ji kovos už darbininkų reikalus. Čionai pasirodė ir American Woolen Co. šnipai. Bet nieko nelaimėjo.

Matydama policija, kad negalės prikibti prie areštuotų, už 500 Croll ir už 1,000 dolerių kaucijos Liebie sutiko paleisti.

Kovo 4 d., vakare įvyko Liaudies Choro vakarienė. Publikos buvo pilna svetainė ir visi jautėsi užganėdinti. Choras sudainavo keletą dainų, kurias publika lydėjo delnų plojimu. Draugė Croll, N.O.D.U. organizatorė pasakė entuziastišką prakalbą. Buvo renkamos aukos areštuotų draugų Croll ir Liebie bylos vedimui. Sumesta $10.45.

Kovo 5 d., sekmadienį mes dirbome išsijuosę. Bet ir naudos padarėme. Suorganizavome LDS kuopą iš 13 narių. Draugas Grybas, norwoodietis ir draugas Dr. Repšys padėjo mums darbuotis. Visi draugai nariai buvo išegzaminuoti ir po tam atlaikyta susirinkimas.

Darbas pradėta labai gerai. Dabar rūpestingai auginkime kuopą, kad trumpu laiku turėtume 100 narių kuopoj.

ALDLD 37 kp. susirinkimas įvyko kovo 5 d. Šitame susirinkime dalyvavo diktas būrys narių. Komisija raportavo apie tarptautišką veikimą. Raportas, apkalbėjus, priimtas ir palikta komitetas veikti ant toliau. Aptarus "Daily Worker" sunkią padėtį, nutarta paaukauti iš iždo $5.00. Draugai K. Grodeckas ir S. Penkauskas išrinkti į miesto komitetą sukėlimui finansų del angliško komunistinio dienraščio.

Korespondencijoj, "Laisvėj" buvo pasakyta, kad kovo 5 d. bus "Daily Worker" naudai parengimas, o tokio parengimo nebuvo. Reikėtų, kad draugai susisiektų su L. K. Biuru, tai tokių klaidų nepasitaikytų.

Juokingas incidentas mūsų mieste su kunigu. Dvasiškas italų tėvelis pasigriebė merginą ir kur tai dingo .Tėvai ieško duktės, o parapijonai kunigo.

Kovo 19 d., Lawrence Mass., 2:30 val. po pietų rengiamas "Daily Worker" naudai koncertas, Rusų svetainėje, 287 Irving Ave. Į koncertą įžanga tik 25 centai. Parengime bus išleista $2.50 laimėjimui. Šitas koncertas labai svarbus ir turime rūpintis, kad kuodaugiausiai sutraukti publikos.

L. K. Biuras.

Apie Įvykusį "Laisvės" ir "Vilnies" Naudai Koncertą

Literatūros Draugijos 6-tas Apskr. surengė balių-koncertą "Laisvės" ir "Vilnies" naudai vasario 25 d., Wilkes-Barre, Pa. Nors tą dieną lijo ir snigo, bet žmonių buvo nemažai. Pelno liks apie $40. Bet tuos pinigus visus dar negaliu priduoti, nes draugai turi pinigų už tikietus ir dar nesugrąžino. Kaip greitai bus sugrąžinti, pasiųs juos kur priklauso.

Ryšyje su tuo parengimu reikia geriau išaiškinti keletas dalykų. Korespondencijoj buvo rašyta, kad apskričio komitetas nenorėjo chorą kviesti dalyvaut parengime. Ir delto, girdi, choro nekvietė pirmiau, bet pašaukė dainuot tik paskutinėj minutėj. Tas netiesa. Komitetas išrinko iš savo tarpo du draugu—Globičių ir Vitkuną, kad užkviestų chorą dalyvauti programoje. Tai buvo padaryta koks mėnuo prieš koncertą. Tie draugai yra choro nariai. Kas atsitiko, jeigu jie nepakvietė, tai jų dalykas.

Kitas užmetimas, tai kad komitetas chorą boikotuojas. Tai užsipuolimas tų draugų, kurie rašė korespondenciją. Yra kiti draugai, kurie turi vienas prieš kitą piktumus ir taip rašo, idant pasėti piktumus tarpe draugų. Apskričio komitetas neturi nieko prieš chorą. Jis nori, kad choras augtų ir kiečiau susirištų su darbininkų judėjimu.

Kiti draugai kaltina komitetą, kad nepakankamai buvo Sovietų minarilisko vandens. Bet komitetas nekaltas. Jis užsakė vandens pas draugus Valinčius ir Zdanį. Bet tame vakare Valinčius nepridavė nė vienos bonkos, o Zdanis pristatė tik vieną keisą. Nors publika reikalavo daugiau vandens, bet mes negalėjome jo gauti.

Vienas iš Komiteto.

MCKEES ROCKS, PA.

Kovo 3 dieną, mirė draugė S. Usonienė, palikdama nuliūdime savo gyvenimo draugą ir du sūnu. Laidotuvės įvyko kovo 6 dieną.

Velionė kadaise buvo veikli draugė, priklausė prie LMPS vietinės kuopos ir buvo jos sekretorė. Vėliaus nelaboji liga pakirto jos spėkas ir, nors su geriausiais norais, negalėjo dalyvauti darbininkų judėjime. Taip velionė buvo ligos kankinama apie 8 metus laiko. Jinai pasiliko laisva nuo bažnytinių burtų lig savo mirties, už ką reikia atiduoti velionei pagarbą.

J. M.

Baisi Tragedija Vienoj Farmerio Šeimynoj

GENESEE, Pa.—Alfred McGinnis, 55 metų farmerys, jo sūnus 12 metų ir darbininkas Hale, 60 metų, rasti nušauti tvarte. Ant rytojaus, už šešių mylių nuo šio miestelio, automobiliuje rastas negyvas vyresnysis sūnus, 16 metų amžiaus. Baisios tragedijos priežastis nežinoma.

Fašistai Užgrobė Bavariją

BERLYN. — Iki šiol Bavarijos valstija dar vis protestavo prieš Hitlerio smurtą. Bet dabar pasidavė, fašistai galutinai užgrobė, senas kabinetas pasitraukė. Tuo būdu dabar visa Vokietija randasi po hitlerinių gaujų diktatūra.

Fašistai Areštuoja Komunistus, Socialistus ir Žydus

ANNABERG, Vokietija. Kruvinieji fašistai čionai sumedžiojo, kiek sučiupo, komunistus, socialistus ir žydus ir sukimšo į kalėjimą. Fašistiniai teroristai darbuojasi dieną ir naktį.

Geležinkelių Kompanijų Įplaukos ir Pelnai Paaugo

NEW YORK. — Pirmosios klasės geležinkelių įplaukos ir savininkų pelnai per sausio mėnesį pakilo net 18.6 nuoš. Tuo gi tarpu geležinkelių darbininkams algos bjauriai nukapotos. Šimtai tūkstančių geležinkeliečių išmesta į bedarbių eiles.

Ir Austrijoje Buržujų Diktatūra Siunta

VIENA.—Premjero Dollfus diktatūra pradėjo atakas ne tik prieš komunistus, bet ir prieš socialistus, kurie tai diktatūrai pagelbėjo įsigalėti. Du socialistų laikraščiai konfiskuota. Socialistams uždrausta laikyti viešus susirinkimus.

NAUGATUCK, CONN.

Bendras Susirinkimas Svarbiu Reikalu

ALDLD 175 kp., LDS 124 kp. ir Lietuvių Piliečių Politinio Kliubo susirinkimas įvyks sekmadienį, kovo 12 d., 2 val. po pietų, Linden Park svetainėje. Kviečiame visus kalbamų organizacijų narius dalyvauti šiame susirinkime. Taip pat užprašome, kad ateitų ir kiti darbininkai, ypač "Laisvės" skaitytojai į susirinkimą.

Draugai darbininkai, Naugatuck ir Union City! Kiekvienas atkreipkite atydą į šį svarbų susirinkimą. Visi, kur kas galite, kvieskite darbininkus, kad mitinge dalyvautų. Susirinkimas yra šaukiamas, kad pasitarti apie bankų uždarymus ir kitus būtinus reikalus. Waterburiečiai išsijudino į kovą už bedarbių pašalpą ir prieš augštas gazo ir elektros kainas. Mes irgi turime reikalauti nupigint elektrą.

Kitas labai svarbus klausimas, tai ateivių teisių gynimo konferencija, kuri įvyks kovo 19 d. Tadgi padėkime visus kitus reikalus į šalį ateinantį sekmadienį ir dalyvaukime augščiau minėtame mitinge.

Komisija.

WORCESTER, MASS.

ALDLD 11-tos kuopos mėnesinis susirinkimas įvyko 26 dieną vasario, 1933. Daug svarbių dalykų nutarta. Pakeltas klausimas ateinančiam sezonui mokyklą suruošti. Žinoma, reikalinga finansų. Draugai sumetė $1.25. Iš iždo paskirta $1.75. Viso $3 del mokyklos. Taipgi iš iždo paskirta $5 "D. Workeriui" auka.

Į susirinkimą atsilankė atstovas nuo suvienytų draugijų su pakvietimu rengti bazarą, kurio pelnas bus skiriamas Lietuvių Namo palaikymui. Jis kvietė mūsų kuopą prisidėti prie to darbo. Nutarta prisidėti. Išrinkta trys draugai tam tikslui darbuotis.

11-tos kp. Korespond.
J. A. Kvalita.

ROCHESTER, N. Y.

Iš Lietuvių Bedarbių Veikimo

Bedarbiai laiko susirinkimus kas pirmadienį ir penktadienį, 2 val. po pietų, Lietuvių Gedemino salėje, 575 Joseph Av.

Susirinkimuose kyla gan gyvų ir žingeidžių pasikalbėjimų, diskusijų, prakalbėlių ir būna raportai apie veikimą Rochesterio Generalėj Bedarbių Taryboj. Patartina kaip bedarbiams, taip ir dirbantiems vyrams ir moterims atsilankyti į virš minėtus susirinkimus, kuomet laikas pavelina. Dabar yra labai svarbu, kad ko daugiau iškėlus reikalavimų federalei valdžiai bedarbių apdraudos klausimais. Todel darykim susirinkimus skaitlingus.

Paskutiniame lietuvių bedarbių susirinkime nutarta rengti lietuvių bedarbių pasilinksminimo vakaras. Paimta Gedemino svetainė, kur laikomi mitingai, ant kovo 17 d., 7:30 val. vakare. Vakaras rengiamas su tikslu, kad sukelti kiek finansų del agitatyvio veikimo.

Diskusijos yra rengiama draugijų suvienytomis spėkomis bedarbės klausimu. Įvyks kovo 12 d., sekmadienį, 2-rą valandą po pietų, Gedemino svetainėj, 575 Joseph Ave.

Šešių draugijų vakarienė įvyks 11-tą d. kovo, Gedemino svet. Tikimasi daug svečių turėti.

Du Da.

TORRINGTON, CONN.

Darbininkų vargai ir aimanavimai. Dirbtuvėj tenka susitikti su įvairių pažiūrų darbininkais. Daugelis jų nusiskundžia ir beviltingai žiūri į ateitį. Aną dieną suėjom keletas darbininkų-mechanikų ir kalbamės.

Vienas iš grupės bėdavoja, kad negalima pragyventi. Gauna dirbti tik 16 val. į savaitę. Iš algos negalima prasimaitinti. Kitas jam pritardamas kalba, kad nieko geresnio nesimato. Mašinos labai ištobulintos ir jos atima darbus. Jis nurodinėja, kad dabar mašinos per dvi valandas padaro tiek produktų, kiek karo laiku padarydavo dirbant 13 valandų. Esą, padarėme mašinas, o dabar turėsime daužyti. Pirmesnis perkirsdamas ima aiškinti, kad nepraktiška daužyti mašinas. Tačiaus jis nesako, ką praktiško reikia daryti.

Aš įsikišu į jų kalbą: Ištobulinimas mašinų turėtų būti darbininkam naudingas dalykas. Mašinas, kurias darbininkai padarė, turi pasiimti į savo rankas. Bet pirma reikia pasiimti valdžią į savo rankas. Bet tai jau tolimesnis reikalas, tačiaus ką reikia daryti neatidėliojant? Darbininkai turi susiorganizuoti visų šalies plotu ir kovoti už trumpesnes darbo valandas ir augštesnes algas. Tuomet jei dirbtume ir 16 valandų, bet jei gautume po $1.50, tai vistiek galėtume gyventi.

Tai visos kompanijos nubankrutuos,—pirmesnis pradėjo bėdavoti. Nebus kur dirbti.

Aš sakau: Šita kompanija 1910 m. padarė $8,000,000 pelno, 1931 m. jau padarė pelno $68,000,000. Tadgi bijotis, kad kompanijos nubankrūtuos mums neprisleina. Jie išsigando mano kalbos ir apsidairė, ar kas iš pašalių neklauso ir paskui nieko nesakę dūrė pro duris lauk. Kad ir skurdas slėgia, bet dar vis randasi tokių darbininkų, kurie tikisi, kad jiem ką nors atneš ir padės ant stalo nežinoma jėga.

Apie trečią darbininką noriu pasakyti, kuris save stato susipratusiu:

Trečias darbininkas įsikišo ir pradėjo pasakoti, kad darbininkai negali susitaikyti del religijos ir kitokių skirtumų. Tame ir yra visas kapitalistų "triksas," laikyti darbininkus pasidalinusius. Užtai turime sudaryti bendrą frontą įvairių religijų ir pažiūrų darbininkai.

Kuris taip kalbėjo, kad darbininkai niekad nesusivienys, tai savo laiku buvo neva susipratęs, vėliaus skaitėsi prūseikiniu menševiku, o dabar laikosi kunigų skverno.

T-gas.

Tel. Porter 3789

DR. JOHN REPSHIS (Repšys)
LIETUVIS GYDYTOJAS
278 Harvard St., kampas Inman St.,
arti Central Skvero,
CAMBRIDGE, MASS.
OFISO VALANDOS:
2-4 ir 7-9 vakare
Nedėliomis ir šventadieniais:
10-12 ryte

PHILADELPHIA, PA.
Sovietų Mineralinių Vandenų
NARZAN IR BORJOM
Dabar galima gauti pas
J. GEGŽNĄ
412 W. Susquehanna Ave.
Taipgi pas jį galima gauti ir Sovietų žuvų. Taj puikiausios rūšies kenuotos žuvys.

Sergančių Vyrų ir Moterų Chroniškos Ligos Gydomos

Šiandien ateikite delei savo sveikatos ištyrimo, o jums bus išaiškinta, kaip jūs fiziškai stovite.
Odos Nušašėjimai, Nervų Ligos, Abelnas Silpnumas, Skilvio, Žarnų ir Mėšlažarnės Ligos, Nervų įdegimas bei Reumatiški Nesveikumai.
Kvėpuojamųjų Kanalų ir Kitos ligos yra sekmingai gydomos naujoviškais, moksliškais būdais.
X-Spinduliai, Kraujo Ištyrimai, Laboratoriniai Tyrimai, Serumų bei Ciepu Išmirkštimai.
Prieinama Kaina
Sąlygos pagal jūsų išgalę
Ištyrimas ir Patarimas Veltui
Kalbame lietuviškai
DR. ZINS
110 EAST 16th ST. N. Y.
Tarp 4th Ave. ir Irving Place
Isisteigęs 25 metai
Valandos—9 AM. iki 8 PM.;
o Sekmadieniais 9 AM. iki 4 PM.

KEPAME TIKRĄ LIETUVIŠKĄ DUONĄ IR VISOKIUS PYRAGUS BEI KEIKSUS

Mes perkame geriausios rūšies miltus—tas reiškia, kad mūsų duonoj nėra jokių dažų nei chemikalų. Mūsų duoną valgydami sutaupysite pinigų, nes nesirgsite; tai nereikės išmokėti gydytojui.

Duoną pristatome į visas dalis—Brooklyno ir apielinkės, kaip į krautuves taip ir į pavienius namus, taipgi siunčiam ir į kitus miestus.

Tel.: Stagg 9645 **Sav. V. LUKOŠEVIČIUS**
10 Scholes St., Brooklyn, N. Y.

Sovietų Chocolate Saldainės

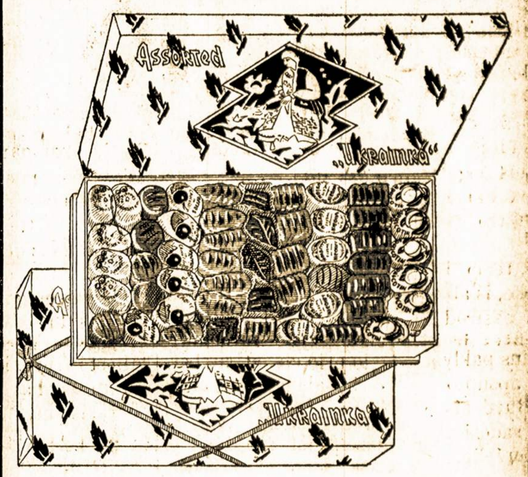

PADARYTOS SU VAISIAIS IR MEDUMI
Viena Dežutė Sveria Virš Svaro ir Parsiduoda Po 49 Centus
12 Dėžučių Parduodama už $4.25
Du Tuzinai Dėžių už $8.00
Persiuntimą Apmokame. Pinigus Prašome Prisiųsti Kartu su Užsakymais.
SOVIETŲ MIŠRIOS SALDAINĖS
DĖŽUTĖSE PO VIENĄ SVARĄ, KAINA 39c
Perkantiems nuo 6 iki 12 dėžučių, kaina 28c už dėžutę. Perkantiems po du tuzinu dėžučių ir daugiau, kaina 27c už dėžutę.
TUOJAU REIKALAUKITE IR NAUDOKITE JAS
"LAISVĖ"
427 Lorimer Street, Brooklyn, N. Y.

TELEFONAS Pulaski 5-1090 — ATDARA DIENĄ IR NAKTĮ
NAUJAUSIOS MADOS
Rusiška PIRTIS Turkiška
Flushing Russian and Turkish Baths, Inc.
M. TEITELBAUM, Manadžeris
ĮŽANGA DIENĄ IR NAKTĮ 50c SUBATOS VAK. 75c
Antroj klasėj lašais išsimaudymas ir miegojimas per visą naktį ant trečių lubų, oringam kambary—35c.
Naujai perdirbta Rusiškai-Turkiška Pirtis su moderniškais pagerinimais. Įtaisyta didelis plaukimui prūdas su šviežiu vandeniu. Lapuotos vantos išsipėrimui veltui! MOTERIMS PANEDĖLIAIS IR UTARNINKAIS, nuo 10 valandos dieną iki 12 val. vakare. Trys gariniai kambariai delei išsipėrimo: Rusiškas, Turkiškas ir garo vanojimosi kambarys. Taip pat RESTORANAS su geriausiu garantuotu patarnavimu.
29-31 Morrell St., tarpe Cook ir Deveboise Streets
TIES BROADWAY IR FLUSHING AVENUE, BROOKLYN, N. Y.
KELRODIS: B. M. T. eleveiteriu; išlipt ant Flushing Ave. stoties; B. M. T. subway—išlipt ant Montrose Ave. stoties; visais Broadway karais—išlipt ant Flushing Ave.

JUOZAS KAVALIAUSKAS

Laisniuotas Graborius
Pennsylvania ir New Jersey valstijose
Užtikrinu, kad mano patarnavimas bus atatinkamiausias ir už prieinamą kainą. Nuliūdimo valandoje, prašau kreiptis prie manęs sekančiu antrašu:
1439 South 2nd Street
PHILADELPHIA, PA.
Telefonai: Bell—Oregon 8136
Keystone—Main 1417

Vietinės Žinios

Didžiulis Markso Paminėjimo Mitingas

Sekmadienį, kovo 12 d., rengiamas didžiulis mitingas 50 metų sukaktuvių nuo Karolio Markso mirties. Marksas subudavojo mokslinio socializmo teoriją ir davė raktą darbininkams išsiaiškinti ekonominius ir politinius klausimus iš materialistinio taškaregio.

Mitingą rengia Komunistų Partijos 2-ras Distriktas, 7:30 val. vakare, Nicholas Arena, 66th St. ir Columbus Ave., New York City.

Mitinge kalbės Komunistų Partijos Centro sekretorius Earl Browder, Clarence Hathaway ir kiti.

Bus ir daugiau Markso mirties paminėjimo mitingų, bet šis mitingas yra rengiamas viso miesto plotų ir lietuviai darbininkai turėtų jame skaitlingai dalyvauti.

Dailydės Stoja Kovon

Dailydės (carpenters) subruzdo kovon, kad gintis nuo bado.

Trys New Yorko dailydžių unijos lokalai šaukia mitingą, kovo 11 d., 1 val. po pietų, Nicholas Arena, 66th St. ir Columbus Ave.

Dailydžių lokalų išleistame lapelyj, skirtam šaukiamam mitingui, nurodo, kad jų algos buvo nukapotos 50 nuošimčių. Prie darbų įvesta skubumas. Pasekmė to, dabartiniu laiku 80 nuošimčių dailydės randasi bedarbių eilėse. Lapelyje sakoma, kad biurokratas Hutcheson, kuris skaitosi dailydžių unijos prezidentu, visai nesirūpina jų reikalais. Viskas, ko tas biurokratas nori, tai didelę algą ir padėti bosams darbininkų algas numažinti.

Susirinkime bus išstatyti sekami reikalavimai:

1. Sustabdyti algų kapojimai ir įvedinėjimai skubumo darbe.

2. Šešios darbo valandos į dieną ir penkios dienos į savaitę. Taip pat turi būti nustatyta minimum alga.

3. Reikalauti bedarbiams pašalpos ir kad būtų pradėta viešieji darbai.

4. Reikalauti iš generalio dailydžių unijos ofiso, kad būtų panaikinta apdėjimai narių mokestim.

5. Reikalauti federalės bedarbių apdraudos turtingųjų ir valdžios lėšomis.

Dalydės išstato pažymėtus reikalavimus ir mobilizuoja jėgas kovai už juosius.

Staliorius.

Mooney Paliuosavimui Prakalbos

Šeštadienį, kovo 11 d., "Laisvės" svetainėje, 46 Ten Eyck St., yra rengiama didžiulis mitingas. Šitas mitingas labai svarbus, nes kova už Mooney paliuosavimą yra kartu kova ir už visų kitų politinių kalinių paliuosavimą.

Ant rytojaus, kovo 12 d., viso New Yorko miesto darbininkų organizacijų konferencija įvyks Irving Plaza, 15th St. ir Irving Place. Konferencija prasidės 10 val. ryte. Lietuvių darbininkų organizacijos pasiųskite delegatus į tą svarbią konferenciją.

Šeštadienio vakare, "Laisvės" svetainėje, bus kalbėtojų anglų ir lietuvių kalbomis. Prakalbos prasidės 7:30 val. vakare.

Darbininkas.

Bedarbius Vaiko nuo Pašalpos Biurų

Ketvirtadienį, kovo 9 d., susirinko bedarbių minia prie Home Relief Bureau, Belmont ir Christopher Ave., Brooklyn, N. Y. Bedarbiai reikalavo, kad duotų jiems pašalpas. Panaši bedarbių demonstracija buvo ir 158 Belmont Ave.

Abiejose vietose biurų viršininkai pašaukė policiją, kuri pribuvus išvaikė bedarbius. Tūkstančiai bedarbių šeimynų negauna pašalpų. O negauna todel, kad užpakalyj tų šeimynų nėra galingos bedarbių organizacijos. Kol kas, dar vis lūkuriuoja bedarbiai ir tikisi be organizacijos gauti pašalpą. Kuomet išalksta ir eina reikalauti, tai policija užpuola ir išvaiko alkaną minią.

Jei būtų organizuoti, to negalėtų padaryti.

Bedarbis.

Kriaučių Lygos Vakarėlis

Šeštadienio vakare, kovo 18 d., "Laisvės" svetainėje, bus linksmas vakarėlis, kurį rengia kriaučiai—lygiečiai.

Brooklyne senai jau turėjo kriaučiai vakarėlį, tai dabartinis vakarėlis bus visais atžvilgiais skirtingesnis už visus kitus, kurie buvo pirmiau rengiami. Kodel šis vakarėlis bus skirtingesnis? Todel, kad turėsime ant programos šokikus ir visą eilę kitų artistų kurie prisidės prie programos išpildymo. Aš esu tikras, kad dar brooklyniškė publika tokių šokikų ir dainininkų nėra mačius ir girdėjus, kokius užkvietė kriaučiai.

Beje, būčiau pamiršęs apie muziką. Muzikantus turime nusamdę kuo puikiausius. Kada jie grieš apatinėj svetainėj, tai šokti galėsime abiejose svetainėse. Jie grieš nenuilstančiai, lietuviškus ir amerikoniškus šokius.

Prašome skaitytojų tėmyti vakarėlių pagarsinimus, tai sužinosite programos sudėtį.

Taip pat lygietės turės pagaminę gerų užkandžių.

Pradžia šio vakarėlio 7 val. vakare. Įžanga tik 25c. Tikietus galite gauti pas lygiečius.

Rengimo Komisija.

Areštuotas Polic. už Traukimą iš Moters Pinigų

Fred Lehman, kuris buvo policistas prie Vermont policijos stoties, Brooklyne ir jo kolega W. Hessler buvo areštuoti už reikalavimą, kad jiem Mrs. May Fuller duotų $200.

Tai jau ne pirmas kartas iškeliama aikštėn policijos tokie darbai. Jie prisikabina prie gerai atrodančių moterų, vercia jas užsiimdinėti su vyrais ir policijai duoti kyšius, kad neareštuotų už prostituciją.

Valgykie Gerą Vakarienę

Valgykie gerą vakarienę, klausyk linksmų dainų ir šok prie smagios muzikos! Tai tokis Aido Choro obalsis sekmadienio vakarui, "Laisvės" svetainėje, o kad tas viskas bus, tai Aidas užtikrina.

Maistas bus įvairus: gausite vištienos, dešrų ir chiniško mišinio (Chop Suey.) Tokis maistas bus duodamas dar pirmu sykiu "Laisvės" svetainėje.

Šokių orkestra susidės iš 7 muzikantų, tai orkestra W. Norris. Laike vakarienės bus dainų programa.

Vakarienės tikietas 75 centai ypatai; šokiams, be valgių, 25 centai.

Kviečia Aido Choras.

Areštavo Lapelių Dalintojus Šaukiant Depozitorių Mitingą

Šaukiant mažų depozitorių susirinkimą buvo areštuota lapelių dalintojai, A. Pollack ir kiti. Lapelių dalintojus paleido.

Mažų depozitorių mitingas įvyks sekmadienį, kovo 12 dieną, Irving Plaza, kampas 15th St. ir Irving Place. Mitingas prasidės 3 val. po pietų.

Nemažai lietuvių darbininkų pinigų įkliuvo bankuose. Kitaip savo taupinius negalėsime apginti, kaip tik susiorganizuodami ir statydami valdžiai reikalavimus. Tad dalyvaukime kalbamame mitinge.

Depozitorius.

Koncertas ir Šokiai

Kovo 11 d., 8 val. vakare, Tarptautinio Darbininkų Ordeno 557 kuopa rengia "Daily Worker" paramai vakarą. Koncertas įvyks Italų Proletarų Kliube, 197 Humboldt St., visai prie Meserole St., Brooklyne.

Tarp kitų dailės spėkų dalyvaus ir Rusų Balalaikų Orkestra. Jau lietuviams darbininkams teko susipažinti su ta šaunia orkestra. Be abejo, ir šį kartą daugelis lietuvių darbininkų dalyvaus parengime ir prisidės prie paremimo komunistinio dienraščio.

Proletaras.

Moteris Vyskūpo "Range"

Ši gadynė visus buržuazijos pastovumus verčia į šiukšlyną. Pirmiau jei kas būtų sakęs, kad reikia moterį pakelti į vyskupus, tai būtų apšauktas bedieviu, bet šiose kapitalizmo krizio dienose, tokia permaina ir buržuaziją negązdina.

Flushing, L. I., Moterų Misionierkų Susivienijimas laikė puotą ir ponią Herbert Ruckes, kuri Meksikos misija rūpinasi, pakėlė į vyskūpo "rangą."

Ragina Bedarbius Siųsti į Farmas

Tulas Van Urka raginą, kad valdžia duotų 50,000 akrų žemės bedarbiam apgyvendinti. Sulig to pono plano, tai prie paskirtos žemės bedarbių šeimynom Reconstruction Finance Corporation turėtų duoti pinigų ir lai jie ten sau gyvena. Žinoma, jei bedarbiai kiek sutaupytų, tai jau paskui turėtų tuos pinigus sugrąžinti. Tai nieko naujo. Jau senai buržuaziniai politikieriai planuoja, kad kaip nors milionus bedarbių išsiųsti iš miestų ir lai jie ten skursta ar badu miršta. Mat, miestuose milionai alkanų darosi pavojingi kapitalistinei badavimo sistemai.

'Daily Worker' Tag Day

"Daily Worker" randasi sunkioj finansinėj padėtyj. Palaikymas dienraščio yra būtinas reikalas ir, suprantama, tuo reikalu nesirūpins kapit. Todel, draugai, šeštadienį ir sekmadienį visi dalyvaukime aukų rinkime.

Sekamose stotyse galite gauti skardiniukes ir reikalingas informacijas:

LOWER EAST SIDE—11 Clinton St., 96 Ave. C, Workers Center; 165 E. Broadway, East Side Workers Club; 122 Second Ave.

MIDTOWN, N. Y.—267 W. 25th St., 419 W. 53rd St., 131 W. 28th St. (vien tik subatoj), 103 Lexington Ave.

HARLEM.—650 Lenox Av., prie Workers Center; 15 W. 126th St., Finnish Hall; 350 E. 81st St., Hungarian Workers Home; 347 E. 72nd St., Czechoslovak Workers.

LOWER BRONX. — 157 Southern Blvd.; 801 Prospect Ave.; 569 Prospect Ave., 260 E. 138th St.

UPPER BRONX. — 2700 Bronx Park East, 2075 Clinton Ave., arti 180th St., 1610 Boston Rd.

BROOKLYN. — 764 40th St., Brooklyn, 1109 45th St., 2006 70th St., 27th and Mermaid, Coney Island Center; 1818 86th St., 136 15th St., Workers Center; 73 Myrtle Avenue.

BROWNSVILLE. — 105 Thatford Ave., Brownsville Workers Youth Club; 1813 Pitkin Ave., Brooklyn Workers Center; 313 Hinsdale St., Hinsdale Workers Club; 524 Vermont St., E. N. Y. Workers Club.

WILLIAMSBURG. — 61 Graham Ave., 226 Throop Av., 385 Rodney St., 46 Ten Eyck St.

JAMAICA, L. I.—148-29 Liberty St., Workers Center.

Gražina Auksą į Bankus

Per paskutines kelias nedėlias, prieš bankų "šventadienį," labai smarkiai auksas slydo lauk iš bankų. Roosevelt'as, paėmęs prezidento vadeles isakė uždaryti bankus neapribotam laikui ir grąžinti auksą į bankus. Pagrąsino bausme tiems, kurie auksą negrąžins į Federal Reserve System.

Dabar skelbia, kad tik vieną ketvirtadienį sugrąžino auksо $15,000,000 vertės ir per visą savaitę apie $50,000,000 vertės. Tai tik vien New Yorke tiek aukso sugrąžinta. Paėmus visos šalies grąžas, sakoma, yra apie $200,000,000. Žinoma, auksą buvo sugrobę turčiai bei tie, ką stovi arti tų bankų. Nebus jiems bėdos ir taip. Gi maži depozitoriai aimanuoja ir nežino, kas atsitiks su jų taupiniais.

Ne Depozitorius.

Hooveris už Roosevelta

NEW YORK. — Grįždamas iš Washingtono, ponas Hooveris čionai pareiškė, kad jis pilnai pritaria Roosevelto politikai ir šaukia visus remti naują administraciją. Kaip mes visuomet sakėme: tarpe republikonų ir demokratų nėra jokio skirtumo.

SUSIRINKIMAI

EAST NEW YORK, N. Y.

LDSA 111 kp. susirinkimas įvyks 13 kovo, pas dd. Bieliauskus, 88-31 E6th St., Woodhaven, pradžia 8 val. vakare. Draugės, pribūkite į laiką, nes yra daug svarbių dalykų aptarimui.

Sekr. T. V.
(59-61)

REIKALAVIMAI

REIKALINGAS patyręs darbininkas dirbti ant farmos. Turi mokėti karves melžti ir visą farmos darbą. Prašome atsišaukti: Peter Kodes, Hartfield, Pa. (58-60)

PRAMOGOS

BROOKLYN, N. Y.

Dr. Martin Luther Draugystės metinis piknikas įvyks 23 liepos—July. Prašome vietos draugijų tą dieną nieko nerengti ir kviečiame dalyvauti mūsų piknike. Piknikas atsibus Klaščiaus Clinton Parke, Maspeth, N. Y.

(58-60)

PAJIEŠKOJIMAI

PAJIEŠKOJIMAS

PAJIEŠKAU pusseserės Marcelės Dabnienės, kuri apie 9 metai atgal gyveno Philadelphijoj, o dabar girdėjau, kad gyvena New Yorke. Atsišaukit: Konstancija Pranaičiutė, 190 Scholes Street, Brooklyn, N. Y.

(57-59)

PARDAVIMAI

NORIU PARDUOTI visą arba galėsiu priimti partnerį į restoranto biznį. Geros išlygos. Prašau kreiptis šiuo antrašu: 731 Wythe Ave., Brooklyn, N. Y.

(59-60)

PARSIDUODA lietuviška užeiga arba reikalauju partnerio. Turiu du biznių, tai vienas negaliu tinkamai prižiūrėti. 148 Grotton St. ir Varrick Ave., Brooklyn, N. Y. Telef. Stagg 2-7311. Kitas biznis 131 North 4th St., tarpe Bedford Ave. ir Berry St., Tel. Evergreen 7-9635.

(57-59)

IŠRANDAVOJIMAI

PASIRANDAVOJA fornišiuotas kambarys, tinkantis vedusiai porai arba pavieniui. Labai žema mokestis. Atsikreipkite: 451 Keap St., Brooklyn, N. Y., ant 3čių lubų, klauskite Anna.

(58-62)

PASIRANDAVOJA kambariai, yra elektra, maudynės ir visi parankumai. Yra 3 kambariai. Pasirandavoja su visu forničiu. Labai prieinama renda. 451 Keap St., ant 3lubų, klauskite Anna, Brooklyn, N. Y.

(55-60)

Sovietų Žuvys

Puikiausios rūšies kenuotų Sovietų žuvų galima gauti per "Laisvę." Yra 5 rūšių. Po 15, 18, 20 ir 22 centus kenukas.

Gera nuolaida krautuvėms, kurios ims po 50 kenų vienos rūšies. Duodame ir po mažiau, bet brangiau kainuoja.

Norintieji naudotis Sovietų produktais, tuojaus klauskite informacijų sekančių antrašu:

"LAISVĖ"
427 Lorimer St.,
Brooklyn, N. Y.

KRAUJO SPECIALISTAS
Gydau ūmias ir chroniškas vyrų ir moterų ligas kraujo ir odos. Padarau ištyrimą kraujo ir šlapumo
DR. MEER
156 W. 44th St., Room 302
New York, N. Y.
Valandos Priėmimo:
Ryte nuo 10 iki 1, Po pietų nuo 3 iki 9 val. vakare
Sekmadieniais nuo 11 ryto iki 1 po pietų
Telefonas Lackawanna 4-2180

VOKIETYS SPECIALISTAS
Kraujo, odos, šlapinimos ir gimdymo organų
DR. M. FILURIN
215 E. 12th St.
Tarp 2nd ir 3rd Aves
NEW YORKE
Valandos nuo 10 iki 1
Nuo 4 iki 8
Nedėliom nuo 10 iki 2
Odos ligos gydomos su X-ray ir patinusias gyslas čirškinimais

Telephone, Stagg 2-4409
A. RADZEVIČIUS
GRABORIUS
(UNDERTAKER)

402 Metropolitan Avenue
(Arti Marcy Avenue)
BROOKLYN, N. Y.

LORIMER RESTAURANT
LIETUVIŲ VALGYKLA
Visokių Rušių Šviežūs Valgiai, Gaminami Lietuvišku ir Amerikoniškų Stilium
SYKĮ ATSILANKĘ PERSITIKRINSIT
Pabandykite!
SAVININKAI MARČIUKAI
417 Lorimer Street, "Laisvės" Name
BROOKLYN, N. Y.

Laisvė Gaunama ant Sekančių Stočių

Brooklyne:
136 Irving Ave.
1538 Dekalb Ave.
So. 4th and Havemeyer Sts.
Bedford Ave. and So. 5th St.
187 Bedford Avenue
223 Bedford Avenue
222 Berry Street
135 Grand Street
287 Grand Street
350 Grand Street
Marcy Ave. and Grand St.
146 Union Avenue
Metropolitan and Lorimer Sts.
617 Grand Street
Graham Ave. and Stagg St.
Flushing Ave. and Broadway
Hewes Street and Broadway
Lorimer St. and Broadway
180 Grand Street
114 Union Avenue
67 Hudson Avenue
60 Hudson Avenue
114 Bridge Street

New Yorke:
Allen ir Canal St.
Bowery and Delancey Street
Bowery and Houston Street
3rd Avenue and 14th Street
Chatham Square
Desbrosses and Greenwich St.
685 Washington Street
6th Avenue and 42nd Street
1st Avenue and 4th Street

Dr. M. Maisel, Specialistas
Vyrų ir moterų ligų, ūmias ir chroniškas kraujo ir odos ligas, gydau įčirškimu; kraujo ir pūslės analizai
107 E. 17th STREET
Near 4th Ave. (Union Square)
Val.: 10-1, 4-8, Nedėliom: 10-12
Pilna Egzaminacija $2.00

JONAS STOKES
FOTOGRAFAS
Šiuomi pranešu savo kostumeriams, kad perkėliau savo studiją naujon vieton, po numeriu 512 Marion St., kampas Broadway, Chauncey Street stotis Brooklyn, N. Y. Naujoj vietoj studija daug geriau įrengta, todel paveikslai padaromi kuopuikiausi.

JONAS STOKES
512 Marion St., kampas Broadway
BROOKLYN, N. Y.
Tel. Glenmore 5-9467

KOJŲ LIGOS
Garankščiuotos kraujagyslės, skaudūs kojų ir kulnelių sutinimai iš priežasties kraujagyslių įdegimo, kojų nuvargimas ir "sunkumas", reumatiški kojų skaudėjimai, kojų pūliuojanti skaudulial, niežtinčios kojų ekzymos—visi šie nesveikumai dabar yra gydomi naujausiais vokiškais būdais be operacijų.
Vokietys specialistas New Yorke aprubežiuoja savo praktiką vien tik gydymui kojų ligų: Dr. Otto Meyer, 208 West 54th St.; jo ofiso valandos yra kasdien (apart nedėldienių) nuo 2 iki 6

Telephone, Evergreen 6-5210
J. GARŠVA
Graborius
UNDERTAKER
LAIDOTUVIŲ DIREKTORIUS
Išbalzamuoja ir laidoja numirusius ant visokių kapinių; parsamdo automobilius ir karietas vestuvėms, krikštynoms ir pasivažinėjimams.
231 Bedford Avenue
BROOKLYN, N. Y.

NOTARY PUBLIC
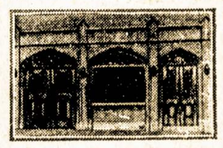
TEL. STAGG 2-5043
MATHEW P. BALLAS INC.
(BIELIAUSKAS)
GRABORIUS
UNDERTAKERS AND EMBALMERS
660 GRAND ST. BROOKLYN, N. Y.
MŪSŲ ĮSTAIGA ATLIEKA SEKANČIUS DARBUS: MIRUSIUS PARVEŽAM IŠ VISŲ ŠALIŲ, IR IŠ ČIA PASIUNČIAM Į KUR KAM REIKIA. TURIM PRIVATIŠKĄ PIRMĄJAI PAGALBAI AMBULANSINĮ AUTOMOBILIŲ, KURIUO PATARNAUJAM NUVEŽTI Į LIGONINĘ IR PARVEŽTI. TURIM MOTERĮ MIRUSIOMS MOTERIMS PRIŽIŪRĖTI. DUODAM GRAŽIĄ VIETĄ SAVO MYLIMUOSIUS PAŠARVOTI DOVANAI.
VISAIS TAIS REIKALAIS KREIPKITĖS Į MUS, O MES KUOGERIAUSIAI PATARNAUSIM.
MŪSŲ RAŠTINĖ ATDARA DIENĄ IR NAKTĮ. MŪSŲ TELEFONAS NIEKAD NEMIEGA.

DĖKAVOJU PACIENTAMS
Aš dėkavoju visiems draugams už jų kreipimasi prie manęs del mano profesijos patarnavimo jų sveikatai praeityje ir aš pasižadu taip pat ateityje patarnauti jiems savo profesijos srityje, kaip aš tarnavau per 28 metus.
DR H. MENDLOWITZ
2220 AVENUE J BROOKLYN, N. Y.
Valandos: nuo 1 iki 8 po pietų ir nuo 6 iki 8 vakare
Telefonas, Midwood 5-6251