Pirmas Lietuvių Darbininkų Dienraštis
(First Lithuanian Workers' Daily)
Išeina Kasdien, Apart Sekmadienių

LAISVĖ

Darbininkai Visų Šalių, Vienykitės! Jūs Nieko Nepralaimėsite, Tik Retežius, o Išlaimėsite Pasaulį!

No. 94 Telephone Stagg 2-3878 Brooklyn, N. Y., Penktad., Balandžio (April) 21, 1933 Pavienio Numerio Kaina 3c. Metai XXIII, Dienraščio XV

KRISLAI

Bendras Frontas ir Socialistai.
Sabotažninkų Darbas.
Jų Tarpe Pasidalinimas.
Kas iš To Išeitų?
Dar Vienas Priminimas.

Rašo *Komunistas*

Maskvos "Pravdoje" iš balandžio 3 d. randame du svarbiu pranešimu—vieną iš Vienos, kitą iš Berlyno. Iš Vienos pranešama, kad Socialistų Antrojo Internacionalo Pildomasai Komitetas priėmė pareiškimą prieš Vokietijos fašistus kovo 18 d., bet išlaikė nepaskelbęs iki kovo 30 d. Vadinasi, dvi savaites buvo slepiamas nuo visuomenės. Matomai, manyta, kad Hitleris terorizuos tik komunistus, bet nekliudys socialdemokratų.

Kitas pranešimas iš Berlyno. Vokietijos spauda paskelbė, kad Antrojo Internacionalo Biuras laikė susirinkimą kovo 27 d. Paryžiuje ir svarstė bendro fronto klausimą. Biuras nutaręs tuojaus vėl įsakyti visoms socialistinėms partijoms neiti į jokį bendrą frontą su komunistais, kol nebūsią padaryta sutartis tarpe abiejų internacionalų. Hitlerininkų spauda džiaugiasi tuo Antrojo Internacionalo nutarimu, nes tas, girdi, reiškia, kad bendras frontas nejvyks.

Antrojo Internacionalo lyderiai begėdiškai sabotažuoja bendrą darbininkų frontą. Pirma savo partijoms įsakė laukti jų susirinkimo. Susirinkimas įvyko ir vėl įsakoma laukti. Tyčia trukdoma darbininkų vienybė, idant padėjus fašistams išterorizuoti darbininkus ir sukriušinti jų judėjimą.

Šioj vietoj nesenai buvo rašyta, kad Amerikos Socialistų Partijos vadovybėje yra pasidalinimas bendro fronto klausimu. Dabar turime aiškesnių davinių tuo reikalu. Hillquit, Oneal ir Senior prieš bendrą frontą, prieš bile kokias derybas delei bendro fronto su komunistais. Tokioj dvasioj vedamas partijos organas "The New Leader." Bet Mustė ir jo grupė iš Konferencijos del Progresyvio Darbininkų Veikimo pasisakė už bendrą frontą ir Scottsboro jaunuolių gynimo konferencijoj darbavosi su komunistais. Toj pačioj konferencijoj kalbėjo Heywood Broun ir pasakė, kad jis stoja už bendrą frontą. Paskutiniame numeryj "The New Leader" Norman Thomas išeina atvirai ir pareiškia, kad ilgiau laukti iš Antrojo Internacionalo instrukcijų nereikia. "Aš stoju už tai," sako Thomas, "kad tuojaus būtų sutvertas Socialistų Partijos Nacionalio Pildomojo Komiteto sub-komitetas, kuris susieitų su panašiu komitetu nuo komunistų delei ištyrimo dabartinių galimybių bendram veikimui."

Mūsų organizacijos ir draugai kolonijose tebežiūri pro pirštus į jaunuolių atbudimą ir veikimą. Tik labai maža grupė draugų ir organizacijų atsiliepė į Lietuvių Jaunuolių Nacionalio Komiteto atsišaukimą delei finansinės paramos jo darbui. Iki šiol į jaunuolių fondą tesuplaukė keletas desėtkų dolerių.

Draugai, baisiai apleidžiate tą svarbų mūsų judėjimo klausimą. Šiandien turėtumėme mes pasiųsti keletą jaunuolių organizatorių; turėtumėme išleisti specialių lapelių ir brošiūrų jaunuolių švietimo reikalais. Bet neturime ištekliaus. Komunistų Centro Biuras užsimojo plačiai ir bando išvystyti platų masinį veikimą tarpe lietuvių jaunuolių. Bet finansinis klausimas stovi skersai kelią.

Turime apie penkis šimtus įvairių kuopų. Jeigu tik po dolerį kiekviena kuopa sukeltų, pasidarytų penki šimtai dolerių jaunuolių komiteto fonde. O jeigu sukeltų po du dolerių, turėtume tūkstantinę. Pagelba tokio fondo nuveiktume didelius darbus.

BENDRO FRONTO KOMITETAN DEL GYNIMO SCOTTSBORO JAUNUOLIŲ ĮEINA ATSTOVAI VISOKIŲ PAŽIŪRŲ

Paskelbti Maršavimo Obalsiai ir Planai; New Yorko Maršuotojai Susirinks Union Square Aikštėj Balandžio 26 d., 10 Val. Ryte; Maršuotojai Pasieks Washingtoną Balandžio 28 dieną, Dvyliktą Valandą

NEW YORK. — New Yorko konferencijos sudarytas bendro fronto komitetas del gynimo Scottsboro jaunuolių ir surengimo maršavimo į Washingtoną apima atstovus nuo įvairių politinių organizacijų. Tarpe kitų, komitetan įeina:

William L. Patterson, nuo Tarptautinio Darbininkų Apsigynimo.

Harry Heywood, nuo Komunistų Partijos.

A. J. Muste, nuo socialistinės Konferencijos del Progresyvio Darbininkų Veikimo.

Roger Baldwin, nuo Amerikos Civilių Laisvių Unijos.

Kun. Powell, nuo Abysinijos Baptistų Bažnyčios.

Vyskūpas Collins, nuo Episkopalų Synodo.

James W. Ford, nuo Darbo Unijų Vienybės Lygos.

Heywood Broun, Socialistų Partijos vadas, įeina tik kaipo asmuo.

Paskelbti sekami maršavimo planai:

New Yorko maršuotojai susirinks į Union Square aikštę bal. 26 d., 10 val. ryte. Trentoną pasieks 4 val. po pietų. Tenai prisidės New Jersey valstijos maršuotojai. Tos pačios dienos vakare pasieks Philadelphiją ir bus surengta demonstracija. Bal. 27 d. ryte apleis Philadelphiją ir pasieks Baltimorę vėlai po pietų. Bal. 28 d. ryte apleis Baltimorę ir pasieks Washingtoną 12 val. dieną. Apie tą patį laiką Washingtoną pasieks kitos kolumnos.

Sukėlimui pinigų del maršavimo ir del vedimo kovos už jaunuolius paskelbtas visuotinas aukų rinkimas ("Tag Day") balandžio 28, 29 ir 30 dd. Aukas priimti autorizuota tik Tarptautinis Darbininkų Apsigynimas ir Nacionalis Scottsboro Veikimo Komitetas.

Maršavimo Obalsiai

Bendro fronto komitetas suformulavo ir paskelbė sekamus obalsius, kurie turi būt iškelti maršavime į Washingtoną:

1. Reikalaukit greito, besąlyginio ir saugaus paliuosavimo Scottsboro jaunuolių.

2. Reikalaukite apsaugojimo Scottsboro jaunuolių, jų advokatų ir liūdininkų.

3. Reikalaukite leidimo negrams ir baltveidžiams darbininkams tarnauti džiūrėje.

4. Reikalaukite naujo teismo del Heywood Pattersono.

5. Reikalaukite vykinimo negrų teisių, kurias laiduoja 13-tas, 14-tas ir 15-tas pataisymai prie Jungtinių Valstijų konstitucijos.

6. Rinkite aukas del gynimo Scottsboro jaunuolių.

7. Už negrų ir baltveidžių darbininkų solidarumą.

8. Maršuokite į Washingtoną balandžio 28!

NUSIŽUDĖ LAIKRAŠTININKAS

PHILADELPHIA, Pa. — Nušoko nuo Delaware tilto ir užsimušė Thomas D. Joanakis, 38 metų amžiaus, buvęs New Yorko laikraščių reporteris.

KARALIUS PASIRAŠĖ EMBARGO ANT SOVIETŲ PRODUKTŲ; ANGLIJA UŽSIMOJUS KIRSTI

LONDON. — Valstybės Tarybos nutarimas uždėti embargo ant 80 nuoš. Sovietų produktų, įvežamų Anglijon, įeis galion už savaitės laiko. Tarybos nutarimą jau pasirašė karalius Jurgis. Atidėdama embargo (uždraudimo) įvedimą savaitei laiko, Anglijos valdžia manevruoja ir dar vis mano paklupdyti Sovietų Sąjungą delei nubaudimo anglų inžinierių. Spauda kalba, kad jeigu Sovietai ištremtų MacDonaldą ir Thorntoną, vietoj sodinti į kalėjimą, gal embargo visai nebūtų uždėtas.

Antra, su nutraukimu prekybos ryšių, Sovietų prekybos atstovybė Londone netenka diplomatinės nepaliečiamybės. Anglijos policija gali bile kada užpulti ir padaryti kratą atstovybės buveinėje. Valdžia ir spauda pradėjo žvėrišką kurstymą Anglijos visuomenės prieš darbininkų tėvynę.

EXTRA!

Scottsboro jaunuolių byla atidėta iki liepos 1 d. Haywood Pattersono, vieno Scottsboro jaunuolių, apeliacija įteikta Alabamos valstijos augščiausiam teismui. Apeliacijos apsvarstymui duota 30 dienų.

Apeliacija lėšuos mažiausia $5,000. Tarptautinis Darbininkų Apsigynimas paskelbia didžiajam New Yorke ir jo apielinkėse tag day balandžio 22 ir tęsis iki balandžio 27. Nacionalė rinkliava prasidės 28 ir tęsis iki 30 d.

Kreipkitės su visomis informacijomis ir surinktus pinigus siųskite:

I.L.D. Room 340, 799 Broadway, New York City.

Amerikos Dolerio Vertės Smukimas Europoje

LONDON. — Kadangi buvo numatoma, kad Roosevelto valdžia ir kongresas rengiasi prie įvedimo dolerio infliacijos (atskiedimo), tai Anglijos ir kitų šalių kapitalistai pradėjo dolerius leisti iš rankų. Dolerio vertė pradėjo smukti. Londono biržoje per vieną dieną dolerio vertė nukrito ant dvylikos centų. Už vieną Anglijos svarą sterlingų jau reikia mokėti $3.61 ir pusę cento.

17,600 Jaunuolių Paims Roosevelto Vergijon

NEW YORK. — Iki šiol New Yorko apielinkėje sumobilizuota ir išvežta į Roosevelto vergijos darbo kempes 8,264 jaunuoliai. Bet ta kvota tapo pakelta iki 17,600, todel rekrutavimas jaunuolių eina pirmyn.

Moterys Svarsto Karo ir Krizio Klausimą

PRINCETON, N. J. — Čionai eina įvairių New Jersey valstijos buržuazinių moterų organizacijų konferencija. Jos svarsto karo klausimą ir bedarbę. Nieko naudingo darbininkams jos nenutars.

Apjakę Patriotės Pasisakė už Apsiginklavimą

WASHINGTON. — Amerikos Revoliucijos Dukterys, pasenę ir apjakę patriotės, nubalsavo už padidinimą Amerikos apsiginklavimo. Pasiuntė reikalavimą Rooseveltui, kad karinis laivynas ir armija būtų sudrūtinta.

JUNGTINĖS VALSTIJOS PANAIKINO AUKSINĘ VALIUTĄ; ŠITAS ROOSEVELTO ŽYGIS IŠNAUJO SUPURTINS VISĄ KAPITALIZMO FINANSINĘ STRUKTURĄ PASAULYJE

Amerikos Kapitalistų Klasė Pradėjo Infliacijos Politiką Bandydama Išbristi iš Krizio Kelių Naujų Kančių ir Vargo del Visos Darbininkų Klasės

WASHINGTON. — Atvejų atvejais Rooseveltas užtikrino, kad dolerio infliacijos (atskiedimo) nebus, kad popierinio dolerio valiuta bus paremta auksu, ir kad Amerikos dolerio galybė nepajudinama. Bet štai staiga Roosevelto valdžia praneša, kad auksinė valiuta (gold standard) panaikinama. Doleris nebeturi aukso gvarantijos. Prasideda spausdinimas naujų dolerių ir leidimas svietan. Dolerio vertė nupuola. Kainos ant visų produktų pakyla.

Viena, tas parodo tolimesnį krizio gilėjimą, tolimesnę finansinę suirutę Amerikoje ir visam kapitalistiniam pasaulyje. Antra, užveršiama ant darbininkų klasės nauja vargo, skurdo ir kentėjimų našta. Kodel? Todel, kad produktų kainos tuojaus pakyla. Gi darbininkų algos pasilieka tos pačios. Taip pat teikiama bedarbiams pašalpa pasilieka ta pati. Bosai atpigusiais doleriais mokės algas, valdžia atpigusiais doleriais mokės pašalpą. Jeigu gaudavai algos pirmiau $15 savaitėj, gausi ir dabar. Gaudavai $2 pašalpos savaitei pirmiau, gausi tik $2 ir dabar. Bet už tuos dolerius dabar tebegalėsi nusipirkti gal tik pusę tiek daiktų, kiek nusipirkdavai pirmiau. Matote, koks didelis pavojus stovi prieš visus Amerikos darbininkus.

Panaikinimas Amerikos aukso valiutos išnaujo supurto visą finansinę pasaulinę kapitalizmo struktūrą. Daugelis šalių gaudė Amerikos dolerius ir laikė kaipo savo pinigų valiutą. Visur doleris buvo skaitomas taip geras, kaip ir auksas. Bet dabar doleris pavirsta be auksinio jo vertės užtikrinimo popiera. Turi išnaujo subraškėti finansai Anglijos, Francijos, Lenkijos, Lietuvos ir kitų kapitalistinių valstybių.

Amerikos darbininkai ir bedarbiai turi tuojaus pradėti kovą už augštesnes algas ir už didesnę pašalpą bedarbiams. Rooseveltas nuleido ant mūsų galvų naują alkio rykštę. Vietoj gerovės ir palengvinimo, "užmiršti" žmonės susilaukė nuo Roosevelto ir demokratų naujų smūgių.

Tą sakė Komunistų Partija laike rinkimų. To dabar susilaukė Amerikos darbininkų klasė.

Miestų Žmonės Jieško Duonos ant Farmų

WASHINGTON. — Valdžia raportuoja, kad bėgyje paskutinių metų vienas milionas žmonių apleido miestus ir nuėjo gyventi ant farmų. Farmų gyventojų skaičius sausio 1 d., 1932 m., buvo 31,241,000, gi sausio 1 d. šių metų jau pasiekė 32,242,000.

RENGKITĖS PRIE GEGUŽĖS PIRMOSIOS DEMONSTRACIJŲ

Jau nedaug laiko teliko iki gegužės pirmos dienos. Reikia rūpestingai rengtis prie gegužinės demonstracijų. Visur revoliuciniai darbininkai turi augštai ir garsiai iškelti bendro fronto obalsį del gegužinių demonstracijų. Turi būti tik viena visų darbininkų suvienyta gegužinė demonstracija viename mieste. Darbininkams reikia vienybės kovoje už pašalpą ir apdraudą bedarbiams, prieš fašistinę reakciją, prieš naujo karo pavojų ir už gynimą Sovietų Sąjungos.

Lietuviai darbininkai ir darbininkės! Šių metų gegužinės demonstracijos turi išbudinti tūkstančius lietuvių. Kožname mieste turime pasiekti tuos darbininkus, kurie iki šiolei miegojo ir nestojo į kovą už gyvenimą. Pasikinkykim darban tuojaus. Visur kelkime ir diskusuokime klausimą prisirengimo prie gegužinių demonstracijų.

"Laisvės" skaitytojai ir rėmėjai! Stokite į darbą. Tegul visur garsiai skamba gegužinės obalsiai. Tegul kiekvienas iš mūsų pasistatome už tikslą nuo dabar iki gegužės 1-mos dienos agituoti ir raginti lietuvius darbininkus rengtis prie dalyvavimo gegužinėse demonstracijose!

Sovietų Komitetas Svarsto Nuteistų Anglų Peticiją

MASKVA. — Sovietų Sąjungos Centralinis Pildomasai Komitetas svarsto priduotą anglų peticiją, kurioje prašoma atmainyti kalėjimo bausmę prieš MacDonaldą ir Thorntoną ištrėmimu iš Sovietų Sąjungos. Taip pat nuteisti ištrėmimui Monkhouse ir kiti inžinieriai ketina duoti komitetui apeliaciją, kad jisai panaikintų teismo nuosprendį delei jų ištrėmimo iš Sovietų Sąjungos.

Sovietai Pergabena Namo 10,000 Chiniečių

Iš Mandžurijos į Sovietų teritoriją buvo pabėgę dešimts tūkstančių chinų kareivių ir civilių žmonių, kuomet Japonija pradėjo ofensyvą. Dabar Sovietų Sąjunga tuos kareivius ir civilius saugiai pergabena atgal į Chinijos teritoriją, kurios nėra užgrobus Japonija. Japonija buvo reikalavus pabėgėlius atiduoti jai nubaudimui, bet Sovietai atsisakė išpildyti tą reikalavimą. Japonai būtų nužudę, ypatingai kareivius.

Philadelphia, Pa.

Atydai Lietuvių Darbininkų ir Organizacijų

Šiandien, bal. 21 d., 8 val. vakare yra šaukiamas susirinkimas komitetų narių visų organizacijų delei prisirengimo prie maršavimo Washingtonan. Visų lietuvių organizacijų viršininkai būtinai dalyvaukite. Susirinkimas po num. 36 Locust St.

Gi sekmadienį, bal. 23 d., šaukiama nepaprasta Scottsboro jaunuolių gelbėjimo konferencija. Prasidės 3 val. po pietų, Girard Manor svetainėj, 911 West Girard Ave. Visos organizacijos prisiųskite atstovus.

NUSIŽUDĖ KAPITALISTĖ

PHILADELPHIA, Pa. — Iš Benjamin Franklin viešbučio nuo 15-to augšto iššoko ir užsimušė ponia Huntington, kapitalisto moteris. Sako, turtuolės nervai buvo suirę.

LAISVE, LITHUANIAN DAILY
Published by LAISVE, Inc.,
Every day, except Sunday, at 46 Ten Eyck Street, Brooklyn, New York

SUBSCRIPTION RATES:

United States per year ..... $5.00 United States, six months....$2.50
Brooklyn, N. Y., per year....$7.00 Brooklyn, N. Y., six months...$3.50
Foreign countries, per year...$7.00 Foreign countries, six months..$3.50
Canada and Brazil, per year..$5.00 Canada and Brazil, six months $2.50

Entered as secon class matter March 11, 1924, att he Post Office at Brooklyn, N. Y., under the Act of March 3, 1879.

APŽVALGA

Dar apie Bendrą Frontą

Iki šioliai nei viena socialistų partija neparodė atvirą norą sudaryti bendrą frontą su komunistais ir stoti į kovą prieš fašistus ir prieš padidintą kapitalistų puolimą ant darbininkų klasės.

Tuom labiau nuo to bendro veikimo spardosi lietuviai socialistai. Jau mes keletą kartų parodėme lietuviškų menševikų demagogiją ir veidmainiškus išsisukinėjimus nuo bendro fronto. Lietuvių socialistų "Naujienos," prispirtos prie sienos, rašo:

> Vokietijoje šiandie viešpatauja hitlerininkai, ir masių judėjimas tenai kuriam laikui bus suparaližiuotas. Kitose šalyse komunistų partijos susideda iš neskaitlingų grupių, kuomet socialistų partijos yra galingos. Todel stačiai yra juokinga įsivaizduoti, kad tos komunistų partijukės galėtų diktuoti socialistams bendro fronto sąlygas!

Štai kur šuniukas pakastas. Kur fašistai darbininkus mėsinėja, kaip Vokietijoj, tai socialistų judėjimas būsiąs fašistų paneigtas, ir jie nemato reikalo vienyti darbininkus ir dėtis su komunistais į bendrą kovą atmušti reakciją. Gi kitur, Komunistų Partijos esą neskaitlingos, tai kam su jomis dėtis į bendrą veikimą prieš kapitalistus?

Socialistai, demagogija dengdamiesi, mano apgaut darbininkų mases. Jie sako, kad negalį sutikti, kad komunistai padiktuotų bendro fronto sąlygas. Nėra jokio padiktavimo, bet yra kovos punktai. Gi tie punktai Amerikoj tai kova prieš fašistus, prieš didėjančią reakciją, už bedarbių apdraudą, prieš naują imperialistinį karą už Tom Mooney paliuosavimą, Scottsboro jaunuolių gynimą ir t. t.

Bet, kovojant už šiuos greituosius darbininkų klasės reikalavimus, socialistai turi išeiti prieš kapitalistus; o jie kovoti prieš parazitinę klasę nenori, tai ir dangstosi demagogija, kad dumti darbininkams akis.

Kur Gauti Pinigų Bedarbiams Šelpti

Darbininkų delegacijoms reikalaujant piniginės pašalpos bedarbiams iš miesto, valstijos arba federalinės valdžios, neatmainomai būna atsakoma, kad nėra pinigų ižduose. Tokiais atsitikimais gerai žinoti, kur pinigų randasi, kurių būtų galima išmokėti bedarbiams, ir tatai išrodinėti vyriausybei. Sekanti yra keli pagelbiniai mums faktai:

1. Keli šimtai didžiųjų korporacijų Jungtinėse Valstijose turi apie 20 bilionų dolerių perviršių ir nepadalintų pelnų. Piniginis rezervas kitų šimtų korporacijų pakilo per krizio metus.

2. Dalinis aprokavimas nuošimčių ir dividendų išmokėjimų 1932 m. parodo sumą 7 bilionų dolerių pelnų.

3. Armijai ir laivynui paskyrimai 1933-34 metams siekia $600,000,000. Apart to, yra planai laivynui budavoti, kaštuojanti 200 milionų dolerių.

4. Finansų Atstatymo Korporacija (Reconstruction Finance Corp.) jau išmokėjo 1 bilioną 700 milionų dolerių bankams, geležinkeliams ir kitoms korporacijoms, kad jas palaikyti ir jų šėrininkams pelnus apmokėti. Bet per pastaruosius 8 mėnesius Finansų Atstatymo Korporacija bedarbių pašalpų fondams tedavė tik 200 milionų.

5. 1931 m. 75 didieji milionieriai (neskaitant daug išsisukimų del įeigų taksų) raportavo grynų įeigų po virš milioną dolerių. Visos tų 75 asmenų įeigos siekė 200 milionų dolerių. Tais pačiais metais buvo 146 asmenys, kurie raportavo įeigų nuo $500,000 iki miliono, o visų jų grynos įeigos siekė virš 100 milionų. Taip pat buvo 556,000 asmenų, kurie gavo po virš $5,000 1931 m.

Nereikia praleist algų ir bonų didžiųjų korporacijų galvų. Pavyzdžiui, ponas Hill, prezidentas American Tobacco Co., 1930 m., gavo $1,300,000, sykiu imant algą ir bonus.

Šičia dar paduosime skaitlines vidutinių metinių bonų ir algų Bethlehem Plieno Korporacijos viršininkų:

Viršininkas	Metiniai Bonai	Alga
Grade	$814,993	$156,000
Buck	190,112	130,000
Lewis	175,129	130,000
Shick	108,723	78,000
McMath	50,873	72,000
Gross	40,057	78,000
Ward	27,355	39,000
Visi 7-ni	$1,407,242	$683,000

Al. Kz.

KODEL SOVIETŲ SĄJUNGA NORI TAIKOS

Nuo pat įsikūrimo Sovietų Sąjungos, t. y. jau virš 15 metų, nuolatos, kaip kalbomis taip ir spaudoje girdime, kad Sovietai nori taikos, kovoja už taiką. Todel nekurie mano, kad Sovietų Sąjunga yra bespėkė šalis, neturi gana apsigynimo; taip sakydavo kapitalistų ir jų pakalikų laikraščiai. Bet ir vėl apsisukę jie rėkia, kad Sovietai turi "baisiai" didelę armiją, oro laivyną ir gerą karo "mašiną."

Tai tiesa, kad Sovietų Sąjunga turi gerai lavintą Randonąją Armiją, oro ir jūrų laivynus, bet ne puolimo reikalams, o apgynimo darbininkų šalies, kurią kapitalistinės valstybės rengiasi užpulti. Ir tik dėka imperialistų tarp savęs priešstaravimam, jie dar nepradėjo bendro karo prieš darbininkų tėvynę; o tulos atskiros ir mažos valstybės prisibijo, nes žino, ką gautų.

Bet čion vėl klausimas, kodel Sovietų Sąjunga daro taikos sutartis net su mažiausiomis valstybėlėmis, pavyzdžiui, Lietuva, Latvija ir kitomis, neskaitant jau didžiųjų valstybių?

Atsakymas labai lengvas. Sovietų Sąjunga yra darbininkų valdoma šalis, priešinga grobikiškiem karam, kurie praryja milionus darbininkų gyvasčių ir naikina kultūros pasiekimus. Bet nereikia manyti, kad Sovietų Sąjunga yra priešinga darbininkų karam prieš kapitalistų (parazitų) klasę arba kolonijų gyventojų karam prieš savo imperialistinius pavergėjus. Viso pasaulio darbo klasei Sovietų Sąjunga gerai įrodė, kad darbo vergai be revoliucijos nepasiliuosuos iš po kapitalo letenos.

Kitas dalykas, tai kad Sovietų Sąjungai rūpi darbininkų gerovė, o karuose daugiausia nukenčia darbininkai ir valstiečiai.

Todel, Sovietų Sąjungai tenka visa šalis atstatyti, kad pagerinus darbininkų buvį, nes carų Rusija buvo apleista šalis, o per imperialistinį karą ir pilietinius karus šalis buvo dabaigta naikint. Į tą darbą yra dabar sumesta visos šalies darbo jėgos. Pirmasis Penkių Metų Planas įvykintas į keturis metus ir dar su kaupu; per tą laiką pristatyta šimtai naujų fabrikų ir tūkstančiai pertaisyta senų. Ūkis baigiamas sukolektyvizuoti ir statomas ant augščiausio laipsnio pasaulyje. Trumpai viską suėmus, pasirodo, kad Sovietų Sąjunga per metus daugiau nuveikia, negu Romanovų caravimas per 215 metų.

Dabar pradėta vykdyti Antras Penkių Metų Planas, kurį užbaigus darbininkų ir valstiečių gyvenimas pagerės du, tris kartus.

Tą labai gerai mato senasis kapitalistų pasaulis, kuris prieš tuos Sovietų Sąjungos atsiekimus ir planus dreba, nes bijo, kad jų vergai — darbininkai nepasektų Rusijos darbininkų pėdomis.

Ypač šiomis dienomis kapitalistinių šalių galvos tiesiog desperacijon įpuolę ir, kaip tas pasakiškas smakas, uždarytas geležinėje klėtkoje, daužosi į visus šonus, kad kaip nors prasilaužus iš krizio, ypač per prarijimą darbininkų šalies.

Tą gerai permato Sovietų Sąjunga, ir tas rengiamas ant jos puolimas nemažai trukdė Pirmajam Penkių Metų Planui, kaip ir dabar Antrajam, nes gabiausi ir stipriausi vyrai turi daboti šalį nuo kapitalistų užpuolimo; o negręsiant pavojui, tie vyrai galėtų atlikti milžiniškus darbus šalies statyboje, iš to ginklam plieno ir kitų šalies apsigynimo medžiagų galėtų pabudavoti dar daugiau gelžkelių, mašinų ir kitų kraštui naudingų dalykų.

Bet, karui kilus, visos Sovietų Sąjungos darbininkai šoktų gintis; fabrikai, kurie dabar dirba pagerinimui darbininkų buvio, turėtų būt paversti į amunicijos fabrikus, kurie jau jokios naudos nebeduotų niekam, apart apsigynimo.

Sovietų Sąjungai yra reikalinga taika, idant galėtų pirmyn varyt savo socialistinę kūrybą ir steigt beklasinę visuomenę.

Štai kodel Sovietai nenori karo. Viso pasaulio susipratę darbininkai yra priešingi plėšikiškiem karam ir pasiryžę apgint Sovietų Sąjungą. Jie rengiasi imperialistinį karą paversti naminiu karu-revoliucija, kad nušlavus parazitų ir išnaudotojų sistemą, o įsteigus visame pasaulyj darbininkų diktatūrą, Sovietų Pasaulį. Tada tik išnyks karai ir darbininkų vargai; tada visi linksmai po raudona vėliava dirbsime naudingą darbą.

Užtai organizuokimės, ginkime Sovietų Sąjungą, o iškilus karui paverskime jį proletariato revoliucija, kad sudaužius išnaudotojų "tvarką" ir įsteigus Sovietus Amerikoj.

Mokinys 17-33

NEW BRITAIN, CONN.

Mano Pareiškimas

Pereitą žiemą Vilijos Choro suirutės klausimu "N. Gadynėj" tilpo iš mūsų kolonijos dvi korespondencijos, kuriose buvo minėta mano vardas. Dabar aš gaunu nuo draugų išmetinėjimų, del ko mano vardas buvo suminėtas švelnioj formoj, o kitas draugas buvo kritikuojamas?

Kuomet aš apie per penkis metus darbavausi prie Vilijos Choro, tai tiksliai turėjau korporuotis su kitokių pakraipų ir įsitikinimų žmonėmis; to aš prisilaikau ir visados. Kitos ypatos pagyrimas arba papeikimas, tai priklauso nuo paties rašėjo, ir aš su tuom nieko bendro neturiu.

V. T. Jokymas.

Industrinėse Nelaimėse Žuvo 143 Darbininkai

ALBANY. — New Yorko valstijoj kovo mėnesį žuvo 143 darbininkai, arba 10 mažiau, negu abelnai per paskutinių penkių metų kovo mėnesį. Mat, del bedarbės, daug mažiau darbininkų dirba dirbtuvėse, tuo būdu ir žuvusių skaičius mažesnis.

"Užhipnotizavimas" Inžinierių ir Pusiau-Kariški Anglijos Žingsniai Prieš Sovietus

"Aš neabejoju, kad jiedu (inžinieriai MacDonald ir Thornton) buvo kaip nors užhipnotizuoti," sako ponas Felix Pole, pirmininkas Anglijos Metropolitan-Vickers elektro-technikos kompanijos. Jis "supranta," kad kitaip tiedu inžinieriai nebūtų prisipažinę, jog jie su savo sėbrais šnipinėjo kariškus Sovietų sekretus, ardė elektros stotis ir varė griovimo darbą abelnai.

Kada piktadariai buvo nutverti už rankos, jie padarė raštiškus prisipažinimus savo darbuose; tuom tikėjosi išgelbėti savo kailį, bijodami sušaudymo. Teisme, beje, Thornton ir kiti atšaukė savo pirmesnes išpažintis. Pajuto, mat, kad Anglija darys bauginimo žygių prieš Sovietus. Bet ir paskutiniame savo žodyje inžinierius MacDonaldas prisipažino kaltas. Inžinieriai Thorntonas ir Monkhouse buvo Anglijos valdžios atstovams Maskvoje storai sumelavę, būk jie 18 bei 19 valandų buvę be pertraukos kvočiami, ir tuo būdu privarginti padaryt "išpažintis." Bet teisme tiems ponams buvo parodyta rekordai, kad juos kvotė tiktai 12 valandų ir tai su pertrauka pietums. Tada net sukietėjęs šnipas Thornton jautėsi, kad reikia atsiprašyt už melą, ir atsiprašė.

O dabar jų bosas Anglijoj, Felix Pole, griebiasi tokio davatkiško aiškinimo, kad, turbūt, tie nabagai buvę užhipnotizuoti. Argi tai ne lygu davatkos pasakymui: "kiba jam velnias razumą susuko?"

Patys vieni prieš kitus inžinieriai išsiplepėjo; buvo keliolika liūdininkų; jų kriminaliai darbai buvo neginčijamai įrodyti. Tačiaus Sovietų vyriausybė jų kraujo nereikalavo, nors jie užsitarnavo sušaudymo; ir liko jie nubausti palyginamai lengvai—Thornton trim metais kalėjimo, MacDonald—dviem; kiti trys jų sėbrai nuspręsta penketui metų ištremti iš Sovietų šalies.

Inžinierių Nuteisimas Kaipo Priekabė Imperialistams

Tačiaus kokį lermą prieš Sovietus sukėlė Anglų imperialistų valdžia ir kokius griežtus žingsnius daro! — Nutraukia prekybos derybas su Sovietais, nukerta 80 procentų įvežimų Sovietų produktų į Angliją, kaip antai, žibalo, medvilnės, medžių ir kt.; atšaukia 35 milionų dolerių vertės užsakymus ant įvairių sovietinių produktų. O jeigu Sovietai iš savo pusės uždraustų Anglijos įvežimus į savo šalį, tai imperialistiniai Anglų laikraščiai pranašauja, kad Anglija nutrauktų ir diplomatijos ryšius su Sovietų Respublika.

Sodinami yra kalėjiman Anglijos šnipai Italijoj; nemažas skaičius tokių ir kitokių Anglų "specialistų" yra įkalinta hitlerinėj Vokietijoj. Bet del tų savo piliečių nekelia jokio skandalo angliškieji imperialistai; tik pora jų įklimpusių šnipų-sabotažninkų Sovietuose pasidarė Londono valdininkams tokie brangūs; tik del jų paliuosavimo jie žada panaudoti plačią Anglų valstybės galią prieš Sovietus.

Kodel Anglija Mobilizuoja Karišką Frontą prieš Darbininkų Tėvynę

Kodel visa tai daroma?—Tam Anglija turi kitokių priežasčių. Jos inžinierių nuteisimas yra tiktai priekabė. Anglijos žibalo (naftos) karalius Deterdingas senai jau reikalavo sustabdyt naftos įvežimus iš Sovietų Sąjungos, nes tai kenkia jo paties bizniui. Deterdingas, kaip žinoma, keli metai pirmiaus pylė pinigus Ramzinui ir kitiems rusams "Industrinės Partijos" inžinieriams, kad jie išsprogdintų Sovietų pramonę iš vidaus, kad tuo būdu ramziniečiai prirengtų kelią imperialistams užpult Sovietus ir sukriušinti juosius.

Toliau, Anglijos kapitalistai iš kailio neriasi, matydami, kaip Sovietai daro vieną milžinišką laimėjimą po kitam savo pramonės statyboje, kuomet Anglijoj ir kitose buržuazijos šalyse pramonė leipsta ir smunka. Plienu, geležia, žibalu Sovietai jau pralenkė Angliją; mašinų statyboje Sovietų šalis darosi nepriklausoma nuo kapitalistinių užsienių. Jeigu Sovietai dar įsiveža tam tikrų mašinų iš užsienio, tai ne todel, kad be jų negalėtų apsieiti, bet tuo tikslu, kad dar greičiau pavaryt darbą pirmyn sulig savo Antros Penkmetės Plano. Paliekant Sovietus ramybėje, jie įvykdytų tą planą ir pasidarytų visai nebeįkandami imperialistams. Tuo tarpu Anglijos ir kitų šalių darbininkai dar labiau pasvirtų į Sovietų pusę. Mat, Sovietų pasisekimai—didžiulis pramonės plėtojimas, kultūros kėlimas, darbo žmonių būklės gerinimas be krizio, be bedarbės savaime revoliucionizuoja kitų šalių darbininkus.

Sovietų Pripažinimo Klausimas Amerikoj

Reikia tad imperialistams pradėti naujas intrigas ir sumokslus prieš Sovietus, ir šį kartą Anglija vėl atsistoja priekyje kaipo vadas kariško kurstymo ir jau pusiau-kariškų žingsnių prieš Sovietų Sąjungą. Tuomi Anglija, be kitko, dabartiniu momentu dar nori padaryt spaudimą į Jungtines Valstijas, kad nepripažintų Sovietų valdžios, kuomet gana plačiuose sluogsniuose kriziuojančios buržuazijos prasidėjo judėjimas už Sovietų pripažinimą. Dabartiniais šturmavimais prieš Sovietus Anglija taipo pat stengiasi paveikti į prezidento Roosevelto šaukiamą "pasaulinę" konferenciją, Anglijos, Francijos ir kitų šalių ekonominiais reikalais. Į tą konferenciją, beje, tapo pakviestos net valstybėlės, turinčios po porą milionų gyventojų, bet Sovietų Sąjunga, užimanti vieną šeštą dalį visos žemės ploto ir turinti 160 milionų gyventojų, nėra kviečiama. Kiekvienam, todel, aišku, jog Washingtono "prekybos" konferencija bus pašvęsta ne vien tik verslo reikalams. Jinai tarnaus ir kaip budavojimas vieno kariško fronto prieš Sovietų Respubliką. O dabartiniu momentu Anglijos leidžiami šūviai prie Sovietus bus padrąsinimas visų kitų kraštų kapitalistams karui prieš darbininkų tėvynę. Šiuomlaikiniai Anglijos žygiai, ryšyje su inžinieriška priekabe ir "hipnotizmo" argumentais, yra ypatingai didelis pakurstymas Japonijos imperialistams varyt pirmyn kariškas provokacijas prieš Sovietus delei Rytinio gelžkelio ir kitų priekabių.

Turime Veikti Apgynimui Sovietų Šalies

Tokius kapitalistinių razbaininkų pasimojimus prieš Sovietų Respubliką neturime ramiai praleisti pro šalį mes, Amerikos darbininkai. Dirbtuvėse, kasyklose, amunicijos fabrikuose, prieplaukose, laivuose ir visur kur turime pasmarkintai organizuotis į prieškarinius komitetus, prieš imperialistinį karą ir apgynimui Sovietų Sąjungos. Visi privalome remti judėjimą už Amerikos pripažinimą Sovietų valdžios, dalyvauti tuo tikslu šaukiamuose masiniuose mitinguose, priimant tam tikras rezoliucijas ir siunčiant jas prezidentui ir kongresmanams bei senatoriams vardan savo organizacijų ir mitingų; sykiu turime dėtis į Sovietų Sąjungos Draugų organizaciją ir abelnai būti gatavai pasirengę bile momentu stoti į veiklią kovą delei darbininkų tėvynės apgynimo nuo imperialistų.

Išmetė Eberto Paminklą

BERLYN. — Fašistų valdžia oficialiai išmetė Eberto paminklą iš miesto svetainės. Ebertas buvo pirmas Vokietijos prezidentas ir socialdemokratas, uoliai padėjo Vokietijos buržuazijai įsigalėti po 1919 metų revoliucijos smūgių.

Fight for $7.00 a Week Cash Relief from the Federal Government for Each Unemployed Youth.

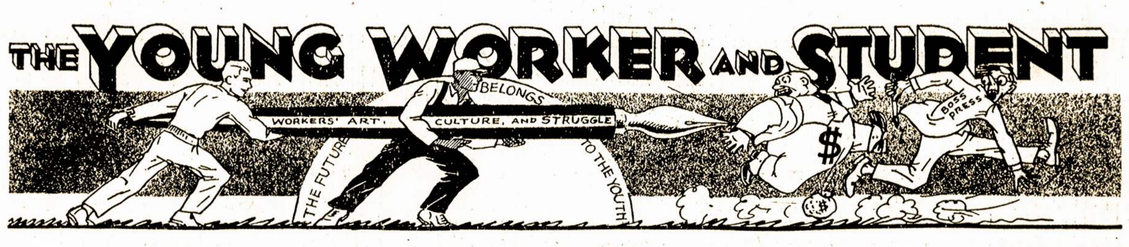

Fight Against Imperialist War! Join the Young Communist League! Build the LDS Youth Branches.

EDITORIAL COMMENTS

The conviction of the six English and eleven Russian engineers for spying, sabotaging, and making preparations to cripple the Soviet Union in the event of military attack, was followed by an embargo on Soviet goods by Great Britain. In view of the fact that MacDonald, one of the accused, confessed his guilt and gave out enough information to expose the others, Great Britain is showing its policy of scheming and wrecking a workers' government, by hypocritically defending the very apparent guilt of the Britons. Even the capitalist newspapers see there is something shady about the conduct of the engineers.

The national Scottsboro march is well on its way to start on the road to Washington to protest before Pres. Roosevelt against the legal lynching of the nine Scottsboro boys. The following slogans will be raised by the Free the Scottsboro Boys March:

1. Demand the immediate, unconditional and safe release of the Scottsboro boys!

2. Demand the safeguarding of the boys, and of defense attorneys and witnesses!

Demand service of Negroes and white workers on the jury!

4. Demand a new trial for Haywood Patterson!

5. Raise funds for the defense of the Scottsboro boys!

6. Demand enforcement of the 13th, 14th, and 15th Amendments.

7. On to Washington, April 28!

HELP US ORGANIZE

Comrade Bertha Fulton, our Editor and the Secretary of the National Lithuanian Youth Committee is going on a long tour through the west. She is going to speak with the intention of bringing to the forefront the movement of the Lithuanian young workers and students for organization, of organizing LDS youth branches, and strengthening the ones already established.

Never before has the extreme importance of a revolutionary youth movement among the Lithuanians been raised to such a high level. All the adult organizations are rallying to our call to organize the youth. Only recently the Lithuanian Communist Party Fraction in Pittsburgh decided and are taking the steps toward the organization of an LDS youth branch. The tour will cover the following cities:

May 1, Pittsburg; May 2. Cleveland; May 3, Detroit; May 4, Grand Rapids; May 5, Chicago (Roseland, Brighton, Cicero, Bridgeport).

The dates have not been decided for the following cities: Rochester, Binghamton, Buffalo, etc.

All comrades are urged to cooperate in arranging youth meetings successfully and devoting all their energies to getting a large youth attendance. It is suggested that they put out leaflets, visit clubs, and advertise the meetings as much as possible.

The Thunderstorm

Lightning

The angry, seething heavens are as
black as night.
Closer and closer creep the clouds.
A flash of light
Illuminates workers stretching from
land to land,
Some at fields, others at machines,
tools in hand—
Lightning! A call to strike. All
the workers, arise!
Fists are clenched in solidarity.
Unite. Organize!

Thunder

The distant rumbling becomes stronger and stronger,
Evergaining speed and weight until
it can no longer
Hold the revolutionary spirit of the
working class.
Thousands and more join the march.
Millions. A mass!
Workers shout protests, mumbling
of past oppression.
The thunder bursts, all in one, fighting suppression.

Rain

The fetters are broken. Each bead
of moisture, free,
Joins its comrades and hurls itself
against the enemy.
The worried capitalists scurry for
shelter under lies
And flimsy promises, but the powerful beat never dies.
Structures decayed, cannot withstand the fierce pound
Of united workers but collapse to
crash to the ground.

--B. F.

Fight Imperialist Wars!

Forty Percent

The "New York Times," April 16, had a news item which gave the Dept. of Justice report on the amount and extent of crime in the United States. A most significant fact is the figure which proclaims the demoralization and degeneration to which the working youth has been forced. The report proclaims that 40% of crime is committed by youth under the age of 25 years. "Persons 19 years of age still lead the nations crime procession as revealed by statistics compiled from fingerprint cards received in the United States Bureau of Investigation from Jan. 31, 1933, to March 31, 1933," the report said.

That the youth leads in the nation's crime is no accident. Forced out of their jobs, homeless and starving, they become desperate and take to robbery and burglary for a living. Adequate relief and unemployment insurance provided by the Federal government would do a great deal to make a better life for these unfortunate boys. Our duty is to fight for immediate cash relief and unemployment insurance for all unemployed youth.

Join the Young Communist League!

Protests Against ROTC Expelled from School

New Utrecht Student Refuses to Stop Anti-militarism Activities

Morris Oshatz, a student in New Utrecht High School, was suspended by the principal for distributing leaflets in front of the school that exposed and denounced the R.O.T.C. and its use in militarizing the students. The officials wanted to get a statement from Morris saying he was wrong in doing what he did. He refused and pointed out that suspending him will not stop the fight of the students against the militarization of the youth in the school.

Other students have been suspended for similar activities.

The Carnera-Sharkey Fight

Verily, the boxing moguls of New York give the boxing fans credit for very short memories! Only a few short weeks ago, after the death of Ernie Shaaf, the sport pages were full of righteous indignation. Carnera would be barred from New York State; a super-dreadnought class for men of Carnera's size would be made; the Sharkey-Carnera fight would be forbidden; and so forth.

And today the lordly New York Athletic Commission approved the proposed bout this summer between Jack Sharkey and Primo Carnera, probably at—strangely enuf!—the Madison Square Garden Bowl, the outdoor arena in Long Island belonging to the Madison Square Garden Corporation in which such worthies as Owney Madden and Jimmy Johnston are interested. This is precisely what was stated in the columns of the March issue of the "New Sport and Play." Check up and you'll see that we told workers in our last number to:

"...read the stuff now being printed very critically. You'll find that most of it is ballyhoo for the coming Carnera—Sharkey fight which without a shadow of a doubt, will also be 'in the bag'".

We can repeat what we have often stated and proved: Boxing is as corrupt and foul as, for example, the doings of the Tammany Hall crew or the pirates running the banking system. Workers wishing to develop real boxing, for their own health, should build the Labor Sports Union of America, the only amateur sports organization for American workers, and its organ, the "New Sports and Play."

(Taken from the "New Sports and Play.)

Build the LDS Youth Branches

DID YOU REGISTER?

No doubt many of the youth at present find that they are hindered in their revolutionary work for lack of theoretical knowledge. But this summer they will have an opportunity to overcome this handicap. A youth training school is being organized for New York and New Jersey.

The ambitious youth will be able to study the essentials of political economy and to develop himself for revolutionary work. Also his artistic abilities will be brought out by the course in proletarian art. Do not think that study is the only program. Mental development is incomplete without physical fittness. To develop the youth physically and to furnish amusement proletarian sport games will be held.

Plans to finance the school, and the registration of pupils will be discussed at the conference to be held April 22, at Laisve Hall, 46 Ten Eyck Street, Brooklyn, at 4 P.M.

If you belong to the New York or New Jersey district, and are very anxious to better yourself mentally and physically in order to become active in revolutionary work send in your name and we will give you full information. The present quota is fifty students.

THE POLITICAL SITUATION IN GERMANY

At present the eves of the world are focused on Germany. Recent events show that Germany is the weak snot in the capitalist system and that there the class struggle is sharpest and is rapidly approaching revolutionary constitutes.

When Germany was defeated in the World War in 1918 she was deprived of many of her economic bases, such as her coal and iron regions in Silesia. At the same time, under the Versailles treaty she was burdened with war debts and reparations. All these burdens were voked on the German working class. Instead of creating profits only for the German bourgeoisie, the workers also had to create profits for the foreign capitalists. Great exploitation of the workers resulted, the policy for them became "work more, eat less."

By this exploitation German capitalism re-established itself. But this policy was dangerous since it depended upon two factors: 1-the passiveness of the workers, 2-the markets available for German products.

But the workers did not remain submissive. Their exploitation increased class antagonisms and they became radicalized by their suffering and experiences.

The markets for German products were decreased by the contradictions between the capitalist countries. On one hand we have the German capitalists piling up its surpluses and trying to sell them to foreign countries. Its own home market contracted greatly by its policy "work more, eat less;" and, on the other hand, the foreign capitalists exploiting their own working class, selling their own goods, and keeping German imports down to the minimum.

When capitalism in Germany saw that under the so called "democracy" the growing mass revolutionary power would not be stopped, it resorted to fascism.

The rise to power of fascism was not sudden, its history can be traced back to the aftermath of the World War.

Now, that the Social Democratic Party gave way to fascism, its role is by no means finished. Its new task is to keep the workers under the influence and illusions of the capitalist class and to retard the revolutionary movement. With its anti-Communist tactics, the Socialist Party in Germany assists the Hitler government to carry on the reign of terror.

The fact that fascism is in power does not prove that capitalism is strengthening, contrarywise, it shows the weakness of capitalism. With the increasing radicalization of the masses, with the disintegration of the Social Democratic Party, with the growth of the Communist Party, the bourgeoisie joined ranks with Hitler to stem by fascism the rapid growing forces of revolution.

Hitler, taking the last stand for the German bourgeoisie, tries to prevent a united front of the German proletariat, by nationalism and a reign of terror. With nationalism he tries to tell the workers that their misery can only abated when Germany retains her former position in the world affairs; that the needs of the capitalists are the needs of the nation; that class struggle causes misery, therefore, there should be class peace. Thus he hopes to turn the struggle away from the capitalists to a struggle for the good of capitalism.

Hitler's program does not alleviate the burdens of the masses, but is a continuance of hunger and misery. The workers are not silent, they are taking a militant stand against fascism. Therefore, to keep down the revolutionary upsurge a reign of terror is instigated. Pogroms against the Jews are carried out; workers organizations are suppressed; the workers' press is censured and demolished; the leaders are thrown into prison and tortured; the workers themselves are killed in cold blood by the fascists who shoot down workers first, and then ask questions.

Hitler stresses his fight against the Communist Party, and is striving to make it illegal. In 1918 the Communist Party was a nonentity, since then the workers have built the party which today has about 400,000 members and in the last election polled over 6,000,000 votes. In the last few years its prestige has greatly increased among the workers, since they know that it is the Communist Party which is leading the fight against fascism. Hitler has real cause to deem the Communists his greatest foes. that is why its press and headquarters were demolished; its leaders kidnapped, taken to jail and inhumanly tortured.

In the fight against fascism and for the defense of the workers' movement the German Communist Party called upon the Social Democratic Party to combine forces in a united front to resist fascism. The Social Democratic Party showed its true role in aiding capitalism by refusing to fight against fascism and by refusing to form a united front with the Communist Party. The Communist Party calls upon the rank-and-file to join hands in a common struggle against the Hitler government. It will also continue the offensive against capitalism and will prepare the German masses for a proletarian revolution.

The Hitler government has used the youth as a fascist force to break the workers' struggle and resistance. Here in the United States the bosses are preparing to do the same with the homeless youth who are given the choice of either starving or joining military labor camps where they will be trained and fascised for the coming war and to make up an army of strike breakers.

The working youth and students of the United States must expose the bosses in their vicious schemes and must aid in the fight against fascism.

Demonstrate against the fascist terror and rule in Germany!

Help smash all bosses' power by joining the Young Communist League and fighting for its program!

Aldona Kazokytė.

Complaint of a Member

I wish people in Elizabeth would read this sad explanation of the treatment of the young people in the chorus. You want us to bring in new members to the chorus. We can't do it because it's a shame to have members come in and then find out that the big men try to dominate us young folks in the most distasteful, lowdown manner. Even if we are right, to the adults we're absolutely wrong. You spoil our young ambitions and make us stay away from the organization. Then you go around talking that we have fallen apart; but it's due to your domineering ways.

The women say that we act badly because we fling back that we are not going to stand for such mean manners and cruel words. We want an apology for and correction of the older members' actions. That's why our Bangos Chorus has only a few young folks, and they are without ambition, vigor or pep.

You older members try break us. You can't have new members if you treat the youth this way. I wish someone would speak to these certain people and tell them they're wrong.

I'm for bigger and better discipline of the "Workers' Progressive Club of Elizabeth."

A Lost Member.

Questions and Answers

1. Why should we recognize the Soviet Union?

Ans. a) It will prove the solidarity of the American workers toward the Soviet workers.

b) It will lessen (although it will not abolish) the danger of an interventionist war against the Soviet Union by the capitalist countries.

c) It would increase trade between the U. S. and the U.S.S.R. to the benefit of both countries.

2. Who oppose recognition and by what means?

Ans. The capitalists of the U. S. with the aid of their lackeys, such as the officials of the American Federation of Labor, the leaders of the Socialist Party and the press; and others.

Their method is to slander the Soviet Union by spreading false tales of terror, starvation, misery that the Soviet workers are undergoing, lies of forced labor, of dumping Soviet products in other countries, etc.

3. Are these slanders proven false?

Ans. Yes. By the workers delegations sent to the Soviet Union to study the conditions of the workers, by intellectuals, business men, politicians who do not sympathise with the rule of the workers, and by official records.

4. Who fights for the recognition?

Ans. The workers and farmers. They are sending in resolutions for the recognition of the U.S.S.R..

5. How may we help in this work?

Ans. The Friends of the Soviet Union are carrying on a campaign for the recognition of the Soviet Union. They are trying to collect a million signatures. Blanks are sent to all organizations.

It is our duty to help the FSU in this campaign by collecting signatures.

We must bring up this question in the organizations, clubs, and societies we belong to.

We must speak to our friends that they should help in this campaign.

(If you have any questions send them in.)

At An Open-Air Meeting

Louis J.: "I'm pleased to see this dense crowd here tonight."

Voice from the back: "Don't be too pleased. We ain't all dense."

Not a Show-off

Boss: " Is that all the work you can do in an hour?"

Joe F.: "Well, I daresay I could do more, but I was never one for showing off."

HOW TO ORGANIZE A YOUTH BRANCH

The young worker or student who sees that there are enough youth in his town or city to form a youth branch should immediately take steps to get them together. He should talk with these youths and find out whether they want to have such an organization as a youth branch. Once six or seven girls and fellows meet together then it is necessary to find ways and means of getting in new members.

The First Steps

If there is an adult LDS branch the youth should go to one of the meetings, tell the adults that a youth branch can be built and ask the adults to give all the aid possible in getting new members, filling out the application blanks, etc. All the youth that want to take the LDS insurance and at the same time receive the "Tiesa" should fill out the application which is customarily filled before anyone becomes a member. The initiation fee should be paid and the doctor visited for a physical examination. Usually the adult branch has its special doctor who has reduced his rates to a reasonable price. At the beginning, it is advisable for the youth who want to form an LDS youth branch to work hand in hand with the adult branch. When seven or more youth members have joined the LDS then they can form their own branch.

The Executive Committee

Once a youth branch is formed it it is necessary to hold a meeting where the members gather to discuss all the points which come up in building a new branch. Usually that is once a month. They should then proceed to elect an executive committee, composed of the best and most active comrades in the youth branch. On the committee there should be an organizer, secretary, financial secretary, and treasurer. It is also a good idea to elect a reporter who can send in monthly or weekly news about the branch to the "Tiesa."

Getting New Members

The question of getting new members now comes up. There are various ways in which to increase the membership. Approach the adult branch and ask for whatever names and addresses of young girls and fellows they have, then assign the members in the branch to visit one fellow or girl each, and try to bring them to the next meeting. A party or an affair can be run for the purpose of raising money and popularizing the LDS youth branch, at the same time—for getting new members. During the affair one youth should give a little talk about the branch and urge the youth to join. If comrades are sent aroud with applications and urge the youth individually, it will help a great deal. Each youth branch member should bring down his or her friends to the meetings and explain what is being done in the way of sports, educational activities, etc.

The Sports Section

If a youth for one reason or another cannot afford to pay for the insurance but wants to enjoy the sports with the other members and belong to the youth branch, he can join the sports section only and pay whatever dues the sports section needs. Of course, in his case the dues would be much lower, but he would not receive the "Tiesa," neither would he get the insurance. It is much better to belong to the LDS as one not only gets the sports but also insurance, and a semi-monthly paper. The branch must have at least seven members belonging to the LDS and those who cannot join can go into the sports section. At the very beginning the youth branch must take up what sports it wants to have. Whether it is baseball, ping-pong, basketball, or swimming, it must put all its energy into getting some form of activity started. Once you have an organized sport section many youth will be attracted and will want to join. The LDS members should welcome these members but should do their best to draw the members into the LDS. When there is no equipment, the adult branch can be approached for finances, but the better way to raise money is by holding affairs, such as parties, sports meets, and dances.

Where to Get Information

If you have a group of friends and want to form such an organization get in touch with the Comrade Editor of this page and the necessary information and help will be given. We should and must build our youth organization. As one comrade put it, "Every youth organization is like a bullet in the bosses' fat bellies."

Join the LDS and form youth branches!

All young workers and students, rally to the call for more and stronger youth branches!

Build the youth movement by building LDS youth branches!

B. F.

What's On

BROOKLYN, N. Y.—Young Communist League meets every Wednesday at 8 o'clock at 46 Ten Eyck St.

BROOKLYN, N. Y. — LDS Youth Branches holds its sport meeting every Monday night at 8 o'clock at 46 Ten Eyck St. Contest being carried on for the coming ping-pong tournament. Boxing, games, wrestling, radio dancing.

BROOKLYN,—The LDS Youth Branch and the Young Communist League are holding a joint PING-PONG TOURNAMENT, Saturday, April 30, at the Laisve Hall, 46 Ten Eyck St. There will be radio dancing, a number of songs sung by the Aido Sextette, and a speech by a popular member of the National Students League.

STUDENTS' ACTION RESTORES JOBS

CHICAGO, Federated Press—All students thrown out of their jobs at International House, the Rockefeller dormitory at the University of Chicago, by the management's economy drive, were restored after a mass protest by student residents.

The student workers had been receiving 40c an hour for their work but had to take it out in room and board at the house. The management fired them and hired outside help at 20c an hour, cash.

Other students in the house organized a protest and after negotiation and protest the management backed out.

All Explained

Marty: "Who spilled mustard on this waffle, dear?"

Bertha: "Oh, Marty! How could you! This is lemon pie!"

(Continued on the next page)

SOVIET YOUTH ON THE MARCH

Happy and strong, a group of Soviet young workers parading in a recent sports festival in Moscow. There are no starving homeless youth in the Soviet Union because it is run by the workers and not the bosses.

SNAPSHOTS

CHIPS AND FLIPS FROM THE GREENPOINT YCL

Where has our darling Cohen disappeared? All of us are sadly holding on to Young Worker money for he is nowhere near to collect it.

What is it that Anna B. said at our unit meeting that shocked many of our members who thought she would stick through thick and thin? Do you notice how close she is to a certain male comrade? Perhaps he is the bad influence. Naughty! Naughty!

Vete is all ready with the wall paper. The frame, covered with some attractive cloth, has a nice design and now we should rush to pin our articles on.

We admit that Paul has a very good sense of humor, but are we supposed to laugh when he gives as an excuse for his inactivity, "I have my health to consider?"

Joe, the comrade with common sense and an ability to talk little and say much, is working now. We're glad to hear it, Joe. We hope that it will encourage you to more activity in our unit.

If Mary has any criticism of the League, why doesn't she say it openly. Remember, comrades, we should learn to take self-critisism. We shall try to correct any faults she thinks we may have. Speak up, Mary!

We miss Florence because she hasn't attended our meetings. None has filled her place and none will. Too bad we couldn't interest her in League work, or was it because we didn't do any?

Everybody should attend the speakers' class Thursday, at 7 o'clock in Laisve Hall. In preparation for open-air meetings in the summer and in developing ourselves we should be sure to be on the spot.

BROOKLYN AIDO CHORUS GOSSIP

Why do P. G. and T. C. exchange so many billet-doux during our rehearsals. The surprising fact is that both of these individuals are male or supposedly so—or is one of them "that way"?

To the great surprise of the column, the men outdid the women in singing. Did the boys drink more milk or imbibe great amounts of their dear three point two?

That chattering female sex proved its weakness when called upon for solos. Nary a weak or tremulous "cheep" issued from their trembling lips.

The column again offers one of its many prizes that are never awarded to the person guessing correctly the identity of the writer of this column. The would-be Winchell is the only judge and contestants will have to abide by his decision. A hint, he is not your well-known and beloved columnist.

This Friday was a barren evening for our Floyd Gibbons was absent. It is rumored that he cannot give it or take it. This information is authentic and was obtained without key-hole peeping. This astounding fact was discovered on April 11, at approximately 10:30 on the top floor of Laisve. Tactfully names will not be mentioned but what did occur showed that the Tatler was weak and greatly lacking in technique. To be frank, the finger points to H. He must redeem himself or remain with his name blackened and besmirched.

To the little- known but industrious indivjduals of our chorus,—those who decorate our song books with amorous sayings and beautiful paintings. The self-styled poets and artists are never known or truly appreciated.

With this, I make my fond farewells, goodbyes and adieux.

Your would-be friend,

Don't forget that big PING PONG tournament that will be held Sunday, April 30 at Laisve's Hall. There will be everything and anything that you can and can't think of.

—The Old Maestro.

GOSSIP OF WILKES BARRE YCL

Well, folks, here I am for the first time. Hope you like it.

"Alkis" practice is over now, so how about showing up to the meetings, girls.

I wonder why some of our boys are thinking of dropping out of the YCL. Is it because they are too good for us?

Where did you get all the handkerchiefs, John M.?

I wonder who keeps Stan. A. away from the meetings? Is it Lillian?

Are you trying to set an example for the others, Angelo, by being serious?

I wonder why John G. doesn't want to do any work for the YCL.

I wonder if Albert and Cookie are trying to impersonate Al Jolson.

Joe Palooka, take advice from one who knows, catch up on your sleep.

Wonder what's up between Binks and Johnnie. I wonder if the car has something to do with it, or is it, Cookie.

Boy, oh boy, are some of our members studious, and how!

Well, folks, that's all till next time...

Eppie.

SHENANDOAH Y. C. L.

We still insist Comrade JENNY is the swellest and best leaflet distributor in the lower anthracite. The YCL in Shenandoah, is going around with petitions getting signatures, to bring Comrade Jenny back to the lower anthracite.

Kukie is the best Rumba dancer that ever danced in this region. The only fault is, he has two left feet.

Bruno with his cave-man methods has the females guessing. Go-head, Bruno, do it left hand, without looking, but bring back that pipe.

Comrades! Davis wants to know when we'll play that towel game again; he misses, GO-HEAD, GO-HEAD.

The Shenandoah YCL challenges Wilkes Barre YCL to any games, such as: singing, dancing, boxing and whistling, also, most important, in a membership drive.

Joe is beginning to talk in his sleep. Do you know anything about it, Flo?

Pop-eye and Joe are going to hitchhike it cross-country and Wilkes Barre is their main destination. The comrades should accept them as they are the best organizers the anthracite ever turned out.

There is a certain comrade from Plymouth that we challenge to a game of "Uncle Wiggily."

"Those Who Live Right."

A TYPICAL REHEARSAL BEFORE THE SIETYNO CHORUS CONCERT

6:30 — Bunny is finishing a cross-word puzzle while patiently awaiting the drama group.

6:45 — Several of the chattering heroines casually stroll in only to wait for the gallant heroes who announce themselves present fifteen minutes later.

7:15— The play is well under way except for an occasional "Dat's-a-fine, Boss!" from our little Red Cross Nurse, Al, followed by a giggle from one of the workers, Lil.

7:30 — At the words, "That'll be all for tonight," the boss and his workers assume their natural roles and with a warwhoop gallop downstairs, leaving the lassies to practice the dance "The Sailor's Life in US and USSR".

8.00 — After a half hour of scrubbing the deck and clicking of heels, the girls, exhausted, fling themselves upon the chairs to recuperate for the next trying ordeal. All this to please Mr. and Mrs. John Public.

8:15 -Rehearsals have started, and it's oh so hard to settle down to concientious study of notes and tuneful (this is only one person's opinion) outbursts of song. We fidgit, and squirm, and whisper with only one thought in the back of our mind. Give up? Why it's intermission.

9:40 —In the middle of the intermission we find: the program committee heatedly discussing the artists and ways of cooperation. We find ourselves in the same position as the only two women in a certain village who had a quarrel. "You ought to feel mean," said one to the other, "there ain't another woman in the village who likes you." Perhaps a little pulling together might have been better than pulling apart in the circumstances. Do you know how to take a hint? There's Ollie in the far corner trying to teach Walter the glide with Francis lending a helping hand; Eddie, sketching (a real artist in our midst and a versatile actor you'll find out); Lillian munching candy and of course talking just as every one else is.

10:00—Everyone has settled down and is giving his or her best to make our coming all-Sietyno-Chorus-talent Concert a success.

I have given you a little inside dope on the doings of the chorus so that you may come to know the performers as they really are. Be on hand April 23, at 180 New York Av., Newark, N. J. at 3:00 to view the greatest event of the year.

Abysinia—
Reporters' Collective.

Support the Struggle for Unemployment Insurance

LDS Youth Branches in the Anthracite

The L.D.S. has found its way into the coal district and has the approval of the youth there. Wilkes-Barre, one of the centers of the Anthracite District, held a mass meet. on March 25th for the L.D.S. youth movement.

Bertha Fulton spoke to the adult and young workers of that town, calling the youth to begin and take the first steps for the organization of a youth branch. About 20 youths responded to this call. Five signed applications for the insurance group; the rest gave in their names as members of the sport section.

This was the answer of the youth in Wilkes-Barre. In Plymouth there were 8 that joined the adult branch and now are trying to get a youth branch formed.

In Scranton the youth took up the L.D.S. in a serious way, (Wilkes-Barre, may I mention, has challenged any town in the Anthracite District in the formation of the L.D.S. youth branches). Scranton answered them, and how!

At the first meeting of the Scranton branch there were about 10 members, and Wilkes-Barre scoffed, but the next meeting was not so much to laugh at.

This time there were 20 that joined the sport section and about 5 or 6 intended to join the insurance group. Della Prolick, who was elected as organizer of the youth branch is one of the leading comrades in Scranton. I am not exaggerating when I say that it was largely through her efforts that the L.D.S. branch is what it is now. She is also the one who helped to organize the Scranton chorus. She is a member of the Young Communist League. Scranton should be proud of this comrade and give her its full support. When Com. Young was called back to New York, he left Com. Della Prolick and "Com. Al Pabalis in charge of the unfinished work. Now the youth branch of Scranton is organizing two baseball teams and a swimming team. They are also going to get their own headquarters. **HOW DO YOU LIKE THAT? And only after Two Weeks of Work!** The name of the Scranton youth branch is Scranton LeaDerS.

This is Scranton, comrades. You can put it on the map! **And How!** Where is Wilkes-Barre and Plymouth? They have better possibilities and more youth than Scranton. There are also possibilities in Pittston for the organization of a youth branch, especially since there are youth in the adult branch of the L.D.S.

Well, I guess that by now Wilkes-Barre has learned a lesson and will not challenge until they are ready to fight. Comrade Young is returning to the Anthracite District. On Monday he will try to arrange a meeting with the youth in Wilkes-Barre and Plymouth. Now watch out, Scranton. You're in for it! This time, Wilkes-Barre intends to beat you, and I bet there will be more youth in that youth branch than you ever saw. Com. Young will also go to Pittston to start something there. Scranton, I guess you won't give up the fight. You are in the lead now, **DON'T LOSE IT!** Your name is Scranton LeaDerS... **Prove It!**

Charles Young.

Cowardly

"When I rose to speak," related Ted M., "someone threw a base, cowardly egg at me. It struck me on the chest."

"And what is a base, cowardly egg?" asked Mike.

"A base, cowardly egg," explained Ted, "is one that hits you and runs."

She Likes Animals

Milch: "Has your dog got a license?"

Anna B.: "Oh yes. All over him."

PRANEŠIMAI IŠ KITUR

EASTON, PA.

APLA 32 kuopa ir LDS 51 kuopa rengia bendrai linksmą ir įvairų vakarėlį, kuris įvyks šeštadienį, 22 d. balandžio, Easton Baking Co. svetainėje, 34-36 7th Street. Visi lietuviai darbininkai kviečiami dalyvauti kuo skaitlingiausiai, nes turėsime skanių valgių ir minkštų gėrimų, saldainių ir mineralinių vandenų importuotų iš Sovietų Sąjungos. Gera orkestra grieš šokiams. Pradžia 7:30 valandą, įžanga 15 centų.

Komisija.
(94-95)

BINGHAMTON, N. Y.

LDSA 23 kuopa rengia prakalbas, pirmadienį, 24 d. balandžio, Liet. svetainėje, 315 Clinton St., 7:30 val. vakare. Kalbės drg. Karosienė, kuri dalyvavo prieškariniame kongrese, Holandijoj ir lankėsi Sovietų Sąjungoj, kur ji studijavo moterų ir vaikų gyvenimo sąlygas. Visi dalyvaukite ir išgirskite teisybės žodį apie darbininkų tėvynę. Įžanga visiems dykai.

Kviečia **Rengėjos.**
(94-95)

PHILADELPHIA, PA.

ALDLD 10-tos kuopos susirinkimas įvyks pirmadienį, 24 d. balandžio, Rusų name, 995 N. 5th St., 8 valandą vakare. Visi nariai dalyvaukite šiame susirinkime, nes turime daug svarbių dalykų aptarimui. Nepamirškite atsivesti naujų narių.

Sekr. J. V.
(94-95)

PATERSON, N. J.

LDSA 38 kuopos vakarėlis tapo atšauktas, kurį turėjo įvykti 22 d. balandžio, nes valdžia uždarė svetainę savininkui.

Komisija.
(94-95)

SO. BOSTON, MASS.

LDSA 13 kuopa rengia šaunią vakarienę, sekmadienį, 23 dieną balandžio, 7:30 val. vakare, Amerikos Liet. Piliečių Kliubo svetainėj, 376 Broadway. Apart skanių valgių, bus gera programa, vienas iš gabiausių So. Bostono magikų rodys magiškus stebūklus, iš ko visi turėsite daug skanaus juoko. Bus ir kitų pamarginimų. Įžanga tik 25 centai.

Kviečia **Rengėjos.**
(93-94)

CHESTER, PA.

Visi dalyvaukite protesto demonstracijoj, išgelbėjimui Scottsboro jaunuolių, kurį ruošia Tarpt. Darb. Apsigynimas, 22 dieną balandžio, 2 val. po pietų, tarpe 8th ir Central Ave. Visi dalyvaukite!

(93-94)

PHILADELPHIA, PA.

Unemployed Council rengia bankietą, 22 dieną balandžio, 995 N. 5th St., Rusų Kliube, 8 val. vakare. Bus skani vakarienė ir šokiai už labai mažą įžangą, tik 15 centų. Šis bankietas yra rengiamas sukėlimui finansų delei maršuotojų į Washingtoną, 28 d. balandžio ir prisirengimui prie 1-mos gegužės.

(93-94)

GRAND RAPIDS, MICH.

Draugijų Sąryšis šaukia "Vilnies" ir "Laisvės" skaitytojų ir šėrininkų susirinkimą, antradienį, 25 d. balandžio, Lietuvių S. ir D. Draugijos svetainėje, 1057 Hamilton Ave., 7:30 val. vakare. Šitame susirinkime privalo dalyvauti visi skaitytojai, šėrininkai ir simpatizatoriai; turėsime apkalbėti spaudos reikalus,

Drg. Sąryšio Ižd. A. Senkus.
(93-94)

EASTON, PA.

LDS 51 kuopa ir APLA 32 kuopa bendrai rengia balių ir šokius su gera muzika. Pasilinksminimo vakaras įvyks balandžio 22 dieną, 8 val. vakare. Nariai ir plačioji pašalinė publika kviečiami dalyvauti.

Bendra Komisija.
(93-94)
(93-94)

DETROIT, MICH.

Žiurkstų balius ir bingo party. Rengia LDS 86 kuopa, subatoj, balandžio (April) 22 d., 7:30 val. vakare, 1035 Caniff, arti Oakland. Bus gerų dovanų laimėtojams. Užkandžių ir arbatos. Muzika bus gera del šokių. Įžanga 10 centų.

Kviečią Komitetas.

DETROIT, MICH.

Bingo ir Šokiai

Rengia LDSA 130 kuopa, subatoj, April 29, 7:30 val. vakare, Latoza svetainėje, 1035 Caniff, arti Oakland. Gardūs gėrimai ir užkandžiai. Muzika bus gera del šokių. Įžanga 10c.

Kviečia **Komitetas.**
(93-94)

PHILADELPHIA, PA.

LDSA 11-tos kuopos ekstra susirinkimas įvyks balandžio 22 dieną, 8 val. vakare, 995 N. 5th St. Draugės, visos stengkitės dalyvauti šiame susirinkime, nes turime labai svarbių reikalų aptarti, kurių negalima atidėti iki mėnesiniui susirinkimui.

Kp. Valdyba.

Balandžio 22 d., 8 val. vakare, 995 N. 5th St., Lietuvių Bedarbių Taryba rengia smagų vakarėlį. Bus gera muzika; gėrimų ir užkandžių bus duodama veltui prie įžangos. Įžanga 15 centų. Taigi visi lietuviai darbininkai nepralesikite šios geros pasilinksminimui progos. Kviečiame atsilankiti visus ir visas.

Komisija.
(93-94)

READVILLE MANOR, MASS.

ALDLD 67 kuopa rengia šokius su užkandžiais. Įvyks balandžio 22 dieną, Matuko Benghlow svetainėje. Gries gera orkestra, bus gėrimų ir užkandžių.

BUFFALO, N. Y.

LDS 23 kuopa rengia didelį balių, bendrai su rusais, 22 dieną balandžio, Star Hall, 403 Broadway St. Visus apielinkės lietuvius kviečiame atsilankyti į mūsų paskutinį balių. Visi galėsime linksmai laiką praleisti, nes bus gera muzika šokiams ir skanių valgių ir gėrimų. Pradžia 7:30 val. vakare. **Komitetas.**
(93-94)

BAYONNE, N. J.

Nedėlioje, 23 balandžio bus rodomas Sovietų judis "Red and White". Labai puikus paveikslas, kurį verta matyti kiekvienam. Bus rodomas Rusų kliubo svetainėje, 10 W. 22nd St., pradžia 7:30 val. vakare, įžanga 25 centai.

(93-94)

WORCESTER, MASS.

Svarbus lietuvių darbininkų parengimas, naudai State Hunger March, kuris prasidės 29 balandžio. Reikia sukelti kuo daugiausiai finansinės paramos. Tam tikslui yra rengiama Žuvų Party, nedėlioje, 23 balandžio, 4 val. po pietų, Olympia Park, Shrewsbury Worcester, Mass. Todel kiekvieno pareiga dalyvauti šiame parengime ir paremti alkanųjų marša. Įžanga 50 centų ypatai.

(93-95)

ELIZABETH, N. J.

Liet. Darb. Susivienijimo Am. 4-ta kuopa, Bangos Choras ir LDP Kliubas bendrai rengia vakarėlį, sekmadienį, 23 balandžio—April, Kliubo kambariuose, po num. 408 Court St., pradžia 7 val. vakare. Draugės ir draugai, iš apielinkės ir vietiniai, yra kviečiami atsilankyt į viršminėtą vakarą, nes, apart šokių, dalyvaus Bangos Choras, "Red Star" Sekstetas; bus ir daugiau ant programos. Įžanga 20 centų.

Kviečia **Komisija.**
(93-94)

DETROIT, MICH.

Teatras, Koncertas ir Šokiai

Aido Choras rengia juokingą veikalą "Suiro Tėvelio Nervai," komediją. Bus puikus koncertas įvairių muzikalių solų, duetų, kvartetų ir Laisvės ir Aido Chorai dainuos. Po lošimui ir koncerto bus šokiai. Viskas atsibus balandžio 23 d., IAS svetainėje, ant 24-tos ir Michigan Įžanga tik 25 centai.

Rengėjai.

WILKES BARRE, PA.

Aido Choro Nariams

Choristai, visi tėmykite, kad ateinantį panedėlį bus praktika anksti, 6:30 val., nes turime lošti operetę "Alkį", Scranton, Pa., 29 d. balan, džio—April. Tad visi choristai būkite laiku, nes bus generalės repeticijos. Taipgi aktoriams patarimas, kad savo roles dar peržiūrėtų, kad neužmiršti žodžių. Kadangi visi choristai nesusirinko į paskutinę praktiką tai pranešu, kad Aido Choras yra kviestas dainuoti į IWO parengimą, kuris bus 23 d. Darbininkų Centre, 325 E. Market St. Visi choristai pribūkite kaip 7:30 dainuoti.

O. Z.
(93-94)

WORCESTER, MASS.

ALDLD 11 kuopos susirinkimas įvyks nedėlioje, 23 dieną balandžio, 10:30 val. iš ryto, Lietuvių svetainėje, 29 Endicott St. Draugai ir draugės, visi malonėkite dalyvauti ir užsimokėti narines mokestis, nes jau naujos knygos prisiųstos ir tik tie gaus, kurie pasimokės duoklės.

Fin. Sekr. **J. J. B.**
(93-94)

NANTICOKE, PA.

Draugė Karosienė kalbės penktadienį, 28 dieną balandžio, **Hanover** Hose House, Espy Street, 7 valandą vakare. Draugė Karosienė pasakys mums gyvu žodžiu apie Rusijos darbininkus, todel visi lietuviai būtinai turėtų ateiti ant šių prakalbų, yaptingai jaunuolius tėvai turėtų atsivesti, nes draugė Karosienė tinkamai jiems galės paaiškinti anglų kalboje.

E. C.
(92-94)

Trijų Veiksmų Darbininkiška Operetė

"ALKIS"

Stato Scenoje Wilkes Barre Aido Choras

Subatoje, 29 d. Balandžio-April, 1933

Junior High School, North Main Avenue, Scranton, Pa.

PRADŽIA 7:30 VAL. VAKARE — ĮŽANGA 50c ir 75c YPATAI, VAIKAM 25c

Wilkes-Barre Aido Choro vėliausias paveikslas, kuriam mokytojauja Darata Zdaniūtė

DRAUGAI! Alkis yra alegoriška operetė, perstato darbininkų darbo sąlygas fabrikuose, jų ekonominius trūkumus ir kovas už pasiliuosavimą iš kapitalistinės vergijos. Iš antros pusės ji perstato kapitalistų lėbavimus, girtuoklystę ir žiaurumus linkui darbininkų klasės. Parodo, kaip teismai neteisingai mirtin baudžia darbininkus. Alkis yra naujovinė operetė, tiekianti darbininkišką apšvietą. Yra puikių dainų, kurias atlieka solistai, duetai ir visas choras. O Aido Choras jau nuo senai yra atsižymėjęs puikiu dainavimu ir geru lošimu. Iš Aido Choro narių yra gerai išsilavinusių aktorių, tat šią operetę jie perstatys pilnai tinkamai.

Skaitlingai atsilankykite pamatyti tą svarbų veikalą.

P. S. Bedarbiams įžanga tik pusė kainos. Bedarbiai įsigykite tikietus per komitetą.

Kviečia **Bendras Komitetas.**

VIETINĖS ŽINIOS

Šeštadienyje Jaunuolių Reikalais Svarbi Konferencija

Ateinantį šeštadienį, balandžio 22 d., 4 val. po pietų, "Laisvės" svetainėj įvyks labai svarbi jaunuolių reikalais šaukiama konferencija.

Daug mūsų organizacijose buvo kalbėta, šimtai tarimų padaryta, bet iki šiolei didelių pasekmių nebuvo. Tačiaus pastaruoju laiku, sakysime, apie metai atgal, jaunimas pradėjo rūpestingai burtis į organizacijas. Šiandien mes turime organizuotų jaunuolių choruose, LDS ir kitose organizacijose apie 500. Tai didelis žingsnis pirmyn. Bet galima keletą tūkstančių lietuvių jaunuolių suorganizuoti, jei tik mes rūpestingai dirbsime.

Gi praplėtimui darbo būtinai reikia išauginti iš jaunuolių tarpo vadovaujamas jėgas. Tuo reikalu ir šaukiama plati lietuvių darbininkų organizacijų komitetų konferencija, kuri turi aptarti jaunuolių mokyklos įsteigimo klausimą.

Nei viena darbininkų organizacija neturi praleisti šios svarbios konferencijos pro pirštus. Būtinai pasiųskite nuo komitetų atstovus, kurie išspręstų labai svarbų, būtiną dienos reikalą.

Atsišaukimas į Maine, N. H. ir Mass. Valstijų Lietuvius Darbininkus

Draugai, susipažinkite su Sovietų Sąjungos darbininkų gyvenimu ir darbais! Tai jūs galite atsiekti, plačiai dalyvaudami drg. K. Karosienės prakalbose, kuri tuoj lankysis Naujojoj Anglijoj.

Amerikietė darbininkė, drg. K. B. Karosienė nesenai lankėsi Sovietų Sąjungoj. Jinai per keturis mėnesius važinėjo po darbininkų šalį ir studijavo tenykštį gyvenimą, tvarką ir abelną padėtį. Drg. K. B. Karosienė yra gabi kalbėtoja. Ji aiškioj, suprantamoj kalboj perduos savo patyrimus apie Sovietų Sąjungoj gyvenimą ir kokia ten tvarka.

ALDLD Kuopų Komitetams ir Visiems 7-to Apskr. Nariams

Draugai ir draugės! Senai lauktas drg. K. B. Karosienės prakalbų maršrutas jau paskelbtas. Jis prasidės gegužės 2 dieną, nuo Rumford, Me. Tenais kalbėtoja užtruks dvi dieni.

Gegužės 4 d. drg. Karosienė kalbės Auburn ir Lewiston, Me.

Gegužės 6 Haverhill Mass.;
Gegužės 7 Lawrence, Mass.;
Gegužės 8 d. Lowell, Mass.;
Gegužės 9 d. Nashua, N. H.;
Gegužės 10 Fitchburg, Mass.;
Gegužės 11 d. Gardner, Mass.;
Geg. 12-13 Worcester, Mass.;
Geg. 14 d. Hudson, Mass.;
Geg. 15 West Lynn, Mass.;
Geg. 16 d. Cambridge, Mass.;
Geg. 17-18 So. Boston, Mass.;
Geg. 19 d. Brighton, Mass.;
Geg. 20 d. Norwood, Mass.;
Geg. 21 d. Montello, Mass.;
Geg. 22 Stoughton, Mass.;
Geg. 23 Bridgewater, Mass.

Draugės K. B. Karosienės prakalbų maršruto pirmesniame paskelbime, kuris jau tilpo "Laisvėje," buvo praleista dvi svarbios kolonijos ir jom nepaskirta dienos: Maynard, Mass. ir Providence, R. I.

Tuojaus darbininkų organizacijos, susižinokite su drg. E. Beniulienė, kad ji paskirtų prakalboms dieną jūsų mieste. Kitaip jūs galite praleisti progą išgirsti drg. Karosienės kalbą apie darbininkų šalyje socialistinio ūkio statybą.

Draugės Beniulienės adresas: E. Beniulienė, 16 Bunker Ave., Montello, Mass.

Draugai, kad sutraukti lietuvių darbininkų mases į d. Karosienės prakalbas, turime smarkiai garsinti. Plakatus reikia daryti "Laisvės" spaustuvėj. Nepamažinkime padaryti plakatų. Užsisakykime tiek, kad užtektų kiekvienam lietuviui darbininkui paduoti į rankas po plakatą. Nepasitenkinkime tik padėjimu plakatų vienoj kitoj krautuvėj. Lai organizacijos paskiria plakatų dalintojus, kurie išnešiotų po darbininkų namus.

Turime darbuotis, kad prakalbos duotų visapusę darbininkų judėjimui naudą. Besirengdami prie maršruto ir laike prakalbų, stengkimės gauti naujų narių į darbininkų organizacijas, parinkime aukų, Agitacijos Fondui; užrašinėkime darbininkiškus laikraščius: "D. Worker," "Vilnį," "Laisvę," "Darbininkę" ir kitus savaitraščius ir periodinius leidinius. Kaip tik tuo laiku bus vajus už gavimą "Priekalui" skaitytojų; pasistengkime kuo daugiausiai paskleisti revoliucinės literatūros.

Komitetai Tuojaus po Prakalbų Turi Išduoti Raportus.

Drg. K. B. Karosienės prakalbų rengimo komitetai, po atsibuvimo prakalbų, tuoj turite atsiųsti drg. E. Beniulienei raportus. Raportuose atsakykite į sekamus klausimus:

1. Kiek publikos prakalbose buvo?
2. Už kiek literatūros parduota?
3. Kiek aukų surinkta ir kokiam tikslui buvo renkamos?
4. Kiek naujų skaitytojų gauta?
5 Mūsų laikraščiams aukos?

Draugai, tokis raportas būtinai reikalingas, kad žinojus, kiek naudos duoda darbininkų judėjimui toki platūs maršrutai. Gi kad būtų geras, džiuginantis raportas iš įvykusių prakalbų, tai reikia prie tų prakalbų gerai prisirengti.

Taq, draugės ir draugai, prie darbo!

ALDLD 7-to Apskr. Org.
J. Grybas.

Dr. J. J. Kaškiaučiaus Prakalbų Maršrutas

Šios apielinkės lietuviai darbininkai senai laukia atvažiuojančio seno ir nenuilstančio veikėjo revoliucinių darbininkų tarpe **Dr. J. J. Kaškiaučiaus,** ir pagaliog mes jo sulaukėme. Jis kalbės temoje: **"Darbininkų Sveikata ir Jos Apsisaugojimas."** Veikiausia ir kitais svarbiais klausimais.

Todel, draugai ir draugės, tarkitės bendrai ALDLD, LDSA ir LDS kuopos rengti prakalbas. Dr. Kaškiaučius patarė surengti dvejas prakalbas vieną dieną, nes daug žmonių be darbo, tai ir dienos laiku gali ateiti į prakalbas; dieną, po pietų, turėtų būti surengta vienoms moterims, o vakare vieniems vyrams, bet kur vienas rengsit, tai bendrai vyrams ir moterims.

Kalbės sekančiose vietose:
Gegužės 3 d. Roselande, Ill.
4 d. Cicero, Ill.
5 ir 6 dienas turėsime susirinkimus.
7 d. "Vilnies" B-vės šėrininkų suvažiavimas.
8 d. Rockford, Ill
9. d. Waukegan, Ill.
10 d. Kenosha, Wis.
11 d. Racine, Wis.
12 d. Westville, Ill.
13 d. Indiana Harbor, arba Gary, Ind.
14 d. Chicagoj.

Šį maršrutą tvarko ALDLD Pirmas Apskritys ir kur kolonijose vietinės kuopos nepajėgs surengti ir padengti išlaidas, tai prisidės Apskritys.

Visais reikalais kreipkitės į Pirmą Apskritį:
Sekr. **V. V. Vasys,**
3116 So. Halsted St.,
Chicago, Ill.
(94-101)

Mergaitė Nugalėjo Rykles

PORT OF SPAIN, Trinidad.—Daphne Pawan, 13 metų mergaitė, duktė mokslininko, vienui viena perplaukė kanalą į Gasparee salą, kuriame yra tirštai ryklių ("sharks"). Tėvas ir kiti patyrė tą jos pasiryžimą, kuomet ji jau buvo pusę kelionės atlikus. Tėvas pasivijo ją su laiveliu ir bandė perkalbėti, bet mergaitė neklausė ir leidosi prie tikslo. Kelis sykius ryklės grūmojo jos gyvybei, bet ji nepaisė ir laimingai atsiekė savo tikslą. Tai ištikrųjų negirdėta jaunystės drąsa.

Japonija Rengiasi Karui prieš Sovietų Sąjungą

TOKYO. — Per virš vienuoliką metų buvo apleistas ir nenaudojamas garsusis Port Arthuro uostas. Bet dabar Japonija jį ištaisė ir įsteigė karinio laivyno bazę. Dabar šiame uoste nuolatos stovės Japonijos kariniai laivai. Tai atviras Japonijos imperialistų prisirengimas prie karo prieš Sovietų Sąjungą.

Rekomenduoja Nebrangų Naminį Vaistą

"Europoje mes visuomet laikėme Inkaro Pain-Expellerį geriausiu naminiu vaistu. Negalima gauti nieko geresnio gydymui skaudamų pečių, sustirusių sąnarių, ištampytų muskulų, ar reumatiškų gėlimų. Net galvos skaudėjimą, dantįes gėlimą, gripą ar mėšlungį greitai palengvina šis nebrangus vaistas."

Bloomfield, N. J. F. P.

PAIN-EXPELLER

MONTELLO, MASS.

Liet. Taut. Namo Draugovė rengia atidarymo vasarnamio didelį metinį pikniką, kuris įvyks gegužės 27, 28, 29 ir 30 dienomis, Minėtuose piknikuose bus įvairių žaislų ir sportų, ir teatrų, ir kitokių pasilinksminimų. Kitų miestų organizacijos prašomos tose dienose nieko nerengti.

Rengimo Komitetas.
(93-95)

Sergančių Vyrų ir Moterų Chroniškos Ligos Gydomos

Šiandien ateikite delei savo sveikatos ištyrimo, o jums bus išaiškinta, kaip jūs fiziškai stovite.

Odos Nušašėjimai, Nervų Ligos, Abelnas Silpnumas, Skilvio, Žarnų ir Mėšlažarnės Ligos, Nervų įdegimas bei Reumatiški Nesveikumai.

Kvėpuojamųjų Kanalų ir Kitos ligos yra sekmingai gydomos naujoviškais, moksliškais būdais.

X-Spinduliai, Kraujo Ištyrimai, Laboratoriniai Tyrimai, Serumų bei Ciepų Įmirkštimai.

Prieinama Kaina

Sąlygos pagal jūsų išgalę

Ištyrimas ir Patarimas Veltui

Kalbame lietuviškai

DR. ZINS
110 EAST 16th ST. N. Y.

Tarp 4th Ave. ir Irving Place
Įsisteiges 25 metai
Valandos—9 AM. iki 8 PM.;
Sekmadieniais 9 AM. iki 4 PM.

SOVIETŲ ŽUVŲ GALIMA GAUTI ŠIOSE VIETOSE

ZMUDIN BROTHERS
Bridgewater, Mass.

Darbininkų Organizacijų Parengimuose, Norwood, Mass.

J. GEGZNAS
412 W. Susquehanna Ave.
Philadelphia, Pa.

A. LIPČIUS
600½ E. 9th St.
Chester, Pa.

LIET. DARB. KLIUBAS
408 Court St.
Elizabeth, N. J.

B. MEDLEY,
114 Nash Street,
New Haven, Conn.

Visose Darbininkų Judėjimo Pritarėjų Krautuvėse, Montello, Mass.

PHILADELPHIA, PA.
Sovietų Mineralinių Vandenų
NARZAN IR BORJOM
Dabar galima gauti pas
J. GEGŽNĄ
412 W. Susquehanna Ave.
Taipgi pas jį galima gauti ir Sovietų žuvų. Tai puikiausios rūšies kenuotos žuvys.

SKAITYKIT IR PLATINKIT "LAISVĘ"

DVIDEŠIMT METINIS KONCERTAS

RENGIA SIETYNO CHORAS

Sekmadienį 23 d. Balandžio - April, 1933

Lietuvių Svetainėje, 180 New York Avenue, Newark, N. J.

PRADŽIA 3-čią VALANDĄ PO PIETŲ. ĮŽANGA: 40 CENTŲ; VAIKAMS 15 CENTŲ

Sietyno Choras

GERBIAMIEJI:— **Šis Koncertas** bus nepaprastas tuomi, kad **Sietyno Choras** parodys, ką jis yra nuveikęs per savo 20 metų gyvavimą ir todel programa bus duodama vien tik paties Choro spėkomis ir bus labai įdomi. Čia turėsit progą pamatyti, kaip yra išvystytos Chore meno ir dailės spėkos, kad net ir patys stebėsitės. Programoj dalyvaus: pats Choras, Choro Jaunuoliai duos Olimpiadą, šokis **"Jūreivių Sukilimas"** ir veikalas **"Rankas Šalin,"** Smuikų ir piano trio, smuikos ir piano duetas; Moterų Choras ir daug, daug kitų dailės kavalkų, kurių čia nėra vietos suminėti. Po koncertui smagūs šokiai, prie visų mylimos **Rusų Orkestros.** **Visus ir Visas Kviečia SIETYNAS.**

H. Belsky Tel STagg 2-3487 H. Housenbold
PResident 3-5341 MInnesota 9-7222

Empire Cornice & Roofing Co.

CORNICES AND SKYLIGHTS

DENGIAME VISOKIUS STOGUS

Atliekame išpjaustymus šviesai ir orui ir darome švininius ir kitokius šaltkalvystės darbus

87 UNION AVENUE BROOKLYN, N. Y.
Near So. 2nd Street

TELEFONAS Pulaski 5-1090 ATDARA DIENĄ IR NAKTĮ

NAUJAUSIOS MADOS

Rusiška PIRTIS Turkiška

Flushing Russian and Turkish Baths, Inc.

M. TEITELBAUM, Manadžeris

ĮŽANGA DIENĄ IR NAKTĮ 50c SUBATOS VAK. 75c

Antroj klasėj lašais išsimaudymas ir miegojimas per visą naktį ant trečių lubų, oringam kambary—35c.

Naujai perdirbta Rusiškai-Turkiška Pirtis su moderniškais pagerinimais. Įtaisyta didelis plaukimui prūdas su šviežiu vandeniu. Lapuotos vantos išsipėrimui veltui! MOTERIMS PANEDĖLIAIS IR UTARNINKAIS, nuo 10 valandos dieną iki 12 val. vakare. Trys gariniai kambariai delei išsipėrimo: Rusiškas, Turkiškas ir garo vanojimosi kambarys. Taip pat RESTORANAS su geriausiu garantuotu patarnavimu.

29-31 Morrell St., tarpe Cook ir Deveboise Streets

TIES BROADWAY IR FLUSHING AVENUE, BROOKLYN, N. Y.

KELRODIS: B. M. T. elevateriu; išlipt ant Flushing Ave. stoties; B. M. T. subway—išlipt ant Montrose Ave. stoties; visais Broadway karais—išlipt ant Flushing Ave.

JUOZAS KAVALIAUSKAS

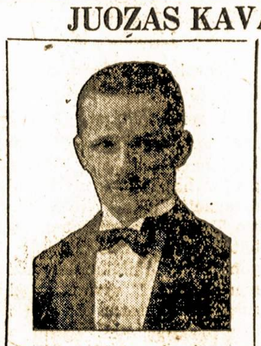

Laisniuotas Graborius

Pennsylvania ir New Jersey valstijose

Užtikrinu, kad mano patarnavimas bus atatinkamiausiaś ir už prieinamą kainą. Nuliūdimo valandoje, prašau kreiptis prie manęs sekančiu antrašu:

1439 South 2nd Street
PHILADELPHIA, PA.
Telefonai: Bell—Oregon 5126
Keystone—Main 1417

VISUOTINAS BROOKLYNO LIET. DARBININKŲ SUSIRINKIMAS STOJA UŽ BENDRĄ VEIKIMĄ PRIEŠ REAKCIJĄ

Išrinkta 5 Delegatai Maršuoti į Washingtoną ir Reikalauti, kad Scottsboro Negrai Jaunuoliai Būtų Paliuosuoti

Balandžio 19 d., Amerikos Lietuvių Piliečių Kliubo svetainėje įvyko visuotinas Brooklyno lietuvių darbininkų susirinkimas, apdiskusavimui bendro veikimo kovoje už bedarbių reikalus ir prieš reakciją. Susirinkime ir diskusijose dalyvavo įvairių organizacijų nariai ir įvairių pažiūrų darbininkai. Visų kalbėtojų pareiškimai buvo, kad būtinai reikia sudaryti bendras fr. kovai prieš badą ir už bedarbių reikalus.

Nuo K. P. kalbėjo drg. A. Bimba. Jis savo kalboj nurodė, kad krizio praėjimo prošvaistų nesimato. Padėtis darosi sunkesnė. Tik bankų šventadieniai praėjo, o ir vėl kalbam apie finansinį krizį, ir veikiausiai bus antras bankų uždarinėjimas. Jis pažymėjo, kad senatoriaus Black bilius nieko darbininkams neduos, nes bosai planuoja, sutrumpindami darbininkam darbo valandas, sumažinti jų uždarbius. Kalbėtojas pareiškė, kad darbininkų atsakymas į tą bilių turi būti: "trumpesnės darbo valandos, bet didesnės algos." Publika karštai pritarė tam pareiškimui.

Toliaus nurodė, kad Komunistų Partija šaukia visų sriovių darbininkus sudaryti bendrą frontą kovai už bedarbių reikalus ir prieš didėjančią reakciją.

Nuo Ten Eyck St. Bedarbių Komiteto kalbėjo drg. Briedis, nurodydamas, kad bedarbių šeimynos baisiausiame varge paskandintos. Jis pasakojo apie vieną šeimyną, kuri randasi Mankaus namuose. Bedarbių šeimyna alksta, ir moteris iš badavimo gavo ligą; jinai gyva pūsta, sakė diskusantas. Daktarai atsisako paimti į ligonbutį tą vargšę. Nuo Bedarbių Komiteto kalbėjo d. Valašinas. Jis pareiškė, kad jis yra katalikas ir eina į bažnyčią, bet bedarbių ir dirbančiųjų yra bendri reikalai ir jie turi sudaryti bendrą veikimą kovai prieš badą.

Buvo pakeltas klausimas apie budelišką pasmerkimą nekaltų 9 Scottsboro jaunuolių. Drg. J. Siurba, paėmęs balsą, kiek plateliau nušvietė, kaip negrai jaunuoliai buvo suareštuoti ir sufrėmuoti, kad jų apkaltinimas yra tam, kad įgązdinti negrų darbininkų ir farmerių mases. Jis pažymėjo, kad teisme Ruby Bates ir su merginomis buvęs vaikinas Carter aiškiai išdėstė, kad negrai vaikinai nei Bates nei Price nelietė.

Tačiaus, nežiūrint aiškių faktų, kad jaunuoliai nekalti, valdančiosios klasės teismas pasmerkė jaunuolius mirtin. Kalbėtojas prisiminė ir tai, kad veikiausiai džiurė irgi bijojosi linčiuotojų ir išnešė mirties nuosprendį susitarę. Jis kvietė susirinkimą tarti savo žodį tuo svarbiu klausimu.

Susirinkimas vienbalsiai pasisakė už apgynimą jaunuolių ir išrinko penkis delegatus maršuoti kartu su kitais į Washingtoną, reikalauti, kad jaunuoliai būtų besąlyginiai paliuosuoti ir negram garantuota konstitucijos 13-tas, 14-tas ir 15-tas pataisymo punktai.

Delegatais maršuoti į Washingtoną išrinkti J. Siurba, A. Jeskevičiutė, Benėnas, Bitermanienė ir dar vienas, kurio pavardės neteko nugirsti.

Priimta rezoliucija užgyrimui šaukiamo Tom Mooney Paliuosavimui Kongreso ir reikalavimas Californijos gubernatoriui Rolphui, kad būtų duotas naujas bylos tardymas Mooney.

Taip pat priimta rezoliucija su reikalavimu Alabamos valstijos gubernat. Miller, kad 9 Scottsboro jaunuoliai būtų paliuosuoti ir jų gyvybė apsaugota.

Drg. E. Jeskevičiutė nuo Lietuvių Darbininkų Susivienijimo kalbėjo apie bendro fronto reikalingumą kovai už socialę apdraudą.

Draugė Sasnauskienė nuo Lietuvių Darbininkų Susivienijimo kalbėjo, parodydama tragišką padėtį daugelio jaunų merginų, kurios bosų verčiamos su jais naktimis praleisti laiką ir dienomis jiems vergauti. Jinai davė vaizdus iš baisių kentėjimų, kokius neša daugelis bedarbių šeimynų.

Griško kalbėdamas pažymėjo, kad bedarbiai permažai rūpinasi savo reikalais. Tačiaus gyvenimo rykštė plaka juos labai skaudžiai, ir jie turės subrusti gintis nuo bado.

Paltanavičiutė kalbėjo nuo Jaunųjų Komunistų Lygos. Jinai prisiminė, kad, kalbant apie bendrą frontą ir bedarbių reikalus, neturime užmiršti jaunuolių, kurių apie vienas milionas paliko benamiais ir bastosi nuo miesto į miestą. Daugelis jų palieka kriminalistais.

Visuotinas susirinkimas buvo skaitlingas, diskusijos gyvos ir konkrečios, vedančios prie sudarymo bendro fronto.

Susirinkimas vienbalsiai pasisakė už sudarymą bendro fronto visų sriovių, visų pažiūrų darbininkų kovai už bedarbių reikalus ir prieš reakciją.

Susirinkimas vienbalsiai užgyrė šaukiamą bendro fronto konferenciją, kuri įvyks balandžio 30 d., 10 val. iš ryto, Amerikos Piliečių Kliubo svetainėje, 80 Union Ave., Brooklyne.

Daugelis organizacijų jau išrinko delegatus, bet kurios dar nėra išrinkę, tuojaus privalo tatai padaryti ir dėtis prie bendro veikimo, kad išreikalauti visiems bedarbiams pašalpas.

Rep.

Foltis-Fischer Cafeterijos Darbininkų Streikas

Jau senas laikas Foltis-Fischer kafeterijos darbininkai veda streiką. Masiniai pikietavimai eina diena iš dienos. Daug pikietuotojų buvo areštuota. Užvakar vėl areštavo Nick Paraskos ir Otto Constantin.

Areštuotų pikietininkų bylas veda Tarptautinis Darbininkų Apsigynimas.

O Kaip su Studentų Vakariene?

Jau buvo ne sykį rašyta vietinėse žiniose, kad šį sekmadienį įvyks gramatikos studentų rengiama vakarienė, "Laisvės" svetainėje. Tikietus dabar parduodam po 65 centus, sekmadienį bus 75 centai. Nusipirkite išanksto ir sutaupysite dešimtuką. Tikietus galima gauti "Laisvės" administracijoj.

Mes stengiamės duoti gerą vakarienę, dainų programą ir šokiams orkestrą. Vien tik šokiams įžanga 25 centai.

Laike vakarienės dainuos: Pakalniškis, L. Kavaliauskaitė, Aido Choro Merginų Sekstetas. Taipgi vakarienėj bus ir K. Menkeliuniutė.

Širdingai kviečia

Studentai.

Suklastuotu Apkaltinimu Pasmerkė Negrą 25 Metams Kalėjiman

BROOKLYN. —Kuomet eina didelė kova už Scottsboro jaunuolių paliuosavimą, tai tuo pačiu laiku negras Edward Griffin pasmerktas 25 metams į sunkiųjų darbų kalėjimą, pasiremiant "sufrėmuotu" apkaltinimu.

Balandžio 12 dieną įvyko jo tardymas ir pasmerkė nuo 10 iki penkiolikai metų kalėjiman už jam primetamą žmogžudystę ir nuo 5 iki 10 metų už nešiojimąsi peilio.

Žmogžudystė įvyko pereitais metais gruodžio pradžioje, 202 Varet St., Brooklyne. Ant užmuštojo lavono Beniamin Salite atrado numestą kepurę, kurioj buvo raidės E. G. Nežiūrint, kad negras Edward Griffin tuo tarpu, kada įvyko žmogžudystė, buvo savo tetos šermenyse, bet jis tapo pasmerktas 25 metus kalėti todel, kad jis negras.

Sulaikyta Vyras ir Moteris Delei Eksplozijos Subway

Keletas dienų atgal įvyko sprogimas požeminių traukinių stotyje, 34th ir Broadway, New Yorke.

Sprogimas buvo nedidelis ir nieko nesužeidė; net nesudraskė šėputės, kurioj buvo įdėta sprogstamoji medžiaga.

Kitą dieną atėjo vyras ir moteris, kuriuodu žvalgėsi apie pasidėjimo šėputes, "public lockers." Policija areštavo juos, kurie padavė pavardes Mr. ir Mrs. Ramelli. Areštuotieji laikomi be kaucijos.

Darbininkai Vienijasi ir Stropiai Rengiasi Prie Gegužinės

Bendro Fronto Gegužinės Komitetas deda dideles pastangas, kad suvienyti darbininkus apvaikščiojimui pasaulinės darbininkų solidarumo ir kovos dienos, Pirmosios Gegužės.

Socialistų Partijos miesto komitetas yis atsisako dėtis į bendrą veikimą ir bendrai apvaikščioti Gegužinę. Tačiaus, neatsižvelgiant į Socialistų Partijos viršūnių sabotažavimą bendro veikimo, eiliniai Socialistų Partijos nariai dedasi į bendrą veikimą, kovai prieš reakciją ir apvaikščiojimui darbininkų šventės. Socialistų Partijos skyriai žemutinėj New Yorko miesto dalyje, taip pat Bronxe, Sunnyside ir Williamsburge, Brooklyne, jau veda susitarimus, ir bendrai apvaikščios pasaulinę darbininkų kovos dieną, grumsis už palengvinimus, už darbo valandų sutrumpinimus, prieš didėjančią reakciją ir alkį.

Lietuvių darbininkų organizacijos labai mažai ką yra atlikę tuo reikalu; ne tik kad nesistengia tinkamai pravesti bendro fronto klausimą, bet neruošia ir savo organizacijų narius į Gegužinės apvaikščiojimą.

Draugai, smarkiai į darbą! Laiko paliko nedaug ir turime stropiai padirbėti, kad tinkamai prisirengus prie didžiulės demonstracijos, kuri prasidės nuo Union Aikštės ir maršuos gatvėmis iki Madison Aikštės, o ten bus laikomos prakalbos.

Darbininkė.

Streikuoja Popierinių Dėžučių Darytojai

BROOKLYN. — Equitable Paper Box Company, School St. darbininkai paskelbė streiką. Darbininkai reikalauja pakelti 5 centus algos ant dolerio ir žmoniškesnių darbo sąlygų.

Kompanija pasišaukė policiją ir bando sulaužyti streiką. Užvakar pikietininkai susidūrė su skebais ir policija. Keletas darbininkų buvo areštuoti.

Teismas įvyko Bridge Plaza teismabutyje. Areštuotų streikierių bylą veda Tarptautinis Darbininkų Apsigynimas.

Columbia Universiteto Studentai Veda Kovą

Columbia Universiteto studentai smarkiai veda kovą, kad Hendersonas, ekonominio skyriaus profesorius, būtų sugrąžintas į jo pirmiau turėtą vietą.

Hendersoną prašalino nuo vietos Columbia Universiteto viršininkai už jo pritarimus darbininkų revoliuciniam judėjimui. Nacionalė Studentų Lyga smarkiai kovoja už laisvą studentų ir profesorių išsireiškimą įvairiais ekonominiais ir politiniais klausimais.

Keletas dienų atgal buvo lapeliai išdalinti, kuriuose iškeliama Columbijos Universiteto valdininkų sumokslas, kad Hendersoną išsiųsti į Sovietų Sąjungą ilgam laikui, būk tai mokslininiam tyrinėjimui ir tuo būdu prašalinti iš profesorystės.

Lapeliuose pažymima, kad studentai ves kovą prieš varžymus studentų ir laisvesnių profesorių, kurie pritaria radikaliam judėjimui.

MIRTYS — LAIDOTUVĖS

Jonas Razevičia, 46 metų, 440 Cleveland St., mirė bal. 18 d. Bus palaidotas bal. 21 d., šv. Trejybės kapinėse.

Laidotuvių apeigomis rūpinasi graborius J. Garšva.

PRAMOGOS

BROOKLYN, N. Y.

Sekančią subatą, 22 d. balandžio, bus šokiai ir abelnai draugiškas pasilinksminimas, pas Chas. Dick, 418 Lorimer St., Brooklyn, N. Y. Pradžia 8-tą val. vakare. Grieš lietuviška orkestra. Įžanga veltui. (94-95)

SUSIRINKIMAI

BROOKLYN, N. Y.

Jurgio Draugystės nariai privalo visi susirinkti Liet. Am. Pil. Kliube, 8 val. iš ryto, 23 dieną balandžio, nes apvaikščiosime savo metinę šventę.

Pirm. G. Karpus. (92-94)

PARDAVIMAI

PARSIDUODA gėrimų užeiga, kur biznis eina gana patenkinančiai, bet del partnerių nesutikimo prisieina parduoti. Čia yra gera proga norinčiam daryti gerą pragyvenimą. Atsikreipkite greit sekamu antrašu: 295 Kent Ave., Brooklyn, N. Y. (92-94)

PARSIDUODA saldainių krautuvė. Galima daryti neblogą pragyvenimą žiemą, o vasarą, tai dar ir pelno lieka nevisai skrumnai. Dabar prasideda pats gerumas biznio. Pardavimo priežastis patirsite ant vietos. Kaina gana žema. 29-21 W. 3rd St., Coney Island, N. Y. Imkite Brighton line lokalą ir išlipkite ant Ocean Parkway. (92-94)

PARSIDUODA lietuviška užeiga geroj vietoj, tinkamai įtaisyta, kaina prieinama, parduodame todel, kad turime kitą biznį. 19 Stagg St., Brooklyn, N. Y. (92-94)

PAJIEŠKOJIMAI

PAJIEŠKAU partnerio į restauracijos gėrimų biznį, pageidaujama, kad ypata nusimanytų apie tą biznį. 46—3rd Ave., Brooklyn, N. Y. kampas Atlantic ir 3rd Ave. (89-94)

INTEREST from day of deposit

Bushwick SAVINGS BANK

GRAND ST. AT GRAHAM AVE. Brooklyn

Nuošimčiai bertainiui baigiantis kovo 31, išsimoka balandžio 15 d. kainoje 3%

60 YEARS OF SUCCESSIVE DIVIDENDS

metiniai BANKING BY MAIL

KRAUJO SPECIALISTAS

Gydau ūmias ir chroniškas vyrų ir moterų ligas kraujo ir odos

Padarau ištyrimus kraujo ir šlapumo

DR. MEER

156 W. 44th St. Room 302

New York, N. Y.

Valandos Priėmimo:

Ryte nuo 10 iki 1. Po pietų nuo 3 iki 9 val. vakare

Sekmadieniais nuo 11 ryto iki 1 po pietų

Telefonas Lackawanna 4-2180

Sovietų Žuvys

Puikiausios rūšies kenuotų Sovietų žuvų galima gauti per "Laisvę." Yra 5 rūšių. Po 15, 18, 20 ir 22 centus kenukas.

Gera nuolaida krautuvėms, kurios ims po 50 kenų vienos rūšies. Duodame ir po mažiau, bet brangiau kainuoja.

Norintieji naudotis Sovietų produktais, tuojaus klauskite informacijų sekančių antrašu:

"LAISVĖ"

427 Lorimer St.,

Brooklyn, N. Y.

Telephone, Stagg 2-4409

A. RADZEVIČIUS

GRABORIUS

(UNDERTAKER)

402 Metropolitan Avenue

(Arti Marcy Avenue)

BROOKLYN, N. Y.

LORIMER RESTAURANT

LIETUVIŲ VALGYKLA

Visokių Rušių Šviežūs Valgiai, Gaminami Lietuvišku ir Amerikonišku Stilium

SYKĮ ATSILANKĘ PERSITIKRINSIT

Pabandykite!

SAVININKAI MARČIUKAI

417 Lorimer Street, "Laisvės" Name

BROOKLYN, N. Y.

Laisvė Gaunama ant Sekančių Stočių

Brooklyne:

136 Irving Ave.
1538 Dekalb Ave.
So. 4th and Havemeyer Sts.
Bedford Ave. and So. 5th St.
187 Bedford Avenue
223 Bedford Avenue
222 Berry Street
135 Grand Street
287 Grand Street
350 Grand Street
Marcy Ave. and Grand St.
146 Union Avenue
Metropolitan and Lorimer Sts.
617 Grand Street
Graham Ave. and Stagg St.
Flushing Ave. and Broadway
Hewes Street and Broadway
Lorimer St. and Broadway
180 Grand Street
114 Union Avenue
67 Hudson Avenue
60 Hudson Avenue
114 Bridge Street

New Yorke:

Allen ir Canal St.
Bowery and Delancey Street
Bowery and Houston Street
3rd Avenue and 14th Street
Chatham Square
Desbrosses and Greenwich St.
685 Washington Street
6th Avenue and 42nd Street
1st Avenue and 4th Street

VOKIETYS SPECIALISTAS

Kraujo, odos, šlapinimos ir gimdymo organų

DR. M. FILURIN

215 E. 12th St.

Tarp 2nd ir 3rd Aves

NEW YORKE

Valandos nuo 10 iki 1
Nuo 4 iki 8
Nedėliom nuo 10 iki 1

Odos ligos gydomos su X-ray ir patinusias gyslas įčiržkinimais

JONAS STOKES

FOTOGRAFAS

Šiuomi pranešu savo kostumeriams, kad perkėliau savo studiją naujon vieton, po numeriu 512 Marion St., kampas Broadway, Chauncey Street stotis Brooklyn, N. Y. Naujoj vietoj studija daug geriau įrengta, todel paveikslai padaromi kuopuikiausi.

JONAS STOKES

512 Marion St., kampas Broadway

BROOKLYN, N. Y.

Tel. Glenmore 5-9467

KOJŲ LIGOS

Garankščiuotos kraujagyslės, skaudūs kojų ir kulnelių sutinimai iš priežasties kraujagyslių įdegimo, kojų nuvargimas ir "sunkumas", reumatiški kojų skaudėjimai, kojų pūliuojanti skauduliai, nežtinčios kojų ekzymos—visi šie nesveikumai dabar yra gydomi naujausiais vokiškais būdais be operacijų.

Vokietys specialistas New Yorke aprubežiuoja savo praktiką vien tik gydymui kojų ligų: Dr. Otto Meyer, 208 West 54th St.; jo ofiso valandos yra kasdien (apart nedėldienių) nuo 2 iki 6

Telephone, Evergreen 6-5310

J. GARŠVA

Graborius (Undertaker)

LAIDOTUVIŲ DIREKTORIUS

Išbalzamuoja ir laidoja numirusius ant visokių kapinių; parsamdo automobilius ir kerietas veselijoms, krikštynoms ir pasivažinėjimams.

231 Bedford Avenue

BROOKLYN, N. Y.

NOTARY PUBLIC

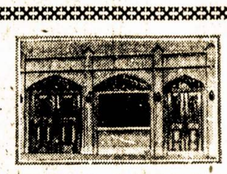

TEL. STAGG 2-5043

MATHEW P. BALLAS INC.

(BIELAUSKAS)

GRABORIUS

UNDERTAKERS AND EMBALMERS

660 GRAND ST. BROOKLYN, N. Y.

MŪSŲ ĮSTAIGA ATLIEKA SEKANČIUS DARBUS: MIRUSIUS PARVEŽAM IŠ VISŲ ŠALIŲ, IR IŠ ČIA PASIUNČIAM Į KUR KAM REIKIA. TURIM PRIVATIŠKĄ PIRMĄJAI PAGALBAI AMBULANSINĮ AUTOMOBILIŲ, KURIUO PATARNAUJAM NUVEŽTI Į LIGONINĘ IR PARVEŽTI. TURIM MOTERĮ MIRUSIOMS MOTERIMS PRIŽIŪRĖTI. DUODAM GRAŽIĄ VIETĄ SAVO MYLIMUOSIUS PAŠARVOTI DOVANAI.

VISAIS TAIS REIKALAIS KREIPKITĖS Į MUS, O MES KUOGERIAUSIAI PATARNAUSIM.

MŪSŲ RAŠTINĖ ATDARA DIENĄ IR NAKTĮ. MŪSŲ TELEFONAS NIEKAD NEMIEGA.

DR. HERMAN MENDLOWITZ

Praneša visuomenei, jog jis atsidaro savo ofisą Williamsburghe:

252 Berry St., Brooklyn, N. Y.

arti Grand Street

Telefonas Evergreen 6-3959

Ofiso valandos nuo 1 iki 4 kas dien, seredoms ir subatoms nuo 6 iki 7:30 val. vakarais.

NEDĖLIOMIS
Nuo 10 iki 12 val. iš ryto

FLATBUSH OFISAS
2220 Avenue J
Kampas E. 23rd St.

Šiandien Demonstracijos prie City Hall

Reikalaus Pagerinimų Harlem Ligonbutyje

Negrai ir baltveidžiai darbininkai demonstruos prie City Hall, reikalaudami, kad negrai nebūtų diskriminuojami Harlem ligoninėje. Nuo negrų ir baltveidžių darbininkų delegacija įduos Apskaitliavimo Tarybai reikalavimus, kad būtų prašalinti iš Harlem ligoninės valdininkai: komisionierius Greef, vyriausias chirurgijos daktaras John Connors ir Dr. Louis. Taip pat vyriausia slaugė Mrs. O'Brien.

Tammany Hall politikierių paskirti valdininkai ir vyriausi daktarai Harlem ligoninėj nedavė tinkamo patarnavimo sergantiems negrams.

Bruzdėjimas eina senai prieš negrų diskriminavimą Harleme. Šiandien 10:30 val. ryte negrai ir baltveidžiai rengia protesto demonstraciją prie City Hall.

Lietuviai darbininkai dalyvaukite demonstracijoj ir kovokite prieš negrų diskriminavimus. Tai paliečia ir ateivius darbininkus, nes ir jie dažnai būna diskriminuojami.