LAISVĖ

Pirmas Lietuvių Darbininkų Dienraštis (First Lithuanian Workers' Daily) Išeina Kasdien, Apart Sekmadienių

Darbininkai Visų Šalių, Vienykitės! Jūs Nieko Neprarasite, Tik Retežius, o Išlaimėsite Pasaulį!

No. 112 Telephone Stagg 2-3878 Brooklyn, N. Y., Šeštadienis, Gegužės (May) 13 d., 1933 Pavienio Numerio Kaina 3c. Metai XXIII, Dienraščio XV

KRISLAI

Revoliucinė Jėga.
Komunistų Konferencija.
"Vilnies" Suvažiavimas.
Spaudos Didieji Reikalai.
Naujos Metodos.

Rašo *A. B.*

Gegužės 6 d. Chicagoje turėjome Amerikos Komunistų Partijos vidurinių valstijų lietuvių frakcijų konferenciją. Dalyvavo apie šimtas draugų. Plačiai svarstėme didžiuosius mūsų judėjimo reikalus.

Konferencijos dauguma atydos buvo sukoncentruota ant trijų pamatinių klausimų, būtent, bendras frontas, dienraščio "Vilnies" palaikymas ir platinimas ir lietuvių jaunuolių švietimas ir organizavimas.

Konferencija pripažino, kad bendras frontas Chicagoje ir apielinkėse nebuvo tinkamai įkainuotas. Nebuvo viešų bendro fronto klausimu diskusijų. Dar neįvyko nė viena lietuvių organizacijų konferencija kovai už bedarbių reikalus. Todel nutarta šis pamatinis mūsų judėjimo ir veikimo klausimas visose kolonijose statyti visa griežtumu.

Labai plačiai lukštentas jaunuolių klausimas. Kas svarbiausia, kad frakcijų konferencijoj dalyvavo keliolika jaunuolių, kurie jau įsitraukė į revoliucinį darbą. Tas labai teigiamai atsiliepė į konferencijos nuotaiką. Patys jaunuoliai diskusavo ir davė pasiūlymus.

Ši konferencija parodė, kad mūsų revoliucinio judėjimo pirmi rimti žygiai lietuvių jaunuolių organizavime jau davė puikių pasekmių. Centro Biuras padarė iniciatyvą. Rytinių valstijų lietuvių komunistų konferencija jaunimo klausimą užakcentavo. Tas obalsis plačiai nuskambėjo. Dienraščiuose įvesti angliški jaunimo skyriai. Pradėta organizuoti Lietuvių Darbininkų Susivienijimo jaunuolių kuopas. Patys jaunuoliai pradėjo įsitraukti į veikimą ir kovas. Ir štai vidurinių valstijų konferencijoj mūsų darbo pirmieji vaisiai jau pasirodė.

Žinoma, darbo dar tik pradžia. Bet mūsų tikslas aiškus. Mes suprantame reikalą. Mes žinome svarbą jaunimo švietimo ir organizavimo. Taip pat turime pasiryžimo. Todel šis darbas eis pirmyn. Gausime naujų ir jaunų revoliucinių jėgų į mūsų judėjimą. Komunizmo šviesa pasieks tūkstančius lietuvių jaunų darbininkų ir studentų. "Laisvė" ir "Vilnis" ir visa mūsų spauda turės sulošti svarbią rolę.

Ir didžiausius optimistus nustebino dienraščio "Vilnies" suvažiavimas. Manėme, kad delei bedarbės suvažiavimas bus mažas ir finansinės paramos neduos. Bet mūsų klysta. Šis suvažiavimas buvo sekmingas visais atžvilgiais. Rimtos, nuoširdžios diskusijos, gausi finansinė parama, gražus mūsų organizacijų atsinešimas su pasveikinimais!

Maniau, kad jeigu sukelsime kokius tris šimtus dolerių dienraščiui, tai bus labai gerai. Bet aukomis, prenumeratomis ir šėrais sukelta net $1,380! Niekas to nesitikėjo. Tas dar kartą įrodė, kaip tvirta yra dienraščio "Vilnies" įtaka mūsų revoliuciniame judėjime.

"Vilnies" suvažiavimas daug atydos kreipė į dienraščio platinimą. Draugai nurodė, kaip sunku dabar užrašyti laikraštį metams ar pusei ir gauti iš darbininko kelis dolerius. Bedarbė nubiednino darbininkus finansiniai. Jie nori skaityti revoliucinį laikraštį, bet neišgali užsiprenumeruoti. Čia reikia naujų platinimo metodų. Mūsų draugai kolonijose turi rinkti iš darbininkų dešimtukus ir kvoderius ir laikraštį pristatyti į stubas. Senomis metodomis nebegalima atsiekti tikslo.

Šis platinimo būdas turėtų būti plačiai pradėtas ne tik su "Vilnimi," bet ir su 'Laisve.''

Chinijoj Imerialistų Agentams Darosi Karšta

HANKOW. — Amerikos imperialistų agentai-misionieriai bėga iš Hunan provincijos, nes ten pradėjo smarkiai veikti Sovietų Chinijos Raudonoji Armija. Misionieriai turėjo savo centrą Yochow mieste, bet pajutę, kad artinasi darbininkų ir valstiečių armija, — "duok dieve kojas."

200,000 Mainierių Jau Negaus Atgal Darbo

PITTSBURGH.—Mažiausiai 200,000 buvusių mainierių, kurie užlaikė apie 500,000 savo šeimynų narių, negaus daugiau atgal savo darbų, del įvedimo paskubos sistemos ir naujų mašinų. Tą pripažįsta ir C. E. Pickett, American Friends Service Comm. sekretorius. Desėtkai tūkstančių mainierių W. Va. ir kitose valstijose neturi darbo ir negalės jo gauti.

Sušaudė Oficierių, Kaipo Karo Šnipą

ROMA. — Ugo Traviglia, 25 metų oficierius, sušaudytas už tai, kad jis išdavęs Italijos jūrų karo laivyno slaptus dokumentus Francijos ir Jugo-Slavijos agentams. Ji sušaudė Brashi forte. Kartu buvo teistas ir Camilla Agliardi, jis nuteistas visam amžiui kalėjiman.

Japonijos Grobikų Kalba

PEIPING.—Japonijos karo orlaiviai mėtė lapelius ir pamfletus. Jie šaukia chinus kareivius atsisakyti kariauti prieš japonus ir Manchukuo armiją. Jie sako, kad Chinijos kareiviai apgauti per Chang Kai-shecką. Tas patsai yra ir su Japonijos bei Manchukuo kareiviais, kurie varomi į skerdynę už imperialistų grobikiškus reikalus.

Doleris Nuolatos Smunka

WASHINGTON. — Vakar anglų svaras sterlingų pakilo ant 5 centų, frankas ant dviejų ir pusės, Šveicarijos frankas ant 8 punktų, guldenas ant 10 punktų ir tt. Kada Jungtinių Valstijų doleris eina žemyn, tai kitų šalių pinigai brangsta. Kuo bus daugiau gaminama popierinių pinigų, tuo labiau jie puls.

SUKILIMAI JAPONIJOS ARMIJOJE

Komunistų Partijos organas "Daily Worker" gavo žinių apie sukilimus Japonijos imperialistų ir Manchukuo armijoje, kuri grūdama karan prieš Chiniją. 300 japonų kareivių, pasiųsti saugoti anglies kasyklas ties Fushun, sukilo. Prieš juos buvo pasiųsta ištikimų kareivių brigada. Įvyko aštrus susirėmimas. Sukilėliai nugalėti. Kurie liko mūšyje gyvais, tai generolas Honjo įsakė sušaudyti.

Takasaki mieste 400 kareivių iš 15-to pulko atsisakė eiti į karą ir užatakavo savo oficierius.

Ruošiami armijai oficieriai-kadetai leidžia nelegalį laikraštį "Raudonoji Vėliava," kuris griežtai pasmerkia Japonijos imperialistus ir sako, kad ruošiami oficieriai yra šalininkais Japonijos Komunistų Partijos. Tame laikraštyje šaukiama kareiviai atsisakyti kariauti ir sukilti prieš viešpataujantį imperijos režimą. "Šalin kapitalizmas! Lai gyvuoja revoliucija ir bendras frontas kareivių ir oficierių už darbininkų diktatūrą!"—rašo laikraštis.

Tai jau ne pirmi Japonijos armijoje išstojimai. Pereitais metais buvo visa eilė sukilimų. Šiuos apsireiškimus imperialistai bando slėpti. Kareivių išstojimai sulaiko imperialistus nuo karo prieš Sovietų Sąjungą.

Kruvini Mūšiai Tarpe Chinų ir Japonų

PEIPING.—Japonijos armija pradėjo smarkų puolimą ant Peipingo miesto nuo Chengteh pusės. Baisiausias mūšis eina, iš abiejų pusių labai daug kanuolių kaukia. Tik vienoje vietoje japonai užmušė 600 chinų. Ties Miyui chinai energingai laikosi, bet japonai partraukė 20 šarvuotų automobilių. Ant Peipingo atskrido japonų bombiniai orlaiviai, skrajojo ir mėtė lapelius, pranešdami apie japonų armijos prisiartinimą. Paskui iš orlaivių atidengė kulkasvaidžių ugnį į chinų kareivius Peiping mieste. Orlaiviai labai išgąsdino gyventojus. Chinijos generolai kalba apie tai, kad jie japonams duos didelį mūšį prie Peipingo, bet gali būti tik kalbos. Iš Japonijos pranešama, kad ties Miyui miestu chinai turi gerai apdrūtintas pozicijas ir 70,000 kareivių. Sako, kad ten veikia vokiečių oficieriai, gelbėdami chinams. Iš kitų šaltinių pranešama, kad būk chinai sulaikė japonų puolimus ir net perėjo į kontratakas, bet aišku, kad ne chinų armijai atsilaikyti prieš gerai apginkluotą ir išlavintą japonų armiją.

Darbininkai Atrėmė Išnaudotojų Pasikėsinimus

MILWAUKEE. — Išnaudotojai pasikėsino nukapoti bedarbiams pašalpą. Bendras frontas sudarytas komunistų, Kom. Jaunųjų Lygos, Bedarbių Tarybų ir socialistų atrėmė išnaudotojų pasikėsinimus. Bendras frontas įteikė savo reikalavimus, ir valdininkai buvo priversti juos priimti. Pagal šį reikalavimą, bedarbių pašalpa ir tų, kuriems duoda miestas darbą, alga bus pakelta 25 nuošimčiais.

Krinka Vokietijos Socialistų Partija

AMSTERDAM. — Holandijos socialistų laikraštis daro peržvalgą, kaip krinka Vokietijoje Socialistų Partija. Laikraštis praneša, kad Vokietijos eiliniai socialistai piktinasi savo vadų išdavystėmis ir broliavimusi su fašistais. Daugelis iš jų pereina į komunistų pusę. Kaip kurie socialistų vadai planuoja skilimą savo partijoje ir rengiasi tverti naują socialistų partiją.

Karo Skolos--Veda prie Naujo Karo

PARYŽIUS.—Anglija atsisako mokėti Jungtinių Valstijų imperialistams pereito karo skolas. Francijoje didžiausias skandalas spaudoje ir valdžios įstaigose del jų. Atvirai rašo francūzų laikraščiai, kad pereitame kare "Francija maudėsi kraujuos, o Amerika krovėsi turtus, ir dabar dar nori paskutinį lašą kraujo išspausti."

Veteranų Armija Auga

WASHINGTON. — Pereito karo veteranų armija auga ir Washingtoną apsupdinėja jų kempės. Ties fortu Hunt, Va., jau išaugo tikras karinis logeris. Ten tūkstančiai veteranų jau gyvena. Iš visų pusių tūkstančiais jie maršuoja į Washingtoną. Iš Atlanta, Ga., išvažiavo 25 negrai, buvusieji kareiviai. Rooseveltas mano, kad reikia suimti veteranus ir varyti į vergijos darbus, tai yra į jo "darbo armiją" kempes.

Vokietijos Fašistų Reikalavimas Sujudino Angliją

LONDON. — Vokietijos fašistų reikalavimas leisti jiems daugiau ginkluotis labai sudomėjo Anglijos imperialistus ir ministerius. Parlamente daug kalbėta. Atrodo kad Anglijos "nusiginklavimo" konferencijoj delegatai reikalaus didesnio Vokietijai apsiginklavimo.

ĮVAIRIOS ŽINIOS

Cleveland, O. — 12,000 smulkių namų savininkų susiorganizavo į specialę Federaciją kovai prieš didelius taksus ir atėminėjimą namų.

Detroit, Mich. — Darbininkų vaikai First National Banke taupino po centą, bet kada nuėjo atsiimti, tai už $1.35 jie gavo tik po 35 centus.

La Paz. — Didelis paraguajiečių kareivių pulkas užpuolė ant Bolivijos ties Gondra. Karas plečiasi ir abi pusės siunčia daugiau kareivių.

Berlyn. — Fašistai pravarė įstatymą, kad žydams nevalia turėti nuosavos žemės. Žemę gali turėti tiktai vokiečiai.

Berlynas. — Profesorius Ernest Kromeyer, žydų kilmės, kurį fašistai pavarė iš darbo, nusižudė. Jis buvo specialistas odos ir kraujo ligų, buvo 71 metų. Laike jo laidotuvių nusižudė ir jo žmona.

Paryžius. — Francijos imperialistai nuogąstauja del Vokietijos reikalavimų leisti jai daugiau ginkluotis.

Paryžius.—Francijos aukso biudžetas pakilo ant 41,000,000 frankų.

New Orleans, La. — Kur 1930 metais buvo 190 farmų darbininkų, tai dabar yra tiktai 100.

"Krasin" Jieško Žuvusio "Ruslano" Jūreivių

MASKVA. — Ledlaužis "Krasin" išvyko jieškoti "Ruslano" jūreivių. Norvegijos laivas išgelbėjo tris jūreivius, ketvirtas užšalo, o "Ruslano" kapitonas Klujav nusišovė, matydamas, kad neišvengiama mirtis. Sovietų Sąjungos garlaivis "Ruslan" žuvo baisioje audroje. Manoma, kad kartu žuvo ir 20 jūreivių. Šunų traukiamomis rogutėmis išvyko iš Spitzbergeno jieškot pakraščiais, ar neras išplaukusių jūreivių.

SOVIETŲ SĄJUNGA ATSAKO CHINIJAI

Rytinis Chinijos Gelžkelis Nepriguli Chang Kai-sheko Valdžiai. Sovietų Sąjunga Gali Parduoti Savo Dalį Bile Šaliai

MASKVA.—Sovietų Sąjungos užsienio komisaras drg. M. Litvinovas davė atsakymą Chinijos Chang Kai-sheko valdžiai, kas liečia Chinijos Rytinį Gelžkelį. Tas gelžkelis yra pravestas caro valdžios per Mandžuriją imperialistiniais tikslais —užgrobimui Mandžurijos. Sovietų Sąjunga tokių tikslų neturi. Bet kadangi gelžkelis pravestas už Sovietų Sąjungos gyventojų pinigus, tai SSSR negali jį niekam padovanoti, ir todel pasiūlė Manchukuo valdžiai, kad atpirktų nuo SSSR dalį. Prieš tai užprotestavo Chinijos Nankingo valdžia, kurios priešakyje stovi Chang Kai-shekas. Drg. Litvinovas atsako, kad Chang Kai-sheko valdžia nieko bendro neturi su tuom gelžkeliu. Nei Peipingo, nei Mukdeno sutartys nedraudžia Sovietams parduoti kokiai kitai šaliai jų dalį. Sovietų Sąjunga net siūlė Chinijai pirkti tą gelžkelį, bet Chang Kai-shekas negali pirkti, nes gelžkelis yra teritorijoje, kurią jis nevaldo. Sovietų Sąjunga tą gelžkelį operuodavo bendrai su Mandžurijos valdžia. Dabar gi jau veik du metai, kaip Mandžurijoje yra Manchukuo valdžia, kuri ir valdo to gelžkelio chiniską dalį, o kita priklauso Sovietų Sąjungai. Todel SSSR siūlo, kad tą gelžkelį atpirktų Manchukuo. Tariasi su Japonija, nes pastaroji kontroliuoja Manchukuo valdžią. Drg. Litvinovas sako: "Aš esu tikras, kad tiktai tie, kurie nori pablogėjimo santikių tarp Sovietų Sąjungos ir Japonijos bei Sovietų ir Manchukuo, yra priešingi tam SSSR pasiūlymui."

Po Visą Šalį Plečiasi Algų Kapojimas

Rooseveltas kalba apie panaikinimą bedarbės ir "gerlaikį," o bedarbių armija auga ir dar baisesnis algų kapojimas plečiasi, kąs neišvengiamai didina bedarbę. New Haven, Conn., Winchester Repeating Arms Co. nukapojo darbininkams algas iki 25 nuošimčių. Utica, N. Y., Utica Knitting Mills Co. nukapojo darbininkų algas. Linden, N. J., nukapotos duonkepių ir išvežiotojų algos. Los Angeles, Cal., 1,700 mokytojų paskelbė streiką, nes jos negauna algos ir yra priverstos badauti. Po visą šalį plečiasi algų kapojimas, valdžios žiaurumas, gyvenimo reikmenų brangimas ir darbininkų kovos.

Žmonių Vagiai--Nubausti

PEORIA, Ill. — Šeši asmenys, jų tarpe ir tūlas Viktor Cieselski, nuteisti nuo $5,000 iki $20,000 pabaudos, ir nuo 22 iki 42 metų kalėjimo už du pasikėsinimus vogti turčių vaikus. Žmonių vagiams įvestas specialis įstatymas po to, kaip tapo pavogtas Charles Lindbergh sūnus.

New Orleans, La. — Negrai darbininkai, skaitydami žinias apie Scottsboro bylą, susipažino, kad balti darbininkai yra jų draugai. Jie išleido atsišaukimą ir baltus darbininkus šaukia prie didesnės vienybės su negrais.

Heywood Patterson Peiliu Subadytas

BIRMINGHAM.—Negras jaunuolis Heywood Patterson tapo peiliu subadytas, Kapitalistinė spauda rašo, kad jis būk susimušė su kitais dviem jaunuoliais—Roy ir Andy Wright, ir jie subadę Pattersoną. Dabar H. Patterson yra atskirtas ir laikomas kitoje kalėjimo kameroje. Klausimas, kaip galėjo pas jaunuolius nuteistus mirtin atsirasti peilis? Ir del ko jie galėjo savo tarpe muštis, visi laukdami mirties? Tarptautinis Darbininkų Apsigynimas tyrinės tą dalyką, nes tai veikiausiai provokacija ir suokalbis. Abejotina, kad jaunuoliai padarė ant Pattersono puolimą.

$3,300,000,000 Kapitalistam

WASHINGTON. — Roosevelto ir kapitalistų komisija del atsteigimo industrijos išdirbo planą, kad paskirti tam tikslui $3,300,000,000. Tie pinigai neva turi būti paskirti viešiems darbams, bet suprantama, kad tai bus duota kapitalistams ir bankieriams, kaipo pagelba atsteigimui jų industrijos.

Nudūrė Berniuką

Queens County teisme 17-kos metų berniukas Harry Murch pripažintas kaltu, kad nudūrė savo buvusį draugą W. Benderį, 12 metų amžiaus. Bus baudžiamas už antro laipsnio žmogžudystę, kas reiškia nuo 20 metų kalėjimo iki gyvos galvos.

LAISVĖ, LITHUANIAN DAILY

Published by LAISVE, Inc.,
Every day, except Sunday, at 46 Ten Eyck Street, Brooklyn, New York

SUBSCRIPTION RATES:

United States per year	$5.00	United States, six months....	$2.50
Brooklyn, N. Y., per year....	$7.00	Brooklyn, N. Y., six months...	$3.50
Foreign countries, per year...	$7.00	Foreign countries, six months..	$3.50
Canada and Brazil, per year..	$5.00	Canada and Brazil, six months	$2.50

Entered as secon class matter March 11, 1924, att he Post Office at Brooklyn, N. Y., under the Act of March 3, 1879.

VILNIEČIŲ METINIS SUVAŽIAVIMAS

"Vilnies" bendrovės šėrininkų suvažiavimas įvyko gegužės 7-tą dieną, Chicagoj. Mūsų chicagiškis dienraštis, reikia pasakyti, šiemet turėjo nugalėti visą eilę didelių skerspainių, kurių tarpe buvo pereitais metais užvestoji Evaldo ir kompanijos byla prieš dienraštį. Byla suėdė nemažai pinigų, kurių mūsų spauda niekuomet daug neturėjo.

Ir štai, šis "Vilnies" bendrovės šėrininkų suvažiavimas susirinko tuomet, kaip viena iš užvestų bylų jau buvo dienraščio laimėta, o viena—civilė, už $25,000—dar vis tebebuvo teisme. Podraug, bedarbė, besiplečiąs tarpe darbininkų masių skurdas apsunkino bendrą dienraščio medžiaginę padėtį. Taigi suvažiavimo dalyviai turėjo rimtai paimti tuos klausimus ir juos svarstyti, kad sudarius būdus užtikrinimui dienraščiui ateities.

Virš 200 suvažiavusių šėrininkų surado, kad "Vilnies" ateitis rymo visupirmiausiai ant jų ir visų tų darbininkų, kuriems brangus revoliucinis judėjimas ir jo spauda. Norint, kad kiti darbininkai remtų dienraštį, jie, šėrininkai, suvažiavimo dalyviai, privalo duoti pavyzdį, turi pradėti, taip sakant, nuo savęs.

Prasideda dienraščiui sveikinimų skaitymas. Prasideda suvažiavimo dalyvių įteikimas "Vilniai" sveikinimų ir su jais aukų. **Į kelioliką minučių sukeliama "Vilniai" apie keturiolika šimtų dolerių ($1,380.80)!**

Net patys suvažiavimo dalyviai rodos netiki, kad tokiais sunkiais laikais, tokioj bedarbėj darbininkai galėtų sudėti tokią stambią sumą pinigų išlaikymui dienraščio!

Šis vienas faktas parodo, būtent tai, kaip pasirįžusiai lietuviai darbininkai bando išlaikyti savo komunistinę spaudą, komunistinius dienraščius. Reikia atsiminti, kad daugelis aukojusių buvo bedarbiai, dalinosi su dienraščiu, taip sakant, paskutiniu centu, kad tik palaikius savo spaudą, kuri šiuo bedarbės metu vaidina nepaprastą vaidmenį revoliuciniam darbininkų judėjime!

Du metai atgal, kuomet ėmėme divorsą su prūseikiniais renegatais, pastarieji skelbė, kad, kaip greit jie apleisią mus, taip greit "Vilnis" turėsianti sustoti ėjusi kaipo dienraštis. Daugelis net tų draugų, kurie šiuo tarpu eina su komunistiniu judėjimu, tuomet buvo patikėję tom zaunom.

Praėjo du metai. "Vilnis" išeina dienraščiu, kaip ėjusi. Tiesa, dalykai pasunkėjo, kadangi bendra darbininkų klasės buitis sunkiai pasunkėjo. Bet, tolydžio, darbininkai persitikrino, kad šiandien komunistinis dienraštis Chicagoje juo labiau yra reikalingas, negu pirmiau kada, t. y. kapitalistinio gerbuvio laikais. Todel jie pasirįžusiai remia savo dienraštį. Todel tokia nepaprasta suma pinigų tapo sukelta "Vilnies" palaikymui pačiam vilniečių metiniam suvažiavime.

Nereikia, draugai, aiškinti, kad visos darbininkiškos spaudos padėtis šiandien yra sunki. **Tai paliečia ir mūsų rytinį dienraštį "Laisvę."** "Laisvė" kol kas nevarė kampanijų už aukas sau, nors josios padėtis yra tolygi, kaip ir kitų mūsų dienraščių. Vilniečiai gali būti geru pavyzdžiu mums, laisviečiams, kaip rūpintis ir stiprinti savo spaudą.

Reikia pasiaukojimo, reikia daugiau darbo, daugiau energijos stiprinimui "Laisvės." **Patsai geriausias ir naudingiausias būdas stiprinimui, tai jos praplėtimas, suradimas daugiau naujų prenumeratorių ir skaitytojų.**

Vasara jau čia pat. Reikia dėti dideliausių pastangų suruošimui juo pasekmingesnių piknikų mūsų spaudos naudai.

Vilniečių darbštumas ir rūpinimasis Chicagos dienraščiu gali būti labai gerų pavyzdžiu mums, rytinių valstijų lietuviams darbininkams, laisviečiams!

R. Mizara.

ELIZABETH, N. J.

Paremkite Jaunuolių Red Star Sekstetą

Šį sekmadienį Bangos Choro Red Star Sekstetas rengia šaunų žaislų, dainų ir šokių vakarą. Šis jaunuolių sekstetas visur ir visame tarnauja organizacijoms savo dainomis; užtai visų darbininkų pareiga paremti jų parengimą. Šiuomi laiku jie rengiasi prie didesnio lavinimosi; mokinama labai mažus veikalus su dainomis, o tas reikalauja išlaidų. Todel visi ir visos—į jų rengimą vakarą; o kas nežino, jog kada jie ką nors rengia, tai jau visus užganėdina, kaip jaunus, taip ir senus.

Todel visi į jų vakarą nedėlioj, gegužės (May) 14 dieną, 7:30 val. vakare, LDP Kliube.

Simpatizatorius D. K.

ATITAISYMAS KLAIDOS

ELIZABETH, N. J. —8 d. gegužės "Laisvėj" tilpusioj korespondencijoj, mano rašytoj apie Pruseikos melus, įvyko nemaloni klaida. Tenai minima, kad per tris savaites LDP Kliube parduota už $45 literatūros, o turėjo būti: parduota už $45 sovietinių žuvų, pirktų iš Amtorgo, per "Laisvės" įstaigą.

Senas Kliubietis.

APŽVALGA

Idomus Pareiškimas

Amsterdamo (Hollandijoj) miesto aldermanų tarybos narys, De Dood, apleido socialistų partiją ir įstojo į Hollandijos Komunistų Partijos eiles. De Dood duoda pareiškimą, nurodydamas priežastis, kurios jį prie to žygio privedė. **"Aš jau nesu socialdemokratas,"** sako jis Kompartijos organe "De Tribune." **"Socialdemokratijos teorija Vokietijoj pasirodė esanti absurdas, niekas daugiau."**. Pastarieji įvykiai Vokietijoj ir kiti visi social-demokratų žygiai privertė Dood pasitraukti iš jų eilių ir įstoti į eiles kovojančių darbininkų.

Toliau drg. De Dood pareiškia:

Antru kartu trumpoj social-demokratijos istorijoj Antrasis Internacionalas susmuko. Šiuo tarpu visam. Kuomet 1914 metais II-rasis Internacionalas susmuko, kuomet atsakomingi jo vadai negalėjo daryti nieko daugiau, kaip tik išduoti savo šventus principus ir leidosi save naudoti apgaudinėjimui ir klaidinimui darbininkų, tai optimistiškas social-demokratas dar vis manė, kad tai paėjo iš laikino nesusipratimo, del atavistiškos (paveldėtos) meilės linkui savo gimtinės. Jis dar vis manė, kad pasaulinio karo lekcija bus nepamiršta ir II Internacionalas galės būti ir vėl stiprus ir nenugalimas.

II-rasis Internacionalas ir vėl randasi skeveldrose. Bet šiuo sykiu jis pasiekė savo galą; apie tai negali būti jokios abejonės. Vokietijos social-demokratijos lyderiai ir lyderiai laisvų darbo unijų išdavė mases, kurios buvo sudėję į jų rankas savo likimą.

Drg. De Dood užbaigia savo pareiškimą sekamais žodžiais:

Skelbiu prieš visą visuomenę, kad aš apleidžiu social-demokratų darbo partiją, kuri yra be jokio pagrindo, be jokios idejos, ir be savigarbos. Nei vienas socialistas, kuris ištikrųjų tiki į proletariato klasių kovą ir į tarptautinį socializmą, negali ant ilgiau pasilikti šitoj partijoj.

Aš neesu daugiau social-demokratu, bet, kadangi aš noriu tęsti proletariato klasių kovą, visom savo pajėgom, tai aš stoju į Komunistų Partiją. Aš tęsiu proletariato kovą jo eilėse, būdamas nariu tikrojo Internacionalo!

Be abejojimo, kad drg. De Dood žygį paseks visa eilė social - demokratų, kuriems rūpi kova su kapitalizmu, už darbininkų klasės išsiliuosavimą.

Tas Užtikrina Ateitį!

Šiuo tarpu Sovietų Sąjungoj labai daug domės kreipiama į kolektyvus, į žemės ūkį. Tuo reikalu persiėmusi visa spauda. Visų akys nukreiptos į žemės ūkį, kad tuo būdu jį pakėlus ir sustiprinus. Šiandien Sov. Sąjungoj sukolektyvizuota apie 80 nuoš. visų valstiečių. Tačiaus tuomi klausimas dar neišspręstas. Kolektyvuosna prilindo klasinio priešo agentų, kurių tūli net ir į Partiją buvo dasigavę.

Lietuvos Eksportas ir Importas

Kauno kunigų "Rytas" rašo apie Lietuvos eksportą (už pirmąjį šių metų bertainį) ir importą. Trumpai suėmus, jis buvo:

Per šių metų sausio-kovo mėn. eksportas siekė 36,0 mil. lt., importas 31,4 mil. lt.

Palyginti su pereitų metų to pat laiko eksporto ir importo duomenimis, eksportas sumažėjo 16,7 mil. lt., o importas 3,2 mil. lt.

Taigi eksportas sumažėjo keleriopai, palyginti su importu. Tai reiškia smūgį Lietuvos ūkiui. Reikia turėti galvoj, kad tokiam žemės ūkio kraštui, kaip Lietuva, suminėti mėnesiai yra geriausiais eksportui. Tokis nukritimas reiškia negerą.

Iki šiol daug mėsos ir sviesto Lietuva išgabendavo į Angliją. Bet pastaruoju laiku toji šalis, matomai, skubina sudaryti prekybos sutartis su atskirom žemdirbystės šalim ir nustatyti tam tikrus kiekius, sulyg kuriais jos galės į Angliją importuoti savo žemės produktus. Danija ir Argentina gavo didelių privilegijų tuo reikalu. Apie Lietuvą kol kas nieko nerašoma. Jeigu ji nebus sudariusi palankios sutarties su Anglija, tai Lietuvos žemės ūkis ir visas šalies ūkis atsidurs dar sunkesnėj padėtyj. Su tuo eis apdėjimas darbo žmonių sunkesne taksų našta. Su tuo, žinoma, darbo masės, sunkiai alinamos, kairės ir kovingės!

"Priekalo" Skaitytojų Anketa

Kad dar labiau priartinti "Priekalo" turinį prie plačių užsienio ir SSRS lietuvių darbo masių, padaryti jį labiau prieinamą, suprantamą, įdomesnį ir pilnesnį, "Priekalo" redakcija kreipiasi į visus "Priekalo" prenumeratorius, skaitytojus, rėmėjus artimiausiu laiku atsiliepti laiškais į patiektus žemiau klausimus:

1. Koki skyriai labiausiai jus įdomauja "Priekale?"

2. Koki straipsniai jums labiausiai suprantami ir lengviausia skaitomi?

3. Ko jūs visai neskaitot "Priekale" ir del ko: nesuprantama, neįdomu ar del kitų priežasčių (konkrečiai).

4. Ką jūs norėtut rasti "Priekale" naujo?

5. Kokios nuomonės užsienyj tie darbininkai, kurie dar nedalyvauja komunistiniam judėjime ir kuriems tik pripuolamai teko matyt ir skaityt "Priekalas?" Kas juos "Priekale" labiausia įdomauja?

6. Kur jūs galėtumėt prisidėti prie "Priekalo" palaikymo:—rašymu iš vietos gyvenimo, kitokiais raštais, platinimu, prenumeratų rinkimu?

7. Draugo socialė padėtis: darbininkas, kolektyvietis (SSRS), biedniokas ar vidutiniokas, moksleivis. Užsienyj dar pridėt: turite pastovų darbą ar laikiną, jei bedarbis, tai kaip senai randatės bedarbių eilėse, iš kokių lėšų gyvenat ir t. t.

8. Kokią kitą literatūrą skaitote ir SSRS, o tai pat iš tų vietų užsienyj, kur kompartija ar kitos darbininkų organizacijos legalios, pažymėt, kokiose organizacijose dalyvaujat.

"Priekalo" redakcija kviečia skaitytojus aktingai dalyvauti ne tik "Priekalo" platinime, o ir jo turinio ir atskirų, jeigu draugams pasirodytų, trūkumų prašalinime. Tam tikslui reikia pasikalbėti su aplinkiniais "Pr." skaitytojais, ruošti dargi "Priekalo" skaitytojų kolektyvius pasikalbėjimus, ginčus ir t. t.

Atsakymus į paduotą anketą prašome siųsti "Pr." redakcijos adresu:

Moskva, Nikolskaja 7,
Izdatelstvo In. rabočich
v SSRS
Red. "Priekalas,"
"Priekalo" Redakcija.

Daugelyj vietų veikia buožės. Tasai elementas daro viską pakenkimui kolektyvams.

Norint pasekmingai sutvarkyti kolektyvų darbą, reikia pirmiausia iššluoti laukan buožes. Juos ir šluoja. Štai "Raudonasis Artojas" praneša porą tipiškų pavyzdžių:

Šių metų kovo 15 d. dar kartą buvo padarytas Giedrio vardo kolektyvo valymas nuo buožių, kurie kenkė kolektyvo darbui.

Bartašius Mykolas, praeityje aršus biedniokų išnaudotojas, jis nuolat turėdavo samdomus bernus, ir žinoma jis ir vėl laukė sau tokių laikų. Ne kolektyvą kūrė jis, o iš kolektyvo traukė. Pavyzdžiui kovo 13 d. apžiūrint kolektyvo sėklas ir ž. ū. inventorių, Bartašiaus klėtyje buvo surasta jo paslėpti treji kolektyvo pavalkai, bulvekaupis plūgas, neapibendrintos vežėčios ir ratai, o kolektyve to inventoriaus labai trūksta. Bartašienė Uršulė sistemačiai vesdavo agitaciją prieš kolektyvą, išjuokdavo kolektyvietes, einančias dirbt religinėse šventėse ir t. p. Bartašius Mykolas su šeimyna išvalyti iš kolektyvo.

Štai antras pavyzdys:

Išvalyta iš kolektyvo ir buožienė Medveckienė Ona. Iš pat mažų dienų ji nedirbdavo darbo. Visuomet samdydavo darbininkus, o vasaros darbams samdydavo bent po 50 darbininkų. Pati Medveckienė tiktai sėdėdavo pavėsy ir susiraukusi bardavosi ant samdinių. Kolektyve eidavo dirbt tiktai po vieną dieną į savaitę.

"Raudonasis Artojas" šiemet daugiau negų kitados kreipia domės į kaimą. Jo pirmam puslapyj telpa geriausiai pasižymėjusių sėjos metu lietuvių kolektyvų vardai.

St. Nazaire. — Nuleistas naujas Francijos kreiseris "Emile Bertin." Jis turi 5,886 tonų įtalpos ir galės daryti 34 mylias į valandą.

"Darbininkų Žodžio" Vajus Pratęstas

Kanadoj einantis kovingas darbininkų mėnesinis laikraštis, vardu "Darbininkų Žodis", kovo mėnesį buvo paskelbęs dviejų mėnesių laikraščio sustiprinimo vajų, sukėlimui $300 paramos, kad būtų galima pradėt su Pirma Gegužės leisti "Darbininkų Žodį" du kartu į mėnesį. Nesukėlus minėtos sumos, laikraščio išleidinėjimas nemainomas. Vajus prasidėjo su pirma diena kovo ir tęsėsi per du mėnesius, bet pasekmės pasirodo labai prastos.

Organizacijos ir pavieniai skaitytojai vajuje pasidarbavo neužtektinai, išskiriant Winnipego organizacijas, kurios stovi pirmoj vietoj šiame vajuj su aukomis ir prenumeratomis. O kur kitos kolonijos? Kodel taip prastai vajuje pasirodė? Kur dingo mūsų didžiausia lietuvių kolonija Montrealas? Kodel Montrealas stovi paskutinėj vietoj tarpe Winnepego, Toronto ir Montrealo? Kame glūdi apsileidimas? Kas kaltas apsileidime, kaip šiame vajuje, taip ir "Darbininkų Žodžio" pradžios organizavimo darbe?

Montrealas vis buvo paskutinėj vietoj su parama "Darbininkų Žodžiui", matyt, Montrealo vadovaujanti draugai mažai kreipia domės į reikalingumą Kanados lietuviams palaikyti revoliucinį laikraštį "Darbininkų Žodį".

Draugai, ar ne "D. Ž." beveik visai išvijo iš Hamiltono, Winnipego, Toronto ir kitų kolonijų "Keleivio" Maikį ir sustiprino mūsų pozicijas? Ar ne "D. Ž." pasiekia po plačią Kanadą išsimėčiusius lietuvius darbininkus ir padeda jiems organizuotis bei drąsiai kovoti prieš Bennetto vergijos sąlygas kempėse? Ar ne "D. Ž." šaukia eilinius katalikus ir socialistus darbininkus stoti į suvienytą veikimui frontą, už geresnę bedarbiams pašalpą, už geresnes darbe sąlygas bei už didesnes algas.

Tad kodel, brangūs lietuviai, mes veikiame lėtai šiame vajuje, kodel mes lietuviai negalime išpildyt užsibrėžto tikslo? Kodel kitos tautos, kaip tai rusai, lenkai, ungarai darbininkai savo laikraščius išauklėja ir remia juos visokiuose reikaluose? O mes neįkainuojame, kas yra naudinga ir brangu. Paimkime kad ir Toronto draugai, pasiima aukų rinkimo blankas ir nešiojasi kišeniuose; mano, kad aukotojai patys pasisiūlys. O dar kas blogiausia, tai daugelis vadina save susipratusiais, o nemato reikalo užsiprenumeruoti "Darbininkų Žodį", bei paaukoti keletą centų darbininkų apšvietai, ypatingai, kurie dar ir dirba šiek tiek.

Brangūs draugai ir draugės, vajus "D. Ž." tapo pratęstas dar vienam mėnesiui, tai yra per gegužės mėnesį, del virš minėtų priežasčių. Tad šį paskutinį vajaus laiką neleiskim veltui, pasidarbuokime, kad "Darbininkų Žodis" išeitų dvisavaitiniu.

Kiekviena kolonija, didelė ar maža, turi eiti į pagelbą su naujais skaitytojais ir aukomis. Organizacijos gali parengti dar koncertus, "house partes", piknikus bei parinkti ant blankų aukas, pasirodant, kad ir mes, Kanados lietuviai, įvertiname ir auklėjame savo darbininkišką spaudą. Nuo šio vajaus priklausys "D. Ž." patankėjimas bei jo patobulinimas. Tad visi į darbą, kad vajus būtų pasekmingas su kaupu!

"D. Ž." Narys V. S.

P. S. Prenumeratas bei aukas siųskite šiuo adresu:
Darb. Žodis
706 Richmond St. W.
Toronto, Ont., Canada.

A. P. L. A. Reikalai

NEDATEKLIŲ REIKIA PADENGTI ASSESMENTAIS

Man "Laisvę" skaitant, aš pastebėjau jau kelių draugų išsitarimus kas link APLA organizacijos nedatekliaus pašalpos fonde—apie 1,000 dolerių. Taigi aš ir, kaipo senas narys, norėčiau tart žodį kitą.

Aš matau, kad draugai kalba vis apie sumažinimą vieno dolerio pašalpos, kaip kad d. J. Kinderis iš Ambridge, Pa.; girdi, po depresijai vėl galėsime gauti po $7.

Kaip mano nuomonė neša, tai aš ve kaip rekomenduoju ateinančiam APLA seimui, kuris įvyks šių metų birželio mėnesį Pittsburghe, Pa.,—kad seimas uždėtų proporcionališkai assesmentus; tai būtų geriau, negu kad dolerį mum nukirsti nuo pašalpos skyriaus.

Arg i mes pirma nemokėjom assesmentų po 2 doleriu? Aš dar pats esu mokėjęs net čielus $4 1917 metais, kada mes sutvėrėme APLA 19-tą kuopą Sloven, Pa., dar už to Aleksio gyvavimo laikus, kuris pragaišino visą turtą APLA organizacijos. O todel pergyvenom tas skriaudas, tai pergyvensim ir šitą depresiją.

Dar aš turiu tart žodį, kad centro sekretorius geriau pradėtų spausti prie sienos kuopų sekretorius, kad kuopų sekretoriai geriau prižiūrėtų ligonius, kad be reikalo nereikėtų mokėti pašalpą; tai tuom kartu ir mūsų nedateklius dasipildytų.

Žinoma, aš čia daug neužsipuolu ant draugų sekretorių; tik aš imu pavyzdį iš savęs. Aš toj organizacijoj, tai reiškia APLA, priklausau nuo 1917 m., o kiek aš esu reikalavęs pašalpos per tą laiką, tai centras žino ir knygose įrašyta—0000.

Gal kas pasakys: po šimts pypkių,—koks tai do sutvėrimas, kad per tiek laiko dirbdamas sunkius darbus, kaipo "leiberis," ir niekad neserga?

Draugai ir APLA nariai, buvo visko ir su manim, bet aš šiaip taip išvengiu nepaliečęs savų organizacijų, kurias mes patys užlaikome, ir neturim ponų ir išnaudotojų, kaip kad mes kentėm sename SLA po Gegužio kurka.

Šalin rankas, visoki lietuviški parazitai, nuo mūsų brangių organizacijų, kaip nuo APLA, taip pat ir nuo LDS!

APLA 57 Kp. Narys,
D. Praleika.

Havana. — Kubos valdžia pageidauja naujos prekybinės sutarties su Jungtinėmis Valstijomis, kuri jau baigiasi.

Penkiolikos Metų Sukaktuvės

LKP CK plenumo nutarimu, mes pravedam šiemet paminėjimą 15 metų sukaktuvių nuo Komunistų Partijos įsikūrimo Lietuvoj ir 15 metų sukaktuvių nuo proletarinės revoliucijos Lietuvoj.

Mes LKP pradžią skaitome nuo 14 rugpjūčio 1918 metų, kada buvo sušaukta partijos taryba. Ji ir priėmė Komunistų Partijos vardą (Partijos Taryboj dalyvavo 3 CK nariai, vienas iš jų iš provincijos, 4 Vilniaus komiteto nariai ir 1 atstovas iš provincijos. Viso 8 drg.). Bet, jei nuodugniau klausimą paliesti, tai tikros datos, kada įsikūrė Komunistų Partija Lietuvoj, nėra, nes ji įsikūrė ne viena diena ir ne tam ar kitam susirinkime. Ji kūrėsi, galima pasakyti, per ištisus 1918 metus, ir kuomet vienos vietos organizacijos jau vadinosi komunistinėmis, kitur dar vadinosi socialdemokratinėmis. Kadangi Vokietijos okupacijos laikais susinešimas tarp įvairių Lietuvos vietų buvo labai sunkus, tai ir pavienės organizacijos buvo visai savistovios. Į Lietuvą buvo sugrįžę pavieniai komunistai iš Sovietų Rusijos ir jie tuoj ėmėsi kurti vietines komunistines o r g a n i z a c i j as. Greit pasijuto reikalas toms pavienėms organizacijoms susirišti. Rugsėjo mėnesyj įvyksta pirmoji Lietuvos komunistinių organizacijų konferencija, kuri pasivadina Lietuvos Komunistų Partijos konferencija. Toj konferencijoj dalyvavo atstovas iš Suvalkijos ir Kaunijos ir buvo vienas svečias iš Vilniaus, kur jau tuo metu buvo įkurta Lietuvos ir Baltarusijos Komunistų Partija. Ji išsivystė iš pakairėjusių Vilniaus darbininkų, į kurių sąstatą ėjo ir iš kairiojo priešKarinės Lietuvos socialdemokratijos sparno, pavieniai nariai iš kitų Lietuvos socialistinių partijų, jėjo ir tokių, kurie seniau nepriklausė jokiai partijai. Naujai įsikūrusi partija iš pradžių vadinosi Lietuvos ir Baltarusijos socialdemokratų partija, o savo taryboj 14 rugpjūčio pasivadino Lietuvos ir Baltarusijos Komunistų Partija. Spalių pradžioje, 1918 m., buvo sušauktas pirmas Lietuvos ir Vakarų Baltarusijos komunistinių partijų suvažiavimas. Jį atstovavo Lietuvos ir Baltarusijos komunistinių organizacijų dauguma. Antroji konferencija įvyko 1919 metų vasario mėnesyj, o antrasis suvažiavimas įvyko 1919 m. kovo mėn. Jis buvo jungtinis, nes jame dalyvavo ir Rytų Baltarusijos Komunistų Partija (ji vadinosi Baltarusijos Komunistų Partija). Jungtinė partija išgyvavo iki 1920 metų rudens, kada del susidėjusių aplinkybių reikėjo pasiskirstyti į dvi partijas. Mat, tame laike vienoj Lietuvos dalyj buvo įsikūrus buržuazinė valstybė, kita Lietuvos dalis (Vilnija) ir Vakarų Baltarusija buvo lenkų okupantų pagrobta ir, pagalios, Rytų Baltarusijoj įsikūrė sovietinė respublika. Todel Lietuvos ir Baltarusijos Komunistų Partija pasiskirstė į Baltarusijos Komun. Partiją, kuri dirba Sovietų Baltarusijoj, ir į Lietuvos Komunistų Partiją, kuri dirbo nepriklausomoj Lietuvoj ir Lenkiškoj okupacijoj. Kiek laiko vėliau Vilnijos ir Vakarų Baltarusijos komunistinės organizacijos jėjo į Lenkijos Komunistų Partiją ir tenai sudarė Vakarų Baltarusijos Komunistų Partiją. Nuo to laiko Lietuvos Komunistų Partija dirba išimtinai Kauniškės Lietuvos ribose.

Lietuvos Komunistų Partija įsikūrė po įtaka proletarinės revoliucijos Rusijoj, o taipogi kylančio revoliucinio judėjimo pačioj Lietuvoj. LKP kūrimasis yra tampriai surištas ir su proletarine revoliucija Lietuvoj. 1918 m. kilo nepasitenkinimas Lietuvoj okupantų sauvalia. Konfliktų skaičius auga mieste ir kaime. Buvo ir pavienių išstojimų, dargi streikų. Kaizerio valdžios pralaimėjimas ir revoliucija Vokietijoj dar labiau pakelia revoliucinį Lietuvos darbo žmonių ūpą. Plačios darbo masės įsitraukia į kovą del greitesnio okupantų išvijimo iš Lietuvos, prieš okupantų sauvalią, del darbininkų padėties pagerinimo, del dvarininkų išvijimo iš dvarų. Ta kova greit susilieja su kova prieš naujai besikuriančią lietuvišką valdžią ir greit prima pobūdį kovos del Sovietų valdžios Lietuvoje. Be komunistinių organizacijų darbo masės imasi ir kitų organizavimosi būdų. Miestuose renka sovietus, kai kur tuos sovietus vadina revkomais (revoliuciniais komitetais ir karo revoliuciniais komitetais), o kitur ir stačiai komitetais (Iš čia ėjo painiava ir manymas, kad raudonajai armijai atėjus lietuviški komitetai keitėsi į sovietus, nors ištikrųjų jie ir iki raudonosios armijos atėjimo dažnai buvo ne stačiai lietuviškais komitetais, bet darbininkų ir valstiečių komitetais, kur buožių neleido. Tiesa, buvo atsitikimų, kada lietuviški komitetai ir lenkiškos rados kontrevoliuciniais sume timais krikštijosi sovietais.). Dvaruos, vienur buvo organizuojami sov. valdžios ėmimui, o kitur dvaro darbininkų komitetai—dvarų ėmimui į darbininkų rankas. Daugelyj vietų darbininkai ir valstiečiai ginklavosi, ir buvo ginkluotų susirėmimų su okupantais, dargi buvo šarvuoto traukinio atėmimas. Ta kova buvo remiama streikus ir demonstracijomis. Sovietai dažnai, nelaukdami raudonosios armijos atėjimo, ėmė valdžią į savo rankas ir atkakliai kovojo del tos valdžios išlaikymo. Daugelyje vietų ir raudonoji armija padėdavo darbininkams ir valstiečiams imti valdžią į sovietų rankas. Bet toli gražu ne visur.

Aplamai visa Lietuva buvo apimta revoliucijos gaisro. Vienur sovietų valdžia buvo pilnai įsikūrus, kitur pusiau. Ne visur darbininkams ir valstiečiams pasisekė nuversti okupantų valdžią ir neleisti įsikurt lietuviškai valdžiai. Jau 1919 metų pradžioj buvo susidurta su dideliu pasipriešinimu iš okupantų pusės. Okupantai gavo įsakymą iš Antantos aktingiau veikti, kad vienur neleisti sovietams įsigalėti, o kitur nuversti sovietus.

Buržuazinė spauda mėgsta daug rašyti, būk sovietų valdžia į Lietuvą buvo atnešta ant raudonosios armijos durtuvų. Ištikrųjų gi ji buvo atnešta proletarinės revoliucijos, kuri Lietuvoj prasidėjo 1918 metų gale. Patys Lietuvos darbininkai ir valstiečiai prie Komunistų Partijos vadovavimo išstojo į kovą del sovietų valdžios. Vilniuj, Panevėžyj ir daugelyj kitų vietų sovietų valdžia buvo paskelbta iki raudonosios armijos atėjimo. Kauno sovietas, pavieni Suvalkijos sovietai irgi pasiskelbė valdžia, nors tenai raudonosios armijos nebuvo. Priešingai, tų vietų darbininkai ir valstiečiai siuntė savanorius į raudonąją armiją, kad stiprinti ją.

Kas link buržuazinės valdžios įsigalėjimo, tai ji įsigalėjo kaip sykis svetimų durtuvų pagelba. Kauną ir Suvalkiją apgynė nuo revoliucinės kovos vokiški okupantai. Vilniuj sovietų valdžią nuvertė lenkiški okupantai. Buržuazinei Lietuvai pagelbą teikė taipogi Antanta (Anglija ir Francija) ir Amerika (Jungtinės Valstijos). Jei ne tų visų valstybių pagelba, tai proletarinė revoliucija būtų laimėjus visoj Lietuvoj.

Šiemet sueina 15 metų nuo LKP įsikūrimo ir 15 metų nuo proletarinės revoliucijos Lietuvoje. Mūsų pareiga plačiai populiarizuoti tuos įvykius, kurie buvo 1918-1919 m. Lietuvoj, parodyt ne tik įvairias klaidas (o jų buvo daug ir labai stambių), bet ir tuos atsiekimus, kurie buvo, o jie buvo daug didesni, kaip klaidos. Tie atsiekimai rodo, kad ir Lietuvos proletariate glūdi tos jėgos, kurios gali nuversti naudotojų jungą, kad ir Lietuvos proletariatas gal turėt plačius sąjungininkus revoliucijoj, kad ir Lietuvoj yra jėgų, kad išsikariauti sovietų valdžią. 1918-1919 metų įvykiai rodo, kad Lietuvoj, nors darbininkų klasė tuomet buvo daug silpnesnė, nors ir Komunistų Partija buvo silpnutė ir be revoliucinio prityrimo, visgi galėjo laimėti proletarinę revoliuciją. Tiesa, neilgam, bet visgi laimėjo. Dabar, kada darbininkų klasė Lietuvoj stipresnė, kad Komunistų Partija irgi stipresnė ir daugiau ji turi prityrimo, kada mes turim gerą pamoką ir iš savo padarytų klaidų (valdžios klausimu, žemės klausimu, tautiniu klausimu ir kitais klausimais), ir iš mūsų pasisekimų, mes drąsiau galime žiūrėti pirmyn ir galime su įsitikinimu eiti prie naujų laimėjimų, kurie bus tvirtesni, kaip 1918-1919 metų laimėjimai. Ir tuo labiau daugiau drąsos mes turim, nes rytuose matome proletarinę valstybę, kur valdžia sovietų rankose. Kuomet visam buržuaziniam pasaulyj auga didžiausias krizis, kuomet kapitalizmas vis labiau kirmyja, Sovietų šalis vis pirmyn eina, jos ūkis kyla, jos darbo žmonių padėtis gerėja. Laimėjimai Sovietų Sąjungos turi skatinti mus prie tolimesnės kovos del sovietų valdžios Lietuvoje.

13. IV. 33. **Z. Angarietis.**

Sovietiniai Judžiai New Havene, Conn.

"An Old Country—a New World" (Soviet Russia) judamieji paveikslai apie Sovietų Sąjungos dabartinę kūrybą bus rodomi šį sekmadienį, gegužės 14 d., Lietuvių svetainėje, 243 Front St., New Haven, Conn. Apart kūrybos, bus parodoma ir abelnai gyvenimas Sovietų šalyje dabartiniais laikais. Kalbės Eric A. Starbuck, nesenai sugrįžęs iš Sovietų Sąjungos. Jis pirmiau buvo vienas iš profesorių West minster Preparatory Schools.

Taip pat bus rodoma judis iš ex-kareivių maršavimo delei bonų į Washingtoną.

Įžanga 20 centų. Pradžia 7:30 val. vakare.

Visi newhaveniečiai ir apielinkės lietuviai, darbininkai, dalyvaukite ir kvieskite savo pažįstamus atsilankyti ir pamatyti šiuos įdomius krutamus paveikslus.

J. Didžiunas.

WORCESTER, MASS.

Žiburėlio Mokyklėlė turės pikniką gegužės 14 d., Olympia Parke, Shrewsbury, Mass. Vaikai ir mergaitės turės įvairių žaidimų. Apart žaislų, bus leidžiama išlaimėjimai. Prašome sugrąžinti pinigus arba knygutes, kad galima būtų sutvarkyti traukimas.

Kviečiame visus atsilankyti, pakvėpuoti tyru oru.

Bus gera muzika pasišokti, taip pat užkandžių, šaltakošės ir kt.

Nepamirškite, kad tai Žiburėlio piknikas.

Žiburėlio Komitetas.

Šis Tas iš Lietuvos

Runkelių Augintojų Vargai

Pradėjus gamint Lietuvoj cukrų, stambieji ūkininkai pradėjo augint daug cukrinių runkelių. Cukraus dirbėjai iškart mokėjo neblogą kainą už tuos runkelius, ir ūkininkai džiaugėsi, padarysią šiek tiek pinigo nors mokesčiams užsimokėti. Praeitais metais tiek daug priauginta cukrinių runkelių, kad pasirodė žymus runkelių perviršis-virš-produkcija. Cukraus ponai pranešdavo per laikraščius, kad ūkininkai susilaikytų su vežimu runkelių į cukraus fabriką; girdi, runkelių kalnai priversti, neturim kur padėti...

Fabrikantai, tuomi pasinaudodami, pradėjo smarkiai mažint runkelių kainą. Ukininkai nusiminė ir pradėjo dejuot, kad juos apgavo fabrikantai: prižadėjo mokėt tokią kainą, o kai runkelių priauginom, prižadėtos kainos neduoda! Runkelių kainą numušė visu trečdaliu ir daugiau. Cukraus dirbėjai save teisino, prisidengdami kriziu, girdi, viskas smarkiai pinga. Vienok jų išdirbto cukraus kaina pasiliko ta pati,—nei centu nenupigo smulkiose krautuvėse. O žmonės, matydami numušimą runkelių kainos, tikrai tikėjosi atpigsiąs ir cukrus. Bet to nėra.

Atsisako Auginti Runkelius

Sumažinus runkelių kainą iki 2 litų ir 50c. už centnerį (100 svarų), ūkininkai apskaičiuoja, kad auginimas runkelių ne tik neduos jiem jokio pelno, bet gali dar nuostolių padaryt. Šiaulių apskr. runkelių augintojai turėjo pasitarimą ir daugumas jų visai atsisakė runkelius auginti. Ir visur kitur ūkininkai "atšalo" nuo auginimo cukrinių runkelių.

Reikia tikėtis, kad po šiai vasarai cukrus dar pabrangs, nes įmatoma, kad ūkininkai nepriaugins cukrinių runkelių tiek, kiek reikia.

Varžytinių Banga Nesimažina

Atėjus pavasariui, varžytinių (licitacijų) banga ne tik nesumažėjo, bet dar padidėjo. Pardavinėjami už skolas gyvuliai, trobėsiai ir ištisi ūkiai.

Šiomis dienomis teko būt Aukštadvario miestelyj turgaus dienoj. Su reikalais turėjau užeiti policijos nuovadon. Ten pilna piliečių—mažažemių ūkininkų. Visi jie suinteresuoti varžytinėmis: vienas, nusiėmęs kepurę, prašo ponulio viršininko atidėt jo varžytines nors trejetai dienų; gal,girdi, dar gausiu kur paskolint pinigų. Kitas vėl atbėga, nešinąs saujoj pinigų ir su džiaugsmu surinka: "Ponas viršininke, sulaikyk mano varžytines, — gavau pinigų!" Vienas policijantas man prasitarė, kad šiuo laiku Aukštadvario valsčiuj yra virš 80 aprašymų ant varžytinių... Tai baisus dalykas!

Koresp.

BALTIMORE, MD.

Pasekmingi Bažnyčiose Mitingai; Lietuviai Nedalyvavo

Gelbėjimui Scottsboro jaunuolių buvo surengta keliose bažnyčiose masiniai mitingai gegužės 7 dieną, Sharp Street M. E. bažnyčioj ir Union Baptist ir keliose kitose.

Tik dviejose bažnyčiose dalyvavo daugiau, kaip 6,000 darbininkų. Kalbėtojai aiškino, kodel Scottsboro jaunuoliai turi būti paliuosuoti ir kodel jie yra teisiami mirčia. Žymiausiais kalbėtojais buvo Rich. Moore, Ruby Bates, Lester Carter, ir eilė kitų kalbėtojų. Kiekvieno kalbėtojo išreikšta mintis už paliuosavimą jaunuolių, už suteikimą laisvės abelnai visiems negrams, buvo sutikta didžiausia ovacija.

Advokatas Ades, pažymėjo, kaip Washingtono ponai nenorėjo duoti leidimą turėti demonstraciją reikale paliuosavimo jaunuolių. Iš karto policijos viršininkas davė leidimą demonstruoti tokiomis gatvėmis, kur nėra gyventojų. Scottsboro jaunuolių komitetas atmetė tokį leidimą; ir surengė didelį masinį mitingą ir vienbalsiai nutarė reikalauti, kad leidimas būtų duotas demonstruoti tokiomis gatvėmis, kurių komitetas nori. Šeštadienį išdavė leidimą tomis gatvėmis demonstruoti, kurių reikalavo komitetas. Tai milžiniškas laimėjimas darbininkų. Tas rodo, kad darbininkų spėka auga kasdieną.

Kuomet Ruby Bates buvo perstatyta kalbėti, tai visi darbininkai sustoję sveikino ją. Sveikino ją, kad ji karžygiškai pasielgė, iškeldama visas klastas, sudarytas ant jaunuolių. Ji pareiškė, "kad ji dirbo dirbtuvėj tik už kelis dolerius, neužteko nei pragyvenimui. Prie to Viktorija Price ją išviliojo eiti su ja kartu. Kaip policija gązdino ją, kad ji turi liūdyti taip, kaip policija jai liepia, tai yra, kad Scottsboro negrai jaunuoliai buvę jas užpuolę. "Aš padariau klaidą, klausydama jų. Aš nesupratau jų tų visų planų ir tikslų. Aš visai netekau darbo. O kuomet netekau darbo, neturėjau nei iš ko gyventi. Turėjau maldauti, kad man kas nors duotų duonos. O tie, kurie mane mokino kreivai liūdyti, ne tik, kad nuo jų nesitikiu ką nors gauti, bet jie nori kuo greičiausiai mane nudėti. Jie gąsdina tuo. Bet geriau numirti už teisybę ir už gyvybę nekaltų Scottsboro jaunuolių."

Jos kalba nors trumpa buvo, bet daug reikšmės davė.

Lester Carter ilgiau kalbėjo; jis nurodė, kodel įvyko nesusipratimas tarpe baltų ir juodų "boisų." Jie važiavo visai kitam vagone, "o mes ir merginos kitame." Jis taipgi pareiškė. kad jis sugrįžęs kovos tol, kol bus jaunuoliai paliuosuoti.

Mitingai buvo gana pasekmingi. Sharp Street M. E. ir Union Baptist bažnyčiose buvo pilnai užpildytos viršutinės svetainės ir apatinės. Gana daug išparduota literatūros, 1,000 kopijų parduota Daily Workerio, Vadinasi, mitingai buvo pasekmingi. Buvo mitingai ir kitose bažnyčiose, nors ne tiek skaitlingi.

Lietuviai tik keli tedalyvavo. Daugelis, kurie galėjo dalyvauti, nedalyvavo. Mat, dalis lietuvių turi pajūryj vasarnamius, tai ir tupi ten visus nedėldienius, tarsi, lietuviai darbininkai nieko bendro neturi su Scottsboro jaunuolių paliuosavimu. Tai perdaug didelis prasižengimas prieš revoliucinį darbininkų judėjimą.

Rep.

Prague.—Čecho-Slovakijos valdžia areštavo 42 vokiečius fašistus, kurie buvo perėję rubežių į Bochemijos provinciją.

Tel. Porter 3789

DR. JOHN REPSHIS (Repšys)

LIETUVIS GYDYTOJAS

278 Harvard St., kampas Inman St., arti Central Skvėro, CAMBRIDGE, MASS.

OFISO VALANDOS: 2-4 ir 7-9 vakare

Nedėliomis ir šventadieniais: 10-12 ryte

LIETUVON

PER HAMBURGĄ

Mūs nesupanti laivai suteikia progą patogiai keliauti by kuriuo metų sezonu.

Į ABI PUSI, NEW YORKAS-KAUNAS, TREČIA KLASE $173.50

Savaitiniai išplaukimai. Patogus geležinkeliais susisiekimai iš Hamburgo. Informacijų kreipkitės į vietinius agentus

HAMBURG-AMERICAN LINE

39 BROADWAY, NEW YORK

DETROITO LIETUVIŲ DARBININKŲ APTIEKA

Čia randasi lietuviška aptieka, kurioje galima pirkti vaistus daug prieinamesne kaina, negu kitur dabartiniu laiku.

A. M. KISHON, Aptiekorius Savininkas

8701 JOS. CAMPAU AVE. DETROIT M,ICH.

"LAISVĖS" PIKNIKAI

ĮVYKS SEKAMOSE VIETOSE

Brooklyn, 2 Dieną Liepos (July)

Ulmer Park, Foot of 25th Avenue.

Massachusetts Valstijos 13 Rugpjūčio (August)

Olimpia Park, Worcester, Mass.,

Kur Yra Ir Puikios Maudynės

Wilkes Barre, Pa., 20 Dieną Rugpjūčio (August)

Valley View Park, Inkerman Pa.

Philadelphia, Pa., 3 Dieną Rugsėjo (September)

Vytauto Park, Hulmsville, Galloway Rd.

Philadelphiečiai skiria tris dovanas:

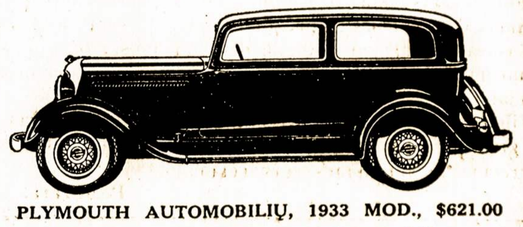

PLYMOUTH AUTOMOBILIŲ, 1933 MOD., $621.00

Tai bus pirma dovana prie įžangos bilieto

ELEKTRIKINIS BANJO LAIKRODIS 1933 MOD., $50

Dovanojo **John Bukėnas**, 316 E. Girard Ave., Philadelphia, Pa., tai bus antra dovana

PHILCO JUNIOR RADIO, MODEL 1933, $18.75

Padovanojo **L. Dubrow & Sons, Inc.**, bus trečia dovana

Tuose visuose piknikuose bus puiki programa, dalyvaus darbininkų chorai iš visos apielinkės ir kiti talentai

LAUKIAME DRAUGŲ BALSO IŠ KITŲ MIESTŲ

Prašome draugijų, augščiau nurodytose dienose, suminėtose apielinkėse, nieko nerengti ir kviečiam dalyvauti "Laisvės" piknikuose.

"Laisvės" Administracija.

Philadelphia

ROUND TRIP $3.00

ONE WAY $2.00

Expresai eina kas valandą

BALTIMORE	$3.50
WASHINGTON	4.00
BOSTON	2.00
RICHMOND	6.25
PITTSBURGH	7.00
DETROIT	9.00
CLEVELAND	9.00
CHICAGO	9.00

RATES FOR ROUND TRIPS GREATLY REDUCED

NEVIN BUS DEPOT

111 W. 31st St. CHickering 4-1600

FIODOR GLADKOV Vertė D. M. ŠOLOMSKAS.

CEMENTAS

(Tąsa)

Glėbas atsistojo kareiviškai prieš Šramą ir atraportavo:

—Tą tavo Gamybos biurą mes pasiunčiame pas velnio motiną! Mes mokėsime ir be jo darbus atlikti...

—Prašau, drauge, be grūmojimų,—kalbėjo Šramas.—Mes negalime priimti kiekvieno pasiūlymus. Daugelį pasiūlymų laikome istorijai. Mes esame priešai kiekvieno abejotino pasiūlymo. Reikia išmušti ir noras prie visokių kvailų pasiūlymų, ir tai bus ūkio apsaugojimas.

Glėbas garsiai nusijuokė. Užsirūkė ir pasižiūrėjo į Badiną, o paskui numetė Šramui:

—Drauge, nuo jūsų atsiduoda tinginio dulkėmis ir senovinės tvarkos puvėsiais. Mūsų rankos gerai pratę prie kūjų ir šautuvų. Jūs tą turėtumėte žinoti, kaipo komunistas. Nors jūs ir komunistas, bet nesuprantate darbininkų politikos. Kaip matyti, jūs neuostėte nei parako, nei darbo prakaito. Nusispjauti man ant jūsų sudarytų kvailų ir nepasukamų biurokratinių visokių biurų ir komitetų aparatų! Pas jus priviso pulkai biurokratų, kaip žiurkių. Jūs daug veltui suėdama duonos! Jūs ten darote visokius planus, o mes kenčiame. Sovietų valdžia negalėjo būti gatavas aparatas ir, jai organizuojantis, karui besitęsiant, susidarė tokis biurokratinis ir nepaklusnus valstybinis veikimo aparatas, bet jis ne amžinas; jis bus sudaužytas!

—Drauge Badinai, aš reikalauju... — pradėjo Šramas įraudęs. Bet Glėbas jo jau neklausė, jis, pilnas pasiryžimo ir jausdamas pergalę, ėjo pas valstybinės policijos pirmininką draugą Čibisą. Jam dabar labiausiai buvo reikalingas tai draugas Čibis.

2

Akys, Kurios ir Naktį Mato

Nedideliame kambaryje, pilname saulės spindulių, Glėbas ir Čibis stovėjo prie lango. Čibis tai šypsosi, tai lūpas spaudžia. Atrodo, kad jis pasileis juokais, bet viską gudriai ir atsargiai apmąsto...

—Drauge Glėbai, gali kalbėti tuojaus, jeigu greitas reikalas, o jeigu ne, tai gali ir palaukti. Dabar turiu laiko; gali kalbėti, kas tik reikia. Rūpiniesi tvirtai apie fabriką?

—Kol kas kalbame, bet darbo dar nėra. Kol kas kova tiktai biurokratinėse įstaigose.

Čibis mažai klausėsi, mirkčiojo ir žiūrėjo į jūras.

—Štai žiūriu į jūras. Iš čionai jos atrodo, kaip išmuiluotos. Matai? Tai ne sapnas, o tikruma. Norisi pasimaudyti arba nors pabūti ant krašto... Jūros. Matai, kaip jos banguoja. Mes čionai, o jos ten. O mano gyvenime tai taip visada, ar supranti, visada. Tas turi psichologinės reikšmės...

—Et, tą viską po velnių! Na, geriau pasikalbėkime tikrai apie dalyką.—Glėbas pakėlė antakius ir tiesiai žiūrėjo Čibisui į akis. Taip žiūrėjo, kaip kūdikis motinai... Glėbas laukė, ką pasakys Čibis. Bet Čibis tokis ir jo darbas tokis, kad jis mažai kalba, o daug klausosi.

—Drauge Čibis, aš nežinau, kaip tu manai, bet man rodosi, kad Šramas prašyte prašosi prie sienos.

—Ir daugelis į jį panašių,—atsakė Čibis.

—Gal būti, ir visas Pildomasis Komitetas?

—Sovieto Ūkio Taryba tai tokis lizdas, kurį plikomis rankomis negalima paimti. Tu bėgioji kaip žioplys su savo planais paleisti darban cemento fabriką, bremsbergą, o čia pirmiau reikalinga ko kito.

—O ką manai, drauge Čibis, apie pirmininką Badiną? Ir ką manai apie Šramą, kurį dabar tiktai gerai pavaišinau pas Badiną?

Čibis vėl ilgi žiūrėjo į jūras, kalnus, debesis.

—Čumalov, ar tu matei tuos žmones, kurie šaudo priešus?

—Taip, mačiau karo fronte. Iš karto tas buvo baisu, o paskui niekis.

—Taip. Šokinėja, o negyvas kūnas labai nemalonus. O ką, tu manai, reikėtų pastatyti sekti Šramą? Turėk mintyje, kad naudingi žmonės ir žiopliai.

—Šramas yra tvirtas komunistas ir del —Drauge Čibis, tam kainos negali būti...

—Šramas yra tvirtas komunistas ir del savo aparato jis gali laikytis iki mirties,—tarė Čibis, pažiūrėjęs primerktomis akimis. —Jis yra komunistas, bet jis pasidarė tokis baidyklė, kurio nesibijo nei žvirbliai. Baidyklė pasipūtusi ir išdidi savo klaidomis. Kvailiai yra geresni, nes jie mažiau daro blėdies. Žinai, drauge Čumalovai, kad jausti tai vienas dalykas, o tikrai žinoti—kitas...

Glėbas su didele atyda žiūrėjo į Čibisą ir jam rodėsi, kad Čibiso galva vis didesnė darosi, lyg ją išpučia smegenys...

—Drauge Čibis, o ką tu sakysi apie Žuką? Pagal tavo supratimą, jis blogas kvailys?

—Taip. Mes priėjome prie išvados; rytoj prisiųsk jį pas mane. Mes pasiųsime jį su siuntiniais tai vienur, tai kitur. Na, dabar gali sau eiti; štai pasiimk sau nuolatinį perleidimo ženklą, kad netrukdytų.

Čibis nusisuko ir paspaudė elektros guziką. Čumalovas prie durų atsisuko linkui jo ir matė šaltą veidą.

—Drauge Čibis, ar tu matei Leniną?

—Tai jau vis tiek pat, mačiau ar ne.

—Netiesa, drauge Čibis, tu mateisi su Leninu.

(Daugiau bus)

Atsišaukimas LDS Connecticut Valstijos Visoms Kuopoms

LDS 5-to, LDSA 8-to, ALD LD 3-čio ir ALPMS 4-to Apskričių išvažiavimas įvyks 4 d. birželio, Lietuvių Darže, Waterbury Conn.

Draugai LDS nariai, išvažiavimo tikietus visos kuopos yra aplaikiusios kiek anksčiau. Todel visų dr'augų priderystė parduoti įžangos tikietus, organizuoti žmones į trokus, autobusus ir automobilius važiavimui į pikniką.

Muzikalė programa šiemet bus skirtinga nuo pirmiaus buvusių programų.

Žodis kitas kolonijų draugams: patys važiuodami piknikan, nepalikite namie savo draugų bei pažįstamų.

Conn. valstijos jaunuolių mokyklą prasidės 24 d. liepos, Waterbury, Conn. Laiko mažai beliko iki viršminėtai dieko.

Draugai, kolonijų darbuotojai, pradėkime darbą dirbti tuojaus; siųskime raportus, kokia suma pinigų sukelta ir kiek gauta jaunuolių į mokyklą. Raginkime vieni kitus prie darbo; mokyklos klausimą pastatykime ant augščiausios papėdės.

Nacionalė Jaunuolių Diena įvyksta 29 ir 30 d. gegužės, New Haven, Conn. Mūsų, kaipo daugiaus patyrusių darbininkų, privalumas pagelbėti jaunuoliams visokiais būdais. Parinkime aukų tam darbui, organizuokime jaunuolius važiuoti viršminėton demonstracijon.

Darbininkiški chorai visų tautų Conn. valstijos yra nutarę išpildyti koncertinę programą.

29 d. gegužės po pietų bus darbininkiško sporto žaidimai; vakare koncertas svetainėj. Už geriausius atsižymėjimus bus duodamos dovanos.

New Haveno draugai parūpins visiems nakvynes. Ant rytojaus, 30 d. gegužės, turėsime demonstraciją prieš gręsiantį imperialistinį karą.

Draugiškai LDS 5-to Apskr. Sekretorius
P. Bokas,
116 Sunnyside Ave.,
Waterb., Conn.

WILKES-BARRE, PA.

Kaip visur, taip ir pas mus, Pirmoji Gegužės buvo pilnai apvaikščiota Kirby's Parke. Buvo sutraukta darbininkų nuo 2,500 iki 3,000.

Tai pirmą sykį tas buvo atlikta Wilkes-Barrėje. Darbininkai pradeda suprasti savo reikalus ir stoja į bendrą frontą visokiuose darbuose, kaip tai į Bedarbių Tarybas, už paliuosavimą Tom Mooney, Scottsboro jaunuolių ir visų kitų politinių kalinių.

Tik vieni sklokininkai su tuo nesutinka ir visokiais būdais stengiasi tą darbą trukdyti.

Visos darbininkiškos organizacijos turėjo konferenciją pri sirengimui prie Pirmosios Gegužės. Jie su tuom nesutiko, bet jie keliese turėjo savo konferenciją. Vietoj eiti su visais darbininkais Pirmąją Gegužės į Kirby's Parką, tai jie keliese susirinko į Union Hall diena pirmiau ir tarp savęs pavadino Pirmosios Gegužės apvaikščiojimu. Tai taip jie veikia. Bet štai, gegužės 4-tos d. "Klampynėje" peckeliai rašo iš Wilkes-Barre apie savo konferenciją ir sako, būk tai buvus skaitlinga konferencija ir net duoda papeikimą darbininkiškai konferencijai, kuri buvo laikyta 16-tą dieną balandžio, kodel su jais nesiskaityta.

Toliau sakoma, kad jie savo konferencijoj turėję telegramą nuo paties Tom Mooney. Jie tą telegramą turėjo sufabrikuoti, permainyt žodžius, nes jeigu ta telegrama būtų buvus skaityta, kaip joj viskas yra, tai būtų tie keletas suklaidintų darbininkų pasipiktinę tokiais savo vadais, kaip Vratarich ir Vilkelis. Tie darbininkai būtų nuėję su visais susipratusiais darbininkais veikt naudingą darbą del savo būvio pagerinimo ir kitų.

Aš manau, kad tai reikalinga Amerikos darbininkams žinoti, kokio turinio telegramą jie gavo nuo Tom Mooney, ir todel čia paduodama žodis žodin, kas toj telegramoj rašoma:

"Received April 29, 1933.
AM 659
NAN 78NL. San Francisco,
Calif. 28
Dan Slinger
61 Welles St. Wilkes Barre
Penna.

Following wire sent to Vratarich: Reports received indicate you reject all attempts create unified movement refuse recognize duly accredited representative my committee; your persistent refusal cooperate united front May Day demonstration and consistent disruptive tactics only help my enemies and the enemies of working class; I must denounce your action as betrayal my best interests and that of working class; your tactics directly opposed to our united front policy; therefore repudiate your claim as representing my committee or myself.

Tom Mooney."

Tai matote, kaip "Klampynės" rašėjai rašo iš Wilkes Barre ir kaip jie meluoja savo saujalei darbininkų. Aš manau, kad jie taip meluodami save pilnai nusimaskavo tarpe vietos lietuvių darbininkų.

Darbininkai, kurie dar laikosi Vratarich ir Vilkelio taktikos, turėtų pamest juos ir pradėt dirbt darbą naudingą del savo būvio pagerinimo ir visų darbininkų. *Veisiejiškis.*

EKSKURSIJOS
ŠVEDŲ AMERIKOS LINIJA
Iš New Yorko į KLAIPĖDĄ Per Gothenburgą

GREITA KELIONĖ į LIETUVĄ per ŠVEDIJĄ
"BALTASIS ŠVEDŲ LAIVYNAS"
PIGIOS LAIVAKORTĖS
IŠPLAUKIMAI IŠ NEW YORKO:
S. S. Drottningholm ..... Gegužės 20
M. L. Kungsholm ..... Birželio 3
S. S. Drottningholm ..... Birželio 12
M. L. Gripsholm ..... Liepos 3
EKSKURSIJOS
M. L. Gripsholm, Gegužės 27
Tiesiog į Klaipėdą be persėdimo
Informacijų ir laivakorčių kreipkitės į vietinį agentą.
SWEDISH AMERICAN LINE
21 State St., New York, N. Y.
Chicago, Ill., 181 N. Michigan Ave.
Boston, Mass. 10 State Street
Detroit, Mich. 73 Monroe Street

JOHNSTON CITY, ILL.

Gegužės 4 d. buvo areštuota dvi moterys ir vienas vyras už dalyvavimą susirinkime moterų Auxiliary organizacijos. Policija apmušė tą vyrą ir vieną moterį.

Kiti areštuoti buvo paleisti iš kalėjimo, palaikius kokią valandą, vieną moterį, kurią apmušė, tai nuvežė į pavieto kalėjimą ir, ten ją palaikę per naktį, paskui paleido, be tolesnės bausmės.

Kovojame prieš terorą Lewiso ir valdžios, ir tik pradėjome kovoti; esame pasirįžę kovoti, iki iškovosime teisę darbininkams žmoniškai gyventi.

Teroras, kuris čia turi mus apgaubęs, bus sunaikintas per kovą ir pasiaukojimą mūsų draugų ir draugių. Ir mes turime gana daug tokių, kurie nebijo nei kalėjimo nei mirties.

Visi stokime į bendrą kovą prieš savo budelius.

Vietinė Skurdė.

PRANEŠIMAI IŠ KITUR

WORCESTER, MASS.

Priešfašistinio Komiteto mėnesinis susirinkimas įvyks utarninke, 16-tą d. gegužės, 8 val. vakare, Lietuvių svetainėje, 29 Endicott St. Draugai organizacijų atstovai! Malonėkit pribūti į šį susirinkimą, nes yra daug svarbių reikalų aptarimui.

Org. J. J. Bakšys.
(112-113)

PHILADELPHIA, PA.

ALDLD 141 kuopa rengia išvažiavimą sekančioje nedėlioje, 14 gegužės, Burham Park (?) Skaitlingai susirinkite draugiškai pasilinksminti.
(112-113)

WILKES BARRE, PA.

ALDLD 43 kuopos susirinkimas įvyks nedėlioje, 14 d. gegužės, 10 val. ryte, Darbininkų Centre, 325 E. Market St. Visi nariai malonėkite dalyvauti, nes yra labai svarbių dalykų apsvarstymui.

Sekr.
(111-112)

LAWRENCE, MASS.

ALDLD 37 kuopos mėnesinis susirinkimas įvyks 14 d. gegužės, 2 val. po pietų, Maple Parke. Visi draugai būtinai dalyvaukite, nes yra daug svarbių dalykų apsvarstymui.

Sekr.
(111-112)

CLEVELAND, OHIO

Lyros Choras rengia koncertą, nedėlioj, 14 d. gegužės, Lietuvių svetainėj, 6835 Superior Ave. Pradžia lygiai 5:30 val. vakare. Taipgi choras dainuos į radio stotį WJAY 3:30 val. po pietų. Atsukite savo radios ant 610 kilocycle'ių. Bus girdima per 2 šimtus mylių nuo Clevelando.

A. P. B.
(111-112)

BAYONNE, N. J.

LAU Kliubas rengia skanią vakarienę su programa, nedėlioje, May—gegužės 14 d. Pradžia 7 val. vakare, naujoje Kliubo vietoje, 10 W. 22nd St. Po vakarienei bus šokiai prie geros muzikos. Ateikite visi. Tikietas 50 centų.

Komitetas.
(111-112)

SCRANTON, PA.

Lietuvių Darbininkų Susivienijimo 82 kp. susirinkimas įvyks 14 d. gegužės, 9:30 val. ryte, pas drg. K. Kubilių, po numeriu 2126 Durken Ave. Visi nariai pribūkite į susirinkimą.

Sekr. J. Norkus.

TORONTO, ONT.

ALDLD 162 kuopos ir KDA Lygos 45 kuopos mėnesinis susirinkimas įvyks 15 d. gegužės, pirmadienyje, 8 val. vakare, Lietuvių-Hungarų svetainėje, 382 Queen St. West. Abiejų kuopų narius kviečiame atsilankyti ir atsivesti naujų narių. Susirinkimas bus svarbus, nes reikės apsvarstyti daug svarbių reikalų.

Organizatorius.

PER "LAISVĘ" GALITE ĮSIGYTI REMINGTON TYPEWRITERS

"Laisvė" gali pristatyti jums į namus šių metų, vėliausio išdirbimo, su naujais patobulinimais

TYPEWRITERIUS—RAŠOMAS MAŠINĖLES

Portable mašina, tik šį rudenį patobulinta, su naujais parankumais, prietaisais dabar galima ją įsigyti per "Laisvę."

KAINA $60.00

Didelė Nuolaida "Laisvės" Skaitytojams

Labai svarbu mokinant vaikus duoti jiems moderniškas mašinas. Nes ant senų mašinų yra skirtingi "keyboards" ir tas gadina darbo sistemą. Įpratus vienaip, vėliau sunku persilaužti kitaip, ant naujos sistemos "keyboardo."

RAŠYKITE: "LAISVĖ"
427 Lorimer St., Brooklyn, N. Y.

SOCRA BRAND

KENUOTI PRODUKTAI

Skanūs ir kvapsningi gardumynai, pagaminti iš geriausių žuvų iš sveikatingų Sovietų Sąjungos upių. Apdirbamos prie augščiausio ištobulinimo sanitariškų sąlygų ir po griežta valdžios priežiūra ir su apsauga vitaminų.

SKANUMYNŲ ARISTOKRATAS

ROYAL STURGEON su TOMATO SAUCE

Kiti geri prirengimai stalui ir

"SOCROS" VIRINIŲ

NELMA STURGEON
SPRATS IN OIL (Strimelės)
SANDRE-SUDAK (Su Tomeitėmis)
STUFFED PEPPERS

Augščiau suminėti produktai sekmingai parsiduoda ir neša pelną krautuvninkams. Del smulkmingesnių informacijų kreipkitės į Sovietų firmą:

AMTORG TRADING CORPORATION
261 Fifth Ave., New York City
Taipgi Skyriai: 260 California St., San Francisco, Cal. ir 354 South Spring St., Los Angeles, Cal.

KANADOJE REAKCIJA PRIEŠ DARBININKŲ JUDĖJIMĄ EINA DIDYN

Kaip viso kapitalistinio pasaulio darbininkai dabar gyvena didžiausiame ekonominiame skurde, taip ir Kanados darbininkų masės kasdien stumiamos didesnin skurdan. Didėjant darbininkų vargams, jie pradeda rimtai ieškoti išeities iš esamos padėties. Daugelis darbin., suvedžioti per kapitalistų agentūras, nueina į buržuazines organizacijas, pasivadinusias gražiais vardais, kaip tai: "Labor Party," kuri gražiu savo pasivadinimu ir remiama iš valdančiosios klasės pusės, plačiai skleisdama propagandą už save, gaudo darbininkus savo bučiun.

Quebec'o provincijoj skleidimui darbininkams blėdingos propagandos, pradėjo valdžia steigti po "Labor Party" skraiste tam tikrus kliubus, kuriuos pavadina įvairiais "šventųjų" vardais, delei sekmingesnio patraukimo į juos sufanatizuotų darbininkų. Tokių kliubų veikimas labiausia išsiplėtęs Montrealo ir Quebec'o miestuose. Pavyzdžiui, Montreale praeitų metų pabaigoj ir šių metų pradžioj, laikotarpyj šešių mėnesių, įtraukė į juos apie 65,000 darbininkų-bedarbių nariais. Ten darbininkai papuolę gauna išgirsti gabiausią agitaciją už fašizmą, prieš darbininkų organizacijų veikimą, kurstymą darbininkų kivirčų tautiniu atžvilgiu. Kur daugumoje priklauso vietiniai francūzų tautos darbininkai, ten skelbia obalsį: "Quebec'o provincija privalo būti čysta nuo svetur gimių darbininkų," kurie, pasak valdžios riebiai apmokamų agentų, tai šios bedarbės ir krizio priežastis, tai ir yra delto, kad perdaug ateivių ir jie iš vietinių darbininkų darbus "atimą". Be to skiepydami fašistines idejas čia priauklėja šnipų, kurie už centą kitą parduoda savo brolių darbininkų reikalus. Kiti būna pasamdyti demonstracijų ar streikų laikotarpiu skaldyti sąmoningiems darbininkams galvas, kovojantiems už savo klasės reikalus. Šių kliubų rolė: Kanados buržuazinei valdžiai, su kruvinuoju Bennettu priešakyje, padėti terorizuoti visais atžvilgiais augantį darbininkų revoliucinį judėjimą.

Paskutiniu laiku tų kliubų veikimas pasirodo, jog eina silpnyn, kaipo buržuazijos įrankis. Kitur net atsuka kumštį prieš buržuaziją susispietę juose darbininkai. Pavyzdžiui, Montrealo miesto dalyje Rosemount toki kliubai pradeda platinti kovingų darbininkų leidžiamą laikraštį "The Worker" ir pradeda veikti kartu su kitomis darbininkiškomis organizacijomis. Dalyvauja ir organizuoja demonstracijas, stato reikalavimus miesto valdžiai, kad bedarbius aprūpintų didesnėmis pašalpomis, kovoja prieš mėtymą iš namų bedarbių šeimynų, negalinčių užsimokėti nuomos. Tokiose sąlygose esanti buržuazinė valdžia sulaiko steigimą daugiau panašių kliubų, o ant esančių uždeda griežtesnę fašistinę kontrolę. Pasiunčia valdžios apmokamus šnipus sekti kovingesnius darbininkus. Susekus, areštuoja kaltindami prigulėjime slaptoje, priešvalstybinėje organizacijoje.

Vladžia, matydama, kad iš visų pusių pasireiškia jai pavojus, tuos klausimus pradėjo nagrinėti savo augštesnėse įstaigose. Prieina prie išvados, kad seniau gyvuojančios organizacijos, nežiūrint kokios jos yra, politinės, ekonominės ar šiaip apšvietos, turės išnaujo būti ištyrinėtos ir jeigu pasirodys turinčios ką nors bendro su revoliuciniu darbininkų judėjimu, tai bus iš jų atimami leidimai (Charteriai). Taip praneša kapitalistų didlapis "The Montreal Daily Star." Čia yra vienas iš didesnių reakcinių žygių prieš darbininkų judėjimą. Tai yra pasimojimas uždaryti visas darbininkiškas organizacijas. Bet ar tas pavyks, tai labai abejoja ir pati buržuazija, kas matyti iš jos leidžiamų organų. O mes, daugiau ar mažiau organizuoti darbininkai, be abejonės pasakyti galime, kad mūsų organizacijos gyvavo ir gyvuos; dirbo darbininkų klasės paliuosavimo darbą ir dirbs. Atims leidimus—veiksime požemiuose, tol, kol Kanados kapitalistų valudžia pamatys tą, ką pamatė 1917 metais caristinės Rusijos valdžia su kraujageriu Mike priešakyje.

Kanados Komunistų Partijos pasmaugimu giriasi valdžia. Bet ar ji pasmaugta? Ar ji susilpninta? Ar ji negyvuoja? Mes galime drąsiai pasakyti, kad ji gyvuoja. Jos darbas eina pirmyn. Ji stovi priešakyj viso Kanados darbininkų judėjimo. Ji vadovauja Kanados darbininkų masėms; kovoja už ekonominius ir politinius reikalavimus. Ji nežiūri, kiek valdančioji klasė darys reakcinių žygių prieš darbininkų judėjimą, kiek pasamdys šnipų, kaip padidins savo žandarmeriją, kokius išleis įstatymus, ji prieš visus reakcinius žygius vadovaus kovose darbininkų masėms. K.K.P. eilės skaitlingėja ir tvirtėja revoliuciniame darbe. Revoliucinės idejos Kanados proletariato neužsmaugiamos.

Kar. Angus.

WILKES BARRE, PA.

ALDLD 12-to Apskričio komitetas šaukia konferenciją 14 d. gegužės, 2 val. po pietų, 325 E. Market St., Wilkes Barre, Pa.

Į konferenciją šaukiama prisiųsti delegatus nuo visų organizacijų bei kuopų, kurios randasi Wilkes Barre apielinkėj. Nes ateinančią vasarą čia yra rengiama įsteigti jaunuoliams lavinimosi mokyklėlę; bet kartu ir suaugę galės mokytis.

Mokytoją prisiųs Jungtinių Valstijų Kom. Part. Lietuvių Centro Biuras.

Tad kurios organizacijos ar kuopos dar neišrinkote delegatų, tai išrinkite arba prisiųskite iš valdybos pirmininką ar sekretorių. Nes yra labai svarbu wilkesbarriečiams turėti mokyklėlę ir pralavinti jaunuolius klasinio susipratimo.

G.

IŠ LIETUVOS

KLAIPĖDA

Visą laiką gyrėsi, kad Klaipėdos krašto valdininkai esą sąžiniškesni ir pavyzdingesni už D. Lietuvos valdininkus ir tarnautojus. Tačiau paskutiniu metu ten pasikartojusios aferos susirūpinti privertė ir patį "M. D." Tas pats "M. D." praneša, kad direktorius Wilke buvo nušmugeliavęs mokesčius, kuriuos turėjo sumokėti už 200—300,000 lit. savo pajamų. Už tai jam gręsia kalėjimas ligi 1 metų.

BAUDŽIA LAIKRAŠTUKUS

Kauno komendantas laikraštuko "10 centų" atsakovą Narkevičių už nepildymą komendanto įsakymo vėl nubaudė už vieną žinutę 200 lit. arba 7 paromis arešto, o už kitą—300 lit. arba 14 parų. Tas pats laikraštukas jau anksčiau buvo nubaustas 200 lit. Be to, nubausta kito laikraštuko — "Telegramos"—atsakovė S. Klimaitytė 300 lit. arba 14 parų arešto.

Kariuomenės teismas jau gavo Beko ir 10 k. žmonių bylą, kurioj jie kaltinami už šnipinėjimą lenkų naudai. Jų organizacija buvo sunaikinta Seinų apskrityj.

KREČIA KAIRIUOSIUS

Prieš velykas krim. policija areštavo kairiųjų poetą K. Borutą. Jo kvotą policija jau baigia ir perduoda Kauno ap. t. valst. gynėjui.

Be to, areštuoti dar poetas K. Jakubėnas, mokyt. P. Šinkūnas, žydas dr. Šuvalis, Br. Miglinas, Vilčinskis, Klimavičius (Alytuj) ir Ambroška. Jie įtariami, kad sudarę nelegalę organizaciją(greičiausiai eserų). Jų kvota dar vedama.

DEMONSTRAVO PRIEŠ AREŠTĄ

Vižančiuos (Mažeikių ap.) buvo Liaudies namo atidengimas. Susirinko apie 500 žmonių. Susirinkusieji, sužinoję, kad yra areštuotas Antanas Milvidas ir Mažeikių komendanto nutarimu nubaustas 3 mėn. kalėjimo, pareiškė protestą 10 minučių tylėjimu. Gaila, kad nieks neišstojo su kalba, kurioj reikėjo pabėžt protestą prieš žvalgybos veikimą ir prieš areštus.

KRATOS IR AREŠTAI

Sąryšyj su Lietuvos bedarbių diena—sausio 19—Vilkaviškyj buvo padaryta visa eilė kratų ir areštų, mat čia paskutiniu metu pradėta platint komunistiniai atsišaukimai. Per kratas žvalgyba nieko nerado. Draugai, energingiau į darbą!

Skandalas Rygos Taryboj

Ryga, balandžio 20 d.—Rygos miesto taryboj įvyko susirėmimas. Ekonominio centro vadas Karlsdornas, kalbėdamas apie gegužės 1 dienos demonstraciją, pavadino raudonas vėliavas "raudonais skudurais." Tada kilo baisus triukšmas. Socialdemokratai ir komunistai puolė Karlsdorną ir jo šalininkus. Prasidėjo muštynės, per kurias buvo pavartotos ir kedės. Į muštynes įsivėlė ir kai kurie žiūrovai. Kol buvo pašaukta policija, muštynės aprimo. Posėdis buvo pertrauktas ir tą dieną jau nebeatnaujintas.

DANIJOJ BUS ILGIAUSIAS VISOJ EUROPOJ TILTAS

Kopenhaga.—Danijos valstybės geležinkeliai sudarė sutartį geležinkelio tiltui tarp Seeland ir Salsterio pratiesti. Tiltas būtų 3,300 metrų. Jis būtų tokiu būdu ilgiausias Europoj.

VAKACIJOMS VIETA

Puikiausia vieta vakacijom, namas ant puikaus kalno, aplinkui dideli medžiai, platus sodas, žemiau graži upė, tyras vanduo maudytis. Įvairių rūšių uogų, nuo ankstyvo pavasario iki vėlumai vasaros, šviežio pieno ir visokių daržovių apščiai.

Kaina tik $10.00 į savaitę

Ypač dabar į pavasarį, kur tik nepažvelgsi mirga žiedai, leidžia malonų kvapą, gaivina žmogaus sveikatą. Rašykite arba atvažiuokite persitikrinti:

BLOZNELIS,
R. F. D. No. 2, Catskill, N. Y.

Draugijų Adresai, Kurios Turi "Laisvę" už Organą

APLA CENTRO KOMITETO ANTRAŠAI

A. P. L. A. ANTRAŠAI 1932 M.
Pirmininkas, A. Čelkis, 900 Talbot Ave. Braddock, Pa.
Vice pirm. K. Stašinskas, Box 655, New Kensington, Pa.
Sekretorius J. Gasiunas, 626 Woodwarad Ave. McKees Rocks, Pa.
Iždininkas J. Yesadavičius, 538 3rd Ave., New Kensington, Pa.
Iždo tikrėjai:
G. Urbonas, 434 Library St., Braddock, Pa.
J. Urbonas, 1925 Harcuna Way, S. S., Pittsburgh, Pa.
J. Miliauskas, 626 Woodward Ave., McKees Rocks, Pa.

A. P. L. A. FINANSŲ SEKRETORIŲ ANTRAŠAI

Kp. Sekretorius ir antrašas.
2—B. Kaniauskas, 626 Woodward Ave., McKees Rocks, Pa.
3—J Monski 36 Spikenard St., Carniegie, Pa.
4—St. Kuzmi as, 197 Ohio Ave. Shenandoah, Pa.
5—M. Glaubičius, 123 E. Monroe St., McAdoo, Pa.
6— K. Romand, 690 E. 92nd St. Cleveland, Ohio.
7—J. D. Sliekas, 3121 Elroy Ave., Brentwood, Pa.
8—JJ. Urbonas, 1401 Page St., Pittsburgh, Pa.
9—J. Yasadavičc, 538—3rd Ave., New Kensington, Pa.
10—J. Albauskis, 1100 Union Ave., Chicago Heights, Ill.
11—J. Baršketis, P O. Box 341, Courney, Pa.
12—John Kinderis, 439 Maplewood Ave., Ambridge, Pa.
13—S. Orban, R. F. D. 42, Rices Landing, Pa.
14—Geo. Urbonas, 434 Library St., Braddock, Pa.
15—P. Kavaliauskas, 300 Todd St., Aliquippa, Pa.
16—J. Šileika, 142 Pine St., Nanticoke, Pa.
17—K. Levine, 242 Penn Ave. Extension, Turtle Creek, Pa.
19—J. Preikša, P. O. Box 201, Minden, W. Va.
20—A. Pasko, P. O. Box 126 Slovan, Pa.
22—P. Cibuliskis, 70-42 Link Ct., Maspeth, N. Y.
24—P. Sodeikis, 125 So. Pearl St Yogstown, Ohio.
25—J. Dilininkaitis, 41 Eckert St., Buffalo, N. Y.
26—J. Šeris, 223 E. Mahanoy Ave., Girardville, Pa.
27—Motiejus Batutis, Box 24, Wilsonville, Ill.
29—Antanas Kubiliskis, Box 236, Coal Center, Pa.
30—J. Leonaitis, 107 N. Duquoin St., Benton, Ill.
32—L. Tilvik, 38 N. 7th St., Easton, Pa.
33—P. Samulionis, 1117 Quarry Ave., Grand Rapids, Mich.
34—J. Audiejaitis, P. O. Box 113 Royalton, Ill.
35—M. J. Krikštanas, 1512 Mohawk St., Shamokin, Pa.
36—Joe Peceliunas, 1009 So. Hobson St., Harrisburg, Ill.
37—L. Aimanas, P. O. Box 568, Castle Shannon, Pa.
38—M. Tamulienė, 102 E. 4th St., West Frankfort, Ill.
39—Tony Zedolek, 514 Autumn Ave., Collinsville, Ill.
40—M. Andruškevičius, 172 Gertrude St., Akron, Ohio.
41—J. Guzlavičienė, P. O. Box 400, Benld, Ill.
42—J. J. Stankus, Buckner, Ill:
43—M. Lingevičienė, 424 Fordney Ave., Saginaw, Mich.
44—Mary Barnes, 602 So. Pine St., Zeigler, Ill.
45—M. Savukaitienė, P. O. Box 262, Cuddy, Pa.
46—J. Petrauskas, P. O. Box 118, Blanford, Ind.
47—J. K. Alvinas, 2322 Scotten Ave., Detroit, Mich.
48—J. Sabaliauskas, 416 Coal St. Minersville, Pa.
49—A. Matulevičius, 279 So. 5th Street Brooklyn, N. Y.
50—Joe Shimkets, 1331 Goebel St. N. S. Pittsburgh, Pa.
51—P. Maslaveckas, 69 S. Empire St., Wilkes-Barre, Pa.
52—B Aluzas, 1705 N. Artesian Ave., Chicago, Ill.
53—J. Gudišauskas, 437 Elm St., Tamaqua, Pa.
54—Geo. Braknis, 222 Crystal Lake Dr., Pontiac, Mich.
55—P. Alsko, 171 W. Wylie Ave., Washington, Pa.
56—V. Glaubičius, 316 George Ave., N. End, Wilkes-Barre, Pa.
57—John Norkus, 851 Ferdinand St., Scranton, Pa.
58—S. Rainard, 190 Magnolia St., Dorchester, Mass.

LIETUVOS SŪNŲ IR DUKTERŲ DRAUGIJA, GRAND RAPIDS, MICHIGAN. NAUJA VALDYBA DEL 1932 METŲ YRA SEKANTI:

Pirmininkas, Chas. Margis, 1323 Muskegon Ave.
Vice Pirmininkas, A. J. Kareckas, 730 Nason St. N. W.
Protokolų Sekr. Karl Rasikas, R. R. No. 9, Box 117.
Finansų Sekr. Ant. Garbanauskas, ir Svetainės Randavotojas, 1108 Elizabeth Ave.
Iždininkas Ant. Daukša, 1131 Walker Ave.
LIGONIŲ LAN,sshrdetaocm Ligonių Lankytojai
M. Varnienė, 1326 McReynold Ave.
J. Andruška, 1351 Broadway Ave.
Iždo Globėjai:
T. Grušiūtė, 1307 Davis Avenue
A. Kaupas, 1108 Elizabeth Ave.
Trustisai:
J. Ružinskas, J. Urbonas, T. Rasikas, J. Korsikas, J. Ruseckas,
Revizijos Komisija:
M. Žuris, A. Senkus, K. Jakimavičius.
Draugijos susirinkimai įvyksta kiekvieno mėnesio antrą utarninką, savam name, 1057-63 Hamilton Ave.

PITTSBURGHO IR APIELINKĖS PRIEŠFAŠISTINIS K-TAS, 1931:

Pirm. S. Ivanauskas, 354 Marguerite Ave., Wilmerding, Pa.
Pirm. pagelb. W. A. Kairys, 414 Broadway, Pitcairn, Pa.
Prot. sekr. A. K. Sliekienė, 3121 Elroy Ave., Pittsburgh, Pa.
Iždi. J. Gataveckas, 109 Cress St., Carnegie, Pa.
Fin. sekr. J. Urbonas, 1925 Harcum Way. S. S. Pittsburgh, Pa.

LIETUVOS SŪNŲ IR DUKTERŲ DRAUGYSTĖS, HARTFORD, CONN., NAUJA VALDYBA 1933 METAMS

Pirm. M. Selickas, 31 Amity St.,
Vice-Pirm. A. Griškevičius, 1366 Broad St.,
Prot. Rašt. J. Kazlauskas, 481 Hudson St.,
Fin. Rašt. J. Pilkauskas, 7 Seymour Ave., W. Hartford, Conn.
Iždininkas J. Vasiliauskas, 70 Ward Pl.,
Maršalka J. Giraitis, 489 Zion St.,
Organo Prižiūr. A. Klimas, 36 Russell St.,
Susirinkimai atsibūna kas antrą ketvergą kiekvieno mėnesio Laisvės Choro Svetainėje, 59 Park St., Hartford, Conn.

ROCHESTER, N. Y. L. D. P. KLIUBO VALDYBOS ANTRAŠAI:

Pirmininkas Buguliškis P., 1120 North Street
Pirmininko pagelbininkas, Žirgulis, P. 52 Dale Street
Protokolų raštininkas Gendrenas, S., 67 Cutler Street
Finansų rašt. Miller, J. 8 Ludwig Pk.
Prie finansų pagelbininkai: Evans J., 640 Ridgeway Avenue
Daukas, Geo., 131 Joseph Avenue
Iždininkas Druseikis J., 52 Dayton Street
Maršalka Valečka A., 30 Kelly St.

L. D. P. Kliubas laiko susirinkimus kiekvieną mėnesį, antroj savaitėj, penktadienio vakare; pradžia 7:30 valandą.

ROCHESTER, N. Y. DRAUGYSTĖS D.L.K. GEDEMINO VALDYBOS ANTRAŠAI:

Pirm., Černauskas B., 103 Malling Drv.
Pirmininko pagelbininkas Miller, J. 8 Ludwig Pk.
Protokolų rašt. Gendrėnas, S. 67 Cutler St.
Iždininkas, Galinaitis K., 29 Pulaski Street
Finansų raštininkas Manelis F., 9 Kostner Pk.
Finansų rašt. pagelbininkas, G. Zurgulienė 52 Dale Street
Maršalka, Feliks Manelis 52 Hoff Street
Iždo Prižiūrėtojai:
1. Andriunas, P., 290 Wilkins Street
2. Yenčius, M., 45 Townsend St.
3. Švedas, Geo., 943 Avenue D
4. Prusas, J., 18 Dudley St.

Susirinkimai būna kiekvieną mėnesį pirmą nedėldienį. Pradžia 3 val. po pietų.

LIETUVOS SŪNŲ IR DUKTERŲ DRAUGYSTĖS NAUJOS VALDYBOS.

Valdyba 1932 Metams

LOWELL, MASS.

Pirmininkas A. Palubinskas, Belle Grove, Box 108, Dracut, Mass.
Pirminin. pagelb. J. Daugirda, 29 Whipple St., Lowell, Mass.
Finansų raštininkas, A. Rutkauskas, 1 Vine St., Lowell, Mass.
Protok. raštininkas V. Mikalopas, 973 Central St., Lowell, Mass.
Iždininkas S. Paulenka, 500 Lawrence St., Lowell, Mass.
Kasos globėjai: J. M. Karsonas, 42 Tyler St., Lowell, Mass. ir A. Raudeliunas, 75 Union St., Lowell, Mass.
Maršalka M. Uždavinis, 4 Corbet Place, Lowell, Mass.

Draugystės mėnesiniai susirinkimai atsibūna, kas antras nedėldienis kiekvieno mėnesio; 2 val. po pietų, 19 Union St., Lowell, Mass.

Organo Prižiūrėtojas
J. M. Karsonas.

PLYMOUTH, PA.

Lietuvių Kapinių Korporacijos Valdybos Vardai ir Adresai

Pirmininkas J. Bagdžiunas, 228 Duffy, Ave. Plymouth, Pa. Tel. 9905
Vice-pirm. J. Kulponas, 27 Coriear St., Wilkes Barre, Pa.
Kasierius K. Randavičkas, 813 Main St. Edwardsville, Pa., Tel. 74078
Prot. Rašt. J. Staskevičius, 10 Melrose Ave., Wilkes Barre, Pa., Tel. 34625
Finansų raš S. C. Kasparas, 27 Lynch Lane Wilkes Barre, Pa., Tel. 20061
Duopkasys, Jonas Kulponas, 27 Coriear St., Wilkes Barre, Pa. Tel. 82511
Centro Telefonas 91840 po Aug. Stravinsko, 21 Ferry St., Plymouth, Pa.

SOVIETŲ ŽUVIS

Krautuvėms proga įsigyti Sovietų žuvies už žemą kainą

Penkių Rūšių Žuvys

Ko 10 kenukų kiekvienos rūšies, viso 50 kenukų

Už $5.75

Persiuntimas apmokėtas. Pinigus prašome prisiųsti iš anksto

"LAISVĖ"

427 Lorimer St., Brooklyn, N. Y.

PHILADELPHIA, PA.
Sovietų Mineralinių Vandenų
NARZAN IR BORJOM
Dabar galima gauti pas
J. GEGŽNĄ
412 W. Susquehanna Ave.
Taipgi pas jį galima gauti ir Sovietų žuvų. Tai puikiausios rūšies kenuotos žuvys.

Gerą DUONA valgyt reikalingiausia kiekvienam. Kas nori but sveiku ir stipriu, tai valgykit SCHOLES BAKING, Keptuvės DUONA. Mūsų miltai geri, duona visuomet sviežia vežam į štorus ir stubas, visoj aplinkei Brooklyno ir New Yorko. Siunčiam per pačtą ir į kitus miestus. V. LUKOŠEVIČIA, Savininkas.

SCHOLES BAKING, INC.
PURE RYE BREAD, ROLLS & CAKES
10 SCHOLES STREET
BROOKLYN, N. Y. Phone STAGG 9645

H. Belsky Tel STagg 2-3487 H. Housenbold
PResident 3-5341 MInnesota 9-7222
Empire Cornice & Roofing Co.
CORNICES AND SKYLIGHTS

DENGIAME VISOKIUS STOGUS
Atliekame išpjaustymus šviesai ir orui ir darome švininius ir kitokius šaltkalvystės darbus
87 UNION AVENUE BROOKLYN, N. Y.
Near So. 2nd Street

TELEFONAS Pulaski 5-1090 ATDARA DIENĄ IR NAKTĮ
NAUJAUSIOS MADOS
Rusiška PIRTIS Turkiška
Flushing Russian and Turkish Baths, Inc.
M. TEITELBAUM, Manadžeris
ĮŽANGA DIENĄ IR NAKTĮ 50c SUBATOS VAK. 75c
Antroj klasėj lašais išsimaudymas ir miegojimas per visą naktį ant trečių lubų, oringam kambary—35c.
Naujai perdirbta Rusiškai-Turkiška Pirtis su moderniškais pagerinimais. Įtaisyta didelis plaukimui prūdas su šviežiu vandeniu. Lapuotos vantos išsipėrimui veltui! MOTERIMS PANEDĖLIAIS IR UTARNINKAIS, nuo 10 valandos dieną iki 12 val. vakare. Trys gariniai kambariai delei išsipėrimo: Rusiškas, Turkiškas ir garo vanojimosi kambarys. Taip pat RESTORANAS su geriausiu garantuotu patarnavimu.

29-31 Morrell St., tarpe Cook ir Deveboise Streets
TIES BROADWAY IR FLUSHING AVENUE, BROOKLYN, N. Y.
KELRODIS: B. M. T. eleveiteriu; išlipt ant Flushing Ave. stoties; B. M. T. subway—išlipt ant Montrose Ave. stoties; visais Broadway karais—išlipt ant Flushing Ave.

JUOZAS KAVALIAUSKAS

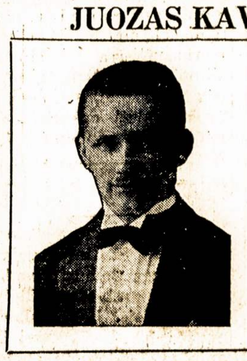

Laisniuotas Graborius
Pennsylvania ir New Jersey valstijose
Užtikrinu, kad mano patarnavimas bus atatinkamiausias ir už prieinamą kainą. Nuliūdimo valandoje, prašau kreiptis prie manęs sekančiu antrašu:
1439 South 2nd Street
PHILADELPHIA, PA.
Telefonai: Bell—Oregon 5126
Keystone—Main 1417

Dr-gės K. B. Karosienės
PRAKALBŲ MARŠRŪTAS

HUDSON, Mass., Sekmadienį, 14 d. Gegužės
LYNN, Mass., Pirmadienį, 15 d. Gegužės
CAMBRIDGE Mass., Antradienį, 16 d. Gegužės
SO. BOSTON, Mass., Ketvirtadienį, 18 d., Gegužės
Lietuvių Svetainėje, kampas E. ir Silver Sts.
7:30 valandą vakare.
BRIGHTON, Mass., Penktadienį, 19 d. Gegužės
NORWOOD, Mass., Šeštadienį, 20 d. Gegužės
MONTELLO, Mass., Sekmadienį, 21 d. Gegužės
STOUGHTON, Mass., Pirmadienį, 22 d. Gegužės
BRIDGEWATER, Mass., Antradienį, 23 d. Gegužės.

Šiandie Union Square Demonstracija prieš Kriminalius Raketierius, Gengsterius ir Juos Remiančius Tammany Politikierius

NEW YORK. — Darbo Unijų Vienybės Taryba šaukia šiandie visus siuvyklų darbininkus į demonstraciją prieš kriminalius raketierius. Demonstracija įvyksta Union Sq., 1 val. dieną. Sykiu yra šaukiami demonstruoti visų revoliucinių, socialistinių ir Darbo Federacijos unijų darbininkai prieš bosų samdomus galvažudžius, kurie vis dažniau užpuldinėja kovojančių unijų centrus ir daro juose kruvinus pogromus. Bet tai bus kartu protestas ir prieš Tammany Hall valdžią, kuri eina ranka rankon su bosais, raketieriais ir samdytais padaužomis prieš darbininkus. Apart organizuotų darbininkų, demonstracijoj privalo lygiai dalyvauti ir neorganizuoti darbo žmonės, kaip dirbantieji, taip bedarbiai. Nes bosai užsiundo savo gikluotus įrankius ir ant neorganizuotų darbininkų, kur tik jie pradeda kovą del būklės pagerinimo. Taip nesenai buvo padaryta prieš streikuojančius Equitable popierinių maišelių vaikinus ir merginas Brooklyne, kuriuos žvėriškai užpuolė gengsteriai svetainėje laike streikierių susirinkimo.

Visi Komunistai ir Pritarėjai į Tag Day Rinkliavas!

Kompartijos New Yorko distrikto sekretariatas šaukia po pareiga visus Partijos narius rinkti su dėžutėmis aukas šiandie ir rytoj delei kovos prieš imperialistinio karo pavojų. Kovojančių darbininkų judėjimo pritarėjai taip pat yra kviečiami ir raginami dalyvauti tose rinkliavose. Jąsias bendrai rengia Darbo Unijų Vienybės Taryba, Amerikinis Komitetas Kovai prieš Karą ir Jūrininkų Industrinė Unija.

Brooklyne gaukit Tag Days-rinkliavų dėžutes iš 46 Ten Eyck St., 61 Graham Ave., 73 Myrtle Ave. arba 1831 Pitkin Ave.; **New Yorke**—108 East 14th St.; **Bronxe**—569 Prospect Ave.; **Jamaicoj**—127-29 Liberty Ave.; **Yonkerse** 27 Hudson St.—ir eikite šį šeštadienį ir sekmadienį į gatves parinkti aukų tam labai svarbiam reikalui.

Prieškarinis ir Priešfašistinis Susirinkimas

NEW YORK.—Kiekvienam verta nuvažiuoti į priešfašistinį ir prieškarinį mitingą sekmadienio vakare, rytoj, Cooper Union svetainėje, 8th St. ir 4th Ave., New Yorke. Prakalbas sakys Clarence Hathaway, Kom. Partijos vietinio distrikto organizatorius, labai populiarus kalbėtojas. Taipo pat kalbės rabinas Israel Goldstein ir A. J. Muste (iš Progresyvio Darbininkiško Veikimo Konferencijos). Pirmininkaus profesorius Donald Henderson iš Amerikinio Komiteto Kovai prieš Karą. Įžanga nuo 25 iki 50 centų.

Mitingas ruošiamas New Yorko Komiteto Kovai prieš Karą.

Iš paties kalbėtojų sąrašo matote, jog tai bus suvienyto fronto mitingas.

Evergreen 7-1643
ANNA ROMANOVA
Pasauliniai garsi
Žvaigždžių ir Chiromantijos Žinovė-Spėjėja
Dabar atsikėlė arti Williamsburgho tilto ir praktikuoja savo profesiją
188 So. 3rd St., Brooklyn, N. Y.
Ant pirmutinių lubų, Apt. 3.
Valandos nuo 12 dieną iki 9 vak.

Detektyvai Areštuoja Nekaltas Moteris; Primeta Jom Prostituciją

NEW YORK. — Policijos komisionieriaus paskirti detektyvai gaudyt prostitutėms darbuojasi, areštuodami nekaltas moteris ir merginas. Viena iš areštuotų yra Josephine Faulkner. Jinai gegužės 10 d. vakare vaikščiojo 42-ra gatve su savo vyru. Jis perėjo skersai gatvės tiktai saldainių pasipirkti. Už kelių minučių sugrįžta; ir štai detektyvai areštuoja jo jauną moterį, būk tai kaipo parsidavinėjančią vyram gatvėje. Vyras protestuoja, bet jo moteris yra laikoma po $250, kaip vadinama "prostitutė." Du detektyvai padarė sumokslą, sugalvodami ir kiek jinai iš vyro reikalaudavo.

Latrai detektyvai ,matyt, norėjo kyšio; o kada moteriškė nedavė kyšio, liko areštuota. Taip darbuojasi policiniai "doros vykdytojai."

Pelnagrobiai Reikalauja Uždrausti Demonstrac.

NEW YORK.—Vietinė pramonės-Prekybos Taryba per savo susirinkimą, kur dalyvavo 150 išnaudotojų ir šmugelninkų, nutarė reikalauti, kad miesto, valstijos ir centralinė valdžia varžytų darbininkų demonstracijas, arba visiškai jąsias panaikintų. Vienas iš tų pelnagrobių sumanymų yra toks. Jeigu jau įvyksta demonstracija, tai visus jos dalyvius paskui suvarvti į kokią kazermę arba šiaip tinkamą triobėsi ir varyt per šerengą, kad sužiūrėt, kas iš jų yra ateiviai darbininkai arba nepiliečiai. Pravedamą tokia mintis, kad už demonstraciją galima būtų iš Amerikos deportuoti.

Kai del tų parazitų sumanymo suvaryti visus į kazermę, galima paklausti: o kur jie rastų tokią patalpą, kad galėtų sutalpinti, sakysime, šimtą tūkstančių demonstrantų?

MIRTYS — LAIDOTUVĖS

Sarah Smith, 72 metų amž., 137 Devoe St., mirė gegužės 11 d. Kings County ligoninėj; pašarvota graboriaus Bielausko koplyčioje; bus palaidota gegužės 13 d. Cypress Hills kapinėse. Laidotuvių apeigom rūpinasi graborius M. Bielauskas.

Atkaklesnė Kova prieš Kapojimą bei Atėmimą Bedarbiams Pašalpų

Kad miesto valdžia nusitarė nebemokėti daugiau už bedarbių šeimynų kambarius ir sumažinti maisto pašalpą,—tai Bedarbių Tarybos atsako labiau pasiryžusiu veikimu. Penktadienį devynios Bedarbių Tarybos įvairiose Brooklyno ir New Yorko dalyse sutelkė bedarbius ir jų pritarėjus į demonstracijas prieš miestinius šelpimo punktus. Dabar yra naudojama tokia taktika kovos už pašalpą šeimynoms ir pavieniams: kurie ateis vidun į šelpimo biurą ir kurie tuo pačiu laiku demonstruos iš lauko pusės, tol neis laukan ir nesitrauks šalin, kol bus duota bei užtikrinta pašalpa tiems bedarbiams, kurių vardai su reikalavimais priduodami šelpimo biurui.

Bed.

Daily Worker Vajus del 7,000 Naujų Skaitytojų

NEW YORK. — Eina vajus už gavimą Kom. Partijos organui "Daily Workeriui" 7,000 naujų skaitytojų. To reikalo draugai turi nepamiršt jokiame veikime dabartiniais laikais. Kiekviename susirinkime reikia prisiminti apie "D. Workerį;" ragint jį skaityt, ypač stengtis užrašyti jaunuoliams. Suaugusieji, šiek tiek angliškai skaitantieji, taip pat turėtų iš "D. W." naudos. Dabar "Daily Worker" yra lengvesnis skaityti ir darbininkiškai turiningesnis, negu kada pirmiau.

Studentu Demonstracijos ir Masinis Streikas

NEW YORK. — Pereitą šeštadienį 2,000 studentų ir keli profesoriai demonstravo prieš Columbiios Universiteto valdybą; reikalavo sugrąžint atgal profesorių Donaldą Hendersoną. Jis buvo pavarytas už vadovavimą kairesniems studentams ir už dalyvavimą darbininku judėjime. Studentai ir studentės ypač energingai demonstravo prieš universiteto prezidento N. M. Butlerio namą, šaukdami: "Sugrąžink atgal Hendersoną!"

Dalis atžagareiviškesnių studentų, ypač atletai, mėgino suardyti demonstraciias, mėtydami supuvusiais kiaušiniais ir tomeitėmis. Bet jų pastangos veltui nuėjo.

Laike demonstracijos sakė prakalbas jaunesnieji profesoriai A. T. Cutler, Nath Wyle ir Bernhard Stem (iš Columbijos); Irving Dichter iš Miesto Kolegijos ir Joseph Cohen iš miestinės Brooklyno Kolegijos.

Pirmadienį yra šaukiamas masinis studentų streikas, kad priversti reakcinę universiteto valdybą tuojaus sugrąžinti profesorių Donaldą Hendersoną.

Nušovė Seną Milionierių

NEW YORK.— Nežinia kas nušovė 80 metų senį milionierių Ed. A. Ridley, daugelio namų savininką, jo paties raštinėje-sklepe prie Allen St. Bėgyje dviejų metų toj pačioj vietoj buvo nušauti Ridley'o sekretoriai L. Weinstein ir H. Moench. Sprendžiant sulig kulkų, policija sako, kad visi trys žuvo nuo to paties revolverio; tai veikiausia ir to paties, vis dar nežinomo, žmogžudžio darbas.

Teisia Bankininką, kad Savo Suktybėmis Jis Nesidalino su Valdžia

NEW YORK. — Federaliame teisme dabar yra tardomas Charles E. Mitchell, buvęs prezidentas National City Banko. Jį teisia už tai, kad jis valdžiai nusuko šimtus tūkstančių dolerių mokesčių. Kad jis yra padaręs 7 milionų dolerių meklerystės su žmonių pinigais, delei to jį valdžia neliečia. Jis nekliudomas nei už tai, kad privertė visus banko tarnautojus pirkti šėrus po $220, kurie dabar yra parduodami tik už $25 bei $30 išviso. Vienas dalykas, už kurį valdžia traukia Mitchellį tieson, tai kad jis nepasidalino tais grobiais su ponais, sėdinčiais Washingtono valdžioje.

"Draftuosią" Al Smithą Kandidatuot į Majorus

Al Smith, buvęs N. Y. valstijos gubernatorius, būk tai nenorįs apsiimti kandidatuot į New Yorko majorus ateinantį rudenį. Reakcionierius Columbijos Universiteto prezidentas Butler agituoja, kad demokratai ir republikonai "draftuotų" Smithą, kaip abiejų partijų kandidatą į majorus prieš Tammany Hall šmugelninkus politikierius. Butlerio supratimu, Smithas apvalytų miesto valdžią. Bet juk pats Smithas yra Tammany Hall demokratų auklėtinis. Jam begubernatoriaujant ėjo graftas ir šmugelis ne tik šiame mieste, bet visoj valstijoj.

E. New York Išvažiavimo Komisijoms

Visi nariai, priklausanti išvažiavimo komisijoms, susirinkite šį sekmadienį, gegužės 14 d., pas drg. M. Misevičienę, 115 Montauk Ave., Brooklyn, 10:30 val. ryte.

Išvažiavimas įvyks Forest Parke, gegužės 28 d., tad jau laikas rūpintis programa ir kitais dalykais.

Būkite visi.

"China Express" Bus Rodoma "L." Svetainėj

Šį šeštadienį bus rodoma sovietiniai judamieji paveikslai "Laisvės" svetainėje apie darbininkų ir valstiečių sukilimus Chinijoje. Tai pasauliniai pagarsėję judžiai "China Express." Jų rodymas prasidės nuo 1 val. dieną ir tęsis iki vidurnakčio.

Visos įplaukos yra skiriamos parėmimui Bedarbių Tarybos veikimo. Dieną įžanga būsianti 15 centų, o vakare 20c.; vaikams gi 10 centų.

Draugai iš Bedarbių Tarybos užtikrina, kad judžių rodymui gauta geresni aparatai, negu kad pirmesniuose rodymuose.

SUSIRINKIMAI

CENTRAL BROOKLYN, N. Y.

ALDLD 24 kuopos mėnesinis susirinkimas įvyks pirmadienį, 15 gegužės, 8 val. vakare. Dalyvaukite visi seni šios organizacijos nariai ir atsiveskite naujų aplikantų.

Kuopos Sekretorė.
(112-113)

PRAMOGOS

BROOKLYN, N. Y.

LDS 50 kuopa rengia smagų piknika, šeštadienį, 19 d. liepos, Clinton Parke, Maspeth, N. Y. Kitos draugijos yra kviečiamos nieko nerengti minėtoj dienoj, bet dalyvauti visi šiame piknike ir sykiu pasilinksminti su kuopos nariais.

(111-112)

Skaitlingai atsilankykite pamatyt šį įdomų veikalą ir sykiu paremti Bedarbių Tarybą josios platėjančiose kovose už bedarbių reikalus.

Bed. Tarybos Narys.

IŠRANDAVOJIMAI

PASIRANDAVOJA apartmentai po 6 kambarius, renda nuo $23 ir augštin. Tinkami dideliom šeimynom visi įtaisymai, eleveiteriais ir karais privažiuojama iš visur. 234 Linden St., Ridgewood, N. Y., Knickerbocker arba Wycoff stoties. Taipgi pasirandavoja ir fornišiuotas kambarys po tuom pačiu antrašu.

(109-114)

PARDAVIMAI

PARSIDUODA restauranas ir beer garden. Priežastis pardavimo, išvažiuoju į Lietuvą. Geitam pirkikui parduosiu pigiai. Biznis išdirbtas per daugelį metų. Kreipkitės: 148 Grattan Street, kampas Varick Ave., telefonas Stagg 2-7311. Antra vieta, 131 North 4th Street, kur yra dailus daržas del alaus, telefonas Evergreen 7-9635, abu bizniai Brooklyn, N. Y.

(112-117)

PARSIDUODA restauranas labai biznikoje vietoje, prie puikiausių New Yorko maudynių **Rockaway Beach.** Parduosiu visai arba priimsiu partnerį, nes turiu reikalą važiuot į Lietuvą ir neturiu kaip palikti bizni. Atsišaukite šiuo antrašu: 301 Beach 85th St., Rockaway Beach, N. Y. Telephone Bell Harbor 5-5511.

(109-114)

Telefonas: Stagg 2-9105
DR. A. PETRIKA
(PETRICK)
DANTŲ GYDYTOJAS
221 South 4th Street
Brooklyn, N. Y.
X-Spindulių Diagnoza
Gazo Anestetika
Valandos: nuo 9 ryto iki 8 val. vakare
Penktadieniais ir šventadieniais tik susitarus

Telephone, Evergreen 6-5310
J. GARŠVA
Graborius (Undertaker)
LAIDOTUVIŲ DIREKTORIUS
Išbalzamuoja ir laidoja numirusius ant visokių kapinių; parsamdo automobilius ir kerietas veselijoms, krikštynoms ir pasivažinėjimams.
231 Bedford Avenue
BROOKLYN, N. Y.

MOLLYN'S BARBER SHOP
ir
BEAUTY PARLOR
Kuris pirma buvo 578 Grand St., Brooklyn, N. Y., dabar yra perkeltas ant
447 GRAND ST.
Prieš Republic Teatrą

Tai puikiausia įtaisyta lietuviška "barbernė" ir "Beauty Parlor" Brooklyne. Maksliniai patarnauja su moderniškomis mašinomis, sanitariškai užlaikoma, kainos labai žemos.

Telephone, Stagg 2-4409
A. RADZEVIČIUS
GRABORIUS
(UNDERTAKER)

402 Metropolitan Avenue
(Arti Marcy Avenue)
BROOKLYN, N. Y.

LORIMER RESTAURANT
LIETUVIŲ VALGYKLA
Visokių Rušių Šviežūs Valgiai, Gaminami Lietuvišku ir Amerikonišku Stilium
SYKĮ ATSILANKĘ PERSITIKRINSIT
Pabandykite!
SAVININKAI MARČIUKAI
417 Lorimer Street, "Laisvės" Name
BROOKLYN, N. Y.

Laisvė Gaunama ant Sekančių Stočių

Brooklyne:
136 Irving Ave.
1538 Dekalb Ave.
So. 4th and Havemeyer Sts.
Bedford Ave. and So. 5th St.
187 Bedford Avenue
223 Bedford Avenue
222 Berry Street
135 Grand Street
287 Grand Street
350 Grand Street
Marcy Ave. and Grand St.
146 Union Avenue
Metropolitan and Lorimer Sts.
617 Grand Street
Graham Ave. and Stagg St.
Flushing Ave. and Broadway
Hewes Street and Broadway
Lorimer St. and Broadway
180 Grand Street
114 Union Avenue
67 Hudson Avenue
60 Hudson Avenue
114 Bridge Street

New Yorke:
Allen ir Canal St.
Bowery and Delancey Street
Bowery and Houston Street
3rd Avenue and 14th Street
Chatham Square
Desbrosses and Greenwich St.
685 Washington Street
6th Avenue and 42nd Street
1st Avenue and 4th Street

KRAUJO SPECIALISTAS
Gydau ūmias ir chroniškas vyrų ir moterų ligas kraujo ir odos
Padarau ištyrimus kraujo ir šlapumo
DR. MEER
156 W. 44th St. Room 302
New York, N. Y.
Valandos Priėmimo:
Ryte nuo 10 iki 1. Po pietų nuo 3 iki 9 val. vakare
Sekmadieniais nuo 11 ryto iki 1 po pietų
Telefonas Lackawanna 4-2180

JONAS STOKES
FOTOGRAFAS
Šiuomi pranešu savo kostumeriams, kad perkėliau savo studiją naujon vieton, po numeriu 512 Marion St., kampas Broadway, Chauncey Street stotis Brooklyn, N. Y. Naujoj vietoj studija daug geriau įrengta, todel paveikslai padaromi kuo-puikiausi.

JONAS STOKES
512 Marion St., kampas Broadway
BROOKLYN, N. Y.
Tel. Glenmore 5-9467

Sergančių Vyrų ir Moterų Chroniškos Ligos Gydomos

Šiandien ateikite delei savo sveikatos ištyrimo, o jums bus išaiškinta, kaip jūs fiziškai stovite.
Odos Nušašėjimai, Nervų Ligos, Abelnas Silpnumas, Skilvio, Žarnų ir Mėšlažarnės Ligos, Nervų įdegimas bei Reumatiški Nesveikumai.
Kvėpuojamųjų Kanalų ir Kitos ligos yra sekmingai gydomos naujoviškais, moksliškais būdais.
X-Spinduliai, Kraujo Ištyrimai, Laboratoriniai Tyrimai, Serumų bei Ciepų Išmirkštimai.
Prieinama Kaina
Sąlygos pagal jūsų išgalę
Ištyrimas ir Patarimas Veltui
Kalbame lietuviškai
DR. ZINS
110 EAST 16th ST. N. Y.
Tarp 4th Ave. ir Irving Place
Išsiteiges 25 metai
Valandos—9 AM. iki 8 PM.;
o Sekmadieniais 9 AM. iki 4 PM.

SKAITYKIT IR PLATINKIT "LAISVĘ"

NOTARY PUBLIC
TEL. STAGG 2-5043

MATHEW P. BALLAS INC.
(BIELIAUSKAS)
GRABORIUS
UNDERTAKERS AND EMBALMERS
660 GRAND ST. BROOKLYN, N. Y.
MŪSŲ ĮSTAIGA ATLIEKA SEKANČIUS DARBUS: MIRUSIUS PARVEŽAM IŠ VISŲ ŠALIŲ, IR IŠ ČIA PASIUNČIAM Į KUR KAM REIKIA. TURIM PRIVATIŠKĄ PIRMĄJAI PAGALBAI AMBULANSINĮ AUTOMOBILIŲ, KURIUO PATARNAUJAM NUVEŽTI Į LIGONINĘ IR PARVEŽTI. TURIM MOTERĮ MIRUSIOMS MOTERIMS PRIŽIŪRĖTI. DUODAM GRAŽIA VIETĄ SAVO MYLIMUOSIUS PAŠARVOTI DOVANAI.
VISAIS TAIS REIKALAIS KREIPKITĖS Į MUS, O MES KUOGERIAUSIAI PATARNAUSIM.
MŪSŲ RAŠTINĖ ATDARA DIENĄ IR NAKTĮ. MŪSŲ TELEFONAS NIEKAD NEMIEGA.

Telephone, Stagg 2-4409
DR. HERMAN MENDLOWITZ
Praneša visuomenei, jog jis atsidaro savo ofisą Williamsburghe:
252 Berry St., Brooklyn, N. Y.
arti Grand Street
Telefonas Evergreen 6-3959
Ofiso valandos nuo 1 iki 4 kas dien, seredoms ir subatoms nuo 6 iki 7:30 val. vakarais.
NEDĖLIOMIS
Nuo 10 iki 12 val. iš ryto
FLATBUSH OFISAS
2220 Avenue J
Kampas E. 23rd St.