Pirmas Lietuvių Darbininkų Dienraštis
(First Lithuanian Workers' Daily)
Išeina Kasdien, Apart Sekmadienių

LAISVĖ

Darbininkai Visų Šalių, Vienykitės! Jūs Nieko Nepralaimėsite, Tik Retežius, o Išlaimėsite Pasaulį!

No. 141 Section I Telephone Stagg 2-3878 Brooklyn, N. Y., Penktadienis, Birželio (June) 16 d., 1933 Pavienio Numerio Kaina 3c. Metai XXIII, Dienraščio XV

KRISLAI

Drg. Kapsuko Knyga.
Daubaras Rašo.
Atbunda Ansonia.
ALDLD Suvažiavimas.
Neįleido "Bedarbės".

Rašo *D. M. Šolomskas*

Drg. V. Kapsukas prisiuntė laišką ir, tarp kitko, rašo: "Birželio mėnesį prisiųsiu pirmąją dalį mano knygos 'Sovietų Valdžia Lietuvoje.'" Šią knygą išleis Amerikos Lietuvių Darbininkų Literatūros Draugija (ALDLD) dar šįmet, minint 15-kos metų sukaktuves nuo įsikūrimo Lietuvos Komunistų Partijos ir steigimosi Pirmos Sovietų Valdžios Lietuvoj. Tai bus labai svarbi knyga.

Drg. Kapsukas praneša, kad Sovietų Sąjungoje bus išleista lietuvių kalboje sekančios knygos: *Lenino—"Imperializmas", "Kairumo Kūdikystės Liga Komunistų Tarpe"* ir *"Dvi Taktikos."*. Taipgi Stalino—*"Leninizmo Klausimai."* Tai bus didelis papildymas leninistinio mokslo lietuvių kalboje. Tų knygų parsitrauks platinimui ALDLD organizacija.

Draugai, kas turite atliekamų numerių arba komplektus *"Kovos," ypatingai už* 1916 ir 1917 *metus,* tai malonėkite man pranešti. Yra labai didelis reikalas.

Drg. Julius Daubaras rašo iš Maskvos, kad ten gyvenanti lietuviai darbininkai labai interesuojasi ALDLD leidžiamomis knygomis ir Proletarinio Meno veikalais. Maskvoje mes turime ALDLD 116-tą kuopą, kuri turi kelis desėtkus narių.

Drg. G. Kuraitis praneša, kad Ansonia-Shelton ALDLD 117-ta kuopa pradeda atbusti. Dabar laikinai ten gyvena drg. Kuraitis ir sako, kad jau gavo šešis naujus narius į kuopą. Pilnai pasitikiu, kad Ansonijos kuopa bus sustiprinta, pradės energingiau veikti už darbininkų klasės reikalus.

Liepos 3 dieną Brooklyne įvyksta Amerikos Lietuvių Darbininkų Literatūros Draugijos (ALDLD) visuotinas delegatų suvažiavimas. Iš Norwood pribus drg. F. Mačėnas; New Britain—O. Dručiūtė ir V. J. Valaitis; 170 kp. iš Plains, Pa.—V. Globičius; iš Baltimorės atvyks J. Jesaitis, J. Balsys ir atsiveš du jaunuoliu į jaunuolių suvažiavimą. Eastono draugai prisiunčia K. Judicką ir B. E. Senkevičienę. Kanados draugai rengiasi dalyvauti skaitlingai ir jie nemažai rūpinasi mūsų organizacijos gerove. Kviečiamos ir kitos kuopos prisiųsti kiek tik gali daugiau delegatų.

Šis ALDLD suvažiavimas bus vienas iš svarbesniųjų. Jame prisieis plačiau panagrinėti organizacijos reikalus, kaip padaryti veiklesne organizaciją ir tt. Jau yra gauta visa eilė sumanymų. Daugelis kuopų proponuoja, kad greta knygų, mes leistume ir atatinkamą žurnalą. Rengkitės visi, draugai ir draugės, ir siųskit sumanymus į centrą bei kelkite spaudoje.

Siunčiau į Corbin, Alta, Kanadon, dvi knygeles "Bedarbė ir Visuotinas Kapitalizmo Krizis." Ponai neįleido. Išnaudotojai laiko pavergę darbininkus, badu marina Kanados bedarbius ir bijosi tiesos apie bedarbių padėtį. Kanados draugams nereikia nusiminti. Išnaudotojai visada puola darbininkus, bet jokia reakcija negali atimti mums galimybės veikti, organizuotis, šviestis ir kitus darbininkus šviesti. Reakcija pakeičia tiktai veikimo metodus, bet paties veikimo negali išnaikinti.

Rusijos caras persekiojo darbininkus, siuntė į katorgą ir ant kartuvių, šaudė ir kankino, raštus cenzūravo ir braukė, kas tik caro perdėtiniams nepatiko, naikino ir degino nelegalę literatūrą, bet ar tas jį išgelbėjo? Ne. Caro nėra, o darbininkai valdo šalį.

ANGLIJA TEMOKA DALĮ AMERIKAI SKOLŲ, O FRANCIJOS VALDŽIA ATSISAKO MOKĖTI

Nors Anglija turėtų šiandien sumokėti Amerikai $75,000,000 karo skolų, bet teatmoka $10,000,000. Daugiau mokėti nepajėgianti. Ir atmoka ne auksu, bet sidabru. Tuomi Anglija sutaupo $2,757,000. Prezidentas Rooseveltas priėmė šitą Anglijos žygį.

Bet iš Paryžiaus pranešama, kad Francijos valdžia pareiškė, jog ji šiuo tarpu negali mokėti nė kiek skolų. Dar nėra žinios, ką pasakys kitos Amerikai skolingos šalys.

Roosevelto Bilius Galutinai Priimtas

WASHINGTON. — Birželio 13 d. senatas 46 balsais prieš 39 galutinai priėmė Roosevelto valdžios įneštą taip vadinamą "ekonominio atstatymo bilių." Dabar tas bilius turi užgyrimą abiejų kongreso rūmų. Kaip dabar priimtas, biliaus svarbiausi punktai yra šie:

1. Produktų kainas, gamybą, darbo valandas, darbo sąlygas ir darbininkų algas bendrai nustatys kapitalistai ir paskui valdžia prižiūrės, kad tas būtų pravedama gyveniman.

2. Viešųjų darbų vedimui skiriama $3,300,000,000, kurių dauguma eis didesniam Amerikos apsiginklavimui.

3. Taksai ant įplaukų pakeliami vienu nuošimčiu.

Senateriai Bara Prezidentą del Karo Skolų

WASHINGTON. — Senatorius Reed, republikonas, pasmerkė prezidentą Rooseveltą už priėmimą nuo Anglijos tik $10,000,000 skolų, kuomet jinai turi sumokėti $75,000,000. Sako, kad Rooseveltas slaptai vedė derybas su Anglija ir kitomis šalimis, nesiklausdamas kongreso.

Senatas Nubalsavo prieš Roosevelto Norą

WASHINGTON. — Jungtinių Valstijų senatas 51 balsu prieš 39 priėmė bilių, kuris sumažina veteranams nukapojimą pašalpos nuo $100,000,000 iki $160,000,000. Prezidentas yra pareiškęs, kad jis nepasirašys po bile kokiu bilium, kuris nesutiks su jo pasiūlymu nukapoti pašalpą iki gyvo kaulo.

Geležinkelių Kompanijos Atims $164,000,000

NEW YORK.—Didžiųjų geležinkelių kompanijos susitarė ir bendrai pranešė darbininkams, kad jiems algos bus nukapotos ant dvylikos ir pusės nuošimčio. Tai didelis smūgis darbininkams. Šis algų nukapojimas padidins kompanijų pelnus ant $164,000,000 kasmet.

Vokietijos Fašistai Keršija Austrijai

BERLYN.—Kadangi Austrija dar nepasiduoda fašistiniam perversmui, tai Hitlerio valdžia pradėjo keršyti. Birželio 14 d. suareštavo austrą Dr. Wasserback, spaudos atstovą, ir išdeportuoja. Manoma, kad ir daugiau austrų turės nešdintis iš Vokietijos.

SAKO, KAD ŠIMTAS ŽMONIŲ BUVO "PRIKELTA IŠ NUMIRUSIŲ," BET NIEKO NEATSIMENA

MILWAUKEE, Wis. — Įdomų raportą išdavė Dr. Albert S. Hyman, Beth Israel ligoninės širdies ligų ekspertas. Jis sako, kad buvo padarytas bandymas ant šimto mokslininkų, "numarinant juos" ir paskui "prikeliant iš numirusių." Tam tikslui panaudojama tam tikra adata, kurios pagelba įleidžiama į tam tikras širdies dalis tam tikrų vaistų. Žmogus "numarinamas" ir paskui vėl atgaivinamas.

Klausinėti tie žmonės apie "pomirtinį gyvenimą." Dr. Hyman sako, kad kiekvienam jų buvo pastatyta du klausimai, būtent:

1. **Kaip atrodo būti mirusiu?** Visuose atsitikimuose atsakymas buvo, kad nieko neatsimena.

2. **Ar jūs nors truputėlį matėte kitokio gyvenimo, negu yra šis mūsų gyvenimas?** Ir vėl visuose atsitikimuose buvo atsakyta, kad jie nieko panašaus nematė ir nepatyrė. Ų

Virš $4,000,000 Londono Konferencijos Išlaidų

LONDON. — Apskaitoma, kad dabartinė tarptautinė ekonominė konferencija lėšuos apie $4,125,000. Mat, suvažiavę kapitalistinių šalių atstovai gyvena tikrai kapitalistiniai.

Roosevelt Uždraudžia Kalbėt apie Karo Skolas

WASHINGTON. — Prezidentas Rooseveltas pareiškė, kad jis griežtai uždraudė Amerikos delegacijai Londone leisti ekonominei konferencijai svarstyti karo skolų klausimą. Jis taip pat uždraudęs delegacijai tą klausimą svarstyti su bile kurios šalies atstovais.

Klaidos Atitaisymas

"Laisvės" No. 135 (birž. 9 d.) pirmam puslapyje žinioje iš Springfieldo apie mainierių kovą pasakyta: "Taip pat pašautas vienas mušeika, tūlas Thomas Urban." Ta žinia buvo imta iš Associated Press pranešimo New Yorko kapitalistiniams laikraščiams. Bet dabar "Laisvės" korespondentas praneša, kad Thomas Urban, yra Tamošius Urbonas, lietuvis, progresyvis ir kovingas mainierys buvo. Tas kovingas draugas buvo palaidotas birželio 10 d., dalyvaujant didelei miniai darbininkų.

Mes atšaukiame tą "L." No. 135 tilpusį neteisingą pranešimą apie žuvusį draugą ir šaukiame Illinojaus mainierius tęsti tą darbą, kuriam drg. Urbonas paaukojo savo gyvybę.

Konservatoriai bėgsią iš Ispanijos Seimo

MADRID.—Ispanijos konservatorių, stambiųjų kapitalistų, partija ketina pasitraukti iš šalies seimo. Taip pat kalbama, kad prezidentas Zamora gal rezignuos. Mat, jis priešingas priimtam priešbažnytiniam įstatymui.

Tuo tarpu radikalų Socialistų Partija savo rezoliucijoj reikalauja sutraukymo ryšių su Vatikanu ir pripažinimo Sovietų Sąjungos.

Ispanijos vyskūpai išleido įsakymą kunigams griežčiausiai priešintis pravedimui gyveniman įstatymo, kuris konfiskuoja bažnyčių turtus ir panaikina privatines religines mokyklas.

Sovietų Sąjungos Delegacijos Raportas Tarptautinėj Konferencijoj Supurtė Kapitalo Šalių Atstovus; Jis Parodė, Kaip Socializmas Auga, O Kapitalizmas Smunka

Drg. Litvinovas Pasakė, kad Sovietų Sąjunga Gali Užpirkti Užsienyje Produktų už Bilioną Dolerių; Darbininkų Tėvynė Maršuoja Pirmyn, o Kapitalistinės Šalys Stena po Krizio Letena; Sovietų Sąjungos Ateitis Šviesi, Jis Sakė, o Kapitalistinės Šalys Žiūri į Tamsią Ateitį

LONDON. — Jau kelinta diena eina Tarptautinė Ekonominė Konferencija. Kalbėjo Anglijos valdžios šulai, Amerikos atstovas Hull, Francijos premjeras Daladier, Italijos Jung ir kiti. Bet tai buvo vis imperialistų abstraktės prakalbos, dejavimai ir t. t. Vieni prakalbas sakė, o kiti snaudė bei šnekėjosi tarpe savęs.

DRG. LITVINOVAS, Sovietų Sąjungos užsienio reikalų komisaras ir pirmininkas Sovietų delegacijos Londono tarptautinėj konferencijoj

Bet birželio 14 d. kalbėjo Sovietų Sąjungos delegacijos pirmininkas draugas Litvinovas. Nutilo visa konferencija. Suglaudė ausis visi imperialistinių šalių atstovai. Užsigulė ant savo deskų, kad tik geriau išgirsti kiekvieną žodį, kiekvieną išsireiškimą bei pabrėžimą. Mat, čia eina balsas iš naujo pasaulio, iš darbininkų ir valstiečių tėvynės. Mat, čia kalba atstovas tos šalies, kurioj nėra krizio, nėra bedarbės, kur fabrikai dirba dieną ir naktį, kur gyvenimas ir darbas virte verda.

Socializmas prieš Kapitalizmą

Drg. Litvinovas pradeda prakalbą, nurodydamas, ką Sovietų Sąjunga yra atsiekus. Jis sako, kad darbininkų tėvynė turi didžiausių laimėjimų. Pramonė atstatyta, bedarbė iššluota, nauji fabrikai budavojami, nauji geležinkeliai tiesiami, naujos kasyklos atidaromos, nėra alkanų minių, nėra susikrimtimo ir nusiminimo. O ką jūs turite—kalba Litvinovas į kapitalistinių šalių atstovus,—kas pas jus dedasi? Bedarbė, masinis skurdas ir alkis. Pas mus socialistinis pasaulis, o pas jus kapitalistinis pasaulis!

Mūsų Ateitis Šviesi, o Jūsų Tamsi

Drg. Litvinovas išdėsto tuos milžiniškus statybos darbus, kurie pradėti ir varomi pirmyn ir kurie dar planuojami. Čia reikės darbininkų, reikės mašinerijos ir kitų daiktų. Fabrikams bus darbo. O kokie jūsų perspektyvai delei ekonominio atstatymo? Kerta d. Litvinovas imperialistų atstovams. O tie tyli, tarytum, perkūno pritrenkti.

Sovietai Gali Pirkti už Bilioną Dolerių

Drg. Litvinovas nepasitenkina abelnais išvedžiojimais. Jis atverčia kortas ant stalo ir parodo skaitlinėmis. Jis sako, kad Sovietų Sąjungos gamyba ir prekyba vedama planingai. Sovietai įveža iš užsienio produktų tiek, kiek yra išvežimo galimybių. Bet Sovietų delegacija numato situaciją, kurioj Sovietai galėtų daug daugiau užsienyje daiktų nupirkti, jeigu galėtų gauti ilglaikinį kreditą ir kitas prielankias sąlygas. Gavus kreditą tokį pat, kokį gauna kitos šalys, pirkdamos užsienyje, Sovietų Sąjunga tuojaus galėtų duoti užsienyje užsakymus ant viso biliono dolerių ($1,000,000,000).

Kokių Produktų Galėtų Pirkti

Drg. Litvinovas padavė pavyzdžius, kokių produktų Sovietų Sąjunga galėtų užsisakyti užsienyje. Ji galėtų pirkti už $200,000,000 metalo, už $100,000,000 materiolo audimo, odos ir gumo pramonei, už $400,000,000 mašinerijos (iš tos sumos būtų išleista apie $100,000,000 geležinkelių įtaisymui), už $85,000,000 žemės ūkio produktų (veislinių gyvulių ir t. t.), už $50,000,000 naudojamų produktų, kaip kava, arbata ir tt., už $50,000,000 naujų komercinių laivų ir t. t.

Bet Sovietai negali tuojaus už tai visą užmokėti grynais pinigais. Jie nori gauti ant kredito. Drg. Litvinovas nurodė, kad per visus 15 metų savo gyvavimo Sovietai visuomet pilniausiai apmokėjo visoms šalims už pirktus daiktus.

Ekonominio Nepuolimo Sutartis

Pagaliaus d. Litvinovas pasiūlė visoms šalims sudaryti ekonominio nepuolimo sutartį. Tokią sutartį Sovietai buvo pasiūlę Genevoje, bet, pasak Litvinovo, jinai buvo paimta Tautų Lygos nelaisvėn ir nukniaukta vienoj iš komisijų. O ekonominis karas eina visais garais. Kasdien aštrėja. Kasdien naujos priemonės išrandamos.

Savo laiku konferencijoje Sovietų delegacija patieks galutinai suformuluotą rezoliuciją delei tokios ekonominio nepuolimo sutarties.

Žmogaus Liaukos Veikia į Kaulus

MILWAUKEE, Wis. — Amerikos Medicinos Susivienijimo konvencijoj raportuojama, kad mažiausia penkios žmogaus liaukos, veikiančios viduje, nustato kaulų stovį. Kaip jos veikia, toks žmogaus skeletas. Veikia prastai, kaulai silpni esti ir pagauna visokias ligas.

Klaipėdiškiai Bandė Skebauti, bet Gavo Kailin Nuo Jūrininkų ir Turėjo Pabėgti

Lietuvos laikraščiai paduoda iš Klaipėdos sekamą svarbų atsitikimą, kuris parodo, kaip suomiai darbininkai elgiasi su skebais:

"Prieš kiek laiko Klaipėdos uoste sustreikavo atplaukusio vieno suomių garlaivio jūrininkai. Jų 5 išsėdo iš laivo ir traukiniu nuvažiavo į Suomiją.

"Vietoj jų laivo kapitonas priėmė 5 jūrininkus iš Klaipėdos. Kai laivas iš Klaipėdos nuplaukė prie Leningrado, sustreikavo ir likusieji suomių jūrininkai, kurie užpuolė klaipėdiškius, kaip streiklaužius. Šiems Leningrade del to teko net 28 val. išbūti po vienu tiltu pasislėpus, kad išvengtų užpuolimo. Į Klaipėdą jie atgal sugrįžo tik pro šalį važiavusio policijos laivo paimti."

LAISVĖ, LITHUANIAN DAILY
Published by LAISVE, Inc.,
Every day, except Sunday, at 46 Ten Eyck Street, Brooklyn, New York

SUBSCRIPTION RATES:

United States per year	$5.00	United States, six months	$2.50
Brooklyn, N. Y., per year	$7.00	Brooklyn, N. Y., six months	$3.50
Foreign countries, per year	$7.00	Foreign countries, six months	$3.50
Canada and Brazil, per year	$5.00	Canada and Brazil, six months	$2.50

Entered as secon class matter March 11, 1924, att he Post Office at Brooklyn, N. Y., under the Act of March 3, 1879.

Jaunimo Organizavimo Reikalais

Vakar, t. y., 15 dieną birželio, oficialiai prasidėjo Lietuvių Darbininkų Susivienijimo vajus už gavimą daugiau jaunų darbininkų į organizaciją. Vajus tęsis per tris mėnesius. **Tuo laikotarpiu LDS Centro Valdyba numažino jauniems darbininkams—tarpe 16 ir 25 metų amžiaus—įstojimo mokestį.** Numažinta labai daug, kiek tai liečia mokėjimą centrui. LDS kuopos, be abejo, sudarys tokias sąlygas, kad ir iš jų pusės nebūtų kliūčių jaunimui įstoti į LDS.

Organizavimas mūsų jaunimo, jo švietimas ir ruošimas tolimesnėm darbininkų klasės kovom yra vienas iš didžiausių mūsų darbų. Priaugusio jaunimo juk turime daug; tarpe 16 ir 20 metų lietuvių vaikinų ir mergaičių šiandien randasi kiekvienoj lietuvių kolonijoj. Dalis jo priklauso parapijinėm organizacijom, **bet didžiuma—palaidas, neorganizuotas.** Mūsų pareiga, todel, dėti pastangų jį sutraukti į darbininkų organizacijas. Lietuvių Darbininkų Susivienijimas tuo geras tam tikslui, kad čia, jaunuoliui priklausant, jis arba ji, gali apsidrausti ligoje ir del mirties. Vadinasi, materialė nauda yra tėvams ir patiems jaunuoliams, apart moralės. Į LDS galima įtraukti visokių pažvalgų ir įsitikinimų darbininką. Kur nėra specialių Jaunuolių Kuopų, ten reikėtų jos tverti, o, kol kas, galima jaunuoliai įtraukti į suaugusių kuopas.

Šiandien Lietuvių Darbininkų Susivienijime randasi arti 1,000 jaunuolių ir apie 12-ka Jaunuolių Kuopų. Daugelis jaunuolių dar vis veikia bendrai su suaugusiais. Jaunuolių kuopos kai kur rodo pavyzdingo veiklumo: bando plėsti darbininkišką sportą, užsiimdinėja apšvieta ir rišimu politinių klausimų, reikšmingų darbininkų klasės interesams.

Mums svarbu įtraukti į mūsų organizaciją katalikų darbininkų tėvų vaikus ir dukteris. **Bet nepajėgsime to padaryti, kol nepradėsime nuo savęs, iki mūsų pažangieji draugai, patys LDS nariai, neįrašys į organizaciją savo vaikų.** Tai reikia atsiminti mūsų organizatoriams ir visiems veikėjams.

Jaunuolių Nacionalė Konferencija

Reikšmingu momentu įvyksta Pirmoji Lietuvių Jaunuolių Nacionalė Konferencija (liepos 3 dieną). Dar iki konferencijai reikia smarkiai visur pasidarbuoti, kad įtraukus organizacijom kiek galint daugiau jaunuolių į LDS. Konferencija tuo svarbi, kad joje bus padėta pagrindai konsolidavimui darbo tarpe organizuoto lietuvių jaunimo ir taip jau bus nušviesta būdai, kaip sustiprinti mūsų jaunuolių organizacijas, įtraukiant kiek galint daugiau jaunimo į jas.

Todel negalima pavesti jaunuolių konferencijos šaukimą tiktai patiems jaunuoliams. Suaugę draugai įvairiose mūsų organizacijose ir kolonijose privalo daboti, kad iš jų organizacijų ir kolonijų būtų prisiųsta jaunuoliai delegatai.

Konferencija privalo būti skaitlinga ir atstovaujanti visus kampus ir kampelius lietuvių darbininkų Jungtinėse Valstijose (jei galima, ir Kanadoje).

Nauji laikai, naujos problemos stovi prieš mūsų akis. Gyvenimas reikalauja naujų darbo metodų ir naujos energijos mūsų organizaciniam gyvenime. Įtraukus juo didesnį jaunuolių skaičių į mūsų organizacijas, lengviau galėsime tą atlikti.

"Atiduokite Policijai..."

Nelabai senai Dusseldorfo mieste social-demokratų lyderiai išleido lapelį, kuriame be kitko, nurodo, ką eiliniai nariai turi daryti su komunistais. Girdi:

"Žodis apie komunistus. Jie bando pasigauti mūsų žmones su nelegaliais lapeliais. Dusseldorfe komunistai paskleidė lapelį, pavadintą 'Signalas,' kuris, būk tai pagamintas social-demokratų. Šiame lapelyj siūloma bendras frontas mums, etc. Mes nieko nenorime turėti su tokiais dalykais. Neklausykit komunistų. Gavę 'Signalą,' meskit jį pečiun, neskaitę, arba atiduokit policijai..."

Skaitant šituos žodžius, prisimena 1906 metais—reakcijos metais—išleistas Seinų vyskūpijos valdytojo Antanavičiaus aplinkraštis kunigams ir parapijonams. Ans ragino: "neklausykit social-demokratų, išduokit juos policijai," etc., etc. Dabar Vokietijos social-demokratų lyderiai šaukia: neklausykit komunistų, išduokit juos policijai, deginkit jų literatūrą...

Minėtas lapelis yra tik maža skale niekingas darbas. Didesne skale panašų darbą padarė Vokietijos reichstago (fašistinio) socialdemokratų frakcija, kuomet jinai užgyrė Hitlerio režimą, Hitlerio politiką. Tas darbas nuskambėjo per visą pasaulį.

Antrasis Internacionalas, be abejo, nepasitenkinęs tokia juodašimtiška Vokietijos social-demokratų politika. Ji, mat, perdaug atvirai juoda, šlykšti.

Kad kiek tiek jį atmiešus, II-rojo Internacionalo "Informacijų Biuletinas" (organas) įtalpino sekamą pareiškimą:

"Tai yra faktas, kurio nebus galima ištrinti iš social-demokratijos istorijos: 48 social-demokratai reichstago nariai, iš 65 dalyvavusiųjų posėdyje, balsavo už Hitlerį."

Toliau:

"Iš vienos pusės, mes turime brutalį terorizmą, įkalinimą tūkstančius partijos viršininkų, pagrobimą darbo unijų ir partijos iždų, uždarymą spaudos ir atėmimą visokių laisvių, iš kitos pusės—didžiumos social-demokratų reichstago narių sutikimą balsuoti už pasitikėjimą Hitlerjui..."

Taip, iš vienos pusės, kruvinasis Hitleris žiauriai persekioja darbininkų organizacijas, kiekvieną kovingesnį ir nesugedusį social-demokratą, o iš kitos pusės—social-demokratų lyderiai šaukia savo pasekėjus kovoti prieš komunistus, išduoti juos policijai, deginti jų slaptą prieš-fašistinę literatūrą ir, podraug, social-demokratų lyderiai balsuoja už Hitlerio politiką!

Šlykščiau negali būti!

Antrasis Internacionalas, šia lengva kritika savo kolegų, bando nusiplauti save nuo vokiečių social-demokratų lyderių padaryto brudo, bet darbininkai puikiai žino, kad tai, kas darosi Vokietijoj, faktinai, yra Antrojo Internacionalo išdavingos politikos vykinimas. Per eilę metų Socialistų Internacionalas įvairiose šalyse darė lyginai taip, kaip šiandien daro Vokietijos social-demokratai!

APŽVALGA

Prūseikiniai Skundikai Gavo Per Nosį!

Prieš kiek laiko tūlas Jonas Leponis, iš St. Louis, Mo., su pagelba dar dviejų asmenų, tūlų Miko Mikailos ir G. Savicko, pasiuntė skundą New Yorko valstijos valdžiai prieš Lietuvių Darbininkų Susivienijimą. Leponis sako:

> Lietuvių Darbininkų Susivienijimo Centro Komitetas, sužinojęs, kad mano amžius yra augštesnis, negu nustatyta sulig New Yorko valstijos apdraudos departmento reikalavimų, atmetė mano narystę į savo 120-tą kuopą, kuri randasi St. Louis, Mo., bet nesugrąžino visų pinigų, kuriuos aš sumokėjau minėtai organizacijai. Aš įmokėjau $21.69 ir minima organizacija sugrąžino man tik $18.69; taipgi aš reikalauju, kad man sugrąžintų likusius tris dolerius ($3.00).

Paskui seka eilė melagingų prasimanymų prieš LDS Centro Valdybą. Girdi CV. priimanti narius, persenus amžiumi, ir liepianti jiems amžių užslėpti, todel ir jis taip daręs, etc., etc.

Šį skundą siųsdamas, Leponis, matomai, kaip tie fašistai, manė, kad LDS Centro Valdyba skundo turinio negaus ir nežinos, kame dalykas, ką jis rašęs. Jis, matomai, manė, kad ims kaip nors LDS pakenks ir niekas nesuseks, kad jis pakenkė.

Bet, prūseikinių skundikų nelaimei, tai buvo sužinota. Skundo kopija buvo LDS Centrui prisiųsta ir į tai duotas valdžios komisionieriui atsakymas, kuris patalpintas ir LDS organe "Tiesoj." LDS Centro Valdyba, be kitko atsako:

> Jonas Leponis išpildė aplikaciją del narystės į mūsų organizaciją kovo 8 d., 1931, ir, sulig jo aplikacijos, jo gimimo diena buvo paduota birželio 11, 1875, kas parodė, kad jis yra 56 metų amžiaus tuo laiku. Mes atmetėm jį ir sugrąžinom visus jo pinigus gegužės 7 d., 1931 m.
>
> Birželio 14 d., 1931 m., jis išpildė kitą aplikaciją delei įstojimo į mūsų organizaciją, paduodamas, kad jis gimė birželio 11 d., 1883 metais, kas parodė, kad jis yra 48 metų amžiaus. Pas mus kilo nuožiūra apie tą aplikaciją, ir centro sekretorė parašė 120 kuopos sekretoriui ponui George Bereyso, rugsėjo 1 d., 1931 m., klausiant jo, ar Jonas Leponis yra tas pats asmuo, kurį mes atmetėm, ir pažymėjome, kad mes atsiduodame ant kuopos komiteto teisingumo kas liečia aplikantus, ir prašėme, kad mums duotų patikimą atsakymą. Į tą laišką atsakė tuometinis 120 kuopos finansų sekretorius ponas Bereyso, rugsėjo 18 d., 1931 m., sakydamas, kad tas Jonas Leponis yra kitas asmuo ir kad net nėra giminė pirmesnio aplikanto, ir kad jo amžius 48 metų yra teisingas. Štai kaip Bereyso tuomet rašė: "Kad Jonas Leponis 48 metų, tai visai ne tas, kurį Dr. kvotėjas buvo atmetęs. Šitas tai yra Leponis kitų. Jie visai negiminės. Tiesa, 48 metų." Gavus tokį atsakymą Jonas Leponis buvo priimtas.
>
> Spalių 20 d., 1931 m., tai yra už mėnesio vėliau, mes aplaikėme laišką nuo P. R. Baltrušaičio, pranešant, kad jis tik ką sužinojo, jog Jonas Leponis yra mūsų kuopos narys ir jis nori žinoti, kaip jis patapo nariu. Pranešus jam, kad tas Leponis nėra tas pats, kurį pirmiau atmetėm, jis prisiuntė mums laišką, aiškindamas, kad tai yra tas pats Leponis. Mes nusprendėm, kad Jonas Leponis prisiųstų aiškų įrodymą savo amžiaus, o jeigu to nepadarys, tai bus išmestas iš organizacijos. Po eilės susirašinėjimų tarp mūsų, 120 kuopos ir pono Leponio, jis (Leponis) prisipažino, kad yra tas pats asmuo ir kad jis pakeitė savo amžių, kad būtų priimtas. Vėl mes nutarėm sugrąžinti jo įstojimo mokestį ir visas duokles, kokias jis sumokėjo į organizaciją, išskyrus Lėšų Fondo duokles. Kadangi jis klastingai įėjo į mūsų organizaciją ir del to pasidarė mums išlaidų, tai mes jautėmės, jog jis neturi jokios teisės gauti atgal bile įmokėtus pinigus, bet, kad išvengus bereikalingo nesusipratimo, mes sugrąžinome jo duokles, o pasilaikėme $3.00, kurie buvo sumokėti į Lėšų Fondą. Tai yra visa istorija apie to žmogaus dalyką, ir mes manome, kad jo skundas apdraudos departmentui yra visai nepamatuotas, nes tai buvo jo paties kaltė, kad tas viskas įvyko.

Šis skundas, vadinasi, parado, kad ne LDS Centro Valdyba buvo kalta, bet pats Leponis, **pasirįžęs klastingu būdu įeiti į Lietuvių Darbininkų Susivienijimą!** Matydamas, kad LDS Centro Valdybą netaip lengva apgauti, Leponis tuomet kreipėsi su skundu į valdžią prieš LDS. Keista, kad atsirado du LDS nariai, kurie eina su tais, katrie klastuoja dokumentus, norėdami apgauti organizaciją!

Mums, tačiaus, išrodo, kad čia tie žmonės, skundėjas ir jo padėjėjai, yra tiktai Prūseikos ir Butkaus aukos. Pastarieji du vyrai bando juk viską daryti, kad įkąsti mūsų organizacijai. Čia jiedu ir susirado savo pasekėjuose tokių nelaimingų kvailelių, kurie, klausydami vadų komandai, atsidurė organizacijos skundikų rolėse.

Mes sakom tiem žmonėm: Skųsdami LDS valdžiai, nudegė nagus Bagočiai, Gegužiai, Jurgeliutės, pralotai Kriušai ir visa eilė fašistų, nudegsite, vyrai, ir jūs!

V. Polonskis — Vertė K. Matulaitis.

Magnitostrojus

(Bruožai.)

(Tąsa)

1920 metais gamyba padidėjo į mėnesį vienu tūkstančiu tonų. 1921 metai—be pakeitimų—10 tūkstančių tonų. 1922 metais pakilo iki 16 tūkstančių tonų. Nuo šių metų prasideda kylimas augštyn. 1923, palyginus su 1922 metais, gamyba padidėjo dvigubai. 1924 m.—padidėjo iki 63 tūkstančių tonų, 1925 m.—iki 128 tūkstančių tonų, 1926 m. — 203 tūkst. tonų, 1927 m. — 153 tūkst. tonų, 1928 m.—281 tūks. tonų, 1929 m.—360 tūkst. tonų. Bėgyje pirmųjų trijų mėnesių 1930 metų gamyba dar augščiau kyla: sausio mėnesyje—415 tūkst. tonų, kovas—iki 440 tūkst. tonų. Tokį pat vaizdą turime ir plieno gamyboje: 1919 metais gamino 17 tūkst. tonų, o 1929 metais pakilo iki 469 tūkst. tonų, ir toliaus seka paaugštinimas gamybos.

Trumpu laikotarpiu mes pralenkėme Belgiją, Kanadą, Liuksemburgą, Švediją ir žengiame pirmon eilėn pasaulinių metalurgijos šalių. Mes pavijome Angliją. Priešakyje mūs eina pakol kas Amerika, Vokietija ir Francija. Pildant metalo gamybos programa, nuskirtos XVI suvažiavimu komunistinės partijos, statant Magnitogorsko ir Kuznecko įmones, mes pavysime, o greitu laiku pralenksime stambiausias, pačias galingiausias kapitalistines šalis.

Pasisekimas kovoje už metalą reiškia pasisekimą kovoje už duoną: be metalo negali būt išdirbimo žemės ūkio mašinų. Tai reiškia valdyti kūrų, nes be metalo neįmanomas gavimas anglies ir aliejaus. Tai reiškia pasisekimą taipogi ir transporte; naujus pasisekimus visose šakose sunkiosios ir lengvosios industrijos. Socializmo statyba reikalauja skubotos šalies industrializacijos nuo pamatų lig viršaus, nuo centro ligi tolimiausios provincijos. Be metalo industrializacija niekas. Todėl socialistinėje statyboje kova už metalą užima svarbiausią vietą, todel pasisekimai šitame fronte turi sprendžiamąją, nepalyginamą svarbą tolimesniams nugalėjimams.

Kelias, pereitas nuo 108 tūkst. tonų špižio 1919 metais, iki 17 milionų tonų numatomų gauti 1932-33 metais, pats savę parodo. Paskutiniais metais pirmos penkmetukės 17 milionų tonų—tai rekordas, kuris turi būt ir bus nustatytas.

Viena iš priimtų priemonių tai Magnitogorsko statyba, kuri ir apsaugos šį rekordinį judėjimą.

Dabar turbūt skaitytojui daugiau suprantama skaitlinė 2 su puse milionų tonų špižio, kurias pagamins Magnitogorsko metalurgijos įmonė 1932-33 metais. Dar ryškesnė skaitlinė tai 1,200 tonų metalo, kurio pagamins 1 domna per parą. Iš pradžių jų Magnitogorske bus 8; jos gamins į parą 9,660 tonų špižio: tai daugiau visos mėnesinės gamybos metalo pramonėje mūsų šalyje dvyliką metų atgal. Apart Magnitogorsko, dar statoma Kuznecko metalurgijos įmonė. Pradedant nuo 1932-33 m. vienu laiku su Magnitogorsku, Kuzneckas per metus gamins 1,500 tūkst. tonų špižio. Skaitytojas tur būt dabar supras, su kokiu įnašu mūsų pramonėn įeis šios įmonės—Magnitogorskas ir Kuzneckas. Apie saryšį šių įmonių mes kalbėsime kitoje vietoje. Grįšime prie statybos Magnitogorsko.

IV

Sulyg išskaičiavimų bendras lėšavimas Magnitogorsko įmonės, drauge su socialistiniu miestu seks 700 milionų rublių. Ši skaitlinė turbūt pakils iki 1 miliardo rublių sulyg nuožiūros žmonių, arčiau žinančių statybą. Bet kiek to miliardo? Daug ar maža? miliardo? Daug ar maža? Bandysiu ir čia duoti palyginimus. Pavyzdin paimsime biudžetus Anglijos ir Francijos. Šie kapitalistiniai plėšikai užlaiko didžiausius pasaulyje kariuomenes ir laivynus. Jie šiuo tikslu išeikvoja didžiausias sumas. Galingiausia jūroje šalis, Anglija, 1926-27 metais laivynui išeikvojo 58,100 tūkstančių svarų sterlingų. Rubliais, tai bus apie 581 milionų. Magnitogorsko statybai eikvojama dvigubai.

(Tąsa bus)

"LAISVĖS" PIKNIKO ŽINIOS

Draugas M. Budrikis, iš Montello, Mass., praneša, kad Montello Liuosybės Choras rimtai rūpinasi atvažiavimu į "Laisvės" pikniką 2 d. liepos, Brooklyne. Choras turi išsirinkęs komisiją, kuri rūpinasi pasamdymu buso. Choriečiai nusistatę sudaryti nemažiau 40 dainininkų. Tai puikus ūpas!

Wilkesbariečiai žada sudaryti savo Aido Chorą iš apie 50 dainininkų. Tai turėsime du choru iš tolimų kolonijų.

Iš New Haven nuo drg. Latvio gavome žinią, kad L.D.S. Jaunuolių "Indoor Base Ball" tymas jau prisirengęs atvykti ir lošti su Brooklyno L.D.S. jaunuolių tymu.

Draugė Ramanauskienė iš Philadelphijos pranešė, kad ten jau organizuojama busai važiavimui į pikniką. Norintiems važiuoti pataria registruotis pas šias ypatas: A. Gedviliutė, 5509 Saybrook Ave., Phila.; A. Urlakiūtė, 2314 E. Margaret St., Phila.; B. Ramanauskienė, 995 N. 5th St., Phila.

Drg. J. Matačiunas, iš Patersono, rašo, kad jie kaip visuomet taip ir šiemet busais atvyksta į pikniką. Jis kviečia patersoniečius užsiregistruoti iš anksto pas šiuos draugus: J. Matačiunas, 107 Putnam St., F. Buslavičius, 120 Lafayette St., S. Viikas, 293 River St., J. Bimba, 111 E. Holsman St. Visi Patersone. Busai išvažiuos 11 val. dieną nuo Lafayette ir Summer Sts.

Drg. Slekaitis iš Scranton, Pa., jau keletą kartų rašė, kad jie busais rengiasi atvažiuoti. Manome, kad tikrai atvyks ir jie.

Kadangi įvyksta jaunimo suvažiavimas ir ALDLD suvažiavimas, tai svečių bus iš visos Amerikos. Vien iš Chicagos atvažiuoja apie 15 ypatų.

New Jersey ir Connecticut valstijų veik visos didžiosios kolonijos masiniai dalyvaus savo dienraščio piknike Brooklyne.

Brookiynas ir artima apielinke! Rūpinkimės su nakvynėm. Dar niekada neturėjome taip daug svečių iš toliaus, kiek turėsime šiemet. Visiem turime pasistorot nakvynes.

Prašome tuojaus pranešti į "Laisvės" ofisą, kurie galite pernakvinti ir po kiek ypatų.

P. Buknys.

Pittsburgho Ir Apielinkės Žinios

Teismas Prieš APLA Atidėtas Iki Rugsėjo 18

Birželio 12 abi pusės susirinko teismabutin, kad toliau tęsti tyrinėjimą. Tačiaus tolimesnio tyrinėjimo nebuvo. Teisėjas išėjęs pareiškė atidedąs teismo tolimesnį tyrinėjimą iki rugsėjo 18, 1933.

Atidėdamas teismą jisai pareiškė, jogei per tą teismo pertrauką abi pusės turėtų dėti pastangas prieiti prie susitarimo ir visai likviduoti teismą. Susitarimas turėtų remtis ant to, kad visi sutiktų bendrai dirbti APLA 2-roj kuopoj ir visas turtas pasiliktų APLA 2-ros kuopos nuosavybe.

APLA 2-ros kuopos nariai, kiek teko patirti, sutinka su tokiu pasiūlijimu ir pageidauja prieiti prie bendro susitarimo, teismo likvidavimo ir pilno pripažinimo APLA 2-rai kuopai tos visos savasties, delei kurios čia užvestas teismas. Juk ištikrųjų ir priklauso visas tas turtas APLA 2-rai kuopai.

Nežinia, kaip atsineš į tokį susitaikymui pasiūlijimą tie, kurie yra dabar susispietę apie "2 kp. LAPA". Kiek numatoma iš jų adv. Stonerio, tai jie nelabai nori eiti prie susitaikymo. Trumpa ateitis visgi parodys, kas iš to visko išeis.

APLA organizacijai ir visiems APLA 2-ros kuopos nariams, kurie dabar randasi suspenduoti, gražiuoju užbaigimas tų visų kivirčių būtų didelė nauda. Todel reikėtų gana rimtai pasvarstyti abiejų pusių nariams, kaip geriausia prieiti prie užbaigimo tų visų kivirčių.

Taikinantis reikėtų taipgi pertaisyti visi dokumentai ant APLA 2-ros kuopos vardo, kad ateityj delei tų vardų keiteliojimo nebūtų jokio nesmagumo, kad viskas būtų APLA 2-ros kuopos vardu.

ALDLD Pirmo Apskričio Konferencija

Birželio 11, Liet. Darb. Kliube buvo sušaukta pusmetinė ALDLD. Pirmo Apskričio konferencija. Nors nedaug delegatų tedalyvavo, tačiaus gana rimtai ir nuosekliai organizacijos ir abelnai darbininkų reikalus svarstė.

Svarbiausi tarimai—tai siuntimas delegato į nacionalį ALDLD. suvažiavimą, nusitarimas darbuotis jaunuolių organizavime ir nusistatymas smarkiau darbuotis darbininkų spaudos platinime. Suvažiaviman delegatu vienbalsiai išrinktas d. Dom. Lekavičius, kuris bendrai su jaunuoliais delegatais važiuos Brooklynan.

Nutarta surengti vienas didelis darbininkų spaudos piknikas. Taipgi nutarta paraginti kuopas, kad kiekviena kuopa mažiausia nors po vieną subatinį "Daily Workerį" gautų, taipgi ir daugiau darbuotųs delei spaudos platinimo. Kuopos į tai turi kreipti ypatingos atydos.

Apskričio Komitetas raportavo veikęs vidutiniai. Per pusmetį buvo surengta trys prakalbų maršrutai, kai kurios kuopos aplankyta ir paraginta prie veikimo. Taipgi nemažai literaturos išplatinta. Tačiaus smarkiau darbuojantis buvo galima daug daugiau nuveikti.

Kai kurių kuopų raportai buvo gana geri. Geriausia veikia North Sidės kuopa. Tai pavyzdingiausia kuopa. Narių skaičių padvigubino ir greitai patrigubins. Washingtono ir Courtnės kuopos pasižymi literaturos platinimu. Kitų kuopų veikimas labai silpnas. Ypatingai New Kensingtono kuopa nei delegatų neturėjo konferencijoj. Wilmerdingo kuopa turi nuo senai apie $17 išde ir niekur neaukoja darbininkų reikalams.

Abelnai Apskritys 1932 metais turėjo daugiau narių negu 1931 metais. Dabar turi žiurėt, kad 1933 metai dar butų geresni. Visos kuopos turi darbuotis gavimui naujų narių.

Skani Vakarienė

Uždarius konferenciją Kliubo valdyba pakvietė visus delegatus prie stalo, kuris buvo apkrautas geru maistu, šalta arbata ir gėlėmis papuoštas.

Pavakarienievę delegatai reiškė savo mintis pasižadėdami daugiau darbuotis darbininkų judėjime, ypatingai budavoti ALDLD. Pas visus buvo viena mintis—daugiau sucementuoti mūsų veikimą, drūtinti Komunistų Partiją.

Buvo sumesta nemažai aukų padengimui vakarienės išlaidų ir jei liks panaudojimui darbininkų reikalams. Potam jaunuoliai grajino ir šokikai miklino kojas iki vėlyvam vakarui.

Susirinkimai — Parengimai

Birželio 16, toj pačioj vietoj, bus jaunuolių susirinkimas. Jaunuoliai kviečiami dalyvauti. Svarbus susirinkimas. Bus delegatai renkami į nacionalę jaunuolių konferenciją.

Nedėlioje, birželio 18, Liet. Darb. Kliubas, sykiu su kitomis darbininkų organizacijomis, rengia pikniką, Gust. Kaleda farmoj, ant Benton Ave. ir Lapish Road, N. S. Pittsburgh. Kviečiami visi dalyvauti.

Reporteris.

HUDSON, MASS.

Vilnonių Dirbtuvės Darbininkų Streikas; LDS Apskričio Išvažiavimas

Vietos Wattoquottoc Kompanijos, vilnonės, 200 darbininkų išėjo į streiką; reikalauja 25 nuošimčių algos pakėlimo, nes šioj dirbtuvėj darbininkės gaudavo algos tik nuo 3 iki 8 dolerių už 48 valandų darbo savaitę su pagreitinta sistema.

Vietos progresyviai darbininkai parsitrauke organizatorių iš Nacionalės Textile Darbininkų Unijos, ir jis pradėjo savo darbą, ir jau pirmame masiniame mitinge susirašė į uniją 43 darbininkai. Taigi pradžia yra, ir atrodo, kad čia jis sutvers uniją. Jis pasakė, kad jis čion bus kad ir 6 mėnesius, bet užsibrėžtas tikslas reikia pasiekti ir suorganizuoti visus vietos darbininkus. Nes girdėt, kad ir kitų dirbtuvių darbininkai žada rašytis prie unijos.

Tai labai pagirtinas užsibrėžimas vietinių darbininkų, o Hudsono Lietuvių Piliečių Kliubas duoda uždyką naudotis svetaine, kas yra gera parama streikieriams. Bet, žinoma, randasi dar ir keli nesusipratėliai, kurie jau pradeda ir skebaut ir nenori į uniją rašytis. Tai didelę klaidą daro tie darbininkai, bet gal ir jie laikui bėgant susipras.

Birželio (June) 25 d. turėsime didelį pikniką, kuris įvyks Vosses Pavillion Parke Maynard, Mass. Šį pikniką rengia Lietuvių Darbininkų Susivienijimo Pirmas Apskritys.

Visi draugai ir draugės, malonėkite dalyvauti šiame piknike, o užtikriname, kad visi būsite pilnai patenkinti.

M. P.

LOWELL, MASS.

SVARBUS PRANEŠIMAS VISIEMS

Darbininkų Apšvietos Kliubas rengia labai smagų pikniką, kuris įvyks šią nedėlią ant A. Baumilos Farmos puikiam pušynėlyj, No. Chelmsford, Mass. Vietą lengvai surasti: važiuojant iš Lowell nereikia įvažiuoti į miestuką No. Chelmsford, bet nedavažiavus kokią pusę mailės, po kairės išsisuka farmierskas kelias—Richardson Road. Tuomi keliuku pavažiavus apie 2 minutes—antra stuba, tai ir yra Baumilos farma. Čia tuoj keliukas kitas po dešinei rankai ir tuoj pikniko vieta.

Mes kviečiame svečius iš visos apielinkės dalyvauti mūsų puikiam išvažiavime.

Draugiškai,

J. M. Karsonas.

VIETINĖS ŽINIOS

Yonkers, N. Y., Žinios

Kas Del Velionio J. Gečausko

Balandžio 23 d. 1933 m. tapo palaidotas J. Gečauskas.

Apie jo mirtį žmonės visaip spėja. Vieni sako, kad jį kiti pakorė, o antri sako, kad pats pasikorė. Policija sakosi, kad nerandanti pėdsakų, kad jis būtų kitų nužudytas. Tiek žinoma, kad nevelionis buvo labai sumuštas; o paskui po kelių dienų rado jį sklepe bekabantį. Tas dalykas pasiliko neaiškus.

Jis dirbo pas alkoholio biznierių. Prigulėjo prie Vincento pašalpinės draugijos ir Lietuvių Piliečių Kliubo. Taipgi per daugelį metų pirmiau prigulėjo prie ALDLD 172-ros kuopos; bet į organizacijų veikimą nesigilino. Daugiau mėgdavo uliavoti. Paskutinius dvejus metus visai nelankė kuopos susirinkimų.

Nors velionis ilgą laiką buvo be darbo, bet darbininkiškų organizacijų nepaisė. Labai gerdavo, ypač paskutiniu laiku, kai gavo darbą pas alkoholio pardavinėtoją. Tatai ir galėjo pastumėt velionį prie saužudystės.

Jeigu velionis pats nusižudė, tai yra peiktina, kad darbininkas tokį kelią pasirenka. Darbininkai turi organizuotis ir kovoti už darbininkų būvio pagerinimą. Šimtą kartų geriau žūti kovoj už darbininkų reikalus, negu pačiam žudytis.

Velionį palaidojo Vincento draugija ir Lietuvių Piliečių Kliubas, užmokėdami pomirtinę. Palaidotas Mount Hope kapinėse.

Tegul jam būna lengva šalta žemelė!

Senas Yonkerietis.

2 Mušeikų Vadai Areštuoti

NEW YORK. — Už sėbravimą su kriminalistais areštavo L. Buckhausą ir M. Coppolą, kurie buvo ginkluotų gengsterių organizatoriai prieš kairiosios siuvėjų unijos streikierius balandyje. Matyt, šie gengsterių vadai nedavė policijai gana didelės dalies iš to, ką jie gavo iš siuvimo fabrikantų asociacijos.

80 METŲ SENIS APSIVEDĖ SU 28 M. MERGINA

NEW YORK. — 80 metų amžiaus senis, turtingas poetas Crosby Leonard apsivedė su buvusia slauge I. M. Clarke, 28 metų amžiaus mergina. Iš jos pusės tai, suprantama, dolerių meilė.

PRANEŠIMAI IŠ KITUR

LINDEN, N. J.

Penktadienį, 16 birželio, 7:30 val. vakare, įvyks svarbus ALDLD 165 kuopos susirinkimas, pas d. Kardauską, 201 W. 16th St. Linden, N. J.

Draugės ir draugai, būtinai turime dalyvauti šiame susirinkime, nes daug svarbių dalykų yra del apkalbėjimo. Taipgi pakalbinkite ir kitus draugus ir drauges. Nepamirškite atsivesti naujų draugų bei draugių. Taipgi pasirūpinkite su metiniėm duoklėm, nes labai reikalingos.

Kp. Sekr. G. Kardauskas.

WILKES BARRE, PA.

ALDLD 12-tas Apskritys ir LDS A Ketvirtas Rajonas rengia didelį pikniką 18-tą dieną birzelio (June), 1933, Valley View Parke, Inkerman Pa. bus gražus programas, dainuos Wilkes-Barre Aidas. Kalbės geriausi kalbėtojai, bus žaislai ir kitoki pamarginimai. Draugai darbininkai, būkite šitame piknike kuoskaitlingiausiai, paremkite darbininkų organizacijas ir linksmai praleiskite dieną.

B. V. K. Sekr. A. Pietarutė.

SHENANDOAH, PA.

Pirmas šį sezoną piknikas, rengia Lyros Choras, ant Rusų kapinių, birželio (June) 18 d. Bus gera programa, dainuos Lyros Choras, kalbės drg. Šolomskas iš Brooklyno. Visi vietos ir apielinkės lietuviai kviečiami atsilankyti.

Rengėjai.

ALDLD 17 kp. susirinkimas įvyks nedėlioj, birželio 18 d., 2 val. po piet, 10½ N. West St. Visi nariai dalyvaukite, turėsim daug svarbių reikalų. Turėsim svečia centro Sekretorių drg. Šolomską. Org. S. R. (141-142)

CAMBRIDGE, MASS.

ALDLD 8 kp. ir jaunuolių grupė rengia išvažiavimą 17 June, 1933. Šokiai, 18 d., žaislų diena atsibus Joduko Daržė, Bedford, Mass., Jeigu mašinų neturit, o norit važiuoti, tuoj užsiregistruokit pas komisijos narius arba 181 Clark St., Camb. pas Vinskevičių. **Rengimo Komisija.** (141-142)

N. S. PITTSBURGH, PA.

PUIKUS PIKNIKAS

Nedėlioj, birželio 18, 1933, pradžia 11 val. ryte, Gust. Kaleda farmoj N. S. Pittsburgh, Pa. Rengia Lietuvių Darbininkų Kliubas, bendrai su kitoms North Sidės lietuvių darbininkų draugijoms. Kviečia visus dalyvauti. Kurie nori bendrai važiuoti, tai kaip 11 val. ryte lai ateina į Liet. Darb. Kliubą, 1335 Medley St. ir ten bus trokas, kuris nuveš į pikniką. Gatvekariais važiuojant reikia imti Brighton Road Car. No. 6 ir išlipt ant Benton Ave. ir eiti iki Lapish Road ir ten bus pikniko vieta pas Gust. Kaledą. Automobiliais taipgi gerai privažiuoti. Piknike bus galima gražiai laiką praleist gaut tyro oro, pasiškt prie geros muzikos.

Komitetas.

DETROIT, MICHIGAN

ALDLD 52 kp. susirinkimas įvyks subatoj, June 17, 3600 W. Vernor Highway, 7:30 val. vakare. Malonėkit visi nariai atsilankyt ir išgirsti raportą iš Apskričio konferencijos. N. Astrauskienė, Sekr. (140-141)

PHILADELPHIA, PA.

T. D. Apsigynimo 9-tos kuopos susirinkimas įvyks 19 d. June 995 N. 5th St. 8 val. vakare.

Draugai ir draugės, dalyvaukite šiame susirinkime ir išgirskite delegato raportą iš kongreso gynimo Tom Mooney. Kviečiame visus atsilankyti, taipat, kurie dar nesate pasimokėja duokles, draugai pasimokėkite, nes šiuo kartu T. D. A. turi daug politinių teismų, pinigų tam darbui reikalinga daug.

Kviečia **Kuopos Valdyba.**

PHILADELPHIA, PA.
Sovietų Mineralinių Vandenų
NARZAN IR BORJOM
Dabar galima gauti pas
J. GEGŽNĄ
412 W. Susquehanna Ave.
Taipgi pas jį galima gauti ir Sovietų žuvų. Tai puikiausios rūšies kenuotos žuvys.

BINGHAMTON, N. Y.

LDSA 23 kuopa rengia puiku pikniką, kuris įvyks 18 d. birželio J. M. Kaminsko giraitėje Stella New Ireland Road., pradžia 12 valandą dieną. Grieš International Orchestra. Apart šios geros muzikos, kuri grieš įvairius šokius bus skanių valgių ir gėrimų. Dalyvaukite visi Binghamtono ir apielinkės lietuviai. Ir savo atsilankymu paremsite darbininkišką organizaciją. Tad nepraleiskite šios progos ir dalyvaukite visi ir visos.

Kviečia Rengėjai.

HAMTRAMCK, MICH.

ALDLD kuopos susirinkimas įvyks 18 d. birželio, 10 val. iš ryto, 3014 Yemans St. Malonėkite visi pribūti į laiką ir atsiveskite naujų narių. Bus išduotas raportas iš 10-to Apskričio konferencjos ir yra kitų svarbių reikalų. Tat dalyvaukite visi. Org. M. T. (140-141)

SOCRA BRAND

SOVIETŲ KENUOTI PRODUKTAI

Skanūs ir kvapsningi gardumynai, pagaminti iš geriausių žuvų iš sveikatingų Sovietų Sąjungos upių. Apdirbamos prie augščiausio ištobulinimo sanitariškų sąlygų ir po griežta valdžios priežiūra ir su apsauga vitaminų.

SKANUMYNŲ ARISTOKRATAS

Royal Sturgeon su Tomato Sauce

Kiti geri prirengimai stalui ir

"SOCROS" VIRINIŲ

NELMA STURGEON

SPRATS IN OIL (Strimelės) SANDRE-SUDAK (Su Tomeitėmis)

STUFFED PEPPERS

Augščiau suminėti produktai sekmingai parsiduoda ir neša pelną krautuvninkams. Del smulkmingesnių informacijų kreipkitės į Sovietų firmą:

AMTORG TRADING CORPORATION

261 Fifth Ave., New York City

Taipgi Skyriai: 260 California St., San Francisco, Cal.

VISUR PIKNIKUOSE TURĖKITE

SOVIETŲ KENUOTŲ ŽUVŲ

Jei negalite ant vietos krautuvėse gauti jų, tai reikalaukite iš "Laisvės". Mes prisiųsime jų už gana žemą kainą, taip, kad draugija turės pelno, kuri savo piknike ar kitokiame parengime jas pardavinės.

Tos Žuvys Yra Puikus Užkandis Piknikuose

Be jokio klapato atsidaręs kenuką gali valgyti šviežų ir skanų maistą. Gi iš namų vežamas maistas genda, praranda skonį.

WILKES BARRE, PA. PIKNIKAS
DAINOS IR PRAKALBOS
RENGIA ALDLD 12 APSKRITYS IR LDSA KETVIRTAS RAJONAS
Nedėlioje, 18 d. Birželio - June, 1933
VALLEY VIEW PARK, INKERMAN, PA.

Dainuos Wilkes Barre Aido Choras, bus kalbėtojų ir įvairių žaislų. Gerų valgių ir gėrimų. Jaunimas ir senyvi žmonės čia ras sau malonaus pasitenkinimo. Tad prašome skaitlingai susirinkti.

JUOZAS KAVALIAUSKAS

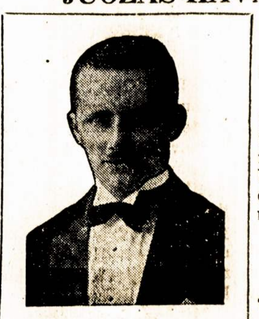

Laisniuotas Graborius
Pennsylvania ir New Jersey valstijose
Užtikrinu, kad mano patarnavimas bus atatinkamiausias ir už prieinamą kainą. Nuliūdimo valandoje, prašau kreiptis prie manęs sekančiu antrašu:
1439 South 2nd Street
PHILADELPHIA, PA.
Telefonai: Bell—Oregon 5136
Keystone—Main 1417

Vietinės Žinios

"Socialistai" ir Detektyvai "Kidnapina" Kailiasiuvius, Versdami Juos Prisirašyt prie Skebinės Bosų ir Prigavikų Unijukės

NEW YORK. — Kailių siuvyklų bosai ir žydų "socialistų" dienraštis "Forward" kas savaitė sudaro tūkstantį dolerių apmokėt "socialistams," Darbo Federacijos agentams, skebams ir padaužoms, kad jie skleistų skebiškus lapelius tarp kailiasiuvių ir įvairiais būdais laužytų kairiąją uniją.

Trečiadienį "socialistinės" (galima sakyt, mirusios) kailiasiuvių unijukės komitetas su gauja detektyvų atėjo į kailių siuvyklą po num. 312 Seventh Ave. ir po prievarta nusivarė darbininkus į raštinę tos streiklaužiškos unijukės. Ten kailiasiuvius vertė prie jos prisirašyt.

Buvo duota žinia Tarptautinio Darb. Apsigynimo advokatui Jacques Buitenkantui, kuris ir privertė paleisti iš ten faktinai įkalintus darbininkus. Tokie "kidnapinimai" buvo bandoma padaryt ir kitose dirbtuvėse, kur vyrauja revoliucinė Kailiasiuvių Industrinė Unija.

Tapo areštuoti 7 darbininkai, kurie šaukė "skebas" Jaunųjų Socialistų Lygos vadams, pikietuojantiems prieš kovingąją uniją. Buvo nuteisti po $10 užsimokėt arba eit po penkias dienas kalėjiman.

Kailiasiuviai drūčiai laikosi su savo revoliucine unija, kuri, pav., atliko tokių darbų nuo 1932 m. rugsėjo iki 1933 m. gegužės 6.:

Ši unija tuo laikotarpiu vedė 459 streikus; iš jų laimėjo 396; sugrąžino darban 313 paleistų darbininkų; 242 šapose sustabdė viršlaikius; 101-me atsitikime privertė kontraktorius laikytis sutarties; 622-iem darbininkam išgavo pridėt $3,439.50 algos; atlaikė 2,228 šapmitingius; padarė 1,899 atsilankymus į dirbtuves darbininkų reikalais; privertė bosus sugrąžint $425 pabaudų darbininkams; iškolektavo $31,927 užvilktų algų; išgavo kailiasiuviams apmokėt $4,651.94 už legales šventes, ir tt.

Kur "socialistų" kontroliuojama unijukė pasitenkino su $20 algos darbininkui, revoliucinė unija iškovojo $36 į savaitę.

Diskriminacija prieš Negrus Maudyklose

NEW YORK. — Vedėjas Bronx Dail Swimming Pool pasakė atstovams darbininkiškų jaunuolių organizacijų, kad jis labai nupigintomis kainomis parsamdytų jiems tą maudyklą, jeigu baltieji jaunuoliai neatsivestų negrų.

Baltieji jaunuoliai tą pasiūlymą atmetė su pasipiktinimu. Nusitarė važiuot maudytis į Lido Pool, Harleme, išvien su negrais. Birželio 23 dieną Bronxe jaunuoliai šaukia masinį mitingą atvirame ore protestui prieš negrų diskriminavimą.

Nassau Bedarbių Dalinas Laimėjimas

MINEOLA.—Pereitą penktadienį į Nassau pavieto valdybą atėjo delegatai nuo birželio 6 d. įvykusio alkanųjų maršavimo. Tame maršavime dalyvavo ne tik bedarbiai darbininkai, bet ir vargingieji farmeriai ir smulkieji namų savininkai.

Delegatai bent tiek išreikalavo, kad pavieto ponai žadėjo paimt 5,000 bedarbių į vadinamus pašalpinius darbus. O pereitą mėnesį, pirm alkanųjų maršavimo, buvo faktinai visas bedarbių šelpimas sustabdytas.

Maršavimo žygis, vadinasi, jau duoda praktiškų vaisių. Kova Nassau paviete bus toliau tęsiama už šelpimą visų bedarbių.

Paleidinėja Darbininkus, Gaunančius po 10 Dolerių

BROOKLYN. — Iš Atlantic ir Pacific krautuvių kompanijos yra paliuosuojama darbininkai, gaunanti iki $10 algos per savaitę; jų vieton samdoma kiti po $6. Turi dirbti po 11-12 valandų į parą.

Bankam 724,000,000; Bedarbiam $68,000,000

BROOKLYN. — Miesto majoras O'Brien savo kalboj Knights of Columbus centre nušnekėjo taip, kad gal turės būt dar mažinama bedarbiams pašalpa; sako, nėra pinigų. Bet bankininkams tai turėjo pinigų išmokėt $724,000,000, pavidale augštų nuošimčių ir sumų, nuo 1930 iki 1933 m. balandžio. Per tuos tris metus bedarbiams šelpti buvo duota iš miesto iždo tik $68,-900,000. Taigi bankininkai gavo virš 10 sykių daugiau, kaip bedarbiai.

Areštuotas už Revolveri, Kurį Ištraukė iš Užpuoliko

RIDGEWOOD. — Penki piktadariai bandė pasigrobti alaus pardavinėtoją Henry Coyle, įsimesti jį į automobilį ir gal išvežus nužudyti. Coyle, vikrus vyras, atėmė iš vieno gengsterio revolverį. Vienas iš užpuolikų ir pats Coyle liko suimti—užpuolikas už kriminališką pasimojimą, o Coyle už tai, kad policija rado pas jį revolverį, nors tas revolveris buvo atimtas iš užpuolikų. Toks, mat, žioplas įstatymas prieš ginklų laikymą. Tas įstatymas naudingas kriminalistam.

Iš Samo Weinsteino Liuosavimo Konferencijos

NEW YORK. — Pirmadienį buvo atlaikyta konferencija delei Samo Weinsteino paliuosavimo iš kalėjimo.

Laike rakandų darbininkų streiko buvo padarytas prieš jį sumokslas būk tai kaip prieš "žmogžudį;" paskui jis nuteistas keturiems ir pusei metų kalėjimo, be jokio jo kalčios įrodymo.

Minimoj konferencijoj dalyvavo 83 delegatai nuo 70 organizacijų.

KONFERENCIJA IR PIKNIKAS

Sek., 18 birž., Vaičionio Parke, Cranford, N. J., ALDLD 2-ro Apskričio konferencija ir piknikas. Į šį pikniką Brooklyno Aido Choras važiuos busais. Su Aido Choru galės nuvažiuoti ir nenariai, pašaliniai. Kelionė į abi pusi tik $1.00. Tuojaus užsiregistruokite "Laisvės" ofise.

PASARGA

Jei tą dieną lytų, tai piknikas ir konferencija atsibus svetainėje: 69 Park St., Elizabeth, N. J. Tad jei ir lytų busas vistiek važiuos. Įžanga į pikniką tik 15 centų.

Drg. J. Šukys
kuris kalbės sekmadienį Antro Apskričio Didžiajame Piknike, Cranforde, N. J.

Jaunųjų Socialistų Vadai Varo Skebų Darbą už $15

NEW YORK. — Jaunųjų Socialistų Lygos vadai "Tootsy" Weinberg ir M. Eisenberg gavo nuo kailių siuvyklų ir Amerikos Darbo Federacijos po $15 per dieną, kad dalino skebiškus lapelius tarp kailiasiuvių. Tą darbą varė po globa policijos, gengsterių ir šnipų. Jaunųjų Socialistų valdyba stengėsi tokiam veikimui sumobilizuot visą savo lygą, bet labai daugelis eilinių narių priešinasi tam darbui prieš revoliucinę Kailiasiuvių Uniją.

Jaunųjų Komunistų Lyga šaukia eilinius socialistus į ateinančio pirmadienio demonstraciją, 7:30 val. iš ryto, ant 7th Ave. ir 28th St., protestuot prieš streiklaužiškus Darbo Federacijos vadus ir bosus.

Areštuoja Subvių Pedliorius

NEW YORK. — Požeminių gelžkelių ir "eleveiterių" kompanijos pradėjo valyti laukan iš traukinių bei areštuoti elgetaujančius visokiais daiktukais bei giesmėmis žmones.

Sudegė Dvi Moteriškės

NEW YORK. — Per gaisrą po num. 216 Ninth Ave. sudegė dvi moterys ir pavojingai apdegė du jaunuoliai, antradienio naktį.

Klaidų Pataisymas

Aprašant Williamsburgo bedarbių konvenciją per neapsižiūrėjimą iškraipiau konvencijos tarimą.

Kur mano pasakyta: išrinktas apsigynimo komitetas iš 10 draugų ir draugių, "kurių užduotis bus surasti pasiturinčius simpatikus parankos reikalui,"— turėjo būti: "kurių užduotis, sugrįžus į savo organizacijas, reikalauti, kad kiekviena organizacija išrinktų iš trijų narių komisijas, kurių užduotis surasti pasiturinčius simpatikus parankos reikalui ir veikti kartu su konferencijoj išrinktu komitetu."

Antra iš eilės klaida, tai tarpe bedarbių veikimo mokyklėlė—klasės; ne kas seredos vakarą, kaip buvo pasakyta, bet kas seredą 1:30 po pietų, 61 Graham Ave. Kviečiamos visos organizacijos, kad atsiųstų savo bedarbius narius prasilavinti kaip išreikalauti ne tik sau, bet ir kitiems pašalpą.

J. Seeger.

ATSIDARĖ BEER GARDEN

PUIKIAME KIEME, po gražiais medžiais, griežiant maloniai muzikai, galite smagiai pasišokti ir linksmai ialaiką praleisti. Kviečia visus draugus ir pažįstamus atsilankyt. Skanių užkandžių duodame už dyką. Kiekvieną šeštadienį, gražus parengimai; grajys merginos muzikantės po vadovyste Marty Turuta. Įžanga dykai. Antrašas, 131 N. 4th St., Brooklyn, N. Y., tarpe Berry ir Bedford Ave. Savininkas John Jurevich.

(141-146)

SUCCESSive DIVIDENDS Since 1873
BUSHWICK SAVINGS BANK
GRAND ST. AT GRAHAM AVE., B'KLYN.

SOVIETŲ ŽUVIS

Krautuvėms proga įsigyti Sovietų žuvies už žemą kainą

Penkių Rūšių Žuvys

Ko 10 kenukų kiekvienos rūšies, viso 50 kenukų

Už $5.75

Persiuntimas apmokėtas. Pinigus prašome prisiųsti iš anksto

"LAISVĖ"
427 Lorimer St., Brooklyn, N. Y.

PAJIEŠKOJIMAI

PAJIEŠKOJIMAI

Aš Antanas Jucis, pajieškau savo brolių ir Alenutės Jucitės. Po pirmu viru Baltrunienės Kazimero Jucius ir Maikės Jucius. Kazimeras paskutiniu laiku gyveno Sheboygan, Wis. O Maikė Springfield, Ill. Jie patys malonės atsišaukti arba žinanti praneškite, kur jie randasi, už ką būsiu jums labai dėkingas.

Antanas Jucius,
803—15th.,
E. Moline, Ill.
(141-142)

PARDAVIMAI

PARSIDUODA

PARSIDUODA Oldsmobile mašina, de-luxe couch, 6 cylinderių, įvažiuota 30,000 mylių. Parsiduoda pigai, nes savininkas apleidžia šią šalį. Atsišaukite "Laisvės" ofise.

(141-143)

TURIU PARDAVIMUI keletą gesolino stočių, arba kai kurias iš jų galima pasirandavoti. Perkant geras įvestmentas, galima pasidaryti gerą gyvenimą arba susitaupyti pinigų. Į šią nuosavybę mažai tereikia įvesdinti pinigų. Idelius saugus. Randa yra užtikrinta su security (garantuojama).

Taipgi reikalinga partneris į gasolino stoties biznį. Tas biznis labai lengva sutvarkyti, kad nebūtų suktybės. Jei kurie norėtų (partneriais) pirkti tą biznį, tai aš galiu prirodyti vietų, kur bus pilnai darbo dviem ir bus patenkinančios įplaukos.

Prašau atsišaukti greit, nes 29 birželio išvažiuoju į Lietuvą porai mėnesių. Rašykite sekamai: V. Padžiunas, 354 Highland Ave., Kearny, N.J.
(139-144)

Phone Sedgwick 3-3414
QUALITY SCREEN CO.
C. A. ALEX Savininkas
Sudedame screenas (sietus) į durs, langus ir gonkas. Patys atliekame visą dailydės (carpenter) darbą. Kainos labai prieinamos.
4603 THIRD AVE.
BRONX, N. Y.
Tarpe 185th ir 186th Sts.

Telephone Stagg 2-4409
A. RADZEVIČIUS
LIETUVIS GRABORIUS
(Undertaker)
Vedu šermenis ir palaidoju tinkamai ir už prieinamą kainą
Parsamdau automobilius vestuvėm, parėm,. krikštynom ir kitokiem reikalam.
402 Metropolitan Avenue
(Arti Marcy Avenue)
BROOKLYN, N. Y.

MOLLYN'S BARBER SHOP
IR BEAUTY PARLOR
Pirma buvo 578 Grand St., Brooklyn, N. Y., dabar perkėlė ant
447 GRAND ST.
Prieš Republic Teatrą

Pranešame, kad mūsų kainos yra žymiai nupigintos ant visko.
Plaukų Kirpimas Vyrams ir Moterims 25c. Taipgi Finger Wave Arba Marcel 35c
Permanent waves nuo $5.00 iki $9.00. Patarnavimas naujausios mados, 1933 metų.
Vyrams nukerpame plaukus ir apskutame barzdas už 50c, vaikams plaukų nukirpimas 25c.
Mūsų darbas yra artistiškas.

Telephone, Evergreen 6-5310
J. GARŠVA
Graborius (Undertaker)
LAIDOTUVIŲ DIREKTORIUS
Išbalzamuoja ir laidoja numirusius ant visokių kapinių; parsamdo automobilius ir kerietas veselijoms, krikštynoms ir pasivažinėjimams.
231 Bedford Avenue
BROOKLYN, N. Y.

GREIČIAUSI PASAULYJ LAIVAI
• Bremen
• Europa
7 Dienas į LIETUVĄ
Specialiai traukiniai, stovinti šalimais garlaivio Bremerhavene, užtikrina patogiausią kelionę į LIETUVĄ
Informacijų klauskite pas vietinius agentus, arba
NORTH GERMAN LLOYD
57 BROADWAY - NEW YORK

LORIMER RESTAURANT
LIETUVIŲ VALGYKLA
Visokių Rušių Šviežūs Valgiai, Gaminami Lietuvišku ir Amerikonišku Stilium
SYKĮ ATSILANKĘ PERSITIKRINSĪT
Pabandykite!
SAVININKAI MARCIUKAI
417 Lorimer Street, "Laisvės" Name
BROOKLYN, N. Y.

Laisvė Gaunama ant Sekančių Stočių

Brooklyne:

136 Irving Ave.
1538 Dekalb Ave.
So. 4th and Havemeyer Sts.
Bedford Ave. and So. 5th St.
187 Bedford Avenue
223 Bedford Avenue
222 Berry Street
135 Grand Street
287 Grand Street
350 Grand Street
Marcy Ave. and Grand St.
146 Union Avenue
Metropolitan and Lorimer Sts.
617 Grand Street
Graham Ave. and Stagg St.
Flushing Ave. and Broadway
Hewes Street and Broadway
Lorimer St. and Broadway
180 Grand Street
114 Union Avenue
67 Hudson Avenue
60 Hudson Avenue
114 Bridge Street

New Yorke:

Allen ir Canal St.
Bowery and Delancey Street
Bowery and Houston Street
3rd Avenue and 14th Street
Chatham Square
Désbrosses and Greenwich St.
685 Washington Street
6th Avenue and 42nd Street
1st Avenue and 4th Street

KRAUJO SPECIALISTAS
Gydau ūmias ir chroniškas vyrų ir moterų ligas kraujo ir odos
Padarau ištyrimus kraujo ir šlapumo
DR. MEER
156 W. 44th St. Room 302
New York, N. Y.
Valandos Priėmimo:
Ryte nuo 10 iki 1. Po pietų nuo 3 iki 9 val. vakare
Sekmadieniais nuo 11 ryto iki 1 po pietų
Telefonas Lackawanna 4-2180

JONAS STOKES
FOTOGRAFAS
Šiuomi pranešu savo kostumeriams, kad perkėliau savo studiją naujon vieton, po numeriu 512 Marion St., kampas Broadway, Chauncey Street stotis Brooklyn, N. Y. Naujoj vietoj studija daug geriau įrengta, todel paveikslai padaromi kuopuikiausi.

JONAS STOKES
512 Marion St., kampas Broadway
BROOKLYN, N. Y.
Tel. Glenmore 5-9467

Sergančių Vyrų ir Moterų Chroniškos Ligos Gydomos

Šiandien ateikite delei savo sveikatos ištyrimo, o jums bus išaiškinta, kaip jūs fiziškai stovite.
Odos Nušašėjimai, Nervų Ligos, Abelnas Silpnumas, Skilvio, Žarnų ir Mėšlažarnes Ligos, Nervų įdegimas bei Reumatiški Nesveikumai.
Kvėpuojamųjų Kanalų ir Kitos ligos yra sekmingai gydomos naujoviškais, moksliškais būdais.
X-Spinduliai, Kraujo Ištyrimai, Laboratoriniai Tyrimai, Šerumų bei Čiepų Išmirkštimai.
Prieinama Kaina
Sąlygos pagal jūsų išgalę
Ištyrimas ir Patarimas Veltui
Kalbame lietuviškai
DR. ZINS
110 EAST 16th ST. N. Y.
Tarp 4th Ave. ir Irving Place
Isisteiges 25 metai
Valandos—9 AM. iki 8 PM.;
o Sekmadieniais 9 AM. iki 4 PM.

SKAITYKIT IR PLATINKIT "LAISVĘ"

NOTARY PUBLIC
TEL. STAGG 2-5043

MATHEW P. BALLAS INC.
(BIELAUSKAS)
GRABORIUS
UNDERTAKERS AND EMBALMERS
660 GRAND ST. BROOKLYN, N. Y.
MŪSŲ ĮSTAIGA ATLIEKA SEKANČIUS DARBUS: MIRUSIUS PARVEŽAM IŠ VISŲ ŠALIŲ, IR IŠ ČIA PASIUNČIAM Į KUR KAM REIKIA. TURIM PRIVATIŠKĄ PIRMĄJAI PAGALBAI AMBULANSINĮ AUTOMOBILIŲ, KURIUO PATARNAUJAM NUVEŽTI Į LIGONINĘ IR PARVEŽTI. TURIM MOTERĮ MIRUSIOMS MOTERIMS PRIŽIŪRĖTI. DUODAM GRAŽIĄ VIETĄ SAVO MYLIMUOSIUS PAŠARVOTI DOVANAI.
VISAIS TAIS REIKALAIS KREIPKITĖS Į MUS, O MES KUOGERIAUSIAI PATARNAUSIM.
MŪSŲ RAŠTINĖ ATDARA DIENĄ IR NAKTĮ. MŪSŲ TELEFONAS NIEKAD NEMIEGA.

DR. HERMAN MENDLOWITZ
Praneša visuomenei, jog jis atsidaro savo ofisą Williamsburghe:
252 Berry St., Brooklyn, N. Y.
arti Grand Street
Telefonas Evergreen 6-3959
Ofiso valandos nuo 1 iki 4 kas dien, seredoms ir subatoms nuo 6 iki 7:30 val. vakarais.
NEDĖLIOMIS
Nuo 10 iki 12 val. iš ryto
FLATBUSH OFISAS
2220 Avenue J
Kampas E, 23rd St.