Pirmas Lietuvių Darbininkų Dienraštis
(First Lithuanian Workers' Daily)
Išeina Kasdien, Apart Sekmadienių

LAISVĖ

Darbininkai Visų Šalių, Vienykitės! Jūs Nieko Nepralaimėsite, Tik Retežius, o Išlaimėsite Pasaulį!

No. 130 Telephone STagg 2-3878 Brooklyn, N. Y., Šeštadienis, Birželio (June) 2, 1934 Pavienio Numerio Kaina 3c Metai XXIV, Dienraščio XVI

ŽINIOS IŠ LIETUVOS

KAUNAS. — Rygoje buvo kontora, kuri surinktus pinigus Pabaltijos valstybėse siųsdavo Palestinon žydų emigrantams remti. Tos kontoros vedėju buvo Lietuvos pilietis, kaunietis, žinomas žydų sijonistų veikėjas p. Samuelis Gocas. Gegužės 16 d., t. y. perversmo Latvijos metu, Gocas, kaip kontoros vedėjas, nuėjo į vieną Rygos banką ir paėmė iš jo 5000 svarų sterlingų neva žydų tautiniams reikalams. Su pinigais Gocas dingo. Manoma, kad jis arba Lietuvoj slapstosi arba išvažiavo į P. Afriką.

ZUBOVAS SU YČU VAŽIUOS Į LENKIJĄ

KAUNAS

Pilsudskio giminaitis grafas Zubovas ir M. Yčas greitu laiku žada vėl išvykti į Lenkiją. Nors jie vyksta savo reikalais, bet tai kelionei duodama kiek ir kitokio pobūdžio.

ATVAŽIAVO LENKŲ LAIKRAŠČIO KORESPONDENTAS

KAUNAS. — Šiomis dienomis Kaunan atvažiavo Varšuvos laikraščio "Kurjer Poranny" korespondentas p. Stachorskis. Stachorskis Kaune gyvensiąs kurį laiką, susipažinsiąs su įvairiomis mūsų gyvenimo sritimis ir apie tai rašysiąs į savo atstovaujamą laikraštį.

UŽMUŠTAS MEDŽIŲ DARBININKAS J. GOŠTAUTAS

KAUNAS.—Antradienį išėjęs pirmą dieną dirbti prie medžių nuleidimo į Nemuną darb. J. Goštautas žuvo. Medžiai buvo prie pat pakrantės, todel reikėjo per kelis medžius pereiti, kad galėtų nuristi medį esantį arčiau upės. Ritant medį sujudėjo kiti rąstai ir pradėjo ristis. Tuo tarpu ant jų stovėjo darbininkai. Jie šoko gelbėtis ir puolė augštyn į kalną ir išsigelbėjo, o J. Goštautas jau nespėjo ir riedančio medžio buvo parblokštas. Medis per jį perėjo sutriuškindamas pečius ir galvą. Paliko vieną motiną, kurią jis maitino.

KIEK GAISRAI PADARO NUOSTOLIŲ

KAUNAS.— Apskaitliuojama, kad per metus gaisrai Lietuvoje padaro maždaug apie 12 milionų litų nuostolių. Šiuos nuostolius galima žymiai sumažinti, jei visame krašte būtų tinkamai suorganizuotas ugniagesybos darbas.

UŽ KOMUNISTINĮ VEIKIMĄ

ŠIAULIAI. — Šiaulių karo komendantas pil. A. Jasutį nubaudė 3 mėn. kalėjimo, o pil. Bertašių už jo slapstymą—1 mėn.

NEW YORKE ir artimoj apielinkėj geg. 31 d. automobilių nelaimėse žuvo 11 žmonių.

10,000 Garvežių Mašinistų Parėmė Bedarbių Apdraudos Bilių

Kansas City. — Delegatai suvažiavę nuo 150 skyrių Garvežių Mašinistų Brolijos parėmė Darbininkų Bedarbių Apdraudos Bilių H. R. 7598. Nutarė, kad reikalavimas išleisti tokį apdraudos įstatymą būtų išsiuntinėtas kongresmanams ir senatoriams tų devynių valstijų, iš kurių čia susirinko garvežių mašinistų atstovai. O jie atstovavo apie 10,000 darbininkų.

Įdomu, kad West Virginijoj šį apdraudos bilių užgyrė ir vienas Amerikonų Legiono skyrius.

DAUGIAU AUSTRIJOS SOCIALISTŲ NORI VYKT Į SOVIETUS

Čechoslovakijoj yra dar gana daug revoliucinių socialistų, pabėgusių nuo Dollfusso fašistinio keršto. Vėl organizuojasi trys šimtai jų prašytis į Sovietų Sąjungą, kur jau priimta 308 Austrijos pabėgėlių socialistų, kurie su ginklu rankoje kovojo prieš fašistus laike vasario mėnesio sukilimo. Bet socialdemokratų vadai yra labai tam priešingi ir jau įdavė policijai tris narius komiteto, rengiančio naują 300 važiavimą į Sovietus.

Užsidarymas Fordo ir Hudson Automobilių Fabrikų Detroite

Detroit, Mich. — Fordo automobilių fabrikas nuo Memorial dienos šventės užsidarė iki ateinančio pirmadienio; tam laikui užsidarė ir Hudson kompanijos fabrikas. Pasklido gandai, kad ateinančią savaitę daugelis darbininkų bus atleista neribotam laikui.

Revoliucinė Automobilių Darbininkų Unija smarkina kovą už darbą arba žmonišką bedarbiams pašalpą. Išvien su Bedarbių Taryba ji planuoja didelę demonstraciją birželio 11 d.

Dimitrovo Motina Šaukia Darbo Minias Paliuosuot 9-nis Scottsboro Jaunuolius

Senutė motina garsaus komunisto G. Dimitrovo, kuris per pasaulinius darbininkų protestus ir demonstracijas buvo išgelbėtas nuo Hitlerio kirvio, dabar išleido atsišaukimą į darbininkų minias, kad išgelbėtų ir devynis Scottsboro negrus jaunuolius ir sugrąžintų juos jų motinoms. Dabar jinai, Paraskeva Dimitrova gyvena Sovietų Sąjungoj, kur taisosi sveikatą.

Su P. Dimitrovos sūnum, kaip žinoma, hitlerininkai teisė ir du kitus komunistų vadus, Tanevą ir Popovą. Prieš juos buvo suklastuota nazių kaltinimas, būk jie padegę Vokietijos seimo rūmą, ir gręsė visiems trims galvų nukapojimas.

Močiutė Dimitrova pabrėžia, kad jų gyvybę išgelbėjo tik pasaulinis darbininkų subruzdimas. Ne kas kita išgelbės nuo elektros kedės ir devynis nekaltus negrus Scottsboro jaunuolius. Jinai ragina siųsti reikalavimus laiškais ir rezoliucijomis prezidentui Rooseveltui, Augščiausiam Alabamos valstijos teismui, taip pat masiniai demonstruot už jų paliuosavimą.

Šis sužeistas streikieris buvo nufotografuotas, benešant jį iš darbininkų susikirtimo scenos su milicija Toledoj

Plieno Darbininkų Unijos Eilinių Narių Komitetas Pasižada Išvien Darbuotis su Revoliucine Unija Visuotinam Streikui

Nors Unijos Prezidentas Tighe Varinėja Manevrus su Valdžia prieš Streiką, bet Eilinių Narių Komitetas Žada Jį Šaukti, jei Rooseveltas ir Fabrikantai Nepedarys Darbininkams Nusileidimų.

Washington. — Komunistų dienraščio "Daily Workerio" korespondentė Marguerite Young geg. 31 d. užklausė Earl J. Forbecką, Plieno Darbininkų Asociacijos (unijos) eilinių narių komiteto pirmininką, ar jis skaitė atsišaukimą Plieno ir Metalo Darbininkų Industrinės Unijos, kuri šaukia į visuotiną streiką, ir ar jis stoja už tai, kad visi plieno darbininkai išvien streikuotų.

"Taip," atsakė Forbeck: "mes stojame už sutartiną veikimą. Mes esame iškilmingai pasižadėję vieningai kovoti."

Eilinių narių komitetas buvo vienbalsiai išrinktas pereitame nacionaliame suvažiavime Geležies, Plieno ir Cinos Darbininkų Asociacijos. Šiam komitetui suvažiavimas uždėjo pareigą išvien su unijos viršininkais šaukti visuotiną streiką apie šių metų birželio vidurį, jeigu fabrikantai nepripažins unijos ir kolektyvių (bendrų) derybų, kur darbininkai per savo atstovus galėtų bendrai reikalaut pagerinimų. Į eilinių narių komitetą įeina: Earl J. Forbeck, Pittsburgho apskričio pirmininkas; Cl. Irvin, Šešto apskričio pirmininkas; Wm. J. Spang, Duquesne srities pirmininkas, ir dar septyni unijos nariai.

Vakarykščiame "Laisvės" numeryje buvo išspausdinta eilinių narių komiteto reikalavimai vardu visos unijos —už 34 valandų darbo savaitę, po dolerį valandai ir t.t.

Kaip tik pirm tų reikalavimų paskelbimo, pats Mike Tighe, unijos prezidentas, sakė senatoriui Wagneriui, pirmininkui Šalies Darbo Komisijos: "Man jau nusibodo būti konservatyvu" (stovėti ant vietos), "ir aš dabar 100 nuošimčių stoju už streiką."

Bet ant rytojaus, gegužės 31 d. Mike Tighe atsisuko atbulon pusėn ir nuėjęs pas NRA generolą Johnsoną suriko, kad eilinių narių komitetas "neturi jokios teisės" kalbėti unijos vardu, statyti reikalavimus bei grumoti visuotinu streiku; kad tam komitetui nėra leistina šaukt ir visuotiną suvažiavimą, kuriame delegatai spręstų streiko klausimą.

Pas generolą Johnsoną Tighe ir unijos vice-prezidentas Miller sykiu ėjo su eilinio komiteto nariais, bet jiedu išlaukinėje raštinėje paliko Forbecką ir kitus narių komiteto atstovus, ir tik vienu du šnekėjosi su generolu vidujinėje raštinėje.

Išėjęs po to pasišnekėjimo Mike Tighe pareiškė, kad jis "pasitiki valdžia" ir kad viskas gerai, be streiko išeisią, nes gal gen. Johnsonas dar pataisys ką tik "pataisytą" NRA kodeksą plieno darbininkams. O Johnsonas sako, mes peržiūrėsime kodeksą, "jeigu bus rimtų tam priežasčių."

Eilinių narių komiteto gi pirmininkas Forbeck užreiškė, kad streikas yra organizuojamas ir jis turės įvykti, kad ir kažin kaip jo nenorėtų Tighe ir jo sėbrai. Sako: jeigu prezidentas Roseveltas nori išvengti visuotino streiko, tai turi sušaukti plieno fabrikantų derybas su unijos atstovais, pripažinti unijines teises ir padaryti kitų pagerinimų plieno, geležies ir cinos darbininkams.

Keli Laivakroviai Pašauti Iš už Nugaros

San Francisco. — Paaiškėjo, jog per paskutinį policijos užpuolimą ant streikuojančių laivakrovių vienas darbininkas buvo iš už pečių peršautas ir keli kiti iš pasalų sužeisti.

T.D.A. Šaukia Paliuosuot Latvių Darbininkų ir Valstiečių 6 Vadus

Tarptautinis Darbininkų Apsigynimas ragina lietuvių, lenkų ir kt. darbininkų organizacijas siųsti protestus Latvijos ministeriui pirmininkui Ulmaniui ir reikalauti, kad paliuosuotų šešis darbininkų ir valstiečių vadus, buvusius seimo narius. Jiems nuo fašistų dabartinės valdžios gręsia mirties bausmė, kaipo įtariamiems komunistams. Tuo pačiu laiku reikia siųst protestus-reikalavimus Latvijos konsului, 50 Rockefeller Plaza, New York City.

MANCHUKUO vyriausybė protestuoja, kad Sovietų sargybiniai šaudo į mandžūrų-japonų šnipų laivus, kurie landžioja į sovietines upes ir fotografuoja jų pakraščius.

Marianao, Havanos priemiestyje, Kuboje sudegė amerikonų popieros fabrikas; pasidarė $600,000 nuostolių.

AUDYKLŲ-VERPYKLŲ DARBININKAI, TUOJ VISI RENGKITĖS Į STREIKĄ PRIEŠ GRĘSIANTĮ ALGŲ KIRTIMĄ!

Kiekvienoj Dirbtuvėj Organizuokite Veikimo Komitetus Streikui už 60 Centų į Valandą, už 30 Valandų Darbo Savaitę, už bent 40 Darbo savaičių per Metus ir už Sumažinimą Jums Užkariamų Mašinų Skaičiaus.

Nacionalė Audėjų Unija išleido atsišaukimą į visus audimo verpimo darbininkus; ragina kiekvienoj dirbtuvėj ir kiekviename jos skyriuje organizuotis į veikimo komitetus ir ruoštis streikui prieš gręsiantį 25 nuošimčių nukirtimą darbo mokesnio, už bent 60 centų į valandą medvilnės (cotton) dirbtuvėse, už užtikrinimą darbininkams 30 valandų darbo savaitės ir bent 40 tokių savaičių per metus, ir už sumažinimą to nežmoniškai didelio mašinų skaičiaus, kuriomis dabar turi dirbti audėjas bei verpėjas.

Jau buvo minėta, jog generolas Johnson, NRA galva, patvarkė, kad turi būt 25 nuošimčiais sumažinta darbai audyklose; taigi visu ketvirtadaliu liktų sumažinta darbo valandos ir algos darbininkams. Bet darbininkai yra taip pasiryžę tam pasipriešint, jog net federacinės United Textile Workers Unijos prezidentas Thomas F. McMahon buvo priverstas padaryt valdžiai pareiškimą, kad jeigu nebus atmainytas Johnsono patvarkymas, tai nuo šio pirmadienio bus paskelbta visuotinas audėjų-verpėjų streikas.

Vakar McMahon su vice-prezidentu Fr. Gormanu ir įvairiais mažesniais vadais nuėjo derėtis su generolu Johnsonu ir su fabrikantų NRA atstovu Rbt. Bruere. Kapitalistai, matyt, nesitiki, kad McMahon išikrųjų šauktų visuotiną streiką. Todel New Yorko "Times" korespondentas iš Washingtono rašo, kad NRA viršininkai del to "yra ramūs."

Darbo Federacijos Vadai su Valdžios Atstovu Taftu Atstūmė Toledo Elektrininkų Streiką dar 24-rioms Valandoms

Toledo, Ohio. — Elektros darbininkų unijos buvo nutarusios ketvirtadienį išeiti streikan.

Darbo Federacijos vadukai Taylor, Bennet ir Washingtono valdžios paskirtas tarpininkas C. Taft atėjo į elektrininkų susirinkimą ir po šturmingų ginčų šiaip taip pervarė tarimą, kad dar 24 valandas nebus šaukiama streikas.

Tuo tarpu Edison Elektros Kompanija siūlo pridėt kiek algos savo darbininkams su ta sąlyga, kad nestreikuotų "kitų" kompanijų elektrininkai.

Jeigu įvyktų sutartinas elektros darbininkų streikas, turėtų užsidaryt 90 nuošimčių visų miesto dirbtuvių.

Vietinis Darbo Federacijos vadukas Ramsey išvažiavo į valstijos sostinę Columbus vesti derybas su gubernatorium White, delei Auto-lite streiko baigimo. Susirinkime darbininkai reikalavo, kad nuo kiekvienos užstreikuotos dirbtuvės važiuotų vienas darbininkų atstovas sykiu su Ramsey. Taip ir buvo nubalsuota; bet Ramsey padarė antrą balsavimą ir mulkindamas pareiškė, būk čia jau nubalsuota nesiųsti daugiau atstovų apart jo paties, nors didelė dauguma balsų buvo už siuntimą darbininkų atstovų. Taip jis vienas dabar kuždasi su gubernatorium.

Susirinkimui įteikė pasveikinimą ir $25 penki delegatai nuo Detroito darbininkų. Delegatai ragino toledičius nepasiduot valdžios-kapitalistų taikinančioms komisijoms; nurodė, kaip tokia komisija apkirto Detroito automobilių streikierius.

Darbo Federacijos vadai daro viską, kad tik pakrikdyt darbininkų pasinešimą į visuotiną streiką. Komunistų Partija pabrėžia reikalą tuojaus eit į visuotiną streiką. Tarp streikierių paskleista dešėtkai tūkstančių lapelių, aiškinančių kovos reikalus.

Iš Toledo ištraukta 900 milicijos; bet dar palikta kokie 1,500 milicininkų. Kapitalistiniai laikraščiai skelbia, kad gubernatorius White bile dieną galėtų atsiųsti dar 8,000 milicininkų, ypač jei būtų iššauktas visuotinas streikas.

(Daugiau žinių 5-tam pusl.)

LAISVĖ

LITHUANIAN DAILY PUBLISHED BY
The Laisvė Inc.
every day, except Sunday.
46 TEN EYCK STREET, BROOKLYN, NEW YORK

SUBSCRIPTION RATES:

United States, per year	$5.50
Brooklyn, N. Y., per year	$7.50
Foreign countries, per year	$7.50
Canada and Brazil, per year	$5.50
United States, six months	$3.00
Brooklyn, N. Y., six months	$4.00
Foreign countries, six months	$4.00
Canada and Brazil, six months	$3.00

Entered as second class matter March 11, 1924, at the Post Office at Brooklyn, N. Y., under the Act of March 3, 1879

Draugo Litvinovo Pasiūlymai Genevoj

Ir vėl Sovietų atstovo tarptautinėj taikos konferencijoj Genevoj kalba nuskambėjo po visą pasaulį nepaprastu garsu. Savo originalumu ir praktiškumu, Sovietai visuomet nepaprastai sudomina senąjį pasaulį, nežiūrint to fakto, kad jų, Sovietų, pasiūlymai kapitalistams nepriimtini.

Visupirmiausiai tenka pakartoti, kad proletarų valdomoji šalis labai trokšta palaikyti taiką. Ji žino, kad karas yra blėdingas visai dirbančiajai žmonijai ir jis labai pakenktų ypačiai Sovietų Sąjungos darbo žmonių pasiryžimui kūrime socializmo, beklasinės visuomenės, kame visa šalis šiuo tarpu yra pasinėrus.

Kad palaikyti pasaulyj taiką, Sovietai gatavi tartis su bile kuo ir ta kryptimi daryti viską, žinoma, nenusileidžiant nuo savo pagrindinių principų. Kiek šiandien jinai turi padariusi nepuolimo sutarčių su įvairiomis buržuazinėmis šalimis! Ar tai reiškia, kad Sovietai tas šalis labai myli? Žinoma, dalykas ne tame. Tai reiškia, kad proletarų valdomam kraštui rūpi taikos palaikymas. Ant kiek ilgiau bus atitolinta pasaulinė skerdynė, ant tiek labiau Sovietai sustiprės. Kiekvienas mėnuo taikaus gyvenimo, kiekviena savaitė, kiekviena diena ir valanda Sovietams reiškia neišpasakytai daug. Per tą laiką jie gali pastatyti naujų fabrikų, naujų darbininkam gyvenamųjų namų; nutiesti naujų geležinkelių, pagaminti daugiau darbininkam reikalingų gyvenimui daiktų; išmokslinti daugiau naujų ir jaunų darbininkų.

Drg. M. Litvinovas, Sovietų užrubežinių reikalų liaudies komisaras kalba, vadinasi, ne už save, bet už visą Sovietų Sąjungą. Daugiau: jis vykdo Komunistų Internacionalo programą, kuri stoja už taiką; kuri mobilizuoja darbininkus kovai prieš imperialistinio karo pavojų.

Vasario 11 dieną, 1933 metais, ten, Genevoj, d. Litvinovas pasiūlė visiškai nusiginkluoti. Jis tuomet sakė, jeigu kam rūpi pašalinti karo pavojus, tai jis turi nusiginkluoti. Jei tik kapitalistinis pasaulis sutinka nusiginkluoti, tai Sovietų Sąjunga pati pirmoji tai padaro, sunaikindama savo visus karinius pabūklus. Tuomet, aišku, buržuaziniai atstovai Litvinovo siūlymo nepriėmė, kadangi imperialistinėm šalim rūpi apsiginklavimas, o ne nusiginklavimas.

Dabar ir vėl savo prakalboj, sakytoj pereitą pirmadienį, d. Litvinovas pakartojo:

> "Mes manėme ir tebemanome, jog tikrai karą atmesti nėra galima, jeigu nėra visiškai atmetama ginklavimasis; kol yra apsiginklavimas, negali būti rimto taikos užtikrinimo; ir tik vienos rūšies tegali būti taika, būtent, nuginkluota taika, nes ginkluota taika tėra tik protarpis tarp karų.
>
> "Sovietų delegacija pradėjo su pasiūlymu visiškai nusiginkluoti; ir jeigu tas pasiūlymas būtų buvęs priimtas, tai būtų pašalinta visokie ginčai konferencijoj kas link ginklų paskirstymo į apsigynimo ar užpuolimo pabūklus ir tt. Tas taip pat būtų pašalinęs apgailėtinus politinius įvykius, kurie nuo to laiko atsitiko, kaip kad padidėjęs nacionalizmas, karštai-kariškas patriotizmas ir militarizmas..."

Bet kapitalistinis pasaulis skaito šį pasiūlymą "perstaigiu", "nepraktišku", ir "neįvykinamu gyveniman". Tuo būdu Sovietų atstovas eina toliau. Jis siūlo sumanymą, kuris galėtų būti praktiškas ir įvykinamas tučtuojau.

Litvinovas siūlo padaryti nusiginklavimo konferenciją pastoviu taptautiniu kongresu, kuris visuomet posėdžiautų ir kiekvieną įvairių kraštų nesusipratimą tuojau išrištų.

Kaipgi iki šiol buvo? Nusiginklavimo konferencija susirenka sykį į metus. Atstovai pasikalba, padiskusuoja ir vėl skirstosi, kaip tuo sykiu įvairios kapitalistinės šalys veda plėšikišką politiką. Japonijos įvykiai tai geriausiai paliūdijo.

Litvinovas tuo būdu siūlo, kad ši pastovi konferencija turėtų galią tuojau veikti ir bausti tą šalį, kuri atlieka užpuolimą. Na, o tai, kas yra užpuolikas, Sovietai apsklembė Litvinovo lūpomis pereitais metais ir jis siūlo tą užpuoliko apsklembimą priimti taikos palaikymo pagrindan.

"Aš siūlau, sakė d. Litvinovas, **"paversti šią konferenciją į permanentinę, pastovią konferenciją, susirenkančią periodiniai, kad galėjus neprileisti karo ir jo apgailėtinų pasėkų.**

"Jinai turėtų išdirbti ir išplėsti savo metodų darbą sukonsolidavimui saugumo ir laiku duoti signalą apie numatomą karo pavojų, o taipgi atkreipti domėsį į prašymus pagelbos nuo kraštų, priklausančių konferencijai. Atsikreipusiems kraštams pagelbos, konferencija privalo laiku suteikti moralę, ekonominę, finansinę ir kitokią pagelbą."

Tokiam atsitikime, kur viena valstybė užpultų ant kitos (kaip padarė imperialistinė Japonija su Chinija), konferencija, sako Litvinovas, turėtų tuč-tuojau veikti ir užpuoliką suvaldyti. Ir tai būtų galima, jei kapitalistinis pasaulis priimtų Litvinovo sumanymą.

Bet vargiai jis priims! Jam, kaip sakėme, nerūpi nusiginklavimas ir taika, bet rūpi apsiginklavimas ir karas. Jau šiuo tarpu Anglijos delegacija nusiginklavimo konferencijoj pareiškė, kad ji mananti, jog Litvinovo siūlymas "greit bus pamirštas." Kapitalistinių kraštų atstovai, mat, daug plepa apie taiką, kad tuo būdu apdumti akis plačiojom masėm.

Amerikos imperialistai tam geriausias pavyzdys. Ponas Rooseveltas tiek daug kalba apie taiką, bet žiūrėkit, kokias milžiniškas sumas pinigų skiria karo laivyno statymui. Štai ir šiuos žodžius rašant, New Yorko uoste randasi arti šimtas karinių laivų!

"Sovietų Sąjunga gali betarpiškai laikytis taikios politikos, kadangi proletariatas nepaprastai didelėj teritorijoj panaikino priežastis, vedančias linkui imperialistinio karo. Sovietų Sąjungai rinkų nestokuoja; Sovietų Sąjungai nereikia medžioti rinkos.

"Proletariato diktatūra, kuri atstovauja gyvuosius milžiniškos gyventojų didžiumos interesus, neturi jokio pavojaus iš vidaus ir tuo būdu nemato reikalo ieškoti išeities kare. Sov. Sąjungos galė diena iš dienos auga. Tiktai ir tiktai tokia šalis gali drūčiai laikytis betarpiško taikaus nusistatymo" (Kusininas).

Kaip tik priešingai yra su kapitalistinėm šalim. Jos apsėstos depresijos, krizio. Joms grūmoja proletariato sukilimas iš vidaus. Joms reikalinga muštis už rinkas. Tas viskas verčia jas ieškoti išeities per imperialistinį karą. Štai, kur glūdi paslaptis, kodel Sovietų Sąjunga šiandien yra vienintėlė šalis pasaulyj, stovinti griežtai už taikaus gyvenimo tęsimą.

Komentuodamas apie Litvinovo prakalbą, stambaus kapitalo organas N. Y. "Times" suranda, kad, jei tikėti Litvinovui, "...rusai dabar pasirengę atsisakyti revoliucinės propagandos kituose kraštuose ir dedasi su kitais didžiaisiais kraštais bendrai neprileisti karo ir dirbti drauge bendras civilizacijos užduotis..."

Aišku, tai naivus kapitalistinio dienraščio pareiškimas. Sovietų Sąjunga niekuomet neužsiimdinėjo "revoliucine propaganda kituose kraštuose." Taigi jai nėra uno ko atsisakyt. Bet patsai Sovietų Sąjungos gyvavimas yra savaime įkvėpimu milionams darbininkų, savaime revoliucinė propaganda. Neatsisakė ir neatsisakys Sovietai remti moraliai kiekvieną darbininkų kovą prieš savo išnaudotojus bile krašte. Išplėšimas iš Hitlerio budelių Dimitrovo, Tanevo ir Popovo dar ir dar kartą parodė charakterį Sovietų Sąjungos. Priėmimas ir apgyvendinimas šimtų Austrijos šucbundo narių-kovotojų (social-demokratų) — kitas šių dienų liūdytojas Sovietų Sąjungos kaipo tarptautinio proletariato tėvynės.

Jei "Times" mano, kad Sovietai atsisakys nuo šito, tai jam teks labai skaudžiai nusivilti.

Nauji Socialdemokratijos Obalsiai Apgavimui Darbininkų

Nereikia manyti, kad po tų baisių įvykių ir sumušimų Vokietijoje ir Austrijoje socialdemokratijos vadai užbaigė savo roles, pasitraukė nuo klasių kovos arenos ir su jais jau užbaigta, daugiau jie nebedemoralizuos darbininkų fronto. Toks įsivaizdinimas privestų mus prie labai didelės klaidos. Kol gyvuoja kapitalizmas, tol nėra pasibaigus socialdemokratijos rolė, tol ji reikalinga kapitalizmo palaikymui.

Socialdemokratijos vadovybė yra dalimi kapitalizmo. Jos misija yra palaikyti darbininkų klasę ištikima kapitalizmui. Atsiekimui to tikslo jinai vartoja visus būdus. Ji nesidrovi mainyti savo kalbos toną, savo darbo metodus, keisti savo obalsius, griebtis bjauriausios demagogijos. Austrijos socialdemokratijos vadas, taip pat vadas Antrojo Internacionalo, ponas Otto Bauer ir šiandien negali paslėpti savo tikrosios misijos. Jis kalba apie **"Naujus Kelius prie Seno Tikslo"** ("Arbeiter Zeitung", No. 4). O kas tie "nauji keliai" ir kas tas "senas tikslas?" Nauji keliai, kaip pamatysime vėliau, yra naujos gaidos, nauja demagogija, naujos apgavystės formos, o "senas tikslas" yra išgelbėjimas kapitalizmo.

Pirmiausia apie Bauerio "naujus kelius." Po to, kaip Austrijoj fašistai paskandino kraujuose darbininkų sukilimą, kanuolėmis ištaškė darbininkų galvose socialdemokratijos įskiepytas iliuzijas apie "ramų įžengimą į socializmą," reikia socialdemokratijos vadams surasti naujus būdus apgavimui darbininkų. Reikia taikytis prie darbo masių.ūpo. Reikia daryti joms nusileidimus—žodžiais, žinoma, visuomet turint mintyje "tą seną tikslą."

Paskutiniais penkiolika metų Baueris ir visa socialdemokratijos vadovybė kalbėjo žodžių ir raštu prieš revoliuciją, prieš proletarinę diktatūrą, prieš Komunistų Internacionalo programą. Ne tik kalbėjo, bet žudė tuos darbininkus, kurie bandė sukilti už tuos reikalavimus. Sušilę įrodinėjo, kad Marksas neskelbė ir nepripažino jokios diktatūros. Niekino Leniną ir jo mokymus apie proletarinę diktatūrą. Bet štai dabar staiga Baueris jau pripažįsta, kad reikia revoliucijos atsiekimui to "seno tikslo." Bet jis negali paslėpti savo dviveidystės. Jis kreipiasi prie Antrojo Internacionalo nutarimo, padaryto Paryžiuje pereitą rugpjūtį, kad revoliucija esanti jau reikalinga tose šalyse, "kuriose gyvuoja fašistinė diktatūra." O kadangi, girdi, dabar Austrijoje jau gyvuoja fašistinė diktatūra, tai čia reikia revoliucijos. Tas reiškia, kad tose kapitalistinėse šalyse, kur nėra fašistinės diktatūros, socialdemokratai turi kovoti ir kovos prieš revoliuciją, prieš revoliucinį judėjimą, pagelbės ir ten fašizmui įsigalėti. Ir jau padėjo net po Austrijos įvykių fašizmui įsigalėti Latvijoje ir Bulgarijoje. Bet jeigu Baueriai kovoja prieš revoliuciją nefašistinėse kapitalistinėse šalyse ir padeda ten fašizmui užviešpatauti, tai aiškus dalykas, kad jie pagelbsti Austrijos ir kitų kraštų fašizmui. Vienoj kapitalistinėj šalyj neva kovoti už revoliuciją, o kitoj prieš revoliuciją, reiškia apgaudinėti darbininkus, ginti kapitalizmą, pagelbėt jam pasilaikyti.

Taigi, Bauerio garsus pareiškimas, kad jau ir socialdemokratai stoja "už revoliuciją" yra tik manevravimas sugrąžinimui masių prie socialdemokratijos pagelba veidmainingos kairios frazės. Jeigu ištikrųjų socialdemokratai nori revoliucijos, dirba del jos, rengiasi prie jos, tai kodel jie tebekovoja prieš komunistus, kurie per penkiolika metų skelbia revoliuciją ir rengia darbininkus jos įvykinimui? Kodel jie nepasisako, kad jie kraujuose paskandino revoliucijas Austrijoj ir Vokietijoj, kad jų rankos yra kruvinos, kad jie pardavė darbininkus? Ne, jie to nepripažįsta. Tuo būdu jų neva atsivertimas prie "revoliucijos" yra apgavystė.

Baueris eina toliau. Jis iškepa kitą revoliucinę frazę darbininkų apgavimui. Jis daro kitą nusileidimą masių ūpui. Jis jau kalba, kad tos "revoliucijos" tikslas bus įsteigti "iš pradžios darbininkų klasės revoliucinę diktatūrą... kurios darbas bus ne tik nuginkluoti fašistinių žmogžudžių gaujas, ne tik pastatyti prieš revoliucinį teismą tuos kruvinus konstitucijos laužytojus ir iššluoti tuos valdininkus, kurie, tarnaudami fašizmui, šiandien laužo visus įstatymus, bet taip pat kad atimti eknominę galią iš stambiųjų žemės viešpačių, kapitalistų ir bažnyčios."

Taigi, socialdemokratai jau už "diktatūrą." Bet kokia ta bus diktatūra? Kada ji bus reikalinga? Kokiam tikslui ją socialdemokratai pripažįsta? Tai labai svarbūs klausimai.

Bauerio žodžiai "iš pradžios" reiškia, kad tai visai trumpas, laikinas dalykas. Ir visai nereiškia, kad Bauerio "revoliucinė diktatūra" yra tas pats, ką turėjo mintyje Marksas ir Leninas, arba kas yra Sovietų Sąjungoje. Nieko panašaus. Marksizmo-leninizmo prasmėje proletarinė diktatūra viešpatauja pereinamame laikotarpyje iš kapitalizmo į komunizmą. Prie komunizmo bus išnykę klasės ir valstybė, tai yra, proletarinė diktatūra. Bet ne prie to socialdemokratai demagogai siekia. Jų tikslas yra ne komunizmas, bet **demokratija**. Baueris ten pat rašo: "Tiktai kada revoliucinė diktatūra bus atlikus tuos darbus, bus galima tikra, nuosaki, pastovi demokratija." Po šiuo pareiškimu slepiasi jų tas "senas tikslas," prie kurio jie eina "naujais keliais." Tai yra, jie eina prie tos pačios "demokratijos," kurią turėjo Vokietijoj prieš fašizmo užviešpatavimą, Austrijoj pirm perversmo. Jie siekia prie atsteigimo buržuazinės demokratijos! Ir kaip greitai jie atsteigs ją, taip greitai išnyks jų "revoliucinė darbininkų klasės diktatūra." Vadinasi, socialdemokratų tikslas yra kapitalizmas! Štai kas slepiasi po žodžiais "iš pradžios" ir "demokratija." Baueris ir jo

(Tąsa 3-čiam pusl.)

ŠYPSENOS

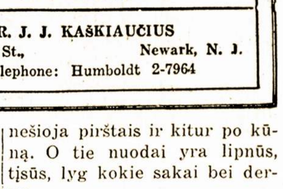

Retenybės Jautis

Svečias:—Jūsų steikas vien tik iš kaulų!

Veiteris: —Ne mano kaltė, ar jūs kada matėt jautį be kaulų?

Svečias:—Ne, bet jaučio be mėsos irgi nemačiau.

Dvimintis Atsakymas

Svetys:—Jūsų vyras buvo man draugas iš jaunystės metų ir aš labai norėčiau gauti kokį nors paminklą nuo jo. Ar paliko jis del manes ką tokio?

Našlė (su šypsa ant veido):—Taip, mane!

J. Robziw.

DARBININKŲ SVEIKATA

DR. J. J. KAŠKIAUČIUS
371 Lake St., Newark, N. J.
Telephone: Humboldt 2-7964

PIKTŽOLIŲ NIEŽAI

Trečią laiką rašau jums ir prašau, duokite nors ant šio klausimo atsakymą per "Laisvę". Tai gi mano seselės vaikas labai kenčia nuo piktžolių —"ivy poison," jau aštunta vasara. Ir jį taip išberia, kad pūslėmis visas aplipęs, ir net iš mokyklos turi išlikti. Jisai yra 19 metų, ir ji viską darė, ir niekas nemačija. Taigi duokite patarimą, kas reikia daryti, be sunku į tą vaikiną žiūrėt.

ATSAKYMAS

Labai atsiprašau, Drauge, kad neatsakiau į pirmesnius Jūsų klausimus. Ne tik Jums, bet ir labai daug kam prisieina neatsakyti. Čielos stirtos laiškų sukrautos stovi, ir jų visų nie jokiu būdu nėra galima patalpinti: prisieitų bent po pusę laikraščio užpildyti kas diena... Kaip ir Jūsų nuotikyj, panašūs klausimai jau buvo pirmiau pakartoti ir atsakyti, tai perdažnai apie tą patį varinėti nėra reikalo. Kiti klausimai stačiai negalima atsakyti per laikraštį, o privačiai atsakinėti laiko trūksta, be to dažnai nie adreso nepaduodama. Trumpai, sklandžiai suformuoti laiškai greičiau galima atsakyti.

Tai dabar prie dalyko. Jei tas vaikinas jau yra **apsideginęs** tomis **piktžolėmis**, tai nuobodus daiktas. Prisieina gydyti, kaip ir bet kokis kitas apsideginimas bei apsišutinimas, ir da prasčiau, nes piktžolėmis apsinuodijimas taip pašėlusiai niežti: ant greitųjų nenuplauti, nenuvalyti nuo odos nuodai įsiskverbia giliau į audinius ir, besikasant, išsinešioja pirštais ir kitur po kūną. O tie nuodai yra lipnūs, tįsūs, lyg kokie sakai bei derva.

Jautriems opiems patartina, **einant į laukus**, plikos kūno dalys gerai suvilgyti šiuo geležies skiediniu: "Ferric chloride, 5 per cent solution, 4 ozs." Jei jo nėra, tai reikia su savim turėti bent gazolino ir juo tuojaus gerai nuvalyti ką tik paliestos piktžolių vietos. Gazolinas, benzinas, alkoholis ir smarkesnis muilas su šiltu vandeniu nuvalo nuo odos paviršiaus piktžolių nuodus.

Kai odą jau **pradeda niežėti**, tai gazolinas nebepadės. Čia jau reikia gauti vaisto: "Potassium permanganate, 5 per cent solution 1 pint,"—vilgyti medvilnės ir dėti ant apdegintų vietų.

Jeigu išverčia net pūslėmis, kaip kad dabar tam vaikinui, tai šitas skiedinys ir čia tinka. Arba galima gauti da smarkesnio:

"Phenolis liquef. 1 drachm,
lime water 6 ozs."
zinc oxide 1 oz.,

Suplakite mišinį ir juo laikotarpiais vilgykite

Už vis geriausia, kad tas vaikinas ateičiai apsirūpintų nuo tų piktžolių, kad gauti prieš jas **imuniteto**, atsparumo. Tegul kas jam nugnybęs atneša mažytę jauno vijoklės lapelio dalelę, sulig žirnelio didumu. Tegul ją įvynioja į salotos lapą, ir tegul vaikinas tai gražiai suvalgo. Už 5, ar 7 dienų paduokite jam jau didoką dalį lapelio su salotomis suvalgyt. Da už kelių dienų —visą lapą. Ir taip per 3 ar 4 kartus. Tada jis jau nebebos tų piktžolių: jos jo daugiau nebedegins.

Iš Menininkų Pasitarimo Brooklyne

Pereitą sekmadienį Brooklyne įvyko Meno Sąjungos Centro Biuro šauktas menininkų ir veikėjų pasitarimas. Atsilankė būrelis draugų, tačiaus galėjo būti daugiau. Tas parodo, kad mūsų organizacijų veikėjai dar vis nesusidomėję meno veikimu, nors tos organizacijos, kuriose tie draugai veikia, praktikuoja meną, vaidina veikalus ir ruošia koncertus. Be to, reikia priminti, kad šis susirinkimas buvo šauktas ne tik menininkų, bet ir kitų organizacijų veikėjų.

Draugai, kurie dalyvavo pasitarime, svarstė abelnai Meno Sąjungos veikimą, ypatingai apie veikalų leidimą. Išduota raportas apie Meno Sąjungos stovį ir veikimą. Iš raporto pasirodė, kad su dainomis Meno Sąjungai nėra tokios bėdos, kaip kad su veikalais. Ypatingai stoka, tai muzikališkų veikalų.

Po raportų ir diskusijų susirinkimas išsireiškė, kad būtų išleista ir mažų veikalėlių, kuriais galima labiau pajvairinti parengimus, kaip tai prakalbas, didesnius susirinkimus ir tt. Toki veikalėliai gali būt 15 minutų, pusvalandžio arba valandos vaidinimo. Jie gali būt agitaciniai, politiniai, satyriniai. Galima panaudoti bile kokią formą. Toki veikalėliai turi būt prieinami vaidinti bile vietoje, bile svetainėje—be scenos įrengimų.

Šiame pasitarime prieita išvados, kad didesni veikalai, kuriuos Meno Sąjunga leidžia, būtų plačiau diskusuojami pirm išleidimo. Veikalų diskusavimui galima šaukti platesni susirinkimai. Tokiuose susirinkimuose galima veikalai skaityti ir diskusuoti. Manoma, kad tokiu būdu bus galima išvengti kai kurių nedateklių ir trukumų.

Meno Sąjungos Santikiai su Kitomis Organizacijomis

Susirinkime kelta klausimas Meno Sąjungos veikimo santikių su kitomis organizacijomis. Iš diskusijų paaiškėjo, kad Meno Sąjunga yra tik viena organizacija, kuri leidžia darbininkiškus veikalus ir dainas. Tačiaus jos leidiniais naudojasi daugiausia kitos organizacijos. Tai reiškia, kad veikalus vaidina, ruošia koncertus ne tik chorai, bet ALDLD, LDS ir kitos organizacijos. Tačiaus pastebėta, kad kitos organizacijos visai nesirūpina apie veikalų leidimą ir nediskusuoja jų turinį. Taip pat kitos organizacijos finansiniai neremia Meno Sąjungos leidinius.

To pasekmė būna, kad veikalai dažnai išleidžiama ne visai geri. Kiti negalima išleisti, nes nėra ištekliaus. Jei ir išleidžiama, tai neišleidžiama gana įvairių veikalų. Mūsų judėjimas yra gana platus ir reikalauja įvairumo. Mes turime didelių kolonijų ir mažų. Tad sulyg nevienodoms kolonijoms, nevienodas ir veikalų reikalavimas.

Didelės kolonijos reikalauja didelių ir muzikališkų veikalų. Mažos kolonijos reikalauja mažų veikalėlių, prieinamų jų jėgoms ir scenai. Visus tuos patenkinimus mes negalime išpildyti be kooperacijos kitų organizacijų. Todel pasitarime nutarta Meno Sąjungos suvažiavimui siūlyti pravesti sekamus punktus: 1) Kviesti kitas organizacijas (ALDLD, LDS, Jaunuolių) daugiau kooperuoti su Meno Sąjunga išleidimui veikalų; 2) kad parengimuose, kur bus vaidinama veikalai bei ruošiama koncertai sekančiame sezone, kad būtų parinkta auku naujų ir geresniu veikalų leidimui; 3) kad Meno Sąjunga išsiuntinėtų laiškus kitoms organizacijoms ir kviestu jas bendrai veikti meno srityje.

Jei gerai pravesime šį punktą, tai Meno Sąjungos veikalai pagerės ir bus jų išleista daugiau.

Pagerinkime Chorų Organizacija

Pirmiausia metasi į akis Meno Sąjungos silpnybė tai pačioje organizacijoje. Palaikymas ryšiu su Centro Biuru nėra tvirtas. Iki šiol organizacines blankas sugrąžino dar tik 23 chorai. Na, o mes turime Meno Sąjungoje 36 chorus ir keletą dramos kuopų ir orkestrų.

Vadinasi, pas draugus yra apsileidimo. O jei neatlieka organizacinius reikalus, tai reiškia, kad apleista ir kiti reikalai. Būtent, abelnas palaikymas korespondencijos su Centro Biuru, bilų išmokėjimas ir kiti reikalai. Mūsų žinioje yra, kad labai gerai veikianti chorai, o neatlieka savo reikalus.

Iš to galima padaryti išvadą, kad ir kiti reikalai nėra gerai atlikti. Suvažiavime reikės gerai apie tai pakalbėti ir daryti spaudimas, kad organizaciniai mūsų chorai sustiprėtų.

Kad pagerinti mūsų chorai meniškai ir kultūriniai, kad padaryti juos tinkamesnėmis organizacijomis, tai draugų pasitarimas priėjo išvados: 1) lavinti chorų narius muzikos; 2) organizuoti ir palaikyti kvartetus, oktetus, jei dar kur jų nėra; 3) kur tik galima ir yra jaunimo, reikia sudaryti dramos grupes iš čiagimio jaunimo ir suaugusių; 4) kad geriau ir sekmingiau vaidinti, reikia lavinti vaidylas—aktorius; 5) ruošti prelekcijas, paskaitas meno ir literatūros klausimais; 6) jei yra ganėtinai jaunimo, organizuoti šokikų grupes; 7) organizuoti sportininkų grupes, kur jų dar nėra.

Ypatingai kuomet mes traukiame jaunimą į meno veikimą ir organizuojame dramos grupes, tai negalima tenkintis tik vaidinimu. Dramos grupė turi būt veikli organizacija. Ji turi svarstyti savo veikalus savo narių susirinkimuose. Dramos grupė turi bandyti sudaryti savus veikalėlius bei skečius savomis jėgomis. Gali rengti prelekcijas drāmos ir kitais klausimais. Reikia traukti ir lavinti pačius jaunuolius į šį darbą.

Panašiai turi veikti ir kitos grupės. Jos turi ne tik perduoti kūrinius, bet ir tverti savus veikalėlius. Taip veikdami, mes galėsime įtraukti daugiau jaunimo į visą kultūrinį ir revoliucinį veikimą.

Šiame pasitarime pajusta, kad mes dar vis turime stoką mokytojų, chorvedžių. Yra jaunimo, kurie pralavinti muzikoj, bet jie nėra lavinti kaipo chorvedžiai bei chorvedės. Meno Sąjunga tuo klausimu turi susidomėti, o dar labiau tai turi imti domėn apskričiai.

V. Bovinas.

Pietų Amerikos Menininkų Laiškas ALPMS Draugams

Mes, Pietų Amerikos lietuviai darbininkai, menininkai, sveikiname ALPMS draugus, siųsdami draugams proletariškus linkėjimus. Linkime draugams nenuilstančiai darbuotis proletariniam mene, kuris yra nušviečiantis tikrą darbininkams kelią. Ir puikiai vaizduoja visus niekšiškus buržuazijos elgėsius ir visas "inkvizicijas" prieš darbo liaudį.

Mes, lietuviai darbininkai, gyvendami Pietų Amerikos kontinente, taipgi pradėjom imti pavyzdį iš draugų menininkų north-amerikiečių. Kadangi pradėjus apsigyventi lietuviams darbininkams Pietų Amerikoj, tai tuojaus Lietuvos fašistinė valdžia, žinoma, pasirūpino greičiausiai prisiųsti lietuviškų šnipų ir išdavikų, kurie persekiotų lietuvių darbininkų organizatyvį veikimą ir išdavinėtų kruvinajai Argentinos policijai bei pranešty Lietuvos budeliams. Ką, žinoma, tie niekšai fašistinio elemento išdavikai ir vykdo prieš lietuvių darbo masęs. Tų niekšyščių, kaip jau žinoma, jie yra papildę užtektinai daug laikotarpyj nuo 1928 iki 1934 m.

Betgi lietuvių darbo masei netik, kad nėra baisūs Lietuvos kruvinieji išdavikai, bet nėra baisi nei Argentinos buržuazijos kruvinoji policija, kuri, su lietuviškų šnipų pagelba, užpuldinėja lietuvių darbininkų organizacijas. Ir kadangi, kaip yra žinoma, kad nemažas skaičius lietuvių gyvenančių Pietų Amerikoj (kur vien tik Argentinoj priskaitoma virš 40,000), tad yra įsisteigusių net keliolika lietuviškų organizacijų. Žinoma, daugiausia randasi Bs. Aires. Pirmoji ir tvirčiausia organizacija, tai buvo ir yra *darbininkų organizacija*. Po to, žinoma, seka juodojo klero organizacija, kuri pasivadinusi net 12-kos apaštalų vardais ir yra užlaikoma Lietuvos kruvinosios valdžios. Paskui seka grynai pasivadinusi Lietuvos Fašistų Sąjunga, kurią irgi gerai sušelpia kruvinasis Lietuvos budelis A. Smetona. Ir be to, dar yra dviveidžių ir parsidavėlių organizacija, kuri taipgi prasimaitina nuo juodojo klero ir fašistinio stalo trupiniais ir sykiu varo savo niekšiškus darbus prieš lietuvius darbininkus bei darbininkų organizacijos veikimą.

Žinoma, ne kitokia padėtis randasi ir kitose P. A. valstybėse, kaip Uraguajuj, Brazilijoj ir kitur, kur tik randasi lietuvių darbininkų, ten netruksta ir lietuvių išdavikų.

Dabar Argentinoj (Bs. Aires) lietuvių darbininkų randasi didžiausia ir tvirčiausia meno organizacija "Liaudies Teatras"; be to, "L. T." taipgi turi ir savo skyrius, kurie randasi priemiesčiuose nuo Bs. Aires. Šie visi skyriai yra vadinami "L. T." sekcijomis. Dabartiniu laiku "L. T." tarpe darbo masių įgauna daugiausiai simpatijos ir visuomet kiekvienam savo parengime sutraukia skaitlingą ir rimtą publiką, kuri visuomet taria draugišką ačiu rengėjams už teisingus ir pavyzdingus darbus ir kiekvienu kartu vis daugiau pageidauja tokių P. M. parengimų, kurie, žinoma, labai skiriasi nuo buržuazinio meno.

Tokiu būdu Lietuvos fašistiniai žvalgai ir visi kruvinieji budeliai kerštauja, matydami, jog "L. T." atitraukia liaudį nuo fašist. organizacijų ir taipgi įrodo publikai gyvais paveikslais visus kruvinus buržuazijos darbus, taipgi ir net tų pačių lietuviškų išdavikų. Tad aiškiausia, kad jiems nepatinka šis lietuvių darbininkų menas, kuris vadinasi "L. T." Tokiu būdu tie lietuviški išdavikai ėmėsi vykdyti savo kruvinus darbus prieš "L. T." bei jo sekcijas. Jie aiškiausiai ir žiauriausiai puolė, kaip jau skambėjo Argentinos lietuvių darbininkų spaudoje ("Rytojus") ir taipgi net ir užsienio darbininkų spaudoje, lietuvių darbininkų meno organizaciją "L. T." Šis visas budeliškas darbas buvo įvykdintas 1932 m., lapkričio mėn. 26 d., salione "Jose Verdi," kuomet buvo lošiamas veikalas "Buožės." Tas veikalas puikiai atvaizduoja baltojo teroro aukas fašistinėj Lietuvoj. Žinoma, smarkiai pasidarbavo lietuviški fašistukai ir fašistinis kruvinasis lietuvos budelis, generolas Teodoras Daukantas, kaipo generalinis atstovas Pietų Amerikoj. (Žinoma, pritiktų vadinti lietuvių generalinis budelis Pietų Amerikoj). Kuris, smarkiai darbuodamasis, gavo galimybės net sudaryti sutartį su Uruguajaus valdžia, kuri sutiko deportuoti į Lietuvos fašistų kalėjimus visus lietuvius darbininkus, kurie tik veda kovą prieš fašizmą bei budelį Daukantą ir kurie tik nenori tarnauti juodajam klerui arba, geriau sakant, kunigui Radžiui, esančiam Uruguajuj, kurį kruvinasis Smetona yra prisintęs mulkinti liaudį bei išdavinėti Uruguajaus policijai lietuvių darbininkų organizatyvį veikimą.

Šis kruvinasis budelis, T. Daukantas, būdamas Lietuvoj 1926 m., kaipo vidaus reikalų ministeris, pats pirmasis troško darbininkų kraujo, kur jis *pats pirmas pasirašė, kad sušaudyti keturius Lietuvos darbininkams laisvės kovotojus: draugus Požela, Giedrį, Greifenbergerį ir Čiornį.* Taipgi ir 1932 m., lapkričio mėn. 26 d., budelis T. Daukantas nėrėsi iš kailio, kad kaip nors išprovokavus "Liaudies Teatrą" ir visą publiką, kuri tik lanko šios organizacijos parengimus.

Kadangi, kaip visuomet, darbininkų parengimas sutraukdavo daugiausia publikos, taip ir tuo sykiu publikos prisirinko virš šešių šimtų. Tokiu būdu užpuolus Argentinos kruvinai policijai ir visiems lietuvos fašistų šnipams, areštavo visus esančius vyrus, kurių skaičius siekė apie 360.

Taipgi smarkiai sumušė ir 4-rias moteris, kurios paspriešino Argentinos policijai, neduodamos areštuoti savo vyrų. Visus to vakaro rengėjus ir taipgi tas sumuštas keturias moteris išlaikė kalėjime po 12-15 dienų, o kitus visus areštuotus vyrus po 3-jų dienų pradėjo leisti namo, bet, žinoma, daugumas sugrįžę iš kalėjimo nebeteko ir savo darbų, nes buržuazinė spauda apskelbė, būk sugavusi visus komunistus, kurie darė mitingą salione "Jose Verdi." O taipgi Fašistų Sąjunga tikėjosi išgązdinti visus lietuvius, kad daugiaus nelankytų "Liaudies Teatro" parengimus, bet niekšai apsiriko.

Nuo to laiko aiškiausiai lietuvių darbo masės pamatė, kokiam tikslui yra atsiųsta Lietuvos pasiuntiniai P. A. ir kokias pareigas eina lietuviški kunigai ir šiaip visi lietuvos žvalgai. Tad lietuvių darbo masės ne tik kad neišsigando šių žiaurių areštų, bet sugrįžę iš kalėjimo dar aktyviau stojo į "Liaudies Teatrą" ir dar daugiau pasigirdo "L. T." sekcijų kilimas viename bei kitame Buenos Aires priemiestyj ir net visose provincijose. Darbininkai aiškiai pamatė, kad "L. T.," tai yra grynai proletarinis menas.

Tad, augant plačiau "L. Teatrui," tai numatoma reikalingumas įsteigti Lietuvių Darbininkų C. M. B. P. A., kuris stengsis sudaryti bendrą ir tvirtą proletarinį meną, kaip kad, Argentinoj, Uruguajuj, Brazilijoj ir kitur

Be to, taipgi norim turėti bendrus ryšius su Jungtinių valstijų ir Sovietų Sąjungos P. Meno draugais. Dabar, nors nesenai pradėjus veikti "C. M. B." darbą, bet jau pasirodo, kad mūsų menas bendromis jėgomis pusėtinai žengia pirmyn. Surengėm pusėtinai vakarų su puikiai vaizduojančiais veikalais, kurie vaizduoja darbininkų kovas prieš buržuaziją ir darbininkų laimėjimus. Taipgi dabar jau nuo kovo mėn. pradėjom leisti puikų, iliustruotą meno, literatūros ir mokslo mėnesinį žurnalą "Dabartis." Bet kol kas, tai dar pas mus (Pietų Amerikoj) randasi didelis trūkumas veikalų scenos vaidinimams.

Tad, rašydami šį svarbų laišką, ir kreipiamės į ALPMS draugus, prašydami prisiųsti mums veikalų, nes pas jus, draugai, P. Meno darbas gyvuoja gana senai ir pas jus, draugai, randasi gabesnių rašytojų. Tad ir tikimės, jog draugai turite užtektinai visokios laidos veikalų ir būsite ant tiek geri, sutiksit atsiųsti mums, už ką mes, sulyg išgalės, stengsimės atsilyginti.

Tad visuomet, draugai, siųsdami veikalus į P. Ameriką, stengkitės prisiųsti į C. M. B., nes jeigu siųstumėt į Uruguajų ar Braziliją, tai vis vien tie draugai turi prisiųsti į C.M.B. Kas, žinoma, netaip patogu.

C. M. B.

Iš Toronto Lietuvių Darbininkų Dramos Grupės Veikimo

Pereitais metais Toronto lietuvių meno mėgėjų tarpe, Bangos Chore ir Dramos Grupėje, buvo padarytos nemažos reformos be Proletmeno Sąjungos Centro žinios. Mes manome, kad nepadarėme klaidos, nes patsai veikimas ėjo daug sklandžiau, kaip kitais metais.

Bangos Choro ir Dramos Grupės nariai, visi priklauso bent vienoj, o kiti net visose Toronto lietuvių darbininkų bendro sąryšio organizacijose. Mes numatėme, kad klasių kova, darbininkų apšvietos darbas, neišskiriant bendrai ir proletarinis menas, yra lygiai svarbus klasių kovos ir apšvietos įrankis darbininkų klasei. Todel mes, Am. Liet. Darb. Lit. Draugijos 162 kuopą, LDSA 144 kuopą, Bangos Chorą ir Dramos Grupę, sujungėm į vieną apšvietos organizaciją ir po vieno suvienyto komiteto vadovybe yra vedamas meno, apšvietos ir klasių kovos darbas.

Kiekvienos srities darbo vedimui išrinkom komisijas. Proletmeno darbo vedimui išrinkom meno komisiją iš šešių draugų, kurie turi vesti proletmeno darbą Bangos Chore ir Dramos Grupėje; turi išduoti raportus bendram organizacijos susirinkime ir apsvarsčius yra nustatomi planai tolimesniam proletmeno darbo vedimui. Paskiau komitetas šaukia į savo posėdžius meno komisijos atstovą, kuris turi pranešti, kas yra veikiama meno srityj ir taip kontroliuojamas mūsų darbas davė pasekmingus vaisius.

Bangos Choras šiais metais vos tik išsimokino dvi naujas dainas, tai labai mažai. Priežastis tame, kad mes mažiau ypatingos domės kreipėme į chorą, o daugiau į dramos darbą. Mat, dainos išsimokinimas užima kelius vakarus, o programos išpildyme tik kelias minutes, bet jeigu mes susimokiname scenos veikalą, tai turim programos valandą, jeigu didesnis veikalas, tai ir visą vakarą. Mes iš rudenio nustatėm veikimo planą, kad kas antrą savaitę surengti programinį vakarą, koncertą arba scenos veikalą, tai prisiėjo rūpintis, kaip greičiau, planingiau ir geriau priruošti programą. Užtai mes numatėm, kad veikalų vaidinimas yra našesnis darbas ir delto daugiau kreipėm domės į dramos darbuotę.

Pereitą žiemos sezoną mes suruošėm 14 programinių vakarų. Koncertinės dalies programos išpildyme dalyvavo Bangos Choras, svetimtaučių muzikantų ir dainininkų. Taipgi lietuvių jaunieji pionieriai davė keletą sykių koncertinę bei sporto programą. Bet didžiausią dalį programos priruošė Dramos Grupė, kuri per visą žiemos sezoną suvaidino 19 scenos veikalų. Del stokos lietuvių kalboj proletarinių scenos veikalų, tai prisiėjo daugiau pusė vaidinti bent kiek švaresni buržuaziniai veikalai. Čia pažymėsiu, kokius mes veikalus suvaidinom pereitą žiemą: "Kontrabandininkai," 4-rių veiksmų drama; "Moteris Gatvėje," 3-jų veiksmų dramatiškas vaizdelis; "Kova už Idejas," 4-rių veiksmų operetiška drama; "Trokštu Mirties," 3-jų veiks. drama. Sekamus vieno ir dviejų veiksmų scenos vaizdelius: "Del Pinigų," "Paskutinis Atsisveikinimas," "Darbo ir Duonos," "Prie Šviesos," "Į Rytų Šalį," "Kauno Ponai." Vienveiksmės dramos: "Už Lietuvos Sovietus," "Rusijos Bolševikų Darbo Biuras." Vienveiksmės komedijos: "Uošvė į Namus, Tylos Nebus," "Jaunystės Karštis," "Vienas iš Mūsų Turi Apsivesti," "Nesipriešink," "Teodolinda," "Parko Kurjozai" ir "Nesusipratėliai," vieno veiksmo scenos vaizdelis.

Turint omenyj, kad kiekvieną veikalą susimokinti reikia padaryti mažiausia keturias ar penkias repeticijas, tai gana daug darbo. Nekurių mažesnių veikalų darydavom repeticijas vienu vakaru po du kartu, kad suekonomizuoti laiką.

Vienas iš meno komisijos narių neša atsakomybę už vieną, kiti už kitų veikalų susimokinimą ir priruošimą scenai. Vaidinime veikalų dalyvavo 37 draugai ir draugės, kurie prisidėjo prie suvaidinimo veikalų.

Reikia pastebėti, kad vaidinime buvo ir trukumų. Viena, tai maža ir biednai techniškai įrengta scena, kur nebuvo galima atvaizduoti pilnai autoriaus reikalaujamos scenos vaizdas; kita, per daug veikalų vaidinimą, pradėjo nebeišmokti roles, o kiti taip priprato, kad mažai kreipė domės į rolės mokinimąsi, o tas yra labai svarbu; nuo to nukentėjo nekurie veikalai. Perdaug ne vietoj buvo pauzų ir žymus suflerio gaudymas. Bet nežiūrint to, didžiuma veikalų buvo gana gerai suvaidinti ir, kiek teko girdėti, Toronto lietuviai darbininkai patenkinti mūsų scenos darbu.

Prie ateinančios žiemos manom iš anksto gerai prisiruošti. Tik viena svarbi bėda, kad pas mus veikalai taip išsibaigė, kad nors iš žemių kask, ypač lengvesnių. Tiesa, dar turim keletą didesnių veikalų, kuriuos manome ant kitos žiemos suvaidinti, bet jų neužteks, tik

(Daugiau Meno 4-tam puslp.)

Nauji Socialdemokratijos Obalsiai Apgavimui Darbininkų

(Tąsa iš 2-ro pusl.)

kolegos pamatiniai neatmainė savo politikos. Pasiliko kapitalizmo ramsčiais.

Beje, jie kalba apie "darbininkų klasės revoliucinę diktatūrą." Tai ne tas pats, kas ir **proletarinė** diktatūra. Marksas mokino, kad nuvertus buržuazinę valstybę įsisteigia **proletarinė** diktatūra. Prie "darbininkų klasės" socialdemokratai priskaito ir smulkiąją buržuaziją, ir valstiečius. Jie net žodžiais nepripažįsta to svarbaus marksizmo mokymo apie proletarinę diktatūrą.

O koks Bauerio ir kitų socialdemokratijos vadų tos demagogijos tikslas? Jų tikslas yra, kad palaikyti darbininkų klasėje pasidalinimą, kad sulaikyti socialdemokratus darbininkus nuo perėjimo prie komunizmo, nuo susivienijimo su komunistais. Savo straipsnyje **"Komunistai ir Mes Patys"** ("Arbeiter Zeitung" No. 5) ponas Baueris šaukia: "Vienybė, vienybė ir pasiryžimas!" Bet tuojaus priduria: "Koks tikslas yra skaldyti mūsų eiles dabar? Kad prieš fašizmą galima kovoti tiktai revoliuciniais būdais ir kad revoliucinės kovos turi būti darbininkų žmonių revoliucinė diktatūra, kaipo pereinamoji forma į socialistinę demokratiją—apie tai negali daugiau būti jokių ginčų!"

Socialdemokratai darbininkai meta Bauerius ir kitus pardavingus vadus ir eina po komunizmo vėliava. Jie eina prie tikros revoliucinės vienybės, į kovą už tikrą proletarinę dikatatūrą. Ponas Baueris tatai skaito skaldymu eilių ir šaukia tuos darbininkus pasilikti vienybėje su Baueriais ir kitais lyderiais, kurie jau pardavė darbininkus, kurie dabar apsimaskuoja kairiomis frazėmis ir vėl nori darbininkus vesti į tuos pačius pražuties nasrus.

Bet tiktai komunistai organizuoja revoliucinę vienybę ir pasiryžimą. Jie tai daro per visus penkioliką metų. Jie šaukia socialdemokratus darbininkus prie tos vienybės, prie vienybės po komunizmo vėliava. Mes laimėsime tuos darbininkus. Vokietijoj ir Austrijoj tukstančiai ir desėtkai tūkstančių jau trenkė šalin Bauerius ir Kautskius ir suvienijo savo eiles po ta vėliava. Trijų šimtų Viennos barikadų kovotojų pareiškimas už Komunistų Partijos vadovybę, už proletarinę diktatūrą, už komunizmą, išreiškia norus ir troškimus tūkstančių Austrijos socialdemokratų darbininkų. Apie tai negali būti jokios abejonės. Tų darbininkų nuo komunizmo nesulaikys visos demagogiškos visų Bauerių frazės.

A. Bimba.

D. GREBENŠČIKOV

LYDOS GELŽKELIETIS

(Iš Sovietų ir Lenkijos Karo 1920 m.)

(Pabaiga)

—Jūsų "blagorodije", pavelinkite tik vienai minučiukei,—pajudino senelis oficieriui ranką,—gal būti ir čia nėra viskas tvarkoje.

Oficierius visus sulaikė. Dublo nuėjo išilgai tiltą povaliai ir atydžiai apžiūrinėdamas bėgių sujungtuvus ir veržtuvus.

—Čia viskas yra tvarkoje, gal būti jie toliau sugadino.

—Taip, jų traukinys štai ten stovėjo, —parodė oficierius į kitą pusę tilto, — veikiausiai ten bus kelias ir sugadintas.

—Jūsų "blagorodije",—vėl atsikreipė į oficierių Dublo.—Atleiskite. Skauda vidurius, kas tai yra blogai pilve... Pavelinkite nubėgti po tiltu tik vienai minutei su gamtiniu reikalu...

—Et, kad tave devyni velniai griebtų! Na jau eik, eik, tik greitai!

Dublo greitai nubėgo po tiltu.

—Čia, štai nutiestas raudonarmiečių ir kanatas. Taip, dabar laikykitės Lenkijos ponijos apgynėjai,—ir jis drebančiomis rankomis išsiėmė brėžukų dėžutę.—A, ponijos balandėliai, palaukite, aš jums pasitarnausiu. Taip, laukite, kad jums darbininkas padėtų, o štai ten ir griovis, kuriomi galėsiu pabėgti.

Dublo prikišo degantį brėžuką prie knato ir tas užsidegė. Dublo pasileido bėgti išilgai upę, kanalu.

—Jūsų "blagorodije", ar matai, tas kalės vaikas, senis, bėga, — išgirdo senelis. Sutauškėjo šautuvo uždarymas, sukaukė kulka. Trenksmo senelis negirdėjo.

—Aha, štai ir klonelis,—ir senelis greitai puolėsi į jį. Atsisėdo. Trenkė perkūniškas griausmas sprogimo. Žemė sudrebėjo, aplinkui viskas sudrebėjo.

Dublo pasileido bėgti išligai griovelį, pribėgo jo galą ir atsigulė.

—Taip, palauksiu vakaro, — nusprendė jis ir iškišo galvą. Šarvuotas lenkų traukinys povaliai šliaužė atgal, iš kur jis atėjo. — Matai, ponui nepatiko,—nusijuokė Dublo,—na, dabar galima eiti namo. Nieko nesimato, o iš oficieriaus ir jo raitelių, suprantama, niekas gyvas neliko.—Ir nužingsniavo linkui savo namų.

* * *

—Seneli, kaip gi tu išdrįsai tą padaryti?—klausė jo juokdamasis vienas raudonarmietis, išlindęs iš duobės.

—Taip, tas kalės vaikas, aš jam galiu dieduku būti, o jis mane svoločium išvadino ir dar spyrė, mat, esu proletaras. Prie to, matyti, kad mano sūnelis, Jurgutis, jau senai už mane protingesnis tapo, kad liuosa valia stojo į jūsų Raudonąją Armiją. Eh, kad taip aš būčia nors kiek jaunesnis, tai ir aš eičia kartu su jumis.

—Bet tu, seneli, ir taip esi vienas iš darbininkų kovotojų, didvyrių. Kada čia Raudonoji Armija vėl ateis, tai gausi ženklą Raudonos Vėliavos.

—Kokis ten man ženklas! Duotute tik ramiai jau numirti. Na, bet jums, mano vaikeliai, jau laikas skubinti pas savuosius. Tik vienas mano prašymas pas...—Ir Dublo nedrąsiai judėjo.—Gal jūs kur nors sutiksite Jurgį Dublo, mano sūnų; jis pas jus tarnauja... Koliojau aš jį, kada jis pas jus ėjo. Smarkiai susipykome. Na, tai, štai, jeigu jūs pamatysite jį, tai pasakykite, kad jo tėvas, gailisi del to, velina jam sveikatos ir laukia pas save atgal, kad mane nors senatvėje suramintų. Na, ir apie tą tiltą, taipgi jam pasakykite. Pasakykite mano sūnui, kad ir aš, senis, išmečiau į orą tiltą ir dar su ponais. Vis gi mano Jurgiui bus džiaugsmo.

Vertė **D. M. Šolomskas.**

MENO SKYRIAUS DALIS

IŠ TORONTO LIETUVIŲ DARBININKŲ DRAMOS GRUPĖS VEIKIMO

(Tąsa iš 3-čio pusl.)

pradžia. Reikės atsišaukti į kitas kolonijas, kur randasi knygynuos senesnių, kiek panašių veikalų, kuriais būtų galima pasinaudoti.

Meno Sąjunga negalės mūsų reikalavimus patenkinti, nes mes nesukeliam tiek finansų vekalų leidimo fondui. Bet nusiminti neturim ko, revoliucinis darbininkų judėjimas kasdiena auga ir sykiu su juo mes, mūsų kultūra ir menas auga.

Vl.

Meniškos Nuotrupos

Klerikalai ir kiti fanatikai myli kalbėti apie kultūrą. Bet pirmiausia jie neigiamai kalba apie Sovietus, kur kultūra geriausia bujoja. Jie bando įrodyti, kad darbininkų valdomoj šalyj menas, literatūra ir abelnai apšvieta slopinama. Žinoma, tai melas.

Geriau, kad jie pakalbėtų apie Romą, kur valdo katalikiškas fašizmas. Richard Watts "Tribune" rašo, kad Roma "nėra teatro sostinė." Dar daugiau. Watts rašo, jog "Romoje nėra dabar einančio vaidinimo, kuris būtų vertas atydos."

Tai taip kalba "Tribune" apie Mussolinio valdomos šalies teatrą. Tokia pati pasaka ir su judžiais. Visi judžiai, kurie rodoma Romoje, tai veik išimtinai yra importuoti iš Jungtinių Valstijų.

Jei mes imsime Vokietiją, kur valdo Hitleris, tai tenais rasime tą pačią padėtį. Meno kūriniai, vaidinimai, literatiniai veikalai sumažėjo. O kurie išeina, tai fašistiniai ir niekam netinkami.

Lietuvoje taip pat menas nekyla. Veikalai, kurie vaidinama, imama iš kitų kalbų. Literatinis plėtimąsis taip pat sulaikytas.

Kurie skaitote anglų kalba, tai perskaitykite raštą, tilpusį žurnale "New Masses," gegužės 29 dienos numeryj. Šiame straipsnyje David Alfard Siqueiros analizuoja meninį nusistovėjimą artisto Diego Rivera.

Tame straipsnyje nušviečiama, kaip Rivera pasiliko individualistas ir revoliuciniam judėjimui priešingas elementas. Tos tendencijos pas Riverą pasireiškia ne tik politiniai, bet ir jo meniniam darbe. Be to, tai parodoma, kaip menas nuo politinio nusistatymo negalima atskirti.

Sklokininkai dar nesenai paskelbė apie savo meniškas jėgas. Jų pačių skaitlinėmis, tai dar jie nepasiekė nei iki 10 chorų. Na, o jei atimsime tuos jų "chorus," kurie tik numeriais skaitoma, tai tikra skaitlinė pasiliks dar mažesnė. O Pruseika ir Butkus sakė, kad visos "masės su jais"!

Jie pradėjo organizuoti dualistinį meną. Kur veikia darbininkiški chorai, kaip kad Brooklyne, Worcesteryj, Chicagoj ir kitur, tai jie pradėjo organizuoti savo chorus. Bet pažiūrėkite, jie savo gazietoje rašo, jog mes esame dualistai, kurie veikiame su Komunistų Partija.

Vadinasi, sklokiška politika, tai yra ir veidmainių politika.

John Howard Lawson jau rašinėja "New Masses" ir "Daily Workeryj." Kas jis toks? Tai yra žymus dramaturgas, kurio veikalas ir pereitą žiemą buvo vaidinamas ant Broadway.

Tokių rašytojų, dramaturgų, aktorių ir artistų yra daug, kurie ateina pas mus. Tai požymis Amerikos inteligentijos bruzdėjimo. Žmonės, kurie pajėgia marksistiniai protauti, kurie taip nesudarkyti buržuazinės kultūros, tampa revoliucionieriais. Jie tame mato visos žmonijos ir savo išeitį. Jie gali daryti daug klaidų, kai kurie gali vėl pasitraukti, tačiaus tai geras ir sveikas ženklas inteligentijos bruzdėjime, kad ji kairėja.

Tačiaus jei mes palyginsime prie tų žmonių, kurie revoliucingėja, renegatus—Lovestonus, Trockius, Pruseikas, Butkus ir kitus, tai matysime, kad pastarieji eina tolyn nuo revoliucijos. Dabar tie žmonės viską remia "ant masių." Partijos jiem jau nereikia.

Menininkas.

Kaip Eina Operetės Kontestas?

Laikas jau baigiasi operetės kontestui. Su pabaiga birželio mėnesio veikalai turi būt prisiųsti į centrą. Kiek tikrai draugų veikia šioje srityje, tikrai mes nežinome. Veikiausia yra tokių draugų, kurie niekam nieko nesako, bet veikia, rašo. Veikiausia jie prisiųs tada, kuomet ateis laikas.

Bet Centras šiek tiek jau nujaučia, kas kur darosi. Mes žiūrime į Kanadą ir visai artimas kolonijas. Rodos, jau turime davinių, kad trys draugai dirba. Tad, jei pranašystė bus teisinga, tai gausime tris veikalus. O vėliaus gal tas ištesėjimas bus našesnis.

Laikas jau veik baigiasi, bet dar galima gerai padirbėti toje srityje. Ir jei kuris draugas norėtų gerai pasispausti, pavakaruoti, tai į mėnesį laiko galėtų veikalą parašyti. Todel tie draugai, kurie dar neveikėte daug, pagalvokite. Jei tik turite gerą užmezgimą veikalui, išbraižykite jį ant popieros. Veikalų Meno Sąjungai reikia.

Kita bėda bus Meno Sąjungai, tai su muzika. Kol kas veik tik viena d. B. Šalinaitė rašė muziką Meno Sąjungai. Ji turi daugybę ir kitų darbų. Todel reikia kalbėti apie talką.

Kas žinote draugus bei drauges, kurie gali rašyti muziką, raginkite juos padėti Meno Sąjungai. Mes turime gauti daugiau kompozitorių, chorvedžių, rašytojų ir artistų.

Chicagiečiai prisiuntė vieną dainelę, kuri jau paruošta spaudai ir greitai bus gatava. Bet tai per kelis metus tik viena dainelė. O mums jų reikalinga daug.

Kaip yra su d. A. Kvederu? Seniaus draugas Kvederas duodavo vieną kitą savo kūrinėlį, bet dabar mes iš jo nieko nesulaukiame. Jei draugo Kvedero ausį nepasieks šis rašinėlis, tai prašom draugų menininkų su juo pasikalbėti apie muziką. Veikiausia Chicaga turi ir daugiau jėgų, kurios mums nėra žinomos, tai turėtų sužinoti Chicagos apskritys.

V. B.

HARTFORD, CONN.

Yra Pas Mus Apsileidimo ir Baimės, Turime išmokti Veikti

Nors čionai randasi pusėtinai didelis būrys lietuvių, kurie vadina save susipratusiais, bet apšvietos darbą dirbti nėra kam. Viskas paliekama, kaip katalikai sako, "ant dievo valios."

Amerikos Lietuvių Darbininkų Literatūros Draugijos 68 kuopa turi 65 narius ir Tarptautinis Darbininkų Apsigynimas turi virš 40 narių. Reiškia, sykiu bus apie šimtas. Čia dar nepriskaitoma Komunistų Partijos nariai. Taigi, jeigu šitie visi draugai stotų prie darbo, tai galima būtų daug kas nuveikti. Pavyzdin, pareina literatūros arba apgarsinimai, tai jeigu kiekvienas pasiimtų po vieną knygelę, jau pasidarytų šimtas, o jei pasiimtų po dešimts, tai pasidarytų 1,000! Tuo būdu apšvietos darbas eitų kaip iš pypkės. Bet dabar to nėra. Kodel? Todel, kad dauguma narių priklauso veikiausia tik gal taip sau, del mados.

Mano supratimu, tokia padėtis toliau negali tęstis. Jeigu yra organizacijos, tai turi visi darbuotis. Čia negali būti išsikalbėjimų, kad, ve, mano darbas toks, jog aš bijau, kad bosas nedažinotų ir tt. Well, aš manau, kad visų mūsų toks gyvenimas. Mums visiems reikia duonos kavalką užsidirbti. Niekam niekas iš dangaus neiškrinta. Visiems reikia gyventi ir dirbti.

Bet mes turime išmokti darbuotis. Jeigu kur negalima viešai, tai reikia darbuotis slaptai. Juk dar nėra taip sunku, paėmus apgarsinimą arba atsišaukimą vienur kitur padėti, kad žmonės radę galėtų perskaityti. Štai dabar svetainėje po num. 57 Park St. yra gerų atsišaukimų anglų kalboje, kuriuos reikia platinti. Taipgi visada randasi lietuvių kalboje visokių garsinimų, kuriuos reikia išdalinti. Dabar ALDLD 3 apskr. rengia pikniką birželio 3 d. Bridgeport, dar yra koks 100 plakatų, reikia išnešioti. Taipgi 68 kuopa partraukė gerą brošiūrą "Kodel Turės Įvykti Komunizmas?" Tokios brošiūros lietuvių kalboje dar nebuvo išleista. Ją perskaitęs, darbininkas daug pasimokins. Taigi, kiekvienas Literatūros Draugijos narys turėtų pasipirkti ir perskaitęs kitam parduoti, arba padovanoti. Brošiūra turi 64 puslapius, o kainuoja tik 10 centų.

ALDLD 68 kuopos susirinkimas įvyks birželio 11 d. Yra nutarta, kad visi nariai privalo dalyvauti. Taipgi Tarptautinio Darbininkų Apsigynimo susirinkimas įvyks birželio 4 d. vakare po num. 57 Park St. Nepamirškite šių susirinkimų, patys dalyvaukite ir kitiems pasakykite dalyvauti.

A. K.

Tel. Porter 3789

DR. JOHN REPSHIS
(Repšys)
LIETUVIS GYDYTOJAS
278 Harvard St.,
kampas Inman St.,
arti Central Skvero,
CAMBRIDGE, MASS.
OFISO VALANDOS:
2-4 ir 7-9 vakare
Nedėliomis ir šventadieniais:
10-12 ryte

PRANESIMAI IŠ KITUR

GREAT NECK, N. Y.

Ateivių Gynimo Komitetas rengia svarbias prakalbas 3 d. birželio, Dageho svetainėje, 139 Steamboat Road, 7 val. vakare.

Bus du žymūs kalbėtojai: vienas kalbės lietuviškai, antras angliškai. Visi darbininkai ir darbininkės dalyvaukite, nes visi išgirsite daug naujienų, ir interesingų, ir pamokinančių dalykų. Mes turim prieš savo priešus kovot, ir vienytis prieš karą ir fašizmą. Todel visi į prakalbas; remkim darbininkų organizacijas stokim į kovą prieš lynčiuotojus ir K.K.K. ir visus kapitalistus.

Komitetas.

SCRANTON, PA.

Lietuvių Darbininkų Susivienijimo 82 kuopos susirinkimas įvyks nedėlioj, 3-čią dieną June, kaip 9:30 val. ryte, pas drg. Indziulį kriaučiaus šapoje, Bull head, po numeriu 1321 N. Main Ave. Malonėkite visi nariai atsilankyti į susirinkimą, nes yra svarbių reikalų aptarti.

Sekr. J. Norkus.
(130)

TORONTO, KANADA

ALDLD 162 kuopos narių susirinkimas įvyko birželio mėnesį 6 dieną 7:30 val. vakare, 382 Queen str. W. Visus narius kviečiame dalyvauti ir kuodaugiausiai svečių atsivesti. Bus svarbus susirinkimas daug svarbių reikalų yra apsvarstymui. Narių dalyvavimas susirinkime būtinai reikalingas. Bus pranešimas apie būsimus provincialius rinkimus į Ontarijos parlamentą.

Nepamirškite susirinkimą
162 kuopos Valdyba.
(130-131)

GREAT NECK, N. Y.

Pirmyn Choras rengia šokius, kurie įvyks 9 dieną birželio, Sabankos svetainėj, 91 Steamboat Rd. 8 val. vakare, įžanga 35c.

Bus puikus pasilinksminimas netik jauniems,bet ir seniems; bus gera orkestra, kuri gries **lietuviškus ir** amerikoniškus šokius, tad visus kviečiam atsilankyti ir paremt chorą, nes choras visuomet neatsisako dalyvaut visur už dyką, todel ir mes visi pasistengkim palaikyti jį, nes palaikymui choro susidaro daug išlaidų.

Komisija.
(130-131)

YONKERS, N. Y.

A. Liet. Darb. Literatūros Draugijos 172 kuopos išvažiavimas įvyks 3 d. birželio. Anksčiau neįvyko iš priežasties lietaus. Dabar įvyks ir prašome visus dalyvauti išvažiavime. Svečių žada būti iš Freeholdo, White Plains ir iš kitur.

GREAT NECK, N. Y.

A.L.D.L.D. 72 kp. mėnesinis susirinkimas įvyks pirmadienį 4 dieną gegužės, 7:30 val. vakare, 139 Steamboat Rd., žinomoj vietoj, Z Straukaus svetainėj.

Susirinkimai del tūlų priežasčių ir aplinkybių tampa perkelti iš antradienio, į pirmadienį. Todel draugai ir draugės kviečiam skaitlingai susirinti, nes bus daug svarbių reikalų aptarti.

Sekretorius V. A.

ELIZABETH, N. J.

Dainų Dieną, rengia Amerikos Proletmeno Sąjungos Trečias Apskritys, sekmadienį, 3 dieną birželio (June), Meadow Grove, ant P. Vaičionio farmos Cranford, N. J. Prasidės 10 valandą ryte.

Draugės ir draugai, kaip Elizabetho taip ir apielinkės visuomenė yra kviečiami dalyvauti, nes tai bus puikus ir žingeidus piknikas, dainuos visi apielinkės chorai; bus žaislų, gera orkestra gries šokiams, ir kitokių pamarginimų bus. Taipgi bus busai nuo Kliubo, 408 Court St., kurie norėsit važiuot—nesivėluokit, nes išeis busai 1 val. po pietų.

Komisija.

HARTFORD, CONN.

Lietuvos Sūnų ir Dukterų Draugystė rengia didelį metinį pikniką, kuris įvyks 3 dieną birželio June, Lietuvių Parke, Sta. 24, Glastonbury Line. Pradžia 1-mą val. popietų. Bus gardžių užkandžių ir gėrimų, ir gera orkestra gries šokiams. Visi kviečiami dalyvauti.. Užtikriname, kad visi būsite užganėdinti.

Komitetas.

PATERSON, N. J.

LDS kp. 123 ir jaunuolių LDS kp. 151 bendrai rengia didelį pikniką, kuris įvyks 3 dieną birželio (June), "Sours Village Barn Picnic Grounds", ant High Mountain Road, N. Haledon, N. J. Pradžia 11 val. ryte. Šokiams gries J. Pociaus orkestra. Kviečiam visus dalyvauti jaunus ir senus, visiems užtikriname linksmą laiką.

Komisija.

EASTON, PA.

ALDLD 13 kp. rengia pirmą pikniką nedėlioje, birželio 3 d. Bushkill Park. Bus skanių užkandžių ir šaltų gėrimų. Vieta visiems žinoma ir lengvai pasiekiama. Smagus laikas užtikrintas visiems.

Kviečia Rengėjai.

KODEL TURĖS ĮVYKTI KOMUNIZMAS?

Dienraštis "Laisvė" tik dabar išleido labai svarbią brošiurą, kuri būtinai reikalinga draugams turėti po ranka kiekvieną dieną, nes joje yra sutrauka faktų kurie reikalingi žinoti bi kur ir bi kada diskusuojant su darbininkais, kurie dar klasiniai nesusipratę.

TAIPGI LABAI SVARBU TĄ BROŠIŪRĄ PLATINTI

Brošiūroje apysakiškai nurodyta:

Kiek šalyje yra turto? Keno rankose tas turtas?
Kodel kapitalistams reikalinga kariuomenė taikos laiku?
Kodel policija kapitalistus mato teisingais, o darbininkus kaltais?
Kodel kyla ilgos bedarbės? Kam reikalingi baisūs karai?
Kodel kapitalizmas turi žlukti? Kaip įvyks Komunizmas?

Brošiūra turininga statistikom iš korporacijų apyvartų, jų metinių pelnų; paduodama individualų vardai į kurių kišenius eina tie milžiniški penai tuom laiku, kada darbininkai badauja.

JĄ PARAŠĖ J. OLGINAS

Žydų komunistinio dienraščio redaktorius ir Lenino raštų vertėjas iš rusų į anglų kalbą. Vertė į lietuvių kalbą Laisvietis.
64 puslapių, su viršeliais, kaina 10 centų.

Literatūros platintojams, kurie ims nuo 5 iki 25 egžemplorių kaina 7 centai už knygelę. Imantiems viršaus 25 egzemplorių, kaina 6 centai už knygelę.

Tuojau siųskite užsakymus:

LAISVE, 427 LORIMER STREET, BROOKLYN, N. Y.

Hitlerio Laikraščiai Nuolat Agituoja Nužudyt Thaelmanną, Kom. Partijos Vadą

Berlynas. — Hitlerinis laikraštis "Deutsche Wochenschau" net savo antgalviuose šaukia: "Thaelmann Turi Būt Numarintas!" Įvairūs kiti fašistų laikraščiai agituoja nukirst galvą Thaelmannui, kaipo "žmogžudžiui," nors nesuranda, ką būtų nužudęs tas Vokietijos Komunistų Partijos didvyriškas vadas.

Thaelmann bus statomas į vadinamą "Žmonių Teismą," kurį nesenai įsteigė Hitlerio valdžia. Prieš atidavimą Thaelmanno tokiam žmogžudiškam teismui protestuoja ir vienas iš žymiausių Anglijos advokatų, D. N. Pritt savo laiške, kuris išspausdintas "Manchester Guardian" laikraštyje. Jis ragina viso pasaulio inteligentus pasmerkti tokią "teisdarystę."

Thaelmann Daugiau kai Metai Laikomas Pavienėje Kalėjimo Kameroj

Berlynas. — Vokietijos komunistų vadas yra laikomas atskiroje kalėjimo kameroje vienui vienas jau nuo 1933 m. balandžio mėnesio. Jis reikalauja atsiunčiamą maistą padalinti ir kitiems kaliniams, bet nanaziai kalėjimo viršininkai atsisako tatai daryti.

Komunistų Atsiliepimas į Soc. Part. Suvažiavimą

Detroit, Mich.— Atsidaro Amerikos Socialistų Partijos suvažiavimas. Pirmjam pradedant posėdžiauti, komunistai paskleidė du lapelius, atsiliepimus į socialistus darbininkus. Vienas tai Komunistų Partijos Atviras Laiškas į Socialistų Partijos narius.

Kom. Partija sušaukė masinį susirinkimą Finų Darbininkų Svetainėje, kur kalbėjo Sol Larks, buvęs pirmiau vienas iš vadų Jaunųjų Socialistų Lygos; Wm. Weinstone, komunistų distrikto organizatorius, ir kt. Socialistams darbininkams buvo proga išgirsti apie skirtumus tarp kovingos Kom. Partijos ir socialistų vadų, tų nuolatinių kapitalo talkininkų prieš klasinius darbininkus.

Į suvažiavimą atvyko ir Milwaukee socialfašistas majoras Dan Hoan ir Bridgeporto "socialistas" majoras Jasper McLevy, kurie yra pagarsėję skaldymais galvų demonstruojantiems darbininkams.

DELEGACIJA PASVEIKINT TOLEDIEČIUS

Detroit, Mich. — Įvairių miesto darbininkų organizacijų konferencija, kurioj dalyvavo 145 delegatai ir šiaip daug darbininkų, išrinko delegaciją į Toledo. Delegacija nuvežė detroitiečių pasveikinimus karžygiškiems Toledo streikieriams. Konferencijoj, apart kitų, kalbėjo Komunistų Partijos distrikto organizatorius Wm. Weinstone. Priimta rezoliucija, reikalaujant ištraukt miliciją iš Toledo ir užgiriant visuotiną streiką.

Per Memorial patriotiškos šventės apvaikščiojimus Jungtinėse Valstijose žuvo 44 žmonės.

Anglijos "Darbiečiai" Veja Laukan Priešfašistinius Savo Narius

Londonas. — Socialistuojančios Anglų Darbo Partijos vadovybė nubalsavo, kad negali būti partijos nariais tie, kurie priklauso Anglijos Komitetui Pagelbos Nukentėjusiems nuo Hitlerio Fašizmo. Taigi ši Antro Internacionalo partija praktiškai padeda fašizmui.

Ryan Bando Sulaužyti Laivakrovių Streiką

Seattle, Wash. — J. P. Ryan, prezidentas Tarptautinės Laivakrovių Asociacijos (unijos) pasišnekėjime su kapitalistų laikraščių reporteriais pasakė, būk jis stoja už streiką ir rytinėse Amerikos prieplaukose. Bet šičia atvažiavęs jis pasiūlė laivakroviams įvairiose prieplaukose atskirai taikytis su kompanijomis ir grįžti darban. Taip vienu pradėjimu dviveidžiauja Darbo Federacijos vadai.

Streikuojančių laivakrovių delegatai vienbalsiai atmetė jo pasiūlymą; jie reikalauja, kad būtų daroma bendra streikuojantiems laivakroviams sutartis sulig nustatytų sąlygų.

NAUJAS ŽYGIS PRIEŠ CHINIJOS SOVIETUS

Hongkong.—Chiang Kaisheko ir Kantono valdžios išvien pradėjo naują karo žygį prieš Chinijos Sovietus. Cantono fabrikantai dirba ginklus ir amuniciją dieną ir naktį. Prieš Chinų Sovietus sutelkta daugiau karo orlaivių negu kada pirmiau. Bet reikia tikėtis, kad ir šį kartą sovietiniai Chinų raudonarmiečiai sumuš priešus.

LENKIJOS NAZIAI ATAKUOJA ŽYDUS

Varšava. — Hitleriško plauko fašistai nuolat užpuldinėja žydus. Geg. 29 d. jie užpuolė ir jaunųjų socialistų centrą. Buvo šaudomasi iš revolverių. Tą dieną susikirtimuose su lenkiškais naziais sužeista devyni jaunuoliai. Lenkų nazių partija, suorganizuota du mėnesiai atgal, turi savo uniformuotą miliciją ir dienraštį. Pereitą sekmadienį per miesto rinkimus Lvove, pilkamarškiniams naziams puolant žydus, o šiems ginantis, sužeista daug asmenų. 45 naziai areštuoti.

SAUSRA NUDŽIOVINO LAUKUS 35-SE VALSTIJOSE

WASHINGTON. — Sausra labai sunaikino kviečius ir kitus javus dviejose dešimtyse valstijų; penkiolikoje kitų valstijų, tame skaičiuje New Yorko valstijoj ir Naujojoj Anglijoj, daugelis laukų taipgi pusėtinai nudžiovinti. Vidutinis derlius Jungtinėse Valstijose duoda 650,000,000 bušelių kviečių; bet šiemet kažin ar bus bent 440,000,000 bušelių.

Tuomi naudojasi grūdų spekuliantai, ir kviečių kaina jau pakilo iki dolerio bušeliui. Dikčiai pabranginta ir kiti grūdai.

Valdiška farmų administracija jau nekalba apie tolesnį naikinimą grūdų ir mažinimą užsėjimų; sako, gal būtų gerai, kad galėtume dar padidinti...

GRUMOJO NUSIŽUDYTI DINAMITU

ALAMEDA, Cal. — Bedarbis mechanikas Frank Bennett buvo prisitaisęs dinamito, kad nusižudyt. Reikėjo tik paspaust knypkį, ir elektra būtų eksplodavus dinamitą. Bet policija ir kiti jį pertikrinę, kad nereikės badu mirti; todel jis atsisakė nuo saužudystės.

Senatorius Wagner Stoja už Derybas su Plieno Darbininkais

Senatorius Wagner pasižadėjo eilinių narių komitetui daryti spaudimo į Rooseveltą, kad sušauktų plieno fabrikantų derybas su darbininkų atstovais delei unijos pripažinimo ir sąlygų pagerinimo.

Ispanų Darbininkų Susikirtimas su Fašistais

Jerez de la Fonteroj fašistai užpuolė darbininkus. Kovoje sužeista 4 asmenys. Darbininkai paskelbė 40 valandų protesto streiką prieš valdžios globojimą fašistų.

Iš Streikų Lauko

ROCHESTER, N. Y.—Jau aštunta savaitė streikuoja penki tūkstančiai pašalpos darbų darbininkų. Valdžios administracija deda visas pastangas streiką sulaužyti, bet neįveikia. Bando apgauti streikierius. Kelios dienos atgal laikraščiai paskelbė, kad valdžia padarius nusileidimą ir suteikianti streikieriams po $15 į savaitę algos ir 30 valandų darbo savaitę. Bet tuojaus paaiškėjo, kad šis nusileidimas darbininkams tebus per vieną savaitę. Tuo būdu pereitą pirmadienį darbininkai sudarė masinį pikietą ir atsisakė eiti į darbą.

Amerikos Darbo Federacijos lyderiai įsimaišė ir suleido į darbą mechanikus. Tas pakenkė streikui, bet streiko nesulaužė. Darbininkai tebesilaiko kovos fronte.

NEW ORLEANS. — Sustreikavo trys šimtai darbininkų, kurie dirba prie statymo Biloxi-Ocean Springs tilto. Masinis pikietas privertė bosus darbą sustabdyti. Darbininkai sako, kad valdžia moka tik po 20 centų į valandą tiems darbininkams, kurie dirba prie valymo geležių ir maliavojimo. Streikieriai reikalauja, kad būtų mokama po 30 centų į valandą.

UHRISOSVILLE, O.—Sugrįžo į darbą 1,500 surpaipių darbininkų. Streikas buvo apėmęs dvyliką fabrikų. Darbininkai laimėjo teisę išsirinkti savo atstovus vedimui darybų su bosais. Streikavo aštuonias dienas.

LOS ANGELES, Calif.—Laimėjo streiką Sterling Furniture kompanijos darbininkai. Bosai buvo užsimoję algas nukapoti. Darbininkai sukilo ir atmušė bosų užpuolimą. Jiems vadovavo revoliucinė unija. Streikavo 51 darbininkas.

PEKIN, ILL.—Masinis pikietas privertė uždaryti dirbtuvę American Distilling kompanijos. Darbininkai reikalauja unijos pripažinimo. Dirbtuvėje vidutiniai dirbdavo apie 1,000 darbininkų.

Union City, N. J. — Gaisras St. Michael's katalikų bažnyčioj, gegužės 31 d., padarė apie milioną dolerių nuostolių.

Saranac Lake, N. Y.—Išdegė 10,000 akrų miško. Ugnį gesint pastatyta 1,500 vyrų.

Chicago. —Besigrūdžiant į Progreso Parodą, geg. 31 d. buvo aplamdyta ir sužeista 25 vaikai.

Nepasivėluok užsimokėti 1934 m literatūros, politikos ir visuomenės mokslų mėnesinį žurnalą

"PRIEKALAS"

1934 M. "PRIEKALAS" toliau rūpinsis lietuvių sovietinės ir proletarinės literatūros kėlimu, SSRS socialistinės statybos, kapitalistinių šalių gyvenimo ir revoliucinės darbininkų ir darbo valstiečių kovos nušvietimu, aktingai dalyvaus kovingo proletariato ginklo - marksizmo-leninizmo populiarizavime ir kovoje už šio mokslo išlaikymą lietuvių komunistinėj literatūroj.

Dailiosios literatūros srityj 1934 m. "Priekalas" talpins eilės, apysakas, vaizdelius, lietuvių scenos aprūpinimui duos savo skiltyse revoliucinių SSRS dainų vertimų, originalių ir verstinių scenos veikalų. 1934 m. "PRIEKALAS" dar daugiau, kaip ligšiol, kreips domės į SSRS sovietinės literatūros ir kultūrinės revoliucijos nušvietimą, geresniųjų Sovietų rašytojų raštų talpinimą.

1934 m. "PRIEKALAS" eis 4 spaudos lankų—dīdumo. Kaina Amerikoj ir kitose užsienio valstybėse metams tiktai 1 doleris, pusei metų — 50 centų.

Išsirašyti "Priekalą" galima "Pr." redakcijos adresu:

Moskva. Nikolskaja N. 7. Izd-vo Inostronich rabočich v SSRS, red.

"PRIEKALAS"

Galima taip pat išsirašyti per "Laisvę"

FOTOGRAFAS
JONAS STOKES

Traukiu paveikslus familijų, vestuvių, kitokių grupių ir pavienių. Iš senų padarau naujus paveikslus ir krajavus sudarau su amerikoniškais. Reikalui esant ir padidinu tokio dydžio, kokio pageidaujama. Taipgi atmaliavoju įvairiom spalvom. Kainos prieinamos.

JONAS STOKES
512 Marion St., kamp. Broadway
Chauncey St. Stotis
BROOKLYN, N. Y.
Tel.: Glenmore 5-9467

Specialiai Žemom Kainom Tūros į

Sovietų Sąjungą

$187.75 UP

Infliacija Nekenkia Tūrai į Sovietų Sąjungą

WORLD TOURISTS
Incorporated
175 Fifth Ave. New York

Atsiųsime Medų Jums Į Namus

Tuojaus parsitraukite tikro bičių medaus iš pagarsėjusio bitininko

KONČIAUS BITININKYSTĖ
57 Battery St.
N. Abington, Mass.

Prisiunčiame jums į namus ir mes apmokame persiuntimo lėšas

Kainos yra sekamos:
5 Svarai už $1.25
10 Svarų už $2.25

Kartu su užsakymu prašome prisiųsti ir pinigus

Įsigyk Sau Namus!

Į Metus Laiko Namai Pabrangs Dvigubai

Išmintingi žmonės juos perka ir dabar. Pirkit ir jūs! Turime visokių namų: didelius, mažus, be ir su garadžiais, darželiais visose lietuvių apgyventose vietose—Bronxe, Brooklyne, Maspethe ir kitur.

Parduodame Pigiai ir ant Lengvų Sąlygų

Galima Papirkti už Mažą $500 Pradinį Įmokėjimą

Likusius kaip rendą išmokėsite Nepraleisk šios progos! Ateik ar rašyk:

SAMAS WITTE, Advokatas
ir
ANDRIUS FRANCIS
Lietuvių Skyriaus Vedėjas
1440 Broadway, New York
Room 2160 arba telefonuok Pennsylvania 6-8378. Atmink: Savas pas savuosius gauna sąžiningą patarnavimą!

KEPAME TIKRĄ LIETUVIŠKĄ DUONĄ IR VISOKIUS PYRAGUS BEI KEIKSUS

Mes perkame geriausios rūšies miltus—tas reiškia, kad mūsų duonoj nėra jokių dažų nei chemikalų. Mūsų duoną valgydami sutaupysite pinigų, nes nesirgsite; tai nereikės išmokėti gydytojui.

Duoną pristatome į visas dalis—Brooklyno ir apielinkės, kaip į krautuves taip ir į pavienius namus, taipgi siunčiam ir į kitus miestus.

Tel.: Stagg 9645 Sav. V. LUKOŠEVIČIUS

SOVIETŲ VODKA IR KITI GĖRIMAI

Puikiai įtaisytoje valgykloje ir gėrimų įstaigoje, kurią užlaiko plačiai žinomas

JUOZAS GEGZNAS
412 W. Susquehanna Ave., Philadelphia, Pa.
Tarpe North 4th ir North 5th Streets

Čia užėję išsigersite gero alaus, paragausite tikros Sovietų Vodkos ir kitokių gėrimų, kokių tik pageidaujate ir skaniai pasivalgysite už stebinančiai žemą kainą.

Atdara nuo anksti ryto iki vėlai vakare

Kaikuriose vietose duodama Russian Vodka, kuri yra daroma Latvijoje ar Francijoje ir kitose šalyse. Daugelis apsigauna, manydami, kad tai yra Sovietų Vodka.

AŠ TURIU TIKROS SOVIETŲ VODKOS

JUOZAS KAVALIAUSKAS
Laisniuotas Graborius
Pennsylvania ir New Jersey Valstijose

Užtikrinu, kad mano patarnavimas bus atatinkamiausias ir už prieinamą kainą. Nuliūdimo valandoje, prašau kreiptis prie manęs sekančiu antrašu:

1439 South 2nd Street,
PHILADELPHIA, PA.

Telefonai: Bell—Oregon 5136
Keystone—Main 1417

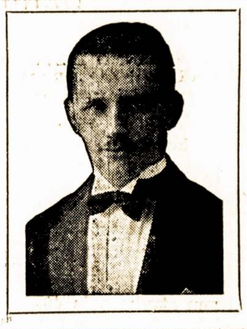

Notary Public Tel. STagg 2-5043

MATTHEW P. BALLAS
(BIELIAUSKAS)
LAISNUOTAS GRABORIUS

660 GRAND ST., BROOKLYN, N. Y.

Puikiai įrengtos dvi koplyčios duodamos mylimiems pašarvoti dovanai. Nuliūdimo valandoj, kreipkitės pas mus, patarnavimas bus užtikrintas ir už prieinamą kainą.

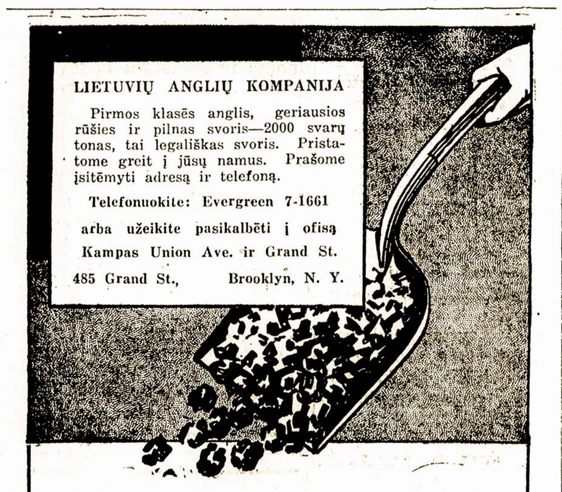

LIETUVIŲ ANGLIŲ KOMPANIJA

Pirmos klasės anglis, geriausios rūšies ir pilnas svoris—2000 svarų tonas, tai legališkas svoris. Pristatome greit į jūsų namus. Prašome įsitėmyti adresą ir telefoną.

Telefonuokite: Evergreen 7-1661
arba užeikite pasikalbėti į ofisą
Kampas Union Ave. ir Grand St.
485 Grand St., Brooklyn, N. Y.

TRU-EMBER COAL COMPANY
(LIETUVIŲ ANGLIŲ KOMPANIJA)
485 Grand Street Brooklyn, N. Y.
Telefonas: EVergreen 7-1661

DETROITO LIETUVIŲ DARBININKŲ APTIEKA

Čia randasi lietuviška aptieka, kurioje galima pirkti vaistus daug prieinamesne kaina, negu kitur dabartiniu laiku.

A. M. KISHON, Aptiekorius Savininkas
8701 JOS CAMPAU AVE., DETROIT, MICH.

Phone, EVergreen 7-4785 Ignition Specialist

WOLF AUTO REPAIRS

TRUCKS AND PLEASURE CARS REPAIRED

Patenkinančiai ir už prieinamą kainą sutaiso automobilius. Speciališkai gerai atlieka sekamus darbus.

Welding-Straightening-Body Work-Duco Spraying.
All Work Guaranteed. Towing Day and Night

222-224 LEONARD STREET BROOKLYN, N. Y.
Near Manhattan Avenue

NEW YORKO IR APIELINKĖS ŽINIOS

Dainų Diena Jau Rytoj; Kviečiam Visus

Visų dainų mėgėjų ir menininkų draugų, taipgi visos darbininkiškos visuomenės prašome įsitėmyti, kad Dainų Diena įvyksta jau rytoj, birželio 3 d., Vaičionio farmoj, Cranford, N. J. Piknikas prasidės 10 val. ryto. Jei lytų—parengimas įvyks Rusų Name, 408 Court St., Elizabeth, N. J.

Nuvažiavimui į Cranford kelrodį rasite specialiame Dainų Dienos skelbime, kuris taipgi telpa "Laisvėje".

Apie programos gerumą netenka nei kalbėti, užtenka tik priminti, kad Dainų Dieną rengia Amerikos Proletmeno Sąjungos Trečias Apskritys, o jo žinioje randasi visos meno spėkos. Dalyvaus visi apskričio chorai: Aidas, iš Brooklyno; Pirmyn, iš Great Neck; Bangos, iš Elizabeth; Sietynas, iš Newark.

Giedra, ar audra, šventadienį, ar darbo vakarą, mes, menininkai esame pasirįžę patarnauti darbininkų organizacijoms dainomis ir abelnai meno programa, tad tikimės, kad visi darbininkiškų organizacijų nariai ir darbininkų judėjimo rėmėjai linkite mum sekmingo gyvavimo ir skaitlingai atsilankysite į mūsų parengimą.

Menininkė.

Šiandien Demonstracija už Pašalpą

Nenugąsdinti žiauraus policijos puolimo pereitą šeštadienį, New Yorko darbininkai vėl susirinks šiandien prie Pašalpos Departmento, 50 Lafayette St., 10 val. ryto, kad pareikšti protestą prieš policijos brutališkumą ir iš naujo pareikalauti padidinimo pašalpos, mokėjimo rendų ir susilaikyti nuo užsimoto kapojimo pašalpos, kuri jau ir taip yra menka.

Reikia Pasiryžimo Ir Disciplinos

Bedarbių komitetas ragina visus demonstruotojus laikytis savo grupės, nekreipti atydos į provokatorių priekabes, bet pasiržusiai laikytis savo reikalavimo, kad komitetas būtų leistas matytis su komisionierium Hodson; nesikalbėti, bet atydžiai sekti vadovaujančio komiteto nurodymus ir sulyg jų laikytis. Tik pasirįžusiai reikalaudami ir laikydamies proletarinės disciplinos, darbininkai galės priversti ponus valdininkus su jais skaitytis. Tą turime įsitėmyti.

Majoras LaGuardia prieš rinkimus prižadėjo prašalinti išnaudojimą ir suteikti tinkamą pašalpą. Dabar jisai, vieton pašalpos, siunčia ant alkanų bedarbių policiją. Bet darbininkai gali jį priversti pildyti prižadus.

Nuodinga Bosų Propaganda Jūrininkams

Pereitą ketvirtadienį čion atplaukė karo laivynas, 81 karo laivas. Su jais pribuvo 185 orlaiviai, kurie skraidė virš miesto, kuomet prezidentas Rooseveltas su majoru LaGuardia ir garsiu priešsovietinių dokumentų falsifikuotoju, Grover Whalen, apžvelginėjo paradą nuo laivo Indianapolis.

Su laivynu atvyko apie 40,000 jūrininkų. Spauda pripildyta pagyromis apie puikų priėmimą. Kriminalysčių biuras įsisteigė desėtkus savo stočių. Paskirta desėtkai uniformuotos ir slaptos policijos "apsaugojimui" jūrininkų. Žinoma, vyriausia saugos juos nuo "raudonųjų propagandos." Vienas kapitalistinių didlapių patalpino šlykštų melagingą braižinį, apie būk esamą baisų "profesionalų agitatorių" pavojų ir kaip laivynas apsaugosiąs nuo to baisūno.

Tuo pačiu sykiu pastebėta, kad beveik nieko nerašoma apie dideles darbininkų kovas. Matomai, norima apsaugoti jūrininkus nuo žinių apie esamą tikrąją padėtį. Mūsų pareiga išnaudoti visas progas susiėjimui su jūrininkais. Jei kiekvienas klasiniai sąmoningas darbininkas pasikalbės bent su vienu jūrininku ir įteiks brošiūrą ar laikraštį—bus atliktas didelis darbas.

Beje, kapitalistinė spauda, šūkaudama apie jūrininkų priėmimą, pažymi, kad bus išleista milionas su virš dolerių. Tačiaus tai nebus vaišės jūrininkams iš bosų valdžios malonės, bet iš pačių jūrininkų menkų algų, kurias praleis, išsiilgę miesto ir žmoniško gyvenimo jūrininkai. Kas liečia komandierius ir oficierius, aišku, jie nemis pupomis, duodamomis ant laivo arba iš savo algų. Jiems bus pokiliai puošniuose viešbučiuose, nes jie, tai "didvyriai," tėvynės "sargai."

Apsunkino Gatvėse Prekiaujančius

Dr. Michael Leftoff, prezidentas Far Rockaway pirklių susivienijimo, įsakė vietos policijai sulaikyti gatvių prekiautojus, kurie su ratukais važinėdami iš vietos vieton pardavinėja smulkmenas, tankiausiai, maisto produktus ir tuo kenkią įsisteigusiems stambiems krautuvių savininkams.

Mažytis prekiautojas, pasijutęs be duonos, turės atsidurti beduonių linijoje anksčiau, ar vėliau. Nelaukę arešto ir baudos, mažieji prekiautojai, turėtų stoti į Bedarbių Tarybą ir kovoti už pašalpą.

Nubausti už Palaidus Šunis

JAMAICA, L. I.—47 vietos gyventojai, šunų savininkai, nubausti po $2 kiekvienas už paleidimą šunų be apinasrio. Tai daroma del to, kad pastaruoju laiku daug žmonių tapo įkąsti šioje apielinkėje. Šuns įkandimas ne tik skaudus, bet ir labai pavojingas tuomi, kad daugeliui įkąstų gręsia pasiutimo pavojumi, jei šuo būtų buvęs pasiutimo nuodais užsikrėtęs.

Radio Valandos Piknikas

Čia trumpai aprašysiu buvusį radio valandos, arba kitaip, kaip žmonės šneka, Matusevičiaus biznio pikniką. Gal ir nereikėjo man čia aprašinėti, taip sakant, visuomenei neįdomų dalyką, bet, buvusio kartu su manim vieno drg. paragintas, kai ką parašau.

Piknikas, žinoma, kaip ir visi toki parengimai; jei oras gražus, tai publikai gerai ir rengėjams nauda, taip ir čia—žmonių buvo gana daug, už tat ir Matusevičius labai džiaugės. Dauguma publikos net ir salėn nebuvo įėję, o tik po medžiais linksminosi su alumi. Kiek jo mes ten išgėrėme—nežinau, bet gana daug.

Programą aš irgi išklausiau kokia tik buvo. Viskas ėjo gerai iki paskutinio "numerio", gražuolės rinkimo konteSto. Čia Matusevičius ir suklupo ir už tai publiką išvadino buliais ir liepė išeit iš salės, o kad tie "buliai" nėjo, tai pasišaukė policiją, bet ir tai nieko nepešė. Mat, jo "teisėjai" išrinko 6 "karalienes" ir norėjo, kad publika plotų, o čia ima ir baubia, nes, sako, buvo gražesnių už tąsias paliktas.

Man tai vistiek atrodo negražiu daiktu tas rinkimas gražuolės, nelyginant, kai vokiečių okupacijos laikais reikėdavo vest savo gyvulius rodyt jų komisijoms, per šerengą. Merginoms reikėtų neiti ant steičiaus jieškoti gražumo, juk visiems ta pati nebus graži, na, ir toms neišrinktinėms nesmagu nueiti nuo steičiaus, kai žmonės baubia. Matusevičiui irgi reikia nesijausti caruku ir policijos "buliams" nešaukti. Tai vis už tą, kad jo valandą parėmė.

Kėkštas.

Del Būsimo "Laisvės" Pikniko

Didysis "Laisvės" metinis piknikas jau nebetoli, tad laikas visiems juomi susirūpinti. O naujo ko bus daug, bet apie tą vėliau. Dabar svarbiausia visiems apsirūpinti iš anksto tikietais. Ir patiems bus iš to nauda ir rengėjams lengviau prisiruošti, kada dalyvaujančios spėkos bus iš anksto aprokuotos.

Patiems nauda, svarbiausia, tame, kad pirkusieji iš anksto tikietą turės galimybę gauti vieną iš trijų dovaną: penkis, tris ir du doleriu. Pirkusiems tikietą prie vartų ta proga pasinaudoti jau bus pervėlu.

NUSIŽUDĖ KETURIŲ KŪDIKIŲ MOTINA

Kuomet visas miestas buvo apsvaigintas triukšmu orlaivių, skraidančių virš miesto, ir užtikrinančių "apsaugą" šios šalies piliečiam, tai vargšė negrė, Mary Thomas, 4 vaikų motina, nepakęsdama skurdo, savo vaikų akyvaizdoje nušoko nuo Willis Ave. tilto į Harlem upę. Vaikai, Antonette, aštuonių, kiti 7, 6 ir 5 metų amžiaus, paimti vaikų prieglaudon. Tai tokia varguomenei galimgos valdžios "apsauga:" badas ir saužudystės nuolankiems, o kovojantiems už pašalpą ir algas—policijos buožė ir kalėjimai. Tačiaus ne amžinai taip bus, darbininkai paims šalies turtus į savo rankas ir sunaudos juos ne darbininkų naikinimo įrankių steigimui, bet pačių darbininkų gerovei.

Nemoka CWA Darbininkams Už Lietingas Dienas

Dirbanti prie Kings County ligonbučio CWA darbininkai negavo mokesties už lietingas dienas. Jie atsisakė toliau dirbti, įrodinėdami, kad jie išlaukė po pusę dienos. CWA administracijai tačiaus pavyko juos suvaryti darban, kuomet pažadėjo duoti atidirbti už tas dienas sekamą savaitę. Už sugaišuotus laukimo pusdienius darbininkai nieko negavo, nes neužtektinai griežtai laikėsi savo reikalavimo.

Senutė Stengėsi Išgelbėti Kaimyną

Mrs. Rose Persico, 79 m. amžiaus baltaplaukė, gyvenanti 333 W. 29th St., N. Y., ėmėsi gelbėti savo kaimyną, kapitoną James Davies, kuris nukrito nuo pastolio ir pasikabino ant medžio. Jisai buvo užsiėmęs maliavoti savo 4 augštų namą, kuomet trūko virvė laikanti pastolį ir jisai, krisdamas, apie 50 pėdų, koja užsikabino ant medžio šakos.

Senutė, išgirdusi medžio šakas braškant, išbėgo į kiemą ir palipėjus apie 20 pėdų gaisrinėmis kopėčiomis sugriebė pasikabinusį Davies ir laikydama jį šaukė pagelbos. Atvykęs policistas, su jos pagelba, nukėlė nelaimingąjį, tačiaus jisai pasimirė nuo žaizdų.

Rytoj Prieškarinė Pramoga

Moterų Kongreso Prieš Karą ir Fašizmą komitetas rengia pramogą sukėlimui plataus pritarimo prieškariniam darbui ir pagelbėjimui pasiųsti atstovingą moterų delegaciją į prieškarinį Moterų Kongresą, Paryžiuje.

Ši svarbi pramoga įvyks šį sekmadienį, birželio 3 d., 2:30 val. po pietų, Webster Hall, 119 E. 11th St., New Yorke. Programos išpildyme dalyvaus žvaigždės garsių veikalų "Men in White" ir "Stevedore."

Lietuviai darbininkai, kurie del vienokių ar kitokių priežasčių negalės nuvykti į meniniukų pikniką, neturėtų pasilikti nepamatę tą puikią programą ir neparėmę tą svarbų darbą.

S. S.

AUKOS LIETUVOS POLITINIAMS KALINIAMS

Balandžio 7 dieną aplaikėm per d. S. Diskauskienę $7.00 aukų Liet. politiniam kaliniam. Aukas prisiuntė drg. Diskauskienė iš Wyoming, Pa. Aukos perduotos ir širdingai dėkavojame draugams ir draugėms aukotojams. Aukos ir vardai perduota ALOPS, kuris priima visas tam tikslui aukas ir perduoda, kur reikia.

"L." Adm.

PRANEŠIMAI

BROOKLYN, N. Y.

APLA 22 kuopos susirinkimas įvyks pirmadienį, birželio 4-tą d., 8 val. vakare, "Laisvės" raštinėje.

Visi nariai atsilankykite ir naujų aplikantų atsiveskite

Serk. A. Baltaitis.
(130-131)

PARDAVIMAI

PARSIDUODA

Parsiduoda saliūnas ir restauracija, biznis eina puikiai. Vieta tinkamai įtaisyta prie marketo, arti didelių dirbtuvių ir laivų. Apielinkė visuomet pilna, anksti ir vėlai, gerai apgyventa žmonėmis.

Parduosiu ir kartu namą. Namas mūrinis, dviejų šeimynų ir biznio vieta, garadžius 3 karam, visada išrandavotas. Jei vienas namas būtų, tai parduočiau greit, bet turiu parduoti su namu, nes vyksiu į Europą ir nežinau ar grįšiu ar ne.

Prie saliūno biznio nėra buvę jokio prasikaltimo prieš įstatymus, viskas yra gerai. Turiu parduoti iki pabaigai birželio-June; taipgi pirkėjas irgi turėtų gerą progą su pradžia liepos-July išsiimti laisnius ant savo vardo.

Vieta Brooklyne; kreipkitės į 46 Ten Eyck St., iš čia gausite nurodymus, kur ta vieta yra.

(130135)

PARSIDUODA

Parsiduodą Bar & Grill; gera vieta; per ilgus metus gerai biznis išdirbtas ir galima geras pragyvenimas padaryti. Priežastis pardavimo: turiu išvažiuot į kitą miestą. Moderniškai įtaisyta viskas ir parsiduoda už prieinamą kainą. Kreipkitės po numeriu, 187 Meserole Str., Brooklyn, N. Y.

(129-131)

PARSIDUODA bučernė ir grosernė; jau 20 metų kaip šioje vietoje tas biznis laikosi; kaina prieinama; galima gražiai pragyventi iš to biznio. Vieta gerai lietuviais apgyventa. Kreipkitės į "Laisvės" ofisą.

(Vieta Long Islande.)
(126-131)

Telefonas: Evergreen 7-7770

PAUL GUSTAS

LIETUVIS GRABORIUS

Senai dirbąs graborystės profesijoje ir Brooklyno apielinkėj plačiai žinomas. Tik dabar atidarė savo ofisą ir patarnauja balsamavimu ir palaidojimu mirusių.

Veltui Chapel Šermenim

Parsamdo automobilius šermenims, vestuvėms, krikštynoms ir kitokioms parėms

Šaukite dieną ar naktį

423 Metropolitan Ave.
Brooklyn, N. Y.

TIKRAS BIČIŲ MEDUS

"Laisvės" įstaigoje galite gauti tikro bičių medaus. Esate girdėję Dr. Kaškiaučiaus patarimus kaip naudinga sveikatai yra valgyti bičių medų. Tad vietoj cukraus naudokite medų.

Tikro Bičių Medaus

Kainos gana žemos:
Kvorta 75c ir galionas $2.50

Tuojaus kreipkitės į "Laisvės" ofisą ir gausite medaus tiek, kiek tik norėsite.

Į kitus miestus nesiunčiame. Todel nesiųskite pinigų ir nereikalaukite prisiųsti.

CLEMENT VOKETAITIS

LIETUVIS ADVOKATAS

113 WEST 42ND ST.

NEW YORK, N. Y.

Phone Bryant 9-7763

Valandos: nuo 1—6 po pietų

Dr. HERMAN MENDLOWITZ

Praneša visuomenei, jog jis atsidaro savo ofisą Williamsburghe:

252 Berry St., Brooklyn, N. Y.

arti Grand Street

Telefonas Evergreen 8-10494

Ofiso valandos nuo 1 iki 4 kasdien, Seredomis ir Subatomis nuo 6 iki 7:30 val. vakarais.

NEDĖLIOMIS
Nuo 10 iki 12 val. iš ryto

FLATBUSH OFISAS
2220 Avenue J
Kampas E. 23rd St.

Parduokite Savo SENĄ AUKSĄ Mokame augštą Kainą

Jungtinių Valstijų valdžios laisniuoti pirkėjai

Atneškite ar prisiuskite seną auksą, seno aukso sulaužytus žiedus, laikrodžius, branzalietus arba kokius atlikusius auksinius daiktus.

A. HILLMAN, c-o INFANTINO 240 Bowery
cor. Prince Street, N. Y. C.
Tel. Canal 6-9608 (B.M.T. traina imkite—išlipkite ant Bowery stoties)

BROOKLYNO LIETUVIAI GYDYTOJAI

Dr. J. S. MISEVIČIUS
270 BERRY STREET
VALANDOS: 12—2 p. p. 6—8 vakare
Ever. 8-8707

Dr. JOHN WALUK
161 NO. 6th STREET
VALANDOS: 8—10 ryte 1—2 p. p. 6—8 vak.
Šventadieniais susitarus
Ever. 8-9229

Dr. Ed. W. ŽUKAUSKAS
1114 FOSTER AVENUE
VALANDOS: 1—2 p. p. 6—8 vakare
Ir pagal sutartį
Tel. Mansfield 6-8787

Dr. JOHN C. PETERS
(PETRAUSKAS)
150-01 Coolidge Avenue, Jamaica, N. Y.
VALANDOS: 1—2 p. p. 6—8 vakare
Antradieniais uždaryta
Tel. Rupublic 9-5964

Dr. A. PETRIKA
(DANTŲ GYDYTOJAS)
221 SO. 4th ST.
VALANDOS: 9—12 ryte 1—8 vakare
Penktadieniais uždaryta
Tel. Stagg 2-9105

Dr. BLADAS K. VENCIUS
(DANTŲ GYDYTOJAS)
499 GRAND ST.
VALANDOS: 9—12 ryte 2—8 vakare
Penktadieniais uždaryta
Tel. Stagg 2-07706
Namų, Republic 9-3040

MONTREAL - CANADA

J. M. ROSENFELD
ADVOKATAS
Kalba Lietuviškai

BEN GERSOVITZ
NOTARAS

20 St. James St. East
Tel. HArbour 3424

Telephone: Evergreen 7-0072

DR. I. COHN
Specialistas ant Operacijų ir gydyme
Ausų, Akių ir Gerklės
OFISO VALANDOS:
nuo 11 iki 1 dienomis
nuo 5 iki 7 vakarais
Sekmadieniais nuo 11 iki 1
84 Union Avenue
BROOKLYN, N. Y.

DEGTINĖS GERIAUSIOS RŪŠIES

Amerikoniškos ir Importuotos

TURIME TIKROS VODKOS

Veik kiekvienoje likerių krautuvėje laiko Russian Vodka, bet labai retoj vietoj tegausite tikros Sovietų Vodkos. Mes turime tikros Sovietinės Vodkos ir parduodame po **$2.80 už bonką.**

ĮVAIRIŲ DEGTINIŲ IR VYNŲ

Pas mus gausite vestuvėm, krikštynom ir kitokiom parėm už gana žemą kainą.

HYMAN BERGER, Savininkas

409 Lorimer St., Brooklyn, N. Y.

Pusė Bloko nuo "Laisvės" Svetainės

Del kainų telefonuokite Stagg 2-2996

KRAUJO SPECIALISTAS

Gydau ūmias ir chroniškas vyrų ir moterų ligas kraujo ir odos

Padarau ištyrimus kraujo ir šlapumo

DR. MEER

156 W. 44th St. Room 302
New York, N. Y.

Valandos Priėmimo:
Ryte nuo 10:30 iki 1. Po pietų nuo 4 iki 8 valandai vakare
Sekmadieniais nuo 11 ryto iki 12 dieną
Telephonas MEdallion 3-1328

Telephone, EVergreen 8-9770

J. GARŠVA
Graborius (Undertaker)

LAIDOTUVIŲ DIREKTORIUS

Išbalzamuoja ir laidoja numirusius ant visokių kapinių; parsamdo automobilius ir karietas veselijoms, krikštynoms ir pasivažinėjimams

231 Bedford Avenue
BROOKLYN, N. Y.

Tel. Stagg 2-0783 NOTARY
Night Tel. Juniper 5-4912 PUBLIC

Juozas Levanda
(Levandauskas)
GRABORIUS

Patarnauju visiems be skirtumo. Parsamdau automobilius kiekvienam reikale. Kainos žemos.
Ateikite ir persitikrinkite
107 Union Ave.
Brooklyn, N. Y.

Sergančių Vyrų ir Moterų Chroniškos Ligos Gydomos

Gydoma Odos Išbėrimai, Kraujo Nesveikumai, Nervų Ligos, Chroniški Skaudu liai, Skilvio, Žarnų ir Mėšlažarnės Ligos, Abelnas Nusilpimas, Nervų Įdegimai ir Chroniški Nesveikavimai, Gerklės, Plaučių, Kvėpuojamųjų Dūdų ir kitos Vyrų ir Moterų ligos; o jeigu turite kokį negerumą, kurio nesuprantate, su pasitikėjimu ateikite pas Dr. Zins.

X-Spinduliai, Kraujo Tyrimai, Serumų ir Čiepų Išmirkštimai.

Prieinamos Kainos
Sąlygos pagal jūsų išgalę

Pasitarimas ir Ištyrimas Veltui

DR. ZINS
110 East 16 ST. N. Y.

Įsisteiges 25 metai
Tarp 4th Ave. ir Irving Pl.
New York

Valandos—9 A. M. iki 8 P. M.
O sekmadieniais 9 iki 4 P. M.

STEPHEN BREDES, JR.

Lietuvis Advokatas

197 HAVEMEYER STREET

BROOKLYN, N. Y.

Telephone Stagg 2-7057

Telephone Stagg 2-4409

A. RADZEVIČIUS
LIETUVIS GRABORIUS
(Undertaker)

Vedu šermenis ir palaidoju tinkamai ir už prieinamą kainą

Parsamdau automobilius vestuvėm, parėm, krikštynom ir kitokiem reikalam.

402 Metropolitan Avenue
(Arti Marcy Avenue)
BROOKLYN, N. Y.