Pirmas Lietuvių Darbininkų Dienraštis
(First Lithuanian Workers' Daily)
Išeina Kasdien, Apart Sekmadienių

LAISVĖ

IN TWO PARTS
PART ONE

No. 194 Telephone STagg 2-3878 Brooklyn, N. Y., Penktadienis, Rugpj. (Aug.) 17, 1934 Pavienio Numerio Kaina 3c. Metai XXIV, Dienraščio XVI

KRISLAI

Duokit Jiems Vadą!
Imkit Smetonienės Palaimintus.
Netiesioginė Propaganda.
Argentinoj.

Rašo *R. M.*

A. B. Strimaitis skundžiasi, kad tautininkai neturi vado. O be vado—"nėra autoriteto", sako jis. Todel, girdi, tarpe fašistų ir sandariečių verda peštynės ir niovynės.

Na, o kas atsitiko su Klinga? Ko jam stinga, kaipo tautininkų vadui? Sulyg galvos ir kepurė. Sulyg partijos ir vadas!

Mums išrodo, kad fašistai šiuo tarpu serga del turėjimo perdaug generolų ir permažai kareivių. Tai didžiausia jų nelaimė. Ot, jei kuris vienas iš jų galėtų sukišti kitus į kalėjimą, kaip daro Smetona, arba, pasekti Hitlerį—galvas jų ant kulbės, po kirviu!—tuomet pasiliktų tik vienas "visų pripažintas" vadas, autoritetas, kaip Romoj, kaip Berlyne, kaip Kaune!

Beje, kalbant apie vadus, — na, o kas pasidarė su Tysliava? Ar jūs manote, jis čia atvažiavo būti eiliniu nariu?! Išrodo, kad jis turi Smetonienės palaiminimą ne mažesnį, kaip Klinga.

Sovietų Sąjunga siunčia 25 savo geriausius sportininkus į Tarptautinę Sportininkų Rungtynę Paryžiuj. Sovietų dvi partijos orlaivininkų lanko Europos šalis. Sovietų rašytojų knygos verčiamos į kitų tautų kalbas beveik visose šalyse. Sovietų menas (baletas, judžiai, drama) pripažintas stovįs augščiausiam laipsnyj. Tai gali būti netiesioginė propaganda, bet tai milžiniškos reikšmės propaganda už sovietizmą.

"...Pulk. Gustaitis Maskvoj buvęs prieš 4 metus ir dabar pastebi ryškų skirtumą į pažangos pusę, matyti didelis darbštumo pakilimas. Sovietų aviacija visais atžvilgiais stovi didelėj augštumoj. Aviacijos dirbtuvės Maskvoj buvo didžiausios iš visų matytų šioj Europos kelionėj..."

Kas taip rašo? Lietuvos fašistų spauda. Tai Lietuvos lakūnų įspūdžiai, įgyti Maskvoj.

Pereitais metais Argentinoje buvo suareštuota 1,600 komunistų. Daugybė jų buvo nukankinta ir įkalinta. Bet ar jūs manote, kad tuo būdu buvo išnaikintas komunizmas minėtoj šalyj? N. Y. "Times" korespondentas praneša, Argentinoj šiuo tarpu *komunizmas plečiasi.* Išleidžiama 227 įvairaus turinio perijodinių ir neperijodinių laikraščių ir žurnalų, nukreiptų prieš kapitalizmą. 40 iš tų leidinių yra rusų kalba, 33—žydų, 27 ukrainiečių, o kiti kitomis kalbomis. Daugiausiai, žinoma, ispanų kalboj.

Įsiutusi buržuazija, todel, grobiasi aštrių priemonių kovai su raudonuoju pavojum. Augščiausias šalies teismas padavadijo, kad nei vienas ateivis negali būti naturalizuotas, jei jis turi komunistinių palinkimų, netgi, jei "jis pasilaiko galvoj gerą manymą apie komunizmą."

Kas mano, kad tuo būdu pavyks Argentinos buržuazijai sulaikyti komunistinio judėjimo augimą?!

Jungtinių Valstijų reakcija susirūpinusi tuo faktu, kad čia Hollywoodo judžių artistai žvaigždės remia mūsų Partiją pinigiškai. Tai labai puiki žinia, kad tik ji būtų tikra!

Shanghai. — Chiang Kai-sheko fašistinė Chinijos valdžia amerikiniais lėktuvais bombarduoja Sovietinių Chinų spėkas Kiangsi pakraščiuose.

ŽINIOS IŠ LIETUVOS

Sausa Vasara, Lietingas Ruduo

Ūkininko Patarėjas" rašo:

Beveik visoje Lietuvoje vasara buvo vienodai sausa. Rugiapiūtei prasidėjus, pagausėjo ir lietūs, nors ne visur vienodai gausiai. Tik paskutinėmis dienomis lietūs padažnėjo, nors taip pat dar nėra labai gausūs. Bet ir tokių lietų užtenka, kad būtų trukdomas rugių vežimas į kluonus. Kai kuriose vietose matyti jau ir apdygusių rugių gubų. Nukirsti arba kertami kviečiai bei ankstybieji miežiai taip pat mirkomi dažno lietaus.

Komunistų Vėliavos ir Atsišaukimai

KAUNAS. — Š. m. liepos mėn. 29 d. anksti rytą prie Veiverių plento ties "Maisto" fabriku ant telefono laidų rasta užkabinta komunistų vėliava.

Liepos m. 30 d. anksti rytą statomuose žemės Banko rūmuose Duonelaičio gatvėj rasta komunistų proklamacijų ir raudona vėliava. Kaltininkai ieškomi.

Komunistų Plakatai

Klerikalų "Ryte" skaitome:

"KAUNAS.—Iš Benediktinių g. į Jonavos g. 1-me Take liepos mėn. 30 d. 10 val. vak. du moksleiviai, pastebėję iškabintą komunistinį plakatą, pranešė policijai, kuri netoli "stovinčių" žydelių patikrino dokumentus ir plakatą pašalino."

Lietuvos buržujų laikraščiai, matote, komunistiniu judėjimu daugiausia niekinančiai kaltina "žydelius", kaip ir jų broliai hitlerininkai Vokietijoj.

Anglų Dailininkė Kaune

Į Kauną buvo atvykusi žinoma anglų dainininkė ponia Cecily Lovett Mayer. Dabar ji jau išvyko į kitas Pabaltijo valstybes. Pabalty ji renka moderniškas ir liaudies dainas, gi žiemą ketina suruošti koncertų Anglijos miestuose ir tenai dainuoti Pabaltijo tautų liaudies dainas.

Uždaryti 3 Žydų Laikraščiai

Kauno komendanto nutarimu uždaryti 3 mėnesiams šie trys žydų laikraščiai: Volksblatt, Moment ir Das neue Wort. Taip pat uždarytas vienas dešimtcentinis laikraštukas irgi trims mėnesiams.

Matyt, kuom nors neįtiko smetonininkams.

Per Lietuvą Skris "Čeliuskino" Gelbėtojas

SSSR atstovybė Lietuvoj kreipėsi į atitinkamas mūsų įstaigas, prašydama leisti perskristi per Lietuvą rusų lakūnui Molokovui, kuris ypatingai pasižymėjo gelbėdamas paskendusio ledlaužio "Čeliuskino" įgulą. Molokovas iš Kopenhagos skrenda į Rusiją ir todel jam tenka skristi per Lietuvą. Molokovas per Kauną skris rugp. mėnesio pradžioj.

Niagara Falls, N. Y. — Nuo šio pasauliniai garsaus krioklio bus pereitą pirmadienį nugriuvę iš viso 30 milionų svarų uolų.

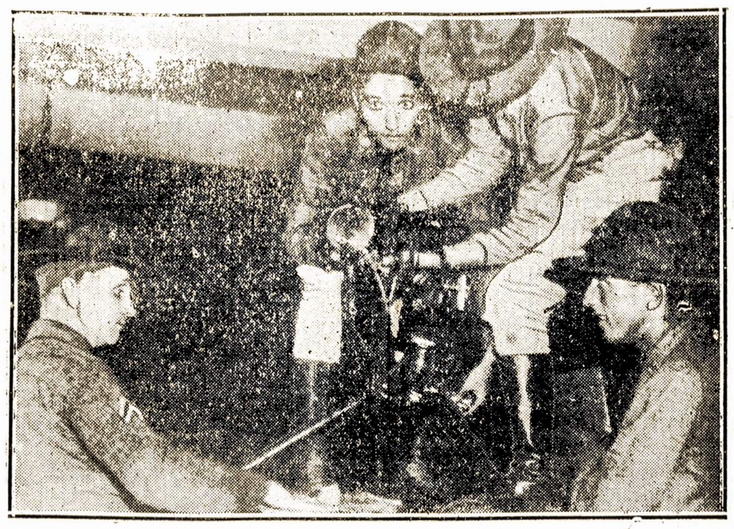

Louisianos gubernatorius Allen, susitaręs su senatorium Huey Longu, atsiuntė į New Orleans miliciją, nevа kad "apvalytų" miestą nuo prostitucijos namų ir gemblerių. New Orleans majoras Walmsley sumobilizavo policiją karui prieš milicininkus. Bet to karo vis nėra. Užtat milicininkai užpuolė ir išvaikė 1,500 bedarbių, demonstravusių prieš pašalpos atėmimą sulig senatoriaus Longo politikos.

JAPONAI UŽIMSIĄ SOVIETŲ GELŽKELĮ

Areštavo Dar 19 Sovietų Sąjungos Piliečių

Maskva. — Pranešama, kad Japonijos kariškiai areštavo 19 sovietinių piliečių, tarnautojų Rytinio Chinų gelžkelio, kuris eina per Mandžuriją ir priklauso Sovietų Sąjungai. Pasklido gandai, kad Japonija įves toj srityj karo stovį ir užgrobs gelžkelį.

Japonai tebelaiko pirmiau areštuotus 17 sovietinių gelžkelio viršininkų ir tarnautojų. Sovietų konsulas Charbine protestuoja ir reikalauja juos paliuosuot.

Japonija kartoja provokatoriškus melus, būk bolševikai padarė sumokslą žudyti Japonų ir Manchukuo valdininkus ir būk jie užsiundę banditus ardyt tą gelžkelį, idant pakenkt Japonijos reikalams. Abudu kaltinimai yra lygiai niekšiški, kaip ir žiopli.

Sovietų Kom. Partijos Naujo Valymo Pradžia

Maskva. — prieš prasidedant naujam plačiam Sovietų Komunistų Partijos valymui nuo netikusių narių, pirma yra išravėjama nelemti vadukai. Vidurinės Volgos srityj išmetė iš Partijos šešis vadukus už neteisingumą ir aštrų apsiėjimą su kaimiečiais. Teisman patraukė partijietį vyno trusto direktorių, kuris didžiavosi esąs ainys senovės Gruzijos kunigaikščių. Jis kaltinamas, kad nusuko 500,000 rublių.

HITLERIO "AMNESTIJA"

Munich. — Hitleris paliuosavo iš kalėjimų 700 nazių ir smulkesnių kriminalistų. Nepaleidžia nei vieno fašistų priešo.

PERKŪNAS NUTRENKĖ VYRĄ IR MOTERĮ

Sea Isle City, N. J., perkūnas rugp. 15 d. užmušė C. F. Somersą ir jo moterį, bežengiant jiems į šėtrą, kur rengėsi nakvoti.

Kriušina Darbininkus Indianapolyj, Ind.

10 Areštuota už Susirinkimus prie Skerdyklos

Indianapolis, Ind. — Policija užklupo tris darbininkų mitingus prie Kingan skerdyklos vartų ir areštavo 10 dalyvių. Jie laikomi po $100 iki $1,000 parankomis. Prieškariniame - priešfašistiniame surinkime rugpj. 1 d. Military Parke buvo suimta du kalbėtojai.

Bulgarijoj Teisia 150 Revoliucinių Kareivių

SOFIJA. — Prasidėjo teismas prieš 150 Bulgarijos kareivių. Juos kaltina komunistiniu veikimu. Tie kareiviai buvo suimti už prisirengimus į rugpjūčio 1 d. demonstracijas prieš karą ir fašizmą.

Fašistinio diktatoriaus Georgijevo agentai užklupo leidyklą slapto makedonniečių tautinių revoliucionierių laikraščio "Laisvė arba Mirtis." Jie kovoja už savo tautos paliuosavimą iš po bulgarų jungo.

Raudonieji Laimi Kasyklų Komitetų Rinkimus

St. Michel kasyklose, Decazeville, Francijoj, renkant darbininkų komitetus, buvo už komunistinius kandidatus paduota dauguma balsų. Išrinkta visi raudonųjų kandidatai apart vieno.

NRA UŽ KOMPANINĘ UNIJĄ MINNEAPOLY

Roosevelto Agentai už Streiko Pikietų Pavarymą

Minneapolis, Minn. — Roosevelto atsiųsti tarpininkai kun. Haas ir Dunnigan pirmiau reikalavo, kad savininkai sutiktų mokėti po 42 ir pusę iki 52 ir pusės cento už valandą trokų vežikams. Dabar nei to nereikalauja; liepia trokų streikieriams grįžti darban senomis algomis. Haas ir Dunnigan duoda kompanijoms teisę nepriimt darban kovingus streiko pikietuotojus, ir atima iš darbininkų unijos teisę turėti savo atstovus derybose su samdytojais ir valdžios agentais. Visame kame jie palaiko kompaninę uniją.

Streikieriai atmetė tuos NRA agentų pasiūlymus. Komunistų Partija išleido lapelius į trokininkus; šaukia grįžti streikan ir tuos, kurie pagal kariško stovio leidimą sugrįžo vežioti "būtinąsias reikmenas." Su tuo skebavimu sutiko ir trockistai vadai, Goldmanas ir broliai Dunne'ai.

BUSŲ DARBININKŲ STREIKAS CHICAGOJ

Chicago, Ill. — Rugp. 15 d. nubalsavo streikuot 1,200 Motor Coach Kompanijos busų darbininkų svarbiausia todel, kad kompanija atleido 25 Amerikos Darbo Federacijos narius. Ji pripažįsta tik kompaninę uniją.

Paryžius. — Buvęs moteriškų madų "karalius" Paul Poiret taip nusibankrūtavo, kad tik iš pašalpos dabar gyvena.

VOKIETIJOS KOM. PARTIJOS VAJUS UŽ THAELMANNĄ Į PREZIDENTUS

Tūkstančiai Socialistų Veikia Išvieno su Komunistais, Agituodami Balsuot prieš Hitlerį, o už Thaelmanną.

Berlynas. — Vokietijos komunistai išvystė smarkiausią slaptą agitaciją, kad žmonės rugpj. 19 d. nebalsuotų užtvirtint Hitlerį šalies prezidentu; šaukia juos balsuot už Ernstą Thaelmanną, karžygišką revoliucinį darbininkų vadą, kurį naziai dar tebekankina kalėjime.

Su komunistais išvien eina tūkstančiai socialistų. Pastarųjų vadai pirmiau buvo juos prigavę, siųsdami balsuot už Hindenburgą, kuris paskui pervedė šalies valdžią į Hitlerio giltiniečių rankas. Šie socialistai jau yra iš to pasimokinę ir jie sykiu su komunistais lipdo ant sienų atsišaukimus balsuot už Thaelmanną, raudonai piešia šaligatvius su šūkiais: "Tegyvuoja Raudonasis Frontas! Balsuokite prieš Hitlerį!" Komunistai su socialistais yra priklijavę tokių atsišaukimų į skaitytklų ir telefonų knygas, net į fašistinius laikraščius. Jie dažnai pakeičia nazių iškabų parašus taip, kad išeina—"balsuokite prieš Hitlerį!"

Komunistai plačiai paskleidė lapelius; juose išdėsto, kokią vergiją ir tironiją duoda Hitlerio viešpatavimas, ir sako, kad balsuot už Thaelmanną reiškia paduot balsą prieš išnaudotojus, už duoną ir darbą darbininkams, už žemę kaimiečiams, už darbininkų klasės laisvę. Lapeliuose r e i k a l a u j a m a laisvų prezidento rinkimų, teisės darbininkams organizuotis ir už savo reikalus kovoti. Į vieną frontą su komunistais del šių reikalų yra šaukiama socialistai ir visi fašizmo priešai.

$72,000,000 KARO LAIVŲ STATYBAI

Už tai Statys Amerikai 12 Karo Laivų

W a s h ington. — Įvairios kompanijos pasisiūlė valdžiai pastatyt dvyliką karo laivų už $72,000,000. Be to, iki 1935 m. bus statoma dar 12 kariškų laivų. Šiai statybai bus išleista ne mažiau 150 milionų dol. Ir dar, kaip sako Amerikos laivyno ministeris Swanson, ši šalis "neturės" tiek karo laivų, kiek jai priklauso sulig londoniškės nusiginklavimo sutarties. Geras "nusiginklavimas!"

Hindenburgo Paliktas "Testamentas" Naziam

Berlynas.—Pagaliaus, paskelbtas velionio prezidento H i n d e n b u r g o "testamentas", apie kurį buvo tiek daug spėliojimų. Senis karštai dėkoja Hitleriui už darbus delei tautos "vienijimo" ir jos "prikėlimo". Savo rašymą Hindenburgas užbaigė geg. 11 d. Veikiausia Hitleris mažai žinių perleido sirgusiam Hindenburgui apie tą "vienijimą", kurį pradėjo birželio 30 d., paskersdamas šimtus, gal tūkstančius buvusių savo sėbrų. Bet Hindenburgui turėjo būt žinomi pirmesni Hitlerio žygiai: kruvinas persekiojimas kovingesnių darbininkų, žydų, katalikų ir kt. Iš antros pusės, Hindenburgo testamentas yra dūsavimas, kad panaikinta kaizerio valdžia.

FRISCO TERORAS PRIEŠ TDA VADUS

Įkalino Tarptautinio Darb. Apsigynimo Sekretorę

San Francisco, Cal. — Fašistiniai sargai (vigilantes), su valdžios pritarimu tęsia ablavas prieš komunistus ir Tarptautinio D a r b i n inkų Apsigynimo veikėjus. Kalėjiman tapo nuteista Elaine Black, vietinio T. D. Apsigynimo sekretorė. Prisiekusiųjų teismas įkaltino šešis darbininkus už piliečių parašų rinkimą komunistiniams kandidatams. Kom. Partijos kandidatas į gubernatorius, advokatas Leo Gallagher gina draugus teismuose. Pereitą pirmadienį "sargai" vėl išardė darbininkų susirinkimą.

40,000 Mokytojų Gaus Pašalpinius Darbus?

Washington. — Veikiantysis šelpimo administratorius Aubrey Williams rugp. 15 d. pareiškė, kad stengsis paimti į pašalpinę tarnybą 40,000 bedarbių mokytojų. Jie būsią pristatyti išmokint du milionus beraščių skaityt ir rašyt; mokinsią ir kitokių dalykų.

NUPUOLĖ NAZIŲ PREKYBA

Berlynas. — Per paskutinius 6 mėnesius Vokietijos prekyba su užsieniais sumenkėjo 200 milionų dolerių. Išvežimai į užsienį sumažėjo 25 nuošimčiais.

LAISVĖ

LITHUANIAN DAILY PUBLISHED BY
The Laisvė Inc.
every day, except Sunday.
80 TEN EYCK STREET, BROOKLYN, NEW YORK

SUBSCRIPTION RATES:

United States, per year	$5.50
Brooklyn, N. Y., per year	$7.50
Foreign countries, per year	$7.50
Canada and Brazil, per year	$5.50
United States, six months	$3.00
Brooklyn, N. Y., six months	$4.00
Foreign countries, six months	$4.00
Canada and Brazil, six months	$3.00

Entered as second class matter March 11, 1924, at the Post Office at Brooklyn, N. Y., under the Act of March 3, 1879

"Žmonių Teismas" Jau Veikia

Budeliškas Hitlerio "Žmonių Teismas" jau pradėjo veikti. Pirmosios aukos buvo du darbininkai, vienas iš Heeszeno, o kitas iš Perlebergo, nusmerkti po du metus kalėjimo už "komunistinę veiklą."

Reikią atsiminti, kad abu darbininkai buvo nusmerkti už veiklą tam laikotarpyj, kuriame hitlerizmas nebuvo valdžioj.

Nuošalūs stebėtojai mano, kad fašistų "žmonių teismas" parinko pradžiai savo budeliško darbo pačius mažiausius "prasikaltėlius", kad tuo būdu neatkreipus į save pasaulio domėsio. Paskui jis ims žymesnius komunistus ir juos jau siųs kalėjiman ilgesniam metų skaičiui arba smerks mirti.

Breslau mieste tas pats teismas teisė 55 darbininkus, iš kurių du—Thiele ir Unglaube—nusmerkti tarpe 8 ir 10 metų katorgon. 44 mažesniam laikui kalėti, o tik devyni tapo išteisinti.

Dabar "žmonių teismas" nepertraukiamose sesijose teis komunistus ir visus radikališkesnius darbininkus. Jam vyriausiai rūpės pasiųsti po kirviu Thaelmannas ir kiti revoliucinio darbininkų judėjimo vadai. Kai del Thaelmanno, tai dabar tūli korespondentai skelbia, kad šiuo tarpu fašistai jo bijosi imti teisman, kadangi jie patys, fašistai, randasi didelėj betvarkėj. Skurdas, viešpataująs masėse ir besireiškiąs nepasitenkinimas, sakoma, sulaiko fašistus nuo ėmimosi už Thaelmanno. Tačiaus reikia laukti, kad jie netikėtai kada pagrobs Thaelmanną ir kaip bematant jį bandys sunaikinti.

Štai kodel reikalinga mums budėti! Štai kodel viso pasaulio proletariatas turi budėti!

Tolydžio, kuomet "žmonių teismai" smerkia komunistus kalėjiman ir, apskritai, fašistai budeliai darbuojasi kirsdami darbininkų galvas, tai didvyriška Vokietijos Komunistų Partija dirba išsijuosusi, vesdama propagandą prieš Hitlerio diktatūrą darbo žmonių masėse.

Trečiadienį ir ketvirtadienį iš Berlyno atėję pranešimai skelbia, kad Berlyne ir kituose Vokietijos miestuose ant sienų ir šalygatvių tvorų žėri atsišaukimai: **"Raudonasis frontas tebegyvuoja! Nebalsuokit už Hitlerį! Balsuokit už Thaelmanną!"**

Daugiau: valdžia įsakė surinkti iš viešų įstaigų telefonų knygas, kadangi jose komunistai prirašė (padirbtomis gumo antspaudomis) įvairiausių obalsių, šaukiančių darbo žmones nebalsuoti už Hitlerį (mat, rugpjūčio mėn. 19 d. bus "balsavimas" už jį, kaipo prezidentą), bet balsuoti už Thaelmanną.

Miestai užpildyti smulkiais lapeliais ir šiaip popieros šmočiukais, ant kurių išspausdinti tie patys obalsiai.

Tai dar vienas parodymas, kad joki fašistų "žmonių teismai," jokis teroras neišnaikins proletariato kolektyvio vado —Komunistų Partijos.

Kita, tai parodymas trockistams, lovestoniečiams ir kitokiems nenaudėliams, kad Partija veikia ir jinai veiks, o jie, taip ilgai ją niekinę ir šmeižę, pasilieka buržuazijos agentais ir melagiais!

Vyčių Veikla ir Mūsų Jaunimas

Pereitą savaitę įvykęs New Yorke Lietuvos Vyčių seimas, smulkmeningai aprašytas mūsų korespondento, parodė, kad klerikalai negali palaikyti jaunimo minėtoj organizacijoj. Seimas buvo menkutis, be ūpo, be gaivesnės dvasios.

Kuomet kun. Kemėšis organizavo vyčių "vaiską", tuomet Am. lietuvių išeivijoj dalykų padėtis buvo kitokia. Jaunimas tuomet buvo ateiviškas, todel prie jo lipo kunigų iškeltas obalsis "tautai ir bažnyčiai."

Skirtingai dabar. Tuometinis jaunimas jau nebejaunimas. Dabar jaunimas yrą čia gimęs ir augęs. Jeigu "bažnyčia" prie jo kiek ir limpa, tai jau "tauta" — ne. Jiems lietuviška tauta nežinoma, atitrauktas nuo gyvenimo dalykas. Išėjęs čionaitines amerikoniškas mokyklas, jaunimas ištautėjęs ir supatrijotintas. Neveltui vyčių seime jų vice-pirmininkas savo raporte pažymėjo, kad vyčiai neturi rūpintis tuo, kas yra "už jūrų marių," bet vietine padėtimi; būti gerais patrijotais-amerikiečiais, o ne parazitais.

Štai kodel kunigai nebepajėgia įtraukti į Lietuvos Vyčius jaunimo.

Žymėtina ir tai, kad kuomet LDS Jaunimo Komiteto atstovai atsilankė į seimą su pasiūlymu sudaryt bendrą frontą (lietuvių jaunimo organizacijų) kovai prieš karą ir fašizmą, tai nedavė jiems nei balso. O kuomet, po to, to paties komiteto žmonės pasirodė su lapeliais, tai kunigai įnirtusiai prakeikė bolševikus. Na, gi delegatuose buvo tokių, kurie pritarė LDS Jaunimo Komiteto žygiui!

Šitie daviniai rodo, kad kunigams ir nebevyks tais pagrindais jaunimą organizuoti. Tiesa, daug jaunimo randasi bažnytiniuose choruose ir parapijose, bet tai ne jaunimo organizacijos.

Išeidami iš to, lietuviai sąmoningi darbininkai ir mūsų jaunimas privalome pastiprinti darbą katalikiškam jaunime už įtraukimą į LDS, chorus ir kitas mūsų organizacijas. Reikia atsiminti, kad jaunimas radikalėja, krypsta kairyn, todel dabar geriausia proga jį traukti pas mus. Be abejo, kad nemažai jo galima būtų įtraukti ir Jaunųjų Komunistų Sąjungon, jei tiktai mūsų jaunieji draugai mokėtų atatinkamai prie jo prieiti.

Taylor Springs Miestelyj Septyni Komunistai Aldermanai

"Vilnis" rašo:

Labai įdomi istorija, kaip Taylor Springs, Ill., darbininkai išrinko 7 komunistus į aldermanų vietas ir kaip jie dabar veda kovą prieš reakciją ir mobilizuoja jėgas išrinkimui komunisto šerifo.

Taylor Springs yra nedidelis miestukas ir jo gyventojai mainieriai, fandrės darbininkai ir smulkūs biznieriai. Kaip ir kituose miestuose didėjant kriziui, augo bedarbė ir su tuo žmonės vis labiau išstoja į kovą už bedarbiam pašalpą. Du metai laiko atgal miestelyje nebuvo komunistų grupės. Ką darbininkai žinojo, tai Jaunų Žmonių Socialistų Lygos kuopą. Bedarbių kovom plintant, jie pamatė, kad komunistai atsidavusiai stoja į kovą už darbininkų reikalus. Jaunų Žmonių Socialistų kuopos nariai stojo grumtis prieš alkį, bet jie talkos nesusilaukė iš savo vadų, kuomet komunistai vienas po kitam atsilankė ir padėjo grumtis už kasdieninius reikalus.

Socialistai įsitikino, kad komunistai geresni kovotojai už darbininkų reikalus ir jie paliko socialistų organizaciją, o stojo į Komunistų Partiją. Broliai Pansick ne tik stojo į Komunistų Partiją, bet vienas jų patapo Partijos sekcijos organizatorium Mc Cupen paviete.

Ne tik bedarbiam teko grumtis už pašalpas, bet ir prie CWA darbų. Tom kovom vadovavo Komunistų Partija. Atėjus pereitą pavasarį miestelio aldermanų rinkimam, Komunistų Partija išstatė savo kandidatus ir septynis komunistus išrinko į aldermanus.

McCupen apskrities reakcinė valdžia daro visokias kliūtis komunistams aldermanams ir juos suareštavo. Nepaisant to, darbininkai veda kovą. Rudeniniuos rinkimuose Kompartijos sekcijos organizatorius Pansick kandidatuoja į apskrities šerifus.

Taylor Springs miestelis, tuo būdu, yra geru pavyzdžiu kitų miestų darbininkams!

A. L. D. L. D. ŽINIOS

ALDLD Vajus Nukeltas

Amerikos Lietuvių Darbininkų Literatūros Draugijos Centro Komiteto posėdyj nutarta mūsų vajus iš rudens nukelti po Naujų Metų. Pirmiaus Literatūros Draugijos vajai būdavo kartu su "Laisvės" ir "Vilnies" — spalių, lapkričio ir gruodžio mėnesiais. Dabar mūsų vajus bus **po Naujų Metų.** Jis prasidės 1 d. sausio ir tęsis sausio, vasario ir kovo mėnesius.

Kodel Vajus Nukeltas?

ALDLD vajų nukėlėme del to, kad keliais pastaraisiais metais mūsų organizacijai rudens vajai pageidaujamų vaisių nedavė. Kada buvo pradėta literatūros vajai rudens laiku, tai būdavo tik jos ir "Laisvės". Vėliaus prisidėjo "Vilnies" ir kitų organizacijų ir vienu kartu susidarė **perdaug vajų.** Nei kalbėtojai, nei mūsų organizacijos nariai, nei patys dienraščiai negalėjo sekmingai aptarnauti ir išaiškint Amer. Lietuvių darbininkų Literatūros Draugijos reikalus. Visi žinome svarbą mūsų dienraščių. Dienraščiai užimti raštais apie savo vajų. Kalbėtojai negali vienu kartu išdėstyti ir dienraščių ir organizacijų reikalus ir pasitenkina tik paviršutiniu, apgraibiniu to reikalo aiškinimu. Mūsų nariai užimti su dienraščių vajais, tankiai, pamiršta Literatūros Draugijos reikalus. Ir dar vienas dalykas—organizacijai turėti vajų už naujus narius rudenį, kada metai baigiasi, nėra gerai. Naujas narys stodamas nežino, už kuriuos metus mokėti. Tuli nors ir stoja pabaigoje metų, bet jie jau moka už sekamus metus. Tos visos aplinkybės nusako, kad mums geriau turėti vajų po naujų metų.

Kaip Vesime Vajų?

Suprantama, kad prakalbų maršrūtai daugiausiai atsibus rudenį, kaip jie buvo ir pirmiau. Prakalbas privalo rengti mūsų apskričiai ir kuopos, kaip ir pirmiau. Jie patys privalo rūpintis ir kalbėtojais. Laike prakalbų už mūsų dienraščius nebus užmiršta ir Amerikos Lietuvių Darbininkų Literatūros Draugija. Žinoma, svarbiausias reikalas dėstyti dienraščių svarbą, bet mūsų kalbėtojai niekados neužmiršta ir organizacijas.

Laike A.L.D.L.D. vajaus, tai yra, po Naujų Metų taipgi bus rengiama prakalbų maršrūtai. Juos rengs patys apskričiai ir kuopos. Jie susirašys ir su kalbėtojais, kuriuos pageidauja. Centro Komitetas galės tik kiek pagelbėt, geriau centralizuoti kalbėtojų maršrutus. Laike mūsų organizacijos vajaus bus daugiausiai kalbama apie mūsų organiz. reikšmę, jos praeitį, dabartį ir rolę ateityje. Bus daugiausiai dedama pastangų, kad kuo plačiausiai supažindinus darbininkus su A.L.D.L.D.

Taipgi, laike mūsų vajaus dienraščiai "Laisvė" ir "Vilnis" daugiau rašys apie Amerikos Lietuvių Darbininkų Literatūros Draugiją. Bet svarbiausias mūsų vajaus darbas bus—**ėjimas į stubas pas darbininkus.** Mūsų organizacijos nariai gaus medžiagos, kortų, jie pasiims knygų, žurnalo "Šviesos", laikraščių "Laisvės" ir "Vilnies" ir eis pas darbininkus. Nuėję pas juos, jie galės darbininkams išdėstyti mūsų organizacijos svarbą, pasikalbėti, patirti, kodel tie darbininkai iki dabar nėra ALDLD nariais, kokios priežastys tam yra. Taipgi mūsų draugai galės ne vien naujų narių gauti, bet parduoti knygų, "Šviesos", "Laisvės", "Vilnies" arba užrašyti dienraščius, tiems, kas sutiks.

Duokite Savo Patarimus

Centro Komitetas prašo visų apskričių, kuopų ir narių, kad suteiktų patarimų, jeigu tik ką kas turi. Mes tikimės, kad tokiu būdu mūsų organizacija galės gauti daugiau narių. Jeigu mes tinkamai pravesime dienraščių vajus, neužmiršdami ir savo organizacijų, jeigu mes gerai dirbsime laike mūsų vajaus, tai nėra mažiausios abejonės, kad mūsų organizacija gaus daug narių. Nėra jokių kliūčių, kad darbininkai negalėtų prie ALDLD priklausyti. Visa bėda tame, kad permažai mūsų organizacijos nariai kreipė domės į savo organizaciją ir jos leidžiamą literatūrą, kuri labai svarbią rolę vaidina darbininkų švietime, organizavime ir vadovavime klasių kovoje.

Kuopos, apskričiai ir visi nariai jau dabar privalo rengtis kaip prie dienraščių, taip ir prie A.L.D.L.D. vajaus.

ALDLD C.K. Sekr.,
D. M. Šolomskas
46 Ten Eyck St.
Brooklyn, N. Y.

Elizabetho Žinios

Rugpjūčio 9 dieną "Laisvės" svetainėj įvyko vietinės Aušros Draugijos susirinkimas. Iš šio susirinkimo keleta dalykų reikia spaudoj pabrėžti, ypatingai kas liečia Aušros Draugijos narius ir šiaip abelną Elizabetho lietuvių visuomenę.

Kaip kada draugijos korespondentui reikia pastebėti nemalonių įvykių mūsų draugijoj, ypač kada reikia ką nors kritikuoti. Paimkime už pavyzdį mūsų sunkiai ir darbščiai dirbantį šios pašalpinės draugijos labui nutarimų raštininką. Bet pas jį yra viena bloga yda, tai karščiuotis, kaip kada visai be reikalo.

Šiame susirinkime buvo paliestas klausimas, jog praeitame draugijos mitinge buvo nutarta draugijos valdybai vykdinti gyveniman vieną finansinį klausimą. O mūsų nutarimų raštininkas spiriasi be reikalo, "kad tas nesvarbu ir tiek, nes mes ir taip žinosime be įrašymo į nutarimų knygą." O kaip, drauge, ar nesvarbu, jeigu kas nors iš draugijos narių pradėtų ginčytis, kad tas nebuvo tarta? Tai kaip tada prirodysi? Dabar, mat, niekas žodžiams netiki.

Iš raportų teko sužinoti nuo Laisvės Namo Bendrovės atstovo, jog praeitą mėnesį bendrovei teko turėti nuostolių 53 dol. Parengimų jokių vasaros laiku nerengta, ypač bendrovės labui. Bejė, namo bendrovės direktoriai nutarė "pentyti" patį namą.

Iš ligonių lankytojų raportų teko pastebėti, jog praeitais keliais mėnesiais dasivaryta net ligi 12 ligonių ir tai vienu atveju. Tiesa, dabar ligonių skaičius nupuolė ligi 5. Tai gerokas skaičius narių sirgo per keletą mėnesių. Be abejonės, tas Aušros Draugijai lėšavo daug finansinių išlaidų. Bet kadangi draugija gana stipri finansais ir narių skaičiumi, tai visiems ligoniams pašalpa tapo pilnai apmokėta. Verta pažymėti ir tas, kad visi draugijos ligoniai yra rūpestingai apžiūrimi per ligonių lankytojus. Ir šiame susirinkime pastebėta valdybai nemokėti pašalpos, ypač tiems ligoniams, kurie gyvena ne šiame mieste, be daktaro paliudijimo.

Svarbiausia, kas buvo diskusuota, tai ateinantis draugijos piknikas, kuris atsibus 19 dieną rugpjūčio, P. Vaičionio darže (Meadow Grove), Cranford, N. J.

Išrinkta ciela eilė gerų darbininkų, kurie, be abejonės, patarnaus abelnai visiems svečiams, kurie tik dalyvaus šiame piknike. Patartina, kaip šios draugijos nariams, taip ir svečiams atsilankyti ant šio pikniko. Bejė, reikia pažymėt, kad draugija yra pasamdžiusi busą, kuris išeis nuo Laisvės svetainės durų 1 val. po pietų. Nuvažiavimas kainuos tik 15 centų.

Aušros Korespondentas.

Clevelando Žinios

Spaudos Piknikas Nedėlioj

Rugpjūčio 19 d., Mičiutos ūkyj, vietos Lietuvių Komunistų Frakcija rengia spaudos pikniką. Šį pikniką rengia visos vietos lietuvių darbininkų draugijos. Pereitos pėtnyčios, spaudos simpatizatorių—skaitytojų susirinkime paaiškėjo, kad į Komfrakcijos komisijos atsišaukimą prisidėti prie spaudos pikniko, visos draugijos prisidėjo, išrinkdamos darbininkus ir ragino visus savo narius dalyvauti spaudos iškilmėse.

Farmerių Bus Daug Piknike

Lietuviai farmeriai gyvenanti apie Hunsburgą ir Midlefieldą yra pasižadėję ir tikietus pasipirkę į "Vilnies"—pikniką. Taipgi akroniečiai labai rengiasi.

Apart geros programos ir žaislų, bus geri kalbėtojai—lietuviškai kalbės d. Abekas, "Vilnies" red. iš Chicagos ir d. Davis (vietinis), kandidatas į šerifus, kalbės nuo Komunistų Partijos.

S.

Tai bent Pasiryžęs Fašizmo Priešininkas

Roma. — Jaunas Italijos komunistas Emilio Sereni buvo 1931 metais nuteistas 15 metų kalėjiman už veikimą prieš fašizmą. Dabar fašistai valdininkai siūlė jį paliuosuoti; sako, tik parašyk laišką Mussoliniui. Drg. Sereni atsako, niekados jūs to nesulauksite, kad aš nusilenkčiau fašistų vadui. Tai pavyzdys visiems darbininkams kovoje prieš fašizmą.

DARBININKŲ SVEIKATA

DR. J. J. KAŠKIAUČIUS
371 Lake St., Newark, N. J.
Telephone: Humboldt 2-7964

Ilgokai Kraujuoja iš Gimtuvės

Gal ir man malonėsite ką patarti per mūsų dienraštį "Laisvę." Esu moteris 28 metų amžiaus, sveriu 170 sv., ūgio 5 pėdų ir 6 colių. Turiu dvejetą vaikų, antrajam yra pustrečių metų. Iki šiolei buvau sveika, bet po vienų mėnesinių už savaitės ir vėl pradėjo kraujas pasirodyt, bet, kai niekas neskaudėjo, tai aš ir nepaisiau. Vieną sykį buvau sušilus ir išsiprausiau šaltam vandeny, ir potam pradėjo labai man skaudėti gumbą ir strėnas. Kokias dvi valandas buvo skausmai, kaip prieš gimdymą. Paskui už dviejų dienų ir vėl ir da didesni skausmai. Ir buvo jau laikas, kad būtų mėnesinės, bet kraujo neina daugiau, tik po biskį pasirodo ir labai skauda. Gydytojas davė vaistų gerti ir plautis. Ant rytojaus atsirado mėnesinės ir buvo per tris dienas, kaip ir visada, o paskui ir vėl taip po biskį eina ir nesustoja kraujas, lyg su kokiais pūliais. Dabar nėra tokių didelių skausmų, bet paskauda dešinį šoną palei kulšį ir po pilvu. Gydytojas sako, kad nesustos, tai reikės eiti į ligoninę ir daryt operaciją, bet aš labai bijau. Gal galima būtų kaip nors namie pasigydyt? Labai pasidariau silpna ir nervuota; valgyt nenoriu. Viduriai man sugedo. Pirmiau aš vartojau tokią druską dėl sublogėjimo (... salt),— ji labai liuosuodavo vidurius.

Nuo apsiveisimo pasisaugo vyras, bet aš nemanau, kad man kas kenktų, nes aš esu šalto kraujo ir myliu labai romansą, bet, kai to nėra, tai vyras kad ir normaliai atlieka, aš visvien labai retai kada užsiganėdinu. Lauksiu patarimo.

Atsakymas.

Jums, Drauge, gydytojas gerai sako: jei kraujavimas nesustos, tai reikia operacijos. Žinau, Jūs bijote. Kiekvienas bijo operacijos arba bent vengia,—tai suprantama. Bet palaukite: aš Jums ką paaiškinsiu.

Jūs, Drauge, sakote, kad nemanote, kad Jums kas kenktų. Jūs norėjote pasakyti: kad Jūs būtumėt pastojus, neščia. Sakot, vyras pasisaugo, o antra, Jūs "šalto kraujo," be "romanso" nepasitenkinat... Visa tai labai gerai ir labai naturalu, sutinka su normalia moters prigimčia ir yra labai paprastas mūsų gyvenime apsireiškimas. Bet Jūs turite žinoti, kad vis dėlto, ir tokiose aplinkybėse moteris **ima ir pastoja**, pasidaro "tokia." Ag, žinoma, gali kartais būti ir taip kokia priežastis tokio kraujavimosi, bet nelabai. Greičiausia, kad čia Jums kas "pasitaikė." Ir tokiais atsitikimais geriau yra perilgai nelaukti. Kraujas—ne vanduo, bekraujuodamas gerokai apsilpsti. O vėl, kartais gimtuvės turinys, savaime negalėdamas išsivaryt, pradeda gesti, apsikrečia, tada da daugiau bėdos.

Jūs, Drauge, paklausykite savo gydytojo patarimo. Bijotis čia nėra ko. Operacija nedidelė, **nepavojinga**, be pilvo pjovimo, be nieko. Tik per apačią gydytojas išskaptuoja, **išvalo gimtuvės vidų.** Tai ir visa muzika.

Kiekvienos moters gyvenime gimtuvė yra didelis veikšnys. **Kiekviena moteris yra savo gimtuvės vergė.** Tai ir reikia to svarbaus organo neapleisti. Jei kas viduj negerai, nevilkinant išimti, išvalyti. Jei kur įplyšę, įtrūkę, reikia sutaisyti, susiūti. Nesveika gimtuvė moteriai nervus gadina, jaudina.

Jums paskui ir viduriai susitvarkys ir visa kas. Tik jau susimildama, Drauge, nebeimkite tų paibelių, kokių ten druskapalaikių. Kam sau sveikatą gadint be reikalo?