Pirmas Lietuvių Darbininkų Dienraštis
(First Lithuanian Workers' Daily)
Išeina Kasdien, Apart Sekmadienių

LAISVĖ

Darbininkai Visų Šalių, Vienykitės! Jūs Nieko Nepralaimėsite, Tik Retežius, o Išlaimėsite Pasaulį!

No. 213 Telephone STagg 2-3878 Brooklyn, N. Y., Šeštadienis, Rugsėjo (Sept.) 8, 1934 Pavienio Numerio Kaina 3c. Metai XXIV, Dienraščio XVI

BOSAI PRISIRENGĘ DAUGIAU STREIKIERIŲ ŽUDYTI

KRISLAI

A.L.D.L.D. Reikalai. Didelės Pareigos. Partijos Sukaktuvės.

Rašo *D. M. Šolomskas*

Kiek laiko atgal buvo paskelbta, kurios A.L.D.L.D. kuopos pralenkė nariais 1933 metų kiekį. Šiomis dienomis prie minėtų kuopų prisidėjo ir 86 kuop, Chicagoj. Drg. A. Kaukas, kuopos sekretorius, dar prisiuntė duoklių už narius. 86 kuopa 1933 metais turėjo 27 narius, o dabar ji jau turi 29. Draugai ketina dar daugiau gauti.

Iš nemokėjusių duokles pasimokėjo sekamos kuopos: 73 kuopa iš Summerlee, W. Va., per drg. Matėjuną; 119 kp. iš Lynn, Mass., per drg. J. Putrį; 131 kp. iš Saginaw, Mich., per drg. S. Leesį, ir 148 kp. iš West Frankfort, Ill., per drg. F. Saučiulį.

Streikuoja šimtai tūkstančių audėjų. Patersone jau apsijungė kairioji Nacionalė Audimo Darbininkų Unija su Amerikos Darbo Federacijos unija. Tą pasekė darbininkai ir eilėje kitų miestų. Darbininkų vienybę galima tik pasveikinti. Mūsų visų pareiga pagelbėti audimo darbininkams laimėti jų sunkią kovą. Išnaudotojai baisiausiai prispaudė audėjus darbininkus, kad jie jokiu būdu negalėjo toliaus pragyventi iš dabartinio uždarbio. Tekstilės darbininkai buvo priversti skelbti streiką.

Šiemet sukako 15 metų nuo Jungtinių Valstijų Komunistų Partijos įsikūrimo. Komunistų Partija susiorganizavo pradžioje rugsėjo 1919 metais. Tais pat metais rudenį sekė žiaurusis Palmerio užpuolimas ir areštai. Per porą metų mūsų partija buvo priversta veikti slaptai. Minint šias sukaktuves, prašomi visi draugai rašyti atsiminimus ir siųsti į mūsų dienraščius. "Laisvė" išleis specialį savo numerį Kom. Partijos sukaktuvių paminėjimui ir minėjimui 17-kos metų sukaktuvių Proletarinės Revoliucijos Rusijoje. Rašykite, draugai, kad jūsų raštai galėtų tilpti.

LAUKIAMA ANTRA TIEK DIDESNIO KONGRESO PRIEŠ KARĄ, FAŠIZMĄ

Renka Delegatus Net Amerikonų Legiono Nariai; Iš New Yorko Bus Bent 5 Lietuviai; Ką Sako Kiti Miestai?

Nuo New Yorko iki San Francisco, nuo tolimųjų pietinių valstijų iki Kanadai šimtuose miestų eina prisirengimai vykti į antrąjį Amerikos prieškarinį, prieš-fašistinį kongresą, kuris prasidės rugsėjo 28 d. Chicagoj. Sąjunga Kovai prieš Karą ir Fašizmą, todel, tikisi, kad į Chicagą suplauks antra tiek daugiau delegatų, negu buvo pernykščiame kongrese New Yorke, kur dalyvavo 2,600 delegatų.

Gauta pranešimai, kad jau trys Amerikonų Legiono kuopos išrinko delegatus, nepaisant priešingumo iš fašistinių komandierių pusės. Houstone, Tex., susiorganizavo komitetas kovai prieš karą ir fašizmą ir rūpinasi delegatais.

Brooklyno ir New Yorko lietuvių organizacijos automobiliu pasiųs bent penkis delegatus. P a g e idaujama žinių iš kitų lietuviškų kolonijų,—ką jos daro pasiuntimui atstovų į tą begaliniai svarbų kongresą.

Prie kongreso dedasi net aiškiai religinės organizacijos. Pav., Union Theologinės Seminarijos profesorius, metodistų bažnyčios žymus veikėjas, ragina parapijas dėtis prie to darbo, kad užkirst kelią gręsiančiai hitleriškai vergijai Amerikoje.

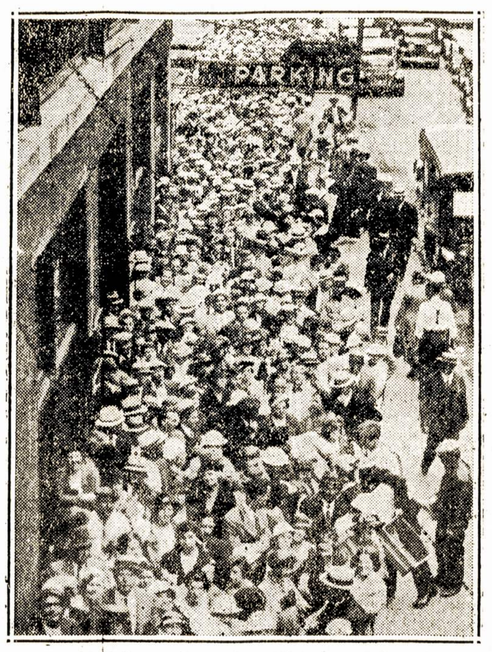

Paveikslėlis vaizduoja Chicagos mokytojus, suėjusius atsiimti užvilktas algas net iki dviejų metų. Miestas gavo $28,000,000 paskolos iš Washingtono valdžios ir pradėjo atsiteisti mokytojams. Bet tik per ilgą sunkią kovą jie atgriebė savo algas.

APART 10 NUŠAUTŲ AUDĖJŲ, DAUG MIRSIĄ NUO PAVOJINGŲ ŽAIZDŲ

Naujosios Anglijos Policija Krauna Bombas Į Sandėlius Prieš Streikierius; Dar 15 Milicijos Kuopų N. Carolinoj; Streikas Skleidžiasi; Šiandien Jis Apimsiąs Lawrence.

M. Woll Reikalauja Greit Sutaikyti Streiką, Bijodamas Komunistų

HONEA, S. C.— Per milicijos užpuolimą ant audėjų streiko pikieto, kaip jau vakar minėta, tapo nužudyti 6 streikieriai; rimtai sužeista 30. Greenville, S. C., policininkas nušovė vieną streikierį. Augustoj, Ga., mirė vienas ir Trione du streikieriai, kurie buvo pavojingai sužeisti trečiadienį. Gręsia mirtis daugeliui kitų sužeistųjų. Yra šimtai areštuotų.

Georgijos, N. ir S. Carolinų valstijose surinkta kokie 6 tūkstančiai padaužų, apginkluota ir prisaikinta kaip specialiai policininkai prieš streikierius. North Carolinos gubernatorius pašaukė dar 15 milicijos būrių mirtinai kovai prieš streiko pikietuotojus. N a u j o sios Anglijos policija prisikrovė į sandėlius tiek bombų, kaip dar niekad pirmiau.

Pati Unija Apsaugotų Kompanijų Dirbtuves?

Streiko komiteto pirmininkas Gorman taipgi verkšlena prieš žudynes; prašo, kad Roosevelto valdžia jas sustabdytų; siūlosi fabrikantams, kad, girdi, Darbo Federacijos audėjų unija pati gali apstatyti audyklas savo sargybomis, ir užtikrina, kad tuomet viskas būtų ramu ir gražu. Reikia suprast, kad Gormanai lieptų streikieriams nekliudyt skebų! Tuo tarpu fabrikantai rengiasi dar kruviniau slopinti streiką.

Laižosi prie Roosevelto

Visuotino audėjų streiko komiteto pirmininkas Gorman rugs. 6 d. vėl pakartojo, kad jis "pasitiki prezidentu" Rooseveltu ir jo bandymais per derybas su bosais užbaigt streiką; bet sako, kad visos audyklos verpyklos turi būt uždarytos pirma, negu prasidės derybos.

Streiko vadai yra pasiruošę daryt kompanijoms nusileidimų ir nuo tų menkų reikalavimų, kuriuos išstatė audėjų unijos suvažiavimas.

Darbininkai turi visokias derybas atmesti, iki laimės visus minimus reikalavimus. Nes tokios derybos reiškia užtikrintą audėjų pardavimą bosams.

Darbo Federacijos Vice-Prezidentas Woll Persigandęs Komunistų

NEWARK, N. J.—Matthew Woll, vice-prezidentas Amerikos Darbo Federacijos rugsėjo 6 d., kalbėdamas Kiwanis Kliubo bankiete Douglas viešbutyje, ragino kaip galint greičiau audėjus susitaikyti su kapitalistais. Nes kitaip "tūlose vietose gali streike viršų paimti komunistai." Jis ragino darbininkus apginti dabartinę "visuomenės ir politikos tvarką." Tai tokie lyderiai vadovauja dabartiniam audėjų streikui. Juo darbininkai darosi kovingesni, tuo greičiau "vadai" skubinasi visą streiką per derybas parduoti.

Eina į Kovą Lawrence, Mass., Audėjai

LAWRENCE, Mass. — Iš didžiųjų Naujosios Anglijos audimo centrų vien tik šiame mieste iki šiol faktinai nebuvo streiko. Bet unijos vadai šiandien jau žada ištraukt streikan 20,000 Lawrence darbininkų.

Puikiai streikuoja 9,300 Lowellio audėjų verpėjų.

FALL RIVER, Mass., rugsėjo 6 d. įvyko 20,000 streikierių mitingas Stadiume. Policija neleido į mitingą Annos Burlak, revoliucinės Nacionalės Audėjų Unijos pirmininkės. Šiame mieste streikuoja bent 21,000 audyklų darbininkų.

Providence, R. I., yra virš 8,500 streikierių.

WARREN, R. I. — Policija užpuolė bombomis ir lazdomis 1,000 pikietininkų prie King Philip dirbtuvės. Darbininkai energingai gynėsi ir atėmė iš policijos tris areštuojamus streikierius.

Patersone Streikuoja 13,500

PATERSON, N. J. — Čia iššaukta streikan 13,500 šilko audėjų verpėjų. Streikieriai deda pastangas greit streikan išvesti ir 15,000 šilko dažytojų.

A L L ENTOWNE, Pa. — Streikuoja daugiau kaip 60 nuošimčių visų šilko audėjų.

Auga streikas Philadelphijoj, skleidžiasi Indianoj ir visuose tos pramonės centruose. Skaitoma, jog dabar streikuoja ne mažiau kaip 600,000. Šeštadienį galėsią būt paskelbtas ir 100,000 mezgėjų streikas.

Budapest. — Įvyko peštynės tarp dviejų cigonų grupių, nepasidalinant viena gražuole. Užmušta 4 vyrai.

Vokietijos Submarinų Slaptoji Statyba

Amerikos Politikieriai Varo Šmugelį su Ginklų Kompanijomis

WASHINGTON. — Buvęs Holandijos laivyno kapitonas P. Koster rašė Amerikos Electric Boat Kompanijai, kad Vokietijai yra dirbama pojūrinių valčių (submarinų) mašinerija Švedijoj, Holandijoj, Šveicarijoj ir kitose mažose šalyse. O sulig Versalės sutarties yra uždrausta Vokietijai statydintis submarinus. Koster dabar tarnauja Hitlerio valdžiai.

Electric Boat Kompanijos viceprezidentas S. J. Joyner su džiaugsmu raportavo kompanijos prezidentui, kad pavyko padaryt kongresmanus J. H. Martiną ir Fr. Fortą nariais atstovų rūmo taisyklių komisijos 1928 m.; o nuo tos komisijos, girdi, visiškai priklauso kongreso veikla. Tai ta kongreso sesija ir nusprendė damokėti $3,000,000 Electric Boat Kompanijai už ginklus, kaipo "nedateklių."

Šie dalykai paaiškėjo senatinėje tyrinėjimo komisijoje rugs. 6 d.

Sumanymas Bizūnais Plakt "Kidnaperius"

MONTREAL. — Kanados Advokatų Draugija savo susirinkime duoda teisėjams patarimą, kad piktadariai, nuteisiami už žmogvagystę ne daugiau kaip penkiems metams, būtų pirma bizūnais nuplakami.

Būsią padaryta Ontario provincijos seimui įnešimas užturėti bankuose pinigus tų žmonių, kurie būna kidnapinami, taip pat ir pinigus jų giminių, idant nebūtų žmogvagiams išmokama už pagrobtų žmonių paliuosavimus.

Extra!

LAWRENCE, Mass. — Pranešama, kad 10,000 audėjų pikietas iš kitų miestų rengiasi atmaršuot ir streikan išvest 20,000 Lawrence darbininkų. Bet policija ruošiasi juos ant kelių pasitikti ir nepraleisti.

WASHINGTON. — Audėjų streiko komiteto pirmininkas Fr. J. Gorman žada reikalaut, kad šalies valdžia atsiųstų reguliarę armiją apgint streikierius nuo šaudančios juos milicijos. Mulkina darbininkus, būk armijos generolai ir pulkininkai gali palaikyt streikierių pusę. Visiem žinoma, jog armija yra svarbiausias išnaudotojų įrankis prieš darbininkų klasę.

WASHINGTON. — Roosevelto paskirta tyrinėjimo komisija ketina tuojaus šaukti audimų fabrikantus ir Federacijos audėjų unijos vadus tartis apie streiko baigimą.

Senieji Vadai Pardavė Alumino Darb. Streiką

PITTSBURGH, Pa.—Fred Keightly, NRA tarpininkas, ir Dae Williams, Darbo Federacijos viršininkas, padarė sutartį su Alumino Kompanija. Po mėnesiui streiko liepia 8,700 darbininkų grįžti darban be jokio sąlygų užtikrinimo. Sako, kompanija jau pripažįsta "bendras derybas," kad darbininkai galėtų išsirinkt į jas savo atstovus. Kompanija neva pripažįsta ir darbininkų uniją, bet Federacijos vadai nusileido, kad šalia darbininkų unijos galės dirbtuvėse būti ir kompaninė unija ir visai neorganizuoti darbininkai. Kompanija ketina atgal priimti streikierius, apart tų, kurie atsižymėjo "prievartos veiksmais"; ir Federacijos vadai su tuom sutinka, kad būtų išmesti veikliausi, karingiausi streikieriai.

Visa sutartis ištisai yra pardavimas darbininkų reikalų.

Eva Coo Nusmerkta Mirti

COOPERTOWN, N. Y.—Tapo nuteista numarint elektros kedėje Mrs. Eva Coo. Jinai išvien su savo sėbre Martha Clift tiksliai automobilium mirtinai suvažinėjo savo tarną, raišą paliegėlį Harry Wright. Norėjo greičiau gauti $10,000 jo apdraudos (insurance) pinigų, kuriuos jis buvo jai užrašęs. Martha, kaipo valdžios liūdininkė, gavo 20 metų kalėjimo.

Vienoj, Austrijos sostinėj, vėl paskleista tūkstančiai komunistinių lapelių, šaukiančių darbininkus nuverst fašizmą.

IŠ LIETUVOS

Naziai Uždraudė Kalbėtis su Lietuvos Piliečiais

Vokiečių Šilėnų—Skardupėnų baro pasienio policija įsakė vietiniams savo gyventojams, kad jie dirbdami laukus pasienyj arba šiaip susitikę su Lietuvos piliečiais nesikalbėtų nieč nieko. Esą į pasveikinimą galima atsakyti "Heil Hitler" ir daugiau, nieko.

Naziai Žudo Lietuvius?

Klaipėdoj prasidėjo labai dažnas žmonių dingimas. Pirmiausia, kaip jau žinome, dingo vachmistras Jesutis, kuris, kaip vėliau paaiškėjo, buvo hitlerininkų nužudytas.

Birželio m. dingo pirklys iš biržos. Dabar jau žinoma, kad jis buvęs susibaręs su dviem hitlerininkais.

Rugpjūčio m. pradžioj taip pat dingo Balčiūnienė, kuri yra kilusi iš Rygos.

Dabar jau yra žinoma apie naują dingimo įvykį. Šiomis dienomis mokinys Pleikis, išėjęs į mokyklą, taip pat nebegrįžo namo.

Visuotinos Amnestijos Nebus

Kaunas. — Kalinių daugumas laukia, kad "prezidento" Smetonos 60 metų amžiaus sukakties proga bus paskelbta visuotina amnestija. Tačiaus greičiausiai tokios amnestijos nebus, tik gal bus daugiau patenkinta malonės prašymų.

Taip pranešama klerikalų "Ryte."

Revoliuc. politiniai kaliniai, žinoma, neprašys budelio malonės; taigi ir nebus jie liuosuojami. Galės būt paleista dalis kriminalistų, kurie visuomet prašo valdžios malonių.

Beveik "Visi" Japonai už Karą Prieš Sov. Sąjungą?

CHARBIN. — Čionaitinis Japonų laikraštis "Simbun" rašo, kad "turime mylėt karą;...devyni iš dešimties mūsų tautiečių (Mandžurijoj) sako, kad karas būtų geras dalykas." Kitas Japonijos imperialistų laikraštis "Anspot" pranašauja, kad karas "greitai sunaikintų tuos gyvulius iš Sovietų Sąjungos" ir ragina net trejų metų kūdikius mokint naudot ginklus.

Karo pavojus Sovietams didėja.

Kansas City. — Ligonė Eula S. Maria miestiniame ligonbutyje sykį per dieną nesutarimai rauda kraujo ašaromis.

Hitleris Leis Veikti Katalikų Jaunimo Draugijoms?

Berlynas. — Apie Hitlerio sprendimą susitaikyti su Vatikanu, pranešama, Hitleris nusileis ir patenkins popiežiaus reikalavimą leisti katalikų jaunimo organizacijoms ir kitoms katalikų draugijoms nepriklausomai gyvuoti.

SOCIALPATRIOTAI TIE PATYS

WEYMOUTH. — Anglijos unijų kongrese socialpatriotai atmetė visuotiną streiką kaipo įrankį prieš karą. Kairesnieji delegatai šaukė: "Jūs vėl parduodate darbininkus, kaip 1914 metais!"

Washington.—Panaikinus blaivybę, pasidarė 3,200 mažiau kalinių federaliuose kalėjimuose.

LAISVĖ

LITHUANIAN DAILY PUBLISHED BY
The Laisvė Inc.
every day, except Sunday.
46 TEN EYCK STREET, BROOKLYN, NEW YORK

SUBSCRIPTION RATES:

United States, per year	$5.50
Brooklyn, N. Y., per year	$7.50
Foreign countries, per year	$7.50
Canada and Brazil, per year	$5.50
United States, six months	$3.00
Brooklyn, N. Y., six months	$4.00
Foreign countries, six months	$4.00
Canada and Brazil, six months	$3.00

Entered as second class matter March 11, 1924, at the Post Office at Brooklyn, N. Y., under the Act of March 3, 1879

Dešimts Užmuštų!

Tolydžio, kuomet Amerikos Darbo Federacijos lyderiai šūkauja apie valdžios, samdytojų ir reakcininkų unijų vadų bendrą frontą kovai su komunistais ir kitais radikaliais darbininkais, tai tekstilės pramonės baronai, pasistatę mušeikas, policiją ir miliciją, šaudo kovingus darbininkus.

Per tris streiko dienas užmušta dešimts streikierių, o daugelis sužeista, iš kurių, sakoma, nemažai mirs.

Vadinasi, tekstilės pramonės magnatai su savo valdžia Greenų ir kitų biurokratų prašymus vykdo gyvenimąn, veda prie logiškų pasėkų!

Šis negirdėtas teroras, šis samdytojų pasimojimas, kruvina išnaudotojų puota aiškiai vaizduoja, kas grobiasi už prievartos, kas mokina darbininkus pavartoti tuos pačius metodus su išnaudotojais.

Akyregyj šitų brutališkumų, darbininkai streikieriai privalo suglausti savo eiles juo tampriau ir masiniai atmušti išnaudotojų kruvinus pasimojimus.

Vienas aišku: nei žiauriausi buržuazijos puolimai, nei kulipkos, nei buožės tekstilės mašinų nesuks, audeklų neišaus!

Tekstiliečiai darbininkai, be to, privalo saugotis tų spąstų, kuriuos dabar daro Washingtono ponai, kad arbitracijų keliu sulaužius šį streiką.

Tiktai plieninė vienybė, griežtas pasiryžimas, masinė kova pikietų linijose užtikrins darbininkams šio streiko laimėjimą!

Niekų Tauzytojas

Hitleris savo partijos atstovų suvažiavime, Nuremberge, pereitą trečiadienį pareiškė, kad Vokietijoje laike sekamo tūkstančio metų revoliucijos nebus. Girdi, naziai padarė revoliuciją ir josios užtenka, nes Vokietija tapusi išgelbėta "nuo žydų ir komunizmo".

Šis fašistų vado pareiškimas parodo tai, kaip neapsišvietęs, kaip tamsus jis yra; kaip nesupranta visuomeninių pajėgų vystymosi ir tų priežasčių, kurios priverčia keisti sukilimų ir revoliucijų pagelba seną tvarką. Antra: tai parodo, kaip tasai žmogus neima atsakomybės už žodžius, kuriuos jis plepa. Tauzija tiktai tam, kad tauzyti. Neabejotina, randasi nemaža jo įtakoj žmonių, kurie tam tiki.

Kodel Vokietijoje revoliucija **bus?** Kodel ji, beje, bus greitu laiku? Vyriausiai todel, kad darbininkų išnaudojimas šiuo tarpu ten viešpatauja daug didesnis, negu kada nors. Fašizmas jo nepanaikino. Skurdas, kaipo to pasėka, plečiasi. Politinė priespauda, reakcija prieš darbininkų klasę baisi. **Partija — Komunistų Partija — kurią Hitleris sakėsi panaikinsiąs vienu pasimojimu, tebegyvuoja ir tebeorganizuoja prispaustas ir išnaudojamas mases nuvertimui fašizmo.** Ši partija su kiekviena diena stiprina savo eiles, nepaisant baisiai aštrios reakcijos, nepaisant to, kad ji veikia palėpyj. Tiesa, fašistai žudo josios atskirus narius, vadus, kalina juos, bet nužudytųjų ir suimtųjų vietosna atsistoja nauji draugai, nauji kadrai, pasišventę savo galvas guldyti kovoje su bestijišku fašizmu.

Nepaisant, kad fašistai bando įkalbėti žmonėms, jog badas ir skurdas yra laimė, kentėjimas—didvyriškumas, nepaisant to visko, masės žmonių nekentės, bet krutės, veiks ir neužilgo nusuks sprandą hitlerizmui, kaip Rusijos darbininkai nusuko sprandą carizmui.

Todel mes sakome, kad šitokia savo kalba ir teigimais Hitleris pasirodo pasauliui ne tiktai kaipo budelis, darbininkų mėsinėtojas, bet ir kaipo didelis niekų tauzytojas, plepalas!

Susilies Amerikos Žmonės, Sako Mokslininkas

Aberdeen mieste, Škotijoj, šiuo tarpu tęsiasi Britų Susivienijimo Praplėtimui Mokslo (British Association for the Advancement of Science) suvažiavimas, kuriame išstoja nemažai įžymių mokslininkų su pranešimais.

Kaip telegramos praneša, pereitą trečiadienį prakalbą sakė mokslininkas lordas Raglan, pirmininkas Antropologinės Draugijos. Be kitko jis pareiškė: "Aš manau, kad pirm negu daugelis šimtmečių praeis, Amerikoje nepasiliks nei vieno asmens, kuriame nebūtų kiek tiek negrų kraujo." Ten pat jis nurodė, jog ir šiuo tarpu, daugelis Jungtinių Valstijų žmonių, kurie mano, kad yra balti, labai nusistebėtų, jei jie save tiktai patyrinėtų.

Be abejo, šis lordo Raglano pareiškimas bus labai nemalonus "tyro kraujo" anglo-saksams ir kitiems ultra-baltiems ir apskritai baltiesiems šovinistams. Bet taip yra!

Mokslininkai, kuriems rūpi mokslinis tyrinėjimas, o ne tarnavimas fašizmui, jau senai yra prirodę, kad tokio dalyko, kaip "tyra rasė", arba tauta, rasti nebegalima. Jos yra susimaišę, susiliejė, susirišę siūlų-siūlais, viena su kita. Apie nordikų bei arijų, bei anglo-saksų "tyrumą" tegali plepėti tiktai Hitlerio plauko fašistai, tiktai išnaudotojai, kurie tuo būdu gali suskaldyti darbininkų pajėgas ir labiau pavergti darbininkus.

Nekreipdami domės į tai, kas bus "prieš daugelį šimtmečių," komunistai dabar kovoja už negrus, kaipo pavergtą tautą, kaip labiausiai išnaudojamą dalį darbo žmonių.

Šiuo tarpu Scottsboro berniukų gynimas, kova už Herndono išteisinimą, kova prieš linčą ir baltąjį šovinizmą apskritai yra kova už negrų laisvę, kaipo pavergtos tautos, kaipo pavergtos rasės.

Sako, Reikės Apdėti Assesmentais

Romos Katalikų Susivienijimas (LRKSA), kaip žinia, turi bėdų su savo pašalpų fondu. Del to buvo kalbėta daug pereitam tos organizacijos seime, bet dalykai, matomai, pasiliko kaip ir buvo. Minėtos organizacijos prezidentas rašo "Garse", kad, girdi,

> dabar yra laikas imtis visų galimų priemonių, kad atvaryti Pašalpos Fondą į tokį stovį, kad pašalinti visus galimus kilti nesmagumus.

Kokie tie galimi nesmagumai? Aš manau, kad gerbiamieji skaitytojai įspėsite. Štai jie: *Jei tuojau nesulaikysime pašalpos fondo smukimo, valstybės apdraudos departmentas, ar kam patiks ar ne, norėsime ar nenorėsime, privers pildomąjį komitetą uždėti asesmentus (ekstra mokesčius) pašalpos skyriaus nariams.*

Keista! Kunigų spauda visur rėkė, gyrėsi savo organizacijos nepaprastu tvirtumu, o čia dabar, va, jau grąsina narius assesmentais.

Pasirodo, kad Lietuvių Darbininkų Susivienijimas šiuo tarpu turi stipriausius fondus.

MAŽINA PAŠALPĄ

TORONTO, Canada. — Šios provincijos bedarbių šelpimo ministeris reikalauja numušt po 5 centus dienai maisto pašalpą ir po 15 nuošimčių kambarių ir drabužių pašalpą.

Uoste Judėjimas Didėja

Šiuo metu Klaipėdos uoste laivų judėjimas žymiai didesnis, kaip paprastai. Kai kuriems laivams dėl vietos stokos uoste tenka sustoti marėse ant inkaro. Vakar uoste buvo 23 laivai, šiandien buvo laukiama dar 8. Laivai yra atvykę su anglimi, cementu, medžiu ir gabalinėmis prekėmis.

Gyvenimas Kolektyve

(Pabaiga)

Kultūra Auga

Laike 4 metų egzistavimo kolektyvas įsigijo įvairius įrankius ir mašinas. Drauge su kolektyvo augimu nuolatos gerėja kultūrinė ir ekonominė kolektyviečių padėtis. Visų darbas teisingai yra užregistruojamas. Egzistuoja įstatymas: kas daugiau dirba, tas daugiau gauna. Kiekybė ir kokybė darbo yra atydžiai tėmijama ir registruojama.

Šeimyna iš dviejų dirbančių, pabaigoje 1933 metų, gavo iš kolektyvo pagal išdirbtas dienas 1,648 kilogramus grūdų, 1,808 klg. bulvių, 376 klg. daržovių, 2,416 klg. šieno del nuosavos karvės, 1,008 klg. šiaudų ir 2,412 rub. pinigais.

Štai kitas kolektyvietis, vardu Onegin Sergeo, gavo: 365 klg. rugių, 899 klg. miežių, 1,483 klg. bulvių, 295 klg. šieno, 873 klg. šiaudų, 349 klg. kopūstų, 139 klg. ropių ir 1,757 rub. pinigais. Šiais metais 24 šeimynos gavo po vieną geros rūšies karvę. Jie niekuomet pirmiau savo gyvenime nėra turėję nuosavos karvės. Beraštybė visu šimtu nuošimčių apleido kolektyviečius. Visi vaikai mokinasi liaudies mokyklose, o suaugesni —vidurinėse. Po užbaigimui vidurinės mokyklos, dauguma vaikų tęsia mokslą didesniuose miestuose, technikos ir agrikultūros mokyklose, o nekurie pasiekia net universitetus. Kiekvieno kolektyviečio namuose randasi radio priimtuvas. Kiekviena šeimyna turi užsisakius po kelis laikraščius ir žurnalus. Kolektyviečiai liuosu laiku stropiai diskusuoja įvairiomis politinėmis temomis. 1933 metais, vasario 19-tą dieną, draugas Stalinas pasakė istorinę prakalbą apie komunistinius kolektyviečius ir kolektyviečių turtingumą. Praėjo po to vieni metai: kolektyviečiai N. Motigovry, sekdami pagal nurodymus savo vado, atsiekė brilijantines pasekmes statyboj, ir ūkio vedime. Suvienyti vienam tikslui ir priedermei ištikimai dirbti, statyti ir vesti kolektyvišką ūkį, jie su tvirtu tikėjimu ir linksmybe dirbo kolektyviškai ir daug padarė. Kolektyvas dabar pasiekė tokį ekonominį ir kultūrinį laipsnį, kokio pirmiau nebuvo ne tik šiaurėje, bet ir pačioj senosios Rusijos širdyje.

Ką pasakoja apie save patys kolektyviečiai iš N. Matigovry? Pasakoja moteris Kotovikova N.:

Aš išdirbau 1933 metuos 409 darbo dienas (darbo diena yra paskirta darbo vienetą, kaip tai, pavyzdžiui, nupjovimas vieno hektaro javų skaitosi darbo diena) ir gavau 172 klg. rugių, 421 klg. miežių, 695 klg. bulvių, 981 klg. šieno, 409 klg. šiaudų, 228 klg. daržovių ir 822 rub. pinigais. Tas, žinoma, del manęs yra daugiau negu kad ištikrųjų man reikalinga. Aš dabar turiu galimybę pirktis gerus, pagal savo skonį, drabužius. Aš jau daug jų pirkau pereitais metais. Apart to, 7 kartus aš gavau premiją. Aš turiu namuose radio priimtuvą ir prenumeruoju du laikraščiu. Pirmiau buvau paprasta melžėja, bet paskiau lankiau kolektyvo technikinį ratelį ir dabar esu kolektyvo vedėjo pagelbininkė. Aš priklausau kaipo narė prie Jaunųjų Komunistų.

Pasakoja moteris Nelidova T.:

Mano šeimyna užtektinai uždirba produktų ir pinigų. Būdama kolektyve, aš įgyjau naują namelį ir naujus baldus. Aš jaučiuosi kaipo tikra šeimininkė to didžiulio ūkio. Gavau 10 sykių premiją. Mano sūnus yra kalvis ir jis daug pagelbsti kolektyvui, taisydamas padargus. Aš esu narė kaimo sovieto ir narė kolektyvo administracinio komiteto. Aš turiu jau 55 metus amžiaus, bet, nežiūrint mano senumo, esu tvirta ir dirbu su entuziazmu. Mūsų gyvenimas pasidarė labai įdomus. Auga mūsų kolektyvas ir tuo pačiu laiku mes, jo nariai, progresuojam ekonominiai ir kultūriniai. Mes tuojau pasidarysim visi turtingi.

Pasakoja moteris Vorgosova:

Labai biednai gyveno mano šeimyna praeityje. Buvo daug vaikų, bet mažai duonos. Stokavo taip pat drabužių. Kuomet mes prisidėjome prie kolektyvo, mūsų gyvenimas visai pasikeitė. Mes pradėjom žymiai daugiau uždirbti. Aš turiu užsiprenumeravus du laikraščius ir du žurnalus. Aš gavau garbingą vardą, "Stalino-Šturmininkė", už savo darbštumą. Aš asmeniškai lenktyniuoju su kita darbininke Nikiforova. Laike egzaminavimo jos ir mano darbo, paaiškėjo, kad mano darbas kiekybe ir kokybe pralenkė josios darbą. Aš dalyvauju kaimo dramos grupėj ir tankiai lankaus į "Raudonąjį Kampelį". Nuo pradžios kolektyvo egzistavimo iki šiol aš gavau 8 premijas.

Pasakoja moteris Onegina E. J.:

Aš esu kolektyvo narė nuo jo pirmųjų tvėrimosi dienų. Aš labai myliu dirbti prie gyvulių. Dabartiniu laiku aš esu priskirta prie telingų karvių skyriaus. 1933 metais mano skyriuj gimė 109 teliukai. Visi teliukai, del geros priežiūros, yra gana sveiki. Aš turiu 6 vaikus. Mano viena duktė mokinasi ūkio mokykloje. Apart manęs, kolektyve dirba vienas sūnus ir viena duktė. Drauge mes išdirbom 759 dienas, kas lyginas didelei skaitlinei įvairių produktų ir pinigų. Atliekamą dalį aš parduodu apielinkės centre (kolektyviškam bazare). Kadangi mes dirbam gerai, tai ir uždirbam gerai. Tas įstatymas yra teisingas.

Iš "Pravda Severa,"
Archangelsk.

Vertė **Petras.**

JUODAS LIETUS

BUENOS AIRES.—Rugsėjo 5 d. papliupo juodas lietus, kas išgąsdino daugelį gyventojų. Oro žinovai sako, kad lietus buvo susimaišęs su debesiu smulkių degėsių, kuriuos vėjas atpūtė nuo Campanos miestelio. sudegė, kaipo sekmė žibalo Campana gi faktinai visa sandėlių eksplozijos ir milžiniško gaisro.

Waterbury, Conn.

Waterbury miestas yra neperdidžiausias, apie 100,000 gyventojų. Bet šis miestas yra labai klaidingas. Žmogus atvažiavęs iš kito miesto, kur viskas yra tvarkiau, tai jaučiasi kaip ant kokių farmų. Dalykas yra tame, kad miestas neturi tinkamos tvarkos, gaspadoriaus ir kitų vietos valdininkų. Šalygatviai yra labai nelygūs, vietomis seni, netaisomi, nors viršininkai lupasi nuo gyventojų taksus. Net ir daina yra sudaryta, kad čia augšti mūrai, kreivos gatvės, gaspadinėms bėdos.

Iš dalies kalti ir patys piliečiai, kad savo balsus atiduoda buržujų partijoms laike rinkimų ir tuos elementus padeda į valdyvietes. Žinoma, tie gudruoliai laike rinkimų visko pažada, bet darbininkai turėtų nuo jų apsisaugoti. Kada bus būsimi rinkimai, tai Waterbury darbininkai ir taip pažangūs piliečiai privalo savo balsus atiduoti už darbininkų pastatytus kandidatus. Reikia išrinkti miesto gaspadorių ir visus kitus viršininkus iš darbininkų, tai tada ne tik mieste bus kitokia tvarka, bet ir bedarbiai bus aprūpinti. Mes darbininkai esame jėga, jeigu tik suprasime savo reikalus, išvien stosime už darbininkų kandidatus, tai viską atsieksim. Dabar jau ruoškimės.

Bedarbis.

Brazilijoj prie Itapicuru upės atrasta turtingiausios aukso kasyklos.

ŠYPSENOS

Tikras Katalikas

Airis katalikas, pėtnyčioj įėjęs į valgyklą, klausia patarnautojas: — Ar jūs turite bangžuves?

Patarnautoja: — Neturime.

—Tai gal turite jūrų ryklių?

—Ne.

—O gal turite bent kokios rūšies auksinių žuvų?

—Jokių neturime.

—Tai gerai; atnešk man steiko su cibuliais, o dievas matė, kad aš norėjau užlaikyti pėtnyčią.

Atliko Savo Užduotį

Mokytoja: — Aš visados kalbu jums, vaikai, kad jūs turite stengtis būti gerais ir padaryti kitus linksmais. Norėčiau žinoti, ar katras iš jūs pildote mano patarimą?

Vincukas: — Aš pildau.

—Tas labai gerai. O ką gi tu tokio gero padarei?

—Aš nuėjau aplankyti savo tetą, kuri kaip pamato mane ateinant, tai susiraukia, kaip pančiaka. Bet kada aš einu namo, tai būna linksma.

A. M. Bedievis.

DARBININKŲ SVEIKATA

DR. J. J. KAŠKIAUČIUS
371 Lake St., Newark, N. J.
Telephone: Humboldt 2-7964

Tonziliai, Hemorojai

Aš matau "Laisvėj" visokių patarimų ligose, tai ir aš norėčiau gauti sau patarimo. Man skauda gerklę. Daktaras sako, kad tonzilitas.

Ir man atsirado apačioj maži, kaip žirniai, putmenėliai; juos vadina "piles". Man jie kartais skauda, trūksta ir kraujuoja. Meldžiu patarimo, kas būtų geriausia daryti. Aš teplioju su argyroliu, bet negelbsti, ir vis aršiau man darosi.

Atsakymas

Del tonzilių. Tonzilių sveikumas daug priklauso nuo maisto. Kad maistas būtų gamtinis, nesugadintas, su visais jo gamtiniais dėsniais. Ypač svarbu, kad pakankamai gavus **vitamino A**, o jo yra tokiame maiste, kaip grietinė, sviestas, geras sūris, kiaušiniai, kepenys, inkstai, kaulų smegenys, žuvų aliejus ir abelnai žuvys, morkos, saldžiosios bulvės, bananės, geltonieji kukuruzai ir tulos lapuotos daržovės.

Vadinas, bandykite turėti paprasto, naturalinio maisto, ir, be to, vartokite dar gi ir **žuvų aliejaus**, "Cod Liver Oil," po gerą šaukštą po valgio, per ilgą laiką.

Šitokios priemonės perspėja tonzilių tinimus, apsikrėtimus; padeda išvengti tonzilitų ir adenoidų. Jums taip gi svarbu būti kuo daugiausia **ant saulės.** Saulės šviesa, tarp kitokių gerybių, padeda ir tonzilius sveikus užlaikyti. Bus Jums taipgi naudos, jei vartosite, kaip ir visiems patartina, po lašą **iodo tinktūros,** "Tincture of Iodine," su vandeniu, du kart kas savaitė, per visą savo gyvenimą. Tuo patim iodu tepkite gerklėje tonzilius po kartą kasdiena, o paskiau kas antra diena. Galite, žinoma, ir gargaliuoti, gerklę plauti kokiuo skiediniu, kad ir **druskos ir sodės skiediniu,** šiltu, beveik karštu. Kvortoje vandens ištarpinkite po pilną su kaupu šaukštą paprastos valgomosios druskos ir sodės miltelių ("Baking Soda"). Ir vėl tuo patim iodu tepkite paausiais pažandes kas diena, geriau ant nakties, arba kas antrą dieną.

Kaip minėjot **argyrolį,** tai argyrolio galima lašinti į nosis po keletą kartų kasdieną. Ypač tai gerai, kai pagauni greitąją slogą ir kai užbrinksta nuo to ir tonziliai.

Apie **hemorojus,** tai štai kaip darykite. **Kiekvieną** vakarą, prieš gult einant, su nedidele šmirkštynėle, įleiskite į apatinę žarną po kelis šaukštus alyvos aliejaus, **"olive oil".** Ir paskui aptepkite puokštelę medvilnės žuvų nuosėdų mosčia, "Ichthyol ointment, 25 per cent, 2 ozs." ir įdėkite įspaudę gerai į išeinamąją atvarą. Taip darykite kas vakaras, tai hemorojai apgys, nebus tokie skaudūs ir nustos kraujuoti. Gali ilgainiui ir visai išnykti.

Žiūrėkite vidurių, kad gerai valytųsi. Čia daug reiškia maistas. Ir kas rytas gerkite po kelis stiklus **naminio limonado:** citrinos sunkos į vandenį, užsaldytos gerai ruduoju cukrum, arba medum, arba nesieruota siropu ("unsulphured molasses").

Jeigu hemorojai vis delto nenorėtų išnykti, tai galima jie išgydyti, įleidžiant tam tikrų vaistų arba juose kraują sukepinant **dijatermijos** būdu.

ZOSĖ MIUDAITĖ

Raudona Vėliava

Vakare, saulei nusileidus, kuomet laukuose užstodavo tyla, dvie jų kaimyninių kolchozų jaunimas skirstydavosi į priešingas puses. Po ilgų dienos darbų, dainų garsai ilgai ilgai dar skambėdavo ir atrodydavo, kad jokio nuovargio jaunimas neturėjo, visi buvo pilni spėkų ir ūpo.

Ir taip slinko vasaros dienos. Artinosi rugiapjūtė. Kolchozas "Komintern" jau sutaisė, surikiavo javų pjaunamasias mašinas. Kolchozas "Naujas Gyvenimas" nors dar ir nemanė eiti pjauti, bet matydamas, kad kolchozas "Komintern" jau apie tai rimtai rūpinasi sujudo ir jis.

Tai buvo du kaimyniniai kolchozai, kurie visuomet kovodavo už darbo kokybę ir kiekybę ir visuomet dalindavosi praktiškais patyrimais. Jeigu žiūrėti iš šalies, tai negalima buvo pastebėti, kad tai čia dirba du atskiri kolchozai. Jokio rubežiaus tartum nebuvo. Tik traktoriai susitikę suurgzdavo ir tartum pasakę viens kitam "lik sveiks" grįždavo atgal. Dirbančių laukuose kolchozninkų klegėsys irgi sumišdavo. Tik kada nekada iš atskirų, labiau mėgstančių erzintis, išsiveržda vo:

—Jūsų kolchozo darbininkai, tai kaip vištos šiūkšlyne kapstosi, ir darbo nesimato, ot mūsų, tai dirba.

Tokiu gudruoliu tankiai pasireikšdavo kolchozo "Naujas Gyvenimas" visiems žinomas Pranulis. Nors jis rimtai to nemanydavo ir ištikrųjų kolchozas dirbo gerai, bet jam erzintis buvo paprasta. Merginos juokėsi iš Pranulio:

—Tau, Pranul, kominternietės kada nors atkapos dilgėmis už tokius žodžius.

O kominternietės tarėsi:

—Pamaudysim kada nors upelėj mes jų šitą gaidį, tai žinos daugiau kaip erzintis.

Ir vieną sykį pietų pertraukoj mūsų Pranulio kojos jau buvo vandenyj, bet dėka saviems kolchozninkams tapo išgelbėtas...

* * *

Ryte, vos nukritus rasai kolchozas "Naujas Gyvenimas" išvažiavo laukan rugių pjaut. Nepraėjo valandos kaip atatrukšmavo ir "Kominternas". Pranulis kilometro tolumoj kepurę mosavo ir iš visų jėgų rėkė:

—Uodegos, uodegos, paskutiniai, paskutiniai!

Užsibaigus darbo dienai kažkas patarė, kad reikia abiems kolchozams susirinkti ir iššaukti vienas kitą į lenktynes.

—O tai mes faktinai ir lenktyniuojamės, bet reikia, kad būtų labiau oficialiai.

Pasiūlymas buvo priimtas. Vakare į kolchozą "Naujas Gyvenimas" priėjo svečių su visomis savo "muzikomis", kas su dalgėmis, kas su grėbliais. Visi buvo geram ūpe. Pranulis nuošalyj stovėdamas juokavo su kominterniete Verute. Senukas Rudis pamatęs priėjo ir juokaudamas tarė:

—Tu, Pranuli, ir nemanyk mūsų udarninkę merginti, vistiek nepavyks paimti.

Verutės veidas paraudo, susigėdino. Pranulis atkirto seneliui:

—Ne tik vieną Verutę paimsim, o ir daugiau.

Kolchozo "Naujas Gyvenimas" pirmininkas Petrovas atidarė susirinkimą. Dienotvarkėje buvo vienas klausimas: soclenktynių sutarties sudarymas. Dalyvavo visi kolchozninkai aktyviai, davė praktiškus patarimus. Buvo nutarta susidėjus abiem kolchozam nupirkti raudoną vėliavą ir kas greičiau ir geriau išpildys javų pjovimo kampaniją ir grūdų valstybei pristatymą, tas kolchozas gaus raudoną vėliavą. Užsibaigus susirinkimui, Pranulis viešai pareiškė:

—Jūs, kominterniečiai, geriau eikit namo ir miegokit ramiai, raudona vėliava mūsų rankose.

Gincų jokių nebuvo, nes čia klausimas buvo svarbus. Pranulis ir pats abejojo ar teks jiems užkariauti vėliava, nes ir kolchozas "Komintern" darbuose "dega."

Ryte anksti sukilę "Kominterno" kolchozninkai negaišuodami nė vienos minutės išsiskirstė į savo darbus. Nuo šios dienos prasidėjo soclenktynės. Kolchozo "Naujas Gyvenimas" kolchozninkai taipgi sparčiai rengėsi. Už vis labiau rėkavo ir bėgiojo Pranulis. Bet kuomet stojo į darbą, tai ir vienas ir kitas kolchozai aptilo. Pranulis retkarčiais nežymiai pakeldavo galvą, norėdamas pažiūrėti, kaip jo raudonskarė, mėlynakė Verutė riša ir stato į gubas tik ką nupjautus rugius.

Liko tik dvylika dienų iki sprendžiamo laiko. Darbo rezultatai buvo nežinomi, lig slepiami. Už dvylikos dienų abu kolchozai turi surengti raudoną obozą grūdų išvežimui valstybei. Kolchozas "Naujas Gyvenimas" labiau trukšmavo, tarėsi šiuo dalyku, o "Kominternas" darbavosi tyliau. Pirmininkas tvirtai įsakė:

—Kalbėti mažiau, dirbti daugiau! Raudoną vėliavą turim užkariauti ir tiek. Nors naktimis dirbsim.

* * *

Laikas baigėsi. Kolchozas "Naujas Gyvenimas" perdaug pasitikėjo savo jėgomis. Jis neabejojo, kad raudona vėliava bus jo rankose.

—Juk "Kominterno" lauke yra nesuvežtų rugių, o mūsų jau ir iškulti—ramino pirmininkas Petrovas.

Kolchozas "Komintern" savo darbininkus paskirstė: vieni dirbo klojime, rengė maišus, grūdus, vežimus, o kiti darbavosi lauke.

Kolchozas "N. Gyvenimas" vakare darbavosi klojime. Visi jautė nuovargį. Pasiliko keletas pūdų išarpuot ir supilt į maišus. Kadangi matė, kad kolchozas "Komintern" dar dirba lauke, tai jie nutarė:

—Einam ilsėtis, o ryt ryte ateisim, išarpuosim, supilsim į maišus ir išvažiuosim, o jie juk dar visai nearpavo. Dar tik baigia vežti. Kad dirbtų ir per visą naktį ir tai nepadarytų.

Kominterniečiai to ir laukė. Pas juos klojime stovėjo jau pripilti geltonų grūdų maišai. Vežimai buvo patepti, prirengti. Jie tik nerimavo:

—Gal jie išvakaro gali išvažiuoti.

—Negali. Nes yra sutarta 8-tą valandą ryto,—atsakė pirmininkas.

Kolchozo "Naujas Gyvenimas" kolchozninkai miegojo ramiai. Nieko nejautė. Pranulis guldamas manė:

—Na palaukėkit, duosiu dar aš jums pipirų. Gal jau ir visai prigirdysit...

Kolchozo "Komintern" kolchozninkai nerimo. Tiesiog klojime dežuravo, kad viskas būtų prirengta, 8 valandos ir jau važiuoji.

Ryte aštuntą valandą kolchozas "Komintern" atidarė kiemo vartus ir išleido 12 vežimų su maišais. Pirmutiniame vežime sėdėjo udarninkė Verutė. Ji laikė pririšusi skaisčiai raudoną vėliavukę. Kolchozo "Naujas Gyvenimas" kolchozninkai pylė grūdus į maišus ir rengėsi kinkyt arklius. Išėjus Pranuliui laukan metėsi į akis jo Verutės, važiuojančios vieškeliu raudona skarelė. Ji kvatodama mosavo raudona vėliavuke:

—Pranuli, Pranuli, kas gi su jumis atsitiko?

Įėjęs į klojimą Pranulis negalėjo pradėt kalbėt. Jo širdį suspaudė didelis skausmas. Dingo jo erzinimo planai. Ką jis dabar jiems sakys, kaip jis pažiūrės Verutei į akis. Juk didžiausia gėda. Ir pamanius, kad raudona vėliava plevėsuos ant kolchozo "Komintern" raštinės stogo dar labiau skaudu pasidarė ir jis neišlaikė:

—Nebėra mūsų vėliavos. Jo galva nusviro. Kalbėti daugiau nieko nebesinorėjo. Visi suprato kame dalykas. Bet ar galima nupulti dvasia. Jie nutarė, kad tą pačią vėliavą iš "Kominterno" atkariavus.

* * *

Raudona vėliava plasnojo ant raštinės stogo. Verutė ant jos išsiuvo blizgančiomis raidėmis: "Už soclenktynių laimėjimą valymo kampanijoj". Kolchozninkai kėlė augštyn galvas, pracidami kelis kartus į dieną vis skaitė tuos taip malonius, artimus žodžius.

—Dabar lieka dar svarbesnis dalykas — tai užkariautą sugebėti išlaikyt — tarė rimtai Verutė.

Stovintieji aplinkui kolchozninkai tik sutartinai palinksėjo galvomis ir nuėjo kiekvienas savo keliu. Gaila paliko Verutei kolchozo "Naujas Gyvenimas". O dar labiau pasidarė gaila Pranulio. Juk jam dabar gėda, skaudu. Bet kasgi kaltas. Reikia būti budriems, nes kiekviena praleista minutė gali būti sprendžiama.

("R. Artojas")

Minoras--Artistas ir Partijos Vadas

New Yorko ir kitų miestų komunistinė inteligentija mini Robert Minoro 50 metų sukaktuves. Minėjimai ne veltui. Minoras yra tik retas žmogus, kuris parodė tiek daug pasiryžimo ir energijos delei Komunistų Partijos ir darbininkų klasės išsiliuosavimo.

Prie Minoro karjeros dar prisiminsime, kad jisai yra kilęs iš stako tikrųjų amerikonų, paskiaus patapęs žymiu artistu ir, pagaliaus, masiniu kovotojų ir Partijos vadų,—tai visa daro jį dar didesniu.

Pagal d. Joseph Freeman rašymą "Daily Workeryj," tai Minoras įnešė naują metodą į Amerikos kartuniką, paišybą. Minoras buvo sekmingas artistas, kuomet jisai bendradarbiavo buržuazinėj spaudoj. Jisai išaugo dideliu artistu, bet nepasiliko buržuazinio meno rėmuose—"menas menui". Greitai menas Minorui patapo priemone reikšti jo politines nuomones. Vadinasi, Minoras virto artistu ir politiniu vadu.

Nuo laiko, kuomet Amerikoj (1919 metais) įsikūrė Komunistų Partija—Minoras yra jos nariu ir vadu. Jisai dalyvavo daugelyje demonstracijų, buvo policijos sumuštas ir nuteistas kalėjiman sykiu su kitais draugais. Dabar Minoras jau mažai piešia. Daugiausia jisai dabar veikia tiesioginį Partijos darbą. Geriau jisai pamėgo tiesioginės darbininkų kovas, negu paišybą.

* * *

Bet kokia Minoro praeitis? Dabar Minoras skaitomas į intelektualų sritį. Tačiaus Minoras nepriklauso tiems intelektualams, kurie savo "žinojimą" skaito tuom, kiek jie metų kelines trynė kolegijų suoluose. Minoro gyvenimas pasižymi **savo studijavimu.** Jisai gimęs ir augęs pietinėse valstijose, kur negrai daugiau persekiojami, negu kur kitur. Mokinosi Minoras vaiku būdamas San Antonio miestelyje. Ta mokykla jam tęsėsi tik keturis metus. 14 metų būdamas, Minoras jau išėjo darban ir pelnė po $3.00 į savaitę. Bet paskiaus, kuomet ir ta mokestis jam buvo sumažinta ant pusės, tai Minoras metė tą darbą.

Prie paveikslų jį pirmiausia patraukė lange išstatytas paveikslas. Jisai savo gabumu pradėjo pats daryti bandymus piešti. Paskiaus tapo iškabų (sainų) tapytoju, o dar vėliau kartūnistu.

Miniras iš pat jaunystės rodo ko tai bejieškantį jaunuolį. Jisai nerimsta darbe ir nebūna vienoje vietoje. Tarpe 16 ir 19 metų Minoras dirba prie gelžkelio, namų budavojimo, jisai farmerys, mašinistas ir dailydė. Tais metais Minoras stoja į Dailydžių Brolijos uniją, lokalą 717.

Šioje jaunystėje pirmu kartu Minoras girdi ir apie socializmą iš tulo airio. Ką tas senas airys Minorui kalbėjo apie socializmą, tai jisai ir šiandien atmintinai atmena.

Tolimesni Minoro gyvenimo metai labai įvairuoja. Minoras tampa jau piešėju. Jisai dirba "Post-Dispatch", "San Antonio Gazette", "New York World", "New York Call" ir tt. Be to, Minoras tampa ir korespondentu, rašytoju. Ant vietos jisai nerimsta: keliauja po Meksiką, Franciją, Italiją, o vėliaus ir Sovietų Sąjungą (dar prie

(Daugiau Meno 4-tam puslp.)

Scranton, Pa.

Iš Scrantono Draugų Veikimo

Scrantono draugams vasaros šiltos dienos, atrodo, buvo trumpos. Turėjome kelis piknikus, nespėjome, rodosi, nei nuvargti, o jau vasara ir baigiasi. Mūsų piknikai buvo pasekmingi, bus pelno. Kartais buvo nesusipratimų, bet darbas eina sava vaga. Vėliaus bus parašyta apie visus mūsų parengimus ir likusį pelną.

"Laisvės" piknikui, kuris įvyko Philadelphijoj, pasidarbavo visa eilė draugų. Tikietų išpardavė sekami draugai: Ig. Klevinskas už $3.15, D. J. Gulbinas iš Forest City už $7.48, A. Navalinskas iš Forest City už $3.15, F. Mankauskas—$3.15, J. Kupstas—$3.15, J. Elenskis—$1.99, J. Šonas už $1.35. Visi bendrai pardavę už $23.45. Draugui M. Žaldokui pasiųsta $23.01 ir 44c. pasidarė persiuntimo lėšų. Malonėsite, draugai, atleisti, gal kaip kurio vardas nepilnai teisingai paduotas.

Bedarbis.

Siautė Audra

Rugpjūčio mėn. 12 d. Pakruojaus valsčiaus ribose siautė didelė audra. Rimšonių, Balsių, Meiliūnų ir Petrašiūnų kaimų pasėliai visai sunaikinti. Vietos valsčiaus sav-bė paskyrė komisiją nuostoliams apžiūrėti.

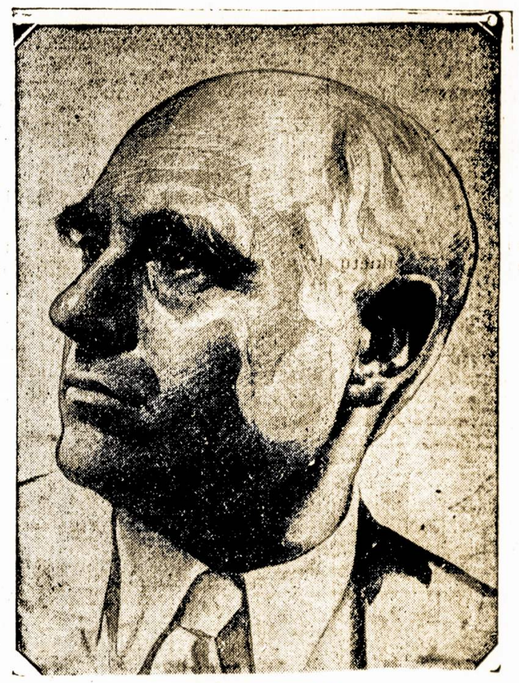

ROBERT MINOR

DETROITO ŽINIOS

APLA. 47 Kp. Geri Tarimai

Rugpj. 30 d., ši kuopa turėjo susaukusi nepaprastą susirinkimą del aptarimo daug reikalų kuopos ir taip abelnai visos APLA. org. gerovės.

Narių pribuvo gražus skaičius ir pas visus buvo geri norai del draugijos gerovės ir visų pareiškimas buvo, kad dės pastangas gavimui naujų narių į APLA.

Svarbiausias buvo šiame susirinkime klausimas, tai kaip išauginti APLA. 47 kp. didesniu skaičium narių per dabartinį laiką, kada eina platus vajus už gavimą naujų narių, nuo 1 d. rugs. iki 1 d. sausio, 1935 m. Tad, kad palengvinus darbininkams įstoti į šia org., kp. nutarė priimti naujus narius tik už daktaro kvotėjo lėšas ir tą dalį įstojimo kiek centran reikia prisiųsti. Sulyg APLA Centro Komiteto tarimo, yra dikčiai sumažintas įstojimas. Todel dabar kiekvienas narys ar narė gali už labai mažą įstojimą įstoti į APLA. ir naudotis proga per šį vajų. Į šią org. atviros durys kiekvienam sąmoningam darbininkui ir darbininkei.

Reporteris.

Dvikova Lenkijoj

Iš Varšavos pranešama, kad buv. lenkų finansų ministeris ir dabartinis "Gazeta Polska" vyr. redaktorius Matuševskis buvo sunkiai sužeistas per dvikovą. Matuševskis buvo paskelbęs savo radaguojamo laikraščio skiltyse straipsnį, apie francūzų lenkų audinių bendrovę, kurios direktoriai dabar laikomi suimti. Bendrovės advokato Nednickio sūnus iššaukė Matuševskį į dvikovą, nes laikraštis, pasak jo, savo pareiškimais privertė jo tėvą nusižudyti.

ALUS SENOVIŠKUOJU BŪDU

Kaip mūsų tėvai mus išmokino—taip mes jį darome. Buini, maistinga selykla miežių iš mūsų grūdų didžiųjų aruodų—gausingos porcijos parinktiniausių, skaniai-kvepiančių apynių iš mūsų didžių sandėlių—puikiausios mielės iš mūsų pačių laboratorijos — ir tyras, grynas vanduo, kuriuom New Yorkas yra garsus — visa tai sudaryta į puikųjį alų, kuriuom Ruppert's yra nuo seniai pagarsėjęs — o paskuj padėta išsistovėti didžiuose šaltuose sklepuose — o to sekmė

JACOB RUPPERT'S BEER

MELLOW WITH AGE

● *Jei jūsų verteivis negali jums pristatyti, telefonuokite stačiai mums—*

JACOB RUPPERTS BREWERY
BOTTLING DEPARTMENT
ATwater 9-1000

Member Brewers Board of Trade, Inc.

D. M. ŠOLOMSKAS

PINIGAI

Aukso, Popieriniai ir Bankų Pinigai. Bankai ir Jų Veikimas. Ekonominis Krizis ir Bankų Bankrūtai. Infliacija Popierinių Pinigų ir To Reikšmė. Infliacija ir Renegatai. Jungtinių Valstijų Imperialistai ir Kitos Šalys.

(Tąsa)

Abi penkinės ėjo ir eis lygiai per darbininkų ir daugelio biznierių rankas be jokio skirtumo, todel, kad kaip už vieną, taip ir už kitą galima gauti tiek pat prekių. Bet jos nėra vienas ir tas patsai. Pirmoji tai **popierinis pinigas,** kuris išleistas tiesiog valdžios ir su gvarantija atmokėti už jį auksu (Dabar nemoka). Antroji penkinė, tai nėra popierinis pinigas, bet tiktai **bankinė bila,** nors ji ir yra iš išvaizdos tokia pat, bet ji yra tik **banko popierinis "pinigas",** geriau sakant **bila** arba **rasytė,** ir cirkuliuoja kaipo banko paskolos vekselis, už kurį bankas nemoka nuošimčių.

Kokis skirtumas tarpe vienas ir kitos "bumaškos"? Pirmąją išleidžia pati valdžia, **kad padengti savo iždo nedatekliu:** išleistus pinigus del apsiginklavimo, del karo vedimo, arba bedarbės metu del viešų darbų, del bankų paramos, del tvirtinimo kapitalizmo. Antroji yra išleista per tam tikrą specialį banką. Tie bankai, jeigu jie turi, sakysime, $1,000,000 vertės auksiniais pinigais, valdžios bonais, vekseliais, paliūdijimais už išduotus pinigus kapitalistams, paliūdijimais už morgičius ir t. t., tai jie su valdžia sutartyje gali išleisti savo **bankines bilas.** Kokia bankui nauda iš to? Tas, kad tos bilos, kaip ir koki neapmokėti vekseliai vaikštinėja tarpe visuomenės, už tai bankas nieko nemoka, o naudojasi už tas bilas gautu turtu. Antra, bankai tų bilų išleidžia bent **pustrečio karto tiek,** kiek jie turi savo banke auksu gvarantuoto turto, tankiausiai reikalaujama tik 40% gvarantijos iš banko pusės už išleistas **banko bilas—banko popierinius pinigus.** Bankas normaliu laiku nesibijo daugiau jų išleisdamas, nes kiek tų bilų į banką grįžta ar per valdžios iždinę, ar tiesiog su pareikalavimu, tai jis jas valdžios pinigais **atperka** ir vėl leidžia apyvarton. Gi tie banko išleisti popieriniai "pinigai" **niekados vienu kartu nesugrįžta,** kada bankas negalėtų juos atpirkti. Tat kiekvienas supras, kad tokios banko bilos yra kaip ir paskola iš banko pusės be jokių nuošimčių. Žinoma, bankas dalį pelnų išmoka valdžiai. Tokius bankinius "pinigus", kurie greta su valdžios pinigais cirkuliuoja, leidžia tik tie bankai, kurie turi su valdžia sutartį. Jiems pinigus atspausdina pati valdžia.

Bet krizio metu šie bankiniai "pinigai" prisidėjo prie bankų bankrūto. Bankų "pinigai" pradėjo grįžti į bankus, juos vėl paleisti darban nėra galimybės—darbininkai juos pravalgė ir atsiimti negali, o fabrikai apsistojo. Dar daugiau, daugelyje vietų subankrūtavo fabrikai, nuo kurių bankai turėjo paliūdijimus už pinigų paskolas, kitur prisiėjo darbininkus išmesti iš namų už nemokėjimą morgičių, bet nuo to bankui įplaukų nepasidaugino, nes namas stovi labai tankiai tuščias. Tada bankas nepajėgia apmokėti už bankinius "pinigus" Jungtinių Valstijų pinigais ir jis subankrūtuoja.

Bet ne su visais tas buvo. Stambūs bankieriai, kurie kontroliuoja valdžią, privertą tą valdžią leisti valdžios **popierinius pinigus** ir bankierius gelbėti. Reconstruction Finance Corporation iki pabaigos 1933 metų išdalino bankams, gelžkelių kompanijoms, kurios turi savo bankus, apdraudos kompanijoms ir kitiems stambiems kapitalistams 80% visų RFC išduotų pinigų, kurių kiekis siekia $5,-233,800,000. Kapitalistai, gaudami iš valdžios jos popierinius pinigus arba vekselius, gelbėjo nuo bankrūto savo bankus. Bet tas uždavė **doleriui smūgį.**

Dalykas tame, kada bankas negali išmokėti už **banko popierinius "pinigus",** tai jis bankrūtina. O kada valstybė spausdina **popierinius pinigus,** kuriuos ją niekas negali priversti auksu apmokėti, tai tuom kartu **popieriniai pinigai muša šalies pinigo kursą.** Viduje šalies tas pasireiškia tuom, kad gyvenimo reikmenys — maistas, drabužiai, apsiavai ir t.t. brangsta, o užsienyje tuom, kad ten popierinis pinigas **nupuola,** kas dabar atsitiko ir su doleriu.

Bankai ir Jų Veikimas

Bankai—tai kapitalizmo širdis. Bankai yra kapitalistų įstaigos. Tūli žmonės sako: "padėjau į banką pinigus". Atrodo, kad tie pinigai banke **guli.** Bet gi bankuose yra **apsaugos baksiukai,** kada juos pasirandavoja žmogus, tai jis už baksiuką turi bankui mokėti randą, o kada banke "padeda" pinigus, tai jam bankas moka nuošimtį. Kodel tokis skirtumas? Juk ir baksiukyje žmogus pasideda ir pinigai **guli.**

Dalykas tame, kad žmogaus padėti pinigai į banką **neguli,** bet bankas **leidžia juos darban, veikiman, jie sukasi, neša bankui pelnus, ir iš tų pelnų bankas dalį atmoka depozitoriui kaipo nuošimtį.**

Kiekvienas bankas yra tam tikros kompanijos. Kompanija turi darbininkus, kuriuos išnaudoja, bet jai neištenka savų pinigų, tam tikslui ji panaudoja atliekamus visuomenės pinigus, kurie tampa jos bankan įdėti. Bankas paleidžia

(Bus daugiau)

PRANESIMAI IŠ KITUR

CLEVELAND, OHIO

ALDLD. 22 kp. susirinkimas įvyks 11 d. rugsėjo-Sept., 8 val. vakare, LD. svetainėje, 920 E. 79th St.

Visi nariai malonėkite dalyvaut, nes turim daug svarbių reikalų apkalbėt.

Sekr.
(213-214)

SO. BOSTON, MASS.

TDA. 21 kp. susirinkimas įvyks 12 d. rugsėjo-Sept. 7:30 val. vakare, Liet. Piliečių Kliube, 376 Broadway.

Visi nariai malonėkite dalyvaut ir naujų narių atsivest.

Sekr. J. Blačiunas.
(213-214)

PHILADELPHIA, PA.

LDS. 5 kp. rengia išvažiavimą nedėlioje, 9 d. rugsėjo-Sept., Burholme Parke; prasidės anksti ryte ir tęsis iki vėlumos vakare. Turėsim gardžių valgių, gėrimų, ir bus šokiai prie geros orkestros. Kviečiam visus atsilankyt ir praleist linksmai dieną.

Komisija.

DETROIT, MICH.

ILD. Kazio Giedrio kuopos susirinkimas atsibus nedėlioje, 9 d. rugsėjo-Sept. pas draugą Varanecką, 2050 Meklin St., 10 val. ryte.

Visi draugai malonėkite dalyvaut ant paskirto laiko nes turim daug svarbių reikalų apkalbėt.

Organizatorius.

PHILADELPHIA, PA.

ALDLD. 10 kuopos susirinkimas įvyks 8 d. rugsėjo-Sept. 6 val. vak., 995 N. 5th St.

Draugai ir draugės visi malonėkite dalyvaut skaitlingai ir laiku, nes turim labai daug svarbių reikalų apkalbėt, taipgi bus išduotas raportas iš pikniko pasekmių. Galėsit tuo kartu ir knygas atsiimti.

Komisija.

DETROIT, MICH.

APLA. 47 kp. rengia svarbias prakalbas su programa, penktadienį, 7 d. rugsėjo, Draugijų svetainėje, 4097 Porter Street. Draugas J. Gasiunas, kalbės dviejuose temose, "Karas ir Fašizmas" ir "Kodel darbininkam reikalinga pašelpinės organizacijos." Po prakalbų bus įvairi programa. Prasidės 8 val. vakare, svetainė atsidarys 7 val. Kviečiam visų dalyvaut skaitlingai ir išklausyt svarbių prakalbų.

Kviečia Rengėjai.

WORCESTER, MASS.

Moterų ALDLD. 155 kp. menesinis susirinkimas įvyks 11 d. rugsėjo-Sept., 8 valandą vakare, ant 29 Endicott St.

Visos narės dalyvaukite ant susirinkimo nes yra svarbių reikalų aptarti.

Fin. sek. D. Lukienė.
(213-214)

EASTON, PA.

ALDLD. 13 kp. susirinkimas atsibus nedėlioje, 9 d. rugsėjo-Sept., Easton Baking Svetainėje, 36 N. 7th St., 3 val. po pietų.

Visi draugai ir draugės malonėkite dalyvaut nes turime labai daug svarbių reikalų apkalbėt. Taipgi kurie dar nepasimokėjote duokles, ateikite ir pasimokėkite, nepamirškite ir naujų narių atsivest.

Sekretorė Tarvydaitė.
(213-214)

MONTREAL - CANADA
J. M. ROSENFELD
ADVOKATAS
Kalba Lietuviškai
BEN GERSOVITZ
NOTARAS
20 St. James St. East
Tel. HArbour 3424

Specialiai Žemom Kainom Tūros į
Sovietų Sąjungą
$187.75 UP
Infliacija Nekenkia Tūrai į Sovietų Sąjungą
WORLD TOURISTS
Incorporated
175 Fifth Ave. New York

Tel. Porter 3789
DR. JOHN REPSHIS
(Repšys)
LIETUVIS GYDYTOJAS
278 Harvard St., kampas Inman St., arti Central Skvėro, CAMBRIDGE, MASS.
OFISO VALANDOS:
2-4 ir 7-9 vakare
Nedėliomis ir šventadieniais:
10-12 ryte

DETROITO LIETUVIŲ DARBININKŲ APTIEKA
Čia randasi lietuviška aptieka, kurioje galima pirkti vaistus daug prieinamesne kaina, negu kitur dabartiniu laiku.
A. M. KISHON, Aptiekorius Savininkas
8701 JOS CAMPAU AVE., DETROIT, MICH.

MENO SKYRIAUS DALIS

Minoras—Artistas ir Partijos Vadas

(Tąsa iš 3-čio pusl.)

Lenino). Šie metai ir kilnojimasis pasižymi Minoro augimu ir brendimu komunistiniam judėjimui. Jisai, būdamas šimtaprocentinis amerikos jaunuolis, bet skaitė tarptautinę literatūrą. Minoras jau senai žino Turgienevą, Gorkį ir kitus rusų rašytojus.

Dar 1907 metais Minoras stoja į Socialistų Partiją ir bendradarbiauja laikraštyj "Appeal to Reason". Tampa tos partijos lokaliu vadu. Bet ir čia Minoras neapsistoja. Jisai pamato, kad socialistų partija nieko neveikia delei negrų laisvės. Kuomet ateina 1912-13 metų krizis, socialistų partija vėl pasyvė. Veikia bedarbių tarpe tik sindikalistiniai elementai. Minoras metasi į darbą. Jo energija, troškimas veikimo, socialistų partijos išdavikiškas pasyvumas suartina Minorą su anarcho-sindikalistiniu judėjimu, su to judėjimo teorija. Bet neilgam.

1916-17 metais prasideda tikras revoliucinis judėjimas. Įvyksta Rusijos revoliucija. Čia jau aiškiai pasirodo du keliai—revoliucinių ir kontr-revoliucinių jėgų. Vieni pasilieka ištikimi revoliucijai, veda darbininkus laimėti kovas, o kiti tampa renegatais. Minoras čia labai greitai pažino savus. Jisai prisidėjo prie kovotojų (komunistų), patapo Komunistų Partijos nariu nuo pat jos susiorganizavimo ir dabar jisai yra jos veikėju, kovotoju ir vadu.

Nuo pakilimo revoliucinio judėjimo Amerikoj, nuo susiorganizavimo Komunistų Partijos, Minoras dalyvauja spaudoje kaipo redaktorius, artistas ir dar gabus kalbėtojas. Meno srityje Minoras yra vienas pionierių organizatorių ir kūrėjų naujo, revoliucinio meno, naujų metodų.

Net tais laikais, kuomet Amerikos armijos veržėsi į Sovietų Sąjungą (1918 metais), Minoras išnaudojo meno priemones, piešė posterius ir organizavo menininkus kovai prieš Amerikos intervenciją Sovietų Sąjungon. Ir tas darbas buvo ne veltui. Davinių yra, kad tarpe Amerikos kareivių buvo sukilimų prieš savo viršininkus. Žinoma, tie sukilimai prisidėjo prie intervencijos nugalėjimo.

Prie pabaigos reikia pasakyti, kad Minoras yra gabus artistas ir geras politikas. Be jo politinės linijos, be gero nusistatymo, Minoras negalėtų būti nei taip žymus ir sekmingas artistas. Menas yra propaganda, o propaganda yra geresnė tuomet, kuomet propagandistas yra geriau su dalyku susipažinęs, sutapęs. Taip ir su artistais. Jei artistas gerai su dalyku susipažinęs, jei jisai turi gerą supratimą ir politinį nusistatymą, tai ir jo kūrinys išeina aiškesnis, geresnis, nemiglotas.

Lietuvių jaunimui ir suaugusiems Minoras turi būt geru pavyzdžiu. Kurie turi pašaukimo tapti menininkais ir nori padaryti savo srityje pažangą,—tie turi gerai suprasti draugijinį sąstatą, pažinti politiką ir pasirinkti kelią savo eisenai.

V. B.

Už Draugus Amerikos Bastilijose

Neprisotinami
Buržujai-draskūnai
Aukas gerklėj savo
Dar laiko pagriebę.
Jei ne mūsų šauksmas,
Tai tų žmonių kūnai
Būt senai praėję
Jų koserę riebią.
Jie būtų prariję
Daugiau mūs' karžygių,
Ką del darbo klasės
Padarė daug žygių.

Jie lengvai prarijo
Vanzetti ir Sacco,
Baisioje elektros
Kedėj išsikepę.
Jie visuomet tyko
Prie to paties tako
Jie krauju mūsų
Perdėm susitepę—
Mūs draugų gyvybių
Jie lyg tigrai tyko—
Kuomet kelios aukos
Jiems lengvai pavyko.

Bet mūs' didis balsas
Mūs' kumštis galinga
Grūmojančiai kyla
Priešais niekšų gaują.
Mūsų siekiai aiškūs,
Mūs eiga teisinga,
Per kurią mes einam
Į draugiją naują,
Kurioj nebus klasių,
Nebus prispaudėjų,
Pasinaikins eibės
Didžių niekadėjų.

Raudonas Juokas.

DIDELIS PIKNIKAS

Rengia Bendrai Kompartijos Frakcija—A.L.D.L.D.—T. D.A.—L.D.S.—Liet. Sūnų ir D.D. ir Laisvės Choras

Nedėlioje, 16 d. Rugsėjo (September), Pradžia 10 val. ryto

CHARTER OAK PARKE, HARTFORD, CONN.

Laisvės Choras iš Hartford dainuos šiame piknike

Gerbiami draugai ir draugės, šis piknikas bus vienas iš geriausių ir puikiausių; kadangi dar pirmą kartą tokis piknikas buvo rengtas, kad visos darbininkų organizacijos bendrai rengtų. Pikniko programa susidės iš dainų, prakalbų, sporto žaislų ir kitų daiktų. Dainuos Laisvės Choras ir prakalbą sakys **D. M. ŠOLOMSKAS.** Taipgi bus įvairių laimėjimų, gardžių valgių, gėrimų ir kitų prieskonių.

Kviečia Komisija.

KELRODIS: Nuo Park St. važiuokite New Park Ave. iki pamatysite iškabas ir parką.

Remkite Prieškarinį Kongresą

Antras Jungtinių Valstijų Darb. Prieškarinis Kongresas

Kaip girdėti, nekurių draugijų nariai ir nekurios draugijos nenori prisidėti prie siuntimo delegatų į Antrą Jungtinių Valstijų Darbininkų Prieš Karą ir Fašizmą Kongresą. Kaip kitų kraštų imperialistinės šalys, taip ir Jungtinės Valstijos su visu smarkumu ginkluojasi ir rengiasi prie karo. Jungtinių Valstijų valdžia dabartiniu laiku išleidžia bilionus dolerių karo reikalams. Tas sumas išleidžia besirengdami žudymui darbininkų. Gi tuom pat kartu milionai darbininkų badauja neturėdami ką pavalgyti. Washingtono ponai kalba, kad karas gali prasidėti bile momente.

Žinoma yra du pasauliai—kapitalistinis ir darbininkiškas—Sovietų Sąjunga. Darbininkų pasaulyje dar negirdėtais istorijoj laipsniais budavojamas socializmas, statyba. Gi kapitalistiniame pasaulyje jau penki metai viešpatauja krizis, kokio dar niekados nebuvo. Darbininkų pasaulyje statomi nauji fabrikai, nauju būdu apdirbama ūkiai, gi kapitalistiniame pasaulyje uždaromi fabrikai, ant laukų naikinama pasėliai, milionai žmonių badauja. Sovietų Sąjungoje desėtkai milionų naujų darbininkų įtraukta į darbą nuo susidarymo darbininkų valdžios, gi kapitalistų pasaulyje desėtkai milionų yra be darbo, didžiausiame varge, skurde ir daugelis žūdosi. Sovietų Sąjungoje darbininkams algos keliamos, o kapitalistų šalyse kapojamos. Suprantama, kad ir kapitalistinių kraštų darbininkai jau pradeda suprasti, kas yra Sovietų Sąjunga ir todel nedyvai, kad kapitalistai pasirengę pulti, kad ją sunaikinus. Kapitalistinio pasaulio valdonai yra desperacijoje ir jie bijosi, kad ir jų šalių darbininkai nepaimtų pavyzdį iš buvusios Rusijos darbininkų. Tat kapitalistai ir nori ginklų pagelba sunaikinti Sovietų Sąjungą. Tam jie rengiasi karan prieš darbininkų valdomą šalį. Nuo pat įsikūrimo, Sovietų Sąjunga neturėjo ramybės. Po pergalei revoliucijos, išnaudotojai puolė Sovietus išvien su rusų kontr-revoliucija. Dar ir dabar kapitalistinėse šalyse yra baltagvardiečių, kurie visada provokuoja karą.

Tokio baisaus ginklavimosi, kokis dabar yra, dar niekados pirmiau nebuvo. Karo reikalams išleidžia baisiausias sumas pinigų, budavojasi naujus karo laivus, orlaivius, kanuoles ir kitus ginklus gaminasi. Daro nuodingus gazus ir tankus. Karo industrija dirba ir krizio metu.

Japonijos imperialistai pasigrobė Chinijos dalį, taip vadinamą Mandžuriją, įsigalėjo, ir dabar iš tos pusės provokuoja karą prieš Sovietų Sąjungą. Iš kitos pusės karą provokuoja Vokietijos fašistai ir tam derasi su Lenkijos fašistais.

Sovietų Sąjunga budavodama socializmą, tuom pat kartu, matydama tuos imperialistų prisirengimus, neišvengiamai daug energijos turi padėti ir del šalies apgynimo.

Taipgi ir patys imperialistai savo tarpe turi daugelį ginčų. Taigi karo pavojų mato kiekvienas. Tat kova prieš karą, prieš naują katastrofą, turi būti padidinta, darbininkai privalo labiau budėt. Reikia organizuoti bendrą frontą prieš karą, organizuotis į kitas organizacijas, sujungtas ir vadovaujamas Komunistų Partijos.

Kova prieš karą ir fašizmą privalo būti darbas kiekvieno žmogaus, kad išgelbėjus savo ir kitų gyvastį ir reikalus. Tat kiekvienas darbininkas ir darbininkų organizacija privalo remti Antrą Jungtinių Valstijų Prieškarinį ir Priešfašistinį Kongresą. Jeigu kurios organizacijos mažos ir negali jau pasiųsti delegatus, tat jos privalo nors finansiniai prisidėti. Antras Kongresas atsibus Chicagoj, 28-29-30 dienomis rugsėjo, tai yra šio mėnesio. Visos darbininkų organizacijos vikriai privalo atsiliepti.

A. S.

Haverhill, Mass.

Rugpjūčio 30 dieną turėjo įvykti Jaunųjų Komunistų Lygos prakalbos prieš karą ir fašizmą. Bet kas atsitiko, kad veik tą pat dieną Lietuvių Ukėsų Kliubo direktoriai atsakė svetainę. Gerai, kad "Laisvės" Choras turi savo svetainiukę, kurioj ir įvyko prakalbos. Publikos nebuvo galima daug sutraukti, nes jau nebuvo progos naują vietą išgarsyti. Klausimas, ar ilgai jiems vyks taip trukdyti prakalbas? Daug yra jaunuolių be darbo, kurie vaikštinėja ir teiraujasi, kur yra išeitis.

Kalbėtojai išdėstė priežastis iš kur kyla tie visi blogumai ir naują jaunuoliams pavojų iš gręsiamo imperialistinio karo. Jaunuoliai jau dabar privalo pagalvoti ar jiems reikia guldyti galvas už imperialistų reikalus. Vienatinis jaunuoliams išėjimas, tai tuojau stoti į Jaunųjų Komunistų Lygą ir kovoti už paliuosavimą iš kapitalistinės vergijos.

Kol kas pas mus progresyvės organizacijos yra silpnos. Krizis ir kovos dar neišmokino darbininkus, kaip reikia organizuotis ir kovoti už savo reikalus. Bet taip ilgai negalės būti. Darbininkų sąmoningumas ir kovos reikalas prieš alkį ir išnaudojimo bei vargo padėtį didės ir įtrauks į kovas.

Čia gyvuoja jau per keliolika metų Laisvės Choras. Jis nuolatos tarnauja darbininkų organizacijoms ne vien Haverhilyje, bet visame apskrityje. Taigi dabar atsikreipia į visus darbininkus, užkviečiant juos atsilankyti į metinį mūsų pikniką, kuris įvyks sekmadienį, 16 rugsėjo. Ateikite ir paremkite mūsų parengimą. Programos išpildyme dalyvaus visi antro Proletmeno apskričio chorai. Mūsų piknikai visados būna smagūs, o šis bus dar smagesnis. Bus gerų valgių ir gėrimų. Lietaus nebijokite, nes parke yra didelė svetainė. Važiuojant iš Bostono, imkite Salem St., Bradford, Mass., kelius.

Narys.

Įspūdžiai iš "L" Pikniko

Pirmu kartu, Shenandoah Lyros Choras yra dalyvavęs dienraščio "Laisvės" naudai piknike.

Lyros Choras su entuziazmu rengėsi prie šios didelės iškilmės.

Diena buvo labai graži, tai anksti ryte kaip 6 val., 8 mašinos, pilnos choristų, išvažiavo į "Laisvės" pikniką. Buvo pirmas tokis draugiškas išvažiavimas tarp choristų. Pakeliui sustoję, visi pusryčius pavalgėm, ir vėl traukėmė į pikniką. Atvažiavę į vietą, dar daug publikos neradome, bet kada pradėjo būsai ir automobiliai važiuot, tai privažiavo pilnas parkas. Jaunimas labai stebėjosi tiek publikos pamatęs. Tai pirmu kartu choro jaunimas taip masiniai dalyvavo tokiame parengime, gaudami progą susipažinti su kitų kolonijų draugais. Choristai labai užganėdinti ir dėkavoja Phila. draugams už gražų priėmimą. Daugiausiai žingeidavosi įvairumu programos. Visi atydžiai klausėsi kitų chorų dainų ir su pasiryžimu stengėsi savo dalį programos atlikti gerai.

Pasirodė, kad mainierai su entuziazmu rėmė savo dienraštį "Laisvę" ir stengėsi publiką užganėdint dainomis.

Vienas nepasitenkinimas tai yra tarp "Base Ball Team." Papeikimą reikia duoti Phila. Base Ball Teamui, kadlabai negražiai pasielgė su mūs teamu. Per daug savo pusės laikėsi ir neteisingai žaidė. Senesni draugai kitą syk turėtų daugiau domės kreipti į tokias sporto grupes. Kiek teko girdėt, tai tik du iš Phila. Choro žaidė, o kiti buvo tam tikrai parinkti. Nebuvo galimybių jiems laimėti su parinkta grupe. Phila. teamas vis nurėkdavo ir teisybės nepripažino.

Prisiartinus vakarui visi išvažiavo linksmi, su dar didesniu pasirįžimu ir entuziazmu pasidarbuot darbininkų judėjime kiek tik pajiegsime.

Zdaniutė-Judzentavičienė.

San Francisco, Calif.

Svarba Darbininkų Organizacijos

Laikas lavinimosi jau čia pat, kuris kiekvieni metai eina savo keliu. Mes, darbininkai, ar pagalvojame nors valandėlei, kokią naudą galėtume atnešti sau ir savo klasei pasilavinę. Pasaulis del darbo klasės yra lyginai, kaip tas karo laukas, ar mes norime, ar ne, bet šios tvarkos ekonominių salygų esame verčiami kariauti, grumtis arba politikoje, arba ekonominais klausimais. Aplinkybės su kiekviena diena reikalauja veikimo, nes kiekvieną dieną pasikėsinimai auga prieš darbininkų klasę. Šiandien kiekvienas gali matyti ir žinoti iš spaudos arba savo prityrimų tą, kad taip yra. Kas nepasiduoda kapitalistų orientacijai, jų pelnų politikai, tai tam nelyginamai kokiam kudikiui bandoma užbėgti už akių su visokiais pažadais arba krušinimu. Kapitalistinė spauda perpildyta visokiais naujais projektais, kurie ant popieros šimtams ir šimtams darbininkų darbus "dalina", samdo juos. Daugelis darbininkų tiki toms pasakoms.

Dabar pilnai laikas stoti į darbininkų mokyklas komunistų vadovybėje, kad atsikratyti kapitalistinių nuodų. Neatsižvelgiant į žmogaus amžį, esi jaunas, vidutinis ar senas, bet jeigu turi palinkimo ir noro, tai gali prasilavinti. Kiekvieno darbininko yra šventa pareiga susipažinti su Markso, Engelso, Lenino ir Stalino pamatinių mokslu, su komunistiniais principais. Reikia susipažinti apie reikšmę revoliucinės teorijos ir revoliucinės praktikos. Ypatingai dabartinio krizio metu yra labai reikalinga susipažinti su visuomenės reikalais, apie profesines sąjungas, sutartis, apie fašizmo politines ir ekonomines puses, apie darbininkų ir mažų farmerių reikalus. Šiais visais mokslo žinybos klausimais kiekvienas gali apsišviesti palyginamai už mažas išlaidas.

Klasiniai sąmoningų kareivių visada trūksta kovos lauke. Čia, kalbu iš praeities ir San Francisco prityrimu. Pirm reakcijos puolimo buvo galima gauti apie 30 kalbėtojų, jų tarpe 10 buvo gerų aiškintojų. Jautėmės pusėtinai tvirti. Reakcijai prasidėjus pasirode šian ir ten trukumai ir po šiai dienai jie negalima atpildyti. Visi matome reikalą lavintų spėkų, apie mokykla kalbame, bet yra ąbėjonių del išsteigimo, o mokykla būtinai reikalinga.

Fašistai vis tvirčiau grupuojasi. Jugtinėse Valstijose visokių spalvų maršķinių vardais jie vadinasi ir jų yra virš 70,000. Vien Californijoje fašistų priskaitoma apie 25,000. Čia jų daugiausiai taip vadinamų "Silver Shirts".

Prie karo imperialistai smarkiai rengiasi, vien 1933 metais apie keturis bilionus dolerių išleido karo reikalams. Kitų šalių imperialistai tą pat daro. Anglija į penkis mėnesius laiko išvežė orlaivių, torpedų ir kitų karo pabuklų už $12,411,230.

Karas ir fašizmas reiškia pratęsima kapitalistinės tvarkos gyvavimo darbininkų klasės lėšomis. Komunistinė tvarka yra naujas pasaulis, budavojamas ant kitokių pamatų, kur išnaudojimas ir priespauda yra naikinama. Tat, darbininkams reikia lavintis grupėmis ir pavieniai, kad būti geresniais kovotojais už savo reikalus.

Pacific.

Baisi Reakcija Brazilijoj

Gavome eilę laiškų nuo mūsų draugų iš Brazilijos. Pasirodo, kad ten viešpatauja baisi reakcija prieš darbininkus. Daug lietuvių darbininkų yra areštuojama, mušama, grūdama į kalėjimus ir deportuojama iš Brazilijos. Reakcijai padeda Smetonos konsulai ir ir kiti bjaurūs darbininkų neprieteliai. Bet darbininkai dvasioje nepuola. Jie energingai dirba. Fašistų laikraštis labai niekina komunistus. Štai vieną areštavimą darbininkų užvardino: "Žydiškas Kugelis." Iš fašistų aprašymų matyt, kad jie baisiai įdūkę prieš ALDLD 41 kuopos, Sao Paulo draugus. Veltui fašistiniai gaivalai storojasi, jiems nepavyks sunaikinti darbininkų judėjimą.

D. M. Š.

KEPAME TIKRĄ LIETUVIŠKĄ DUONĄ
IR VISOKIUS PYRAGUS BEI KEIKSUS

Mes perkame geriausios rūšies miltus—tas reiškia, kad mūsų duonoj nėra jokių dažų nei chemikalų. Mūsų duoną valgydami sutaupysite pinigų, nes nesirgsite; tai nereikės išmokėti gydytojui.

Duoną pristatome į visas dalis—Brooklyno ir apielinkės, kaip į krautuves taip ir į pavienius namus, taipgi siunčiam ir į kitus miestus.

Tel.: Evergreen 8-9538 Sav. V. LUKOŠEVIČIUS.

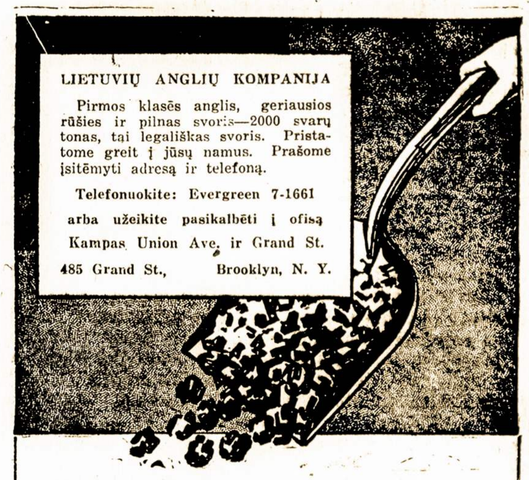

TRU-EMBER COAL COMPANY
(LIETUVIŲ ANGLIŲ KOMPANIJA)
485 Grand Street Brooklyn, N. Y.
Telefonas: EVergreen 7-1661

CLEMENT VOKETAITIS
LIETUVIS ADVOKATAS
113 WEST 42ND ST.
NEW YORK, N. Y.
Phone Bryant 9-7763
Valandos: nuo 1—6 po pietų

KRAUJO SPECIALISTAS
Gydau ūmias ir chroniškas vyrų ir moterų ligas kraujo ir odos
Padarau ištyrimus kraujo ir šlapumo
DR. MEER
156 W. 44th St. Room 302
New York, N. Y.
Valandos Priėmimo:
Ryte nuo 10:30 iki 1. Po pietų nuo 4 iki 8 valandai vakare
Telephonas MEdallion 3-1328

Telefonas: Evergreen 7-7770
PAUL GUSTAS
LIETUVIS GRABORIUS
Senai dirbąs graborystės profesijoje ir Brooklyno apielinkėj plačiai žinomas. Tik dabar atidarė savo ofisą ir patarnauja balsamavimu ir palaidojimu mirusių.
Veltui Chapel Šermenim
Parsamdo automobilius šermenims, vestuvėms, krikštynoms ir kitokioms parėms
Šaukite dieną ar naktį
423 Metropolitan Ave.
Brooklyn, N. Y.

FOTOGRAFAS
JONAS STOKES
Traukiu paveikslus familijų, vestuvių, kitokių grupių ir pavienių

Iš senų padarau naujus paveikslus ir krajavus sudarau su amerikoniškais. Reikalui esant ir padidinu tokio dydžio, kokio pageidaujama. Taipgi atmaliavoju įvairiom spalvom. Kainos prieinamos.
JONAS STOKES
512 Marion St., kamp. Broadway
Chauncey St. Stotis
BROOKLYN, N. Y.
Tel.: Glenmore 5-6191

Phone, EVergreen 7-4785 Ignition Specialist
WOLF AUTO REPAIRS
TRUCKS AND PLEASURE CARS REPAIRED
Patenkinančiai ir už prieinamą kainą sutaiso automobilius. Speciališkai gerai atlieka sekamus darbus.
Welding-Straightening-Body Work-Duco Spraying.
All Work Guaranteed. Towing Day and Night
222-224 LEONARD STREET BROOKLYN, N. Y.
Near Manhattan Avenue

JUOZAS KAVALIAUSKAS
Laisniuotas Graborius
Pennsylvania ir New Jersey Valstijose
Užtikrinu, kad mano patarnavimas bus atatinkamiausias ir už prieinamą kainą. Nuliūdimo valandoje, prašau kreiptis prie manęs sekančiu antrašu:
1439 South 2nd Street,
PHILADELPHIA, PA.
Telefonai: Bell—Oregon 5136
Keystone—Main 1417
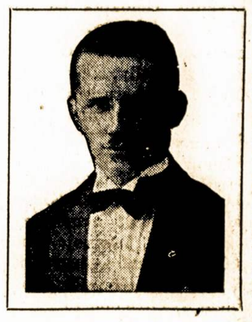

Dr. HERMAN MENDLOWITZ
Praneša visuomenei, jog jis atsidaro savo ofisą Williamsburghe:
252 Berry St., Brooklyn, N. Y.
arti Grand Street
Telefonas Evergreen 8-10494
Ofiso valandos nuo 1 iki 4 kasdien, Seredomis ir Subatomis nuo 6 iki 7:30 val. vakarais.
NEDĖLIOMIS: Nuo 10 iki 12 val. iš ryto
FLATBUSH OFISAS: 2220 Avenue J, Kampas E. 23rd St.

PUIKUS PIKNIKAS
Rengia Wilkes Barrių Darbininkiškos Organizacijos "Laisvės" Naudai
BUS PUIKI PROGRAMA IR GRAŽIŲ ŽAISLŲ
Nedėlioj, 9 Rugsėjo-Setepmber, 1934
VALLEY VIEW PARK, INKERMAN, PA.
Prasidės 10 val. ryto ir tęsis iki vėlumos
Ištisa programa susideda sekamai: Binghamtono dubeltavas kvartetas; Shenandoah Lyros Choras; Wilkes Barre Aido Choras. Prakalbą sakys Drg. D. M. ŠOLOMSKAS iš Brooklyno

NEW YORKO IR APIELINKĖS ŽINIOS

Sekmadienį Išvažiavimas Forest Parke

Norėtųsi paklausti draugų, kur būsite ateinantį sekmadienį? Jūs taip pat neužmirškite to paties paklausti pas visus draugus ir pažįstamus, kuriuos susieisite. Pasekmės bus tokios, kad visi būsime Amerikos Lietuvių Darbininkų Literatūros Draugijos 1 kuopos išvažiavime, kuris, gal, jau bus paskutinis, ir turėsime smagų ir gražų popietį. Kaip žinoma, vasara jau baigiasi. Bile dieną gali užeiti šaltos ir lietingos rudens dienos ir tada nebus galima išvažiuoti girion ir pasidžiaugti jos gražumu, pakvėpuoti tyru oru, pabūti saulės spinduliuos. Tad naudokimės ta proga, kol dar galima ir kitiems patarkime tą pat padaryti.

Kaip jau žinoma, visi viršminėti dalykai, kaip oras, saulė ir tt., yra naudinga sveikatai. Prie to prisideda ir smagumas, kuris gaunamas iš pasimatymo su draugais ir pažįstamais, praleidimas laiko smagioje kompanijoj. Bet čia dar ne viskas. ALDLD. 1 kuopa veda visą eilę svarbių darbų, kurie taip pat eina mūs pačių naudai ir remtini. Savo dalyvavimu jūs ne vien tik pasilinksminsite, bet sykiu ir paremsite savo klasės reikalus. Tikimės, kad kiekvienas iš "Laisvės" skaitytojų ir ALDLD narių nuspręs šia proga atlikti du darbu: pasilinksminti ir paremti savo organizaciją.

Parke bus skanių namie gamintų valgių ir tinkamų gėrimų, kas paliuosuos daugelį šeimininkių nuo gaminimosi ir nešimosi dėžės užkandžių iš namų. Manoma turėti ir šiaip kokio įvairumo. Išvažiavimo vieta privažiuojama Jamaica Line viršutiniais traukiniais. Išlipti reikia Forest Parkway arba Woodhaven Blvd. stotyje. Paėjus po kairei į kalną randasi Forest Parkas.

K.

Ar Gali Vilkas Pagelbėti Ėriuką?

Kaip jau matėte iš žinių kitose "Laisvės" špaltose, pasipylė audėjų darbininkų kraujas. Bet nepaisant bosų, policijos, gengsterių ir n. gvardijos terorizavimo streikierių, bosai yra išsigandę darbininkų solidarumo. Tad paskirta taip vadinama Tarpininkų Taryba sutaikymui streikierių su bosais arba teisingiau pasakius—sulaužymui darbininkų streiko. Į tą tarybą paskirtas ir Brooklyno miesto pirmininkas ponas Raymond V. Ingersoll. Kas jis per vienas? Brooklyniečiams ypač svarbu žinoti. Štai kokių faktų surandama:

Raymond V. Ingersoll rėmė LaGuardiją pereituose rinkimuose. Bet jisai nekėlė protesto, kada jo remtasis LaGuardia norėjo įvesti fašistinį planą fotografuoti ir imti pirštų žymes unijų vadų. Kaipo teisėjas, 1901 metais, jisai siuntė unijistus darbininkus kalėjiman. Jisai būna taikintoju drabužių industrijoj New Yorke nuo 1924 metų. Winthrop Aldrich, vienas iš šulų Chase Nacionaliam banke, Rockefeller įstaigoj, turinčioj įdėlius audimo industrijoj, rėmė pono Ingersoll kandidatūrą į Brooklyno miesto prezidentus laike pereitų rinkimų.

Tai toki asmenys "taikys" audėjus darbininkus su jų bosais. Tai lygu vilkams pavesti ėriukus gelbėti. Šiuo tarpu dar labiau reikalinga mums visų darbininkų vienybė, negu kada pirmiau. Mes, brooklyniečiai, kaip tik turėtume pakelti balsą prieš tokią Tarybą.

D.

Iškeltos Aikštėn Suktybės

Subankrutavusio Bank of US. Depozitorių Komitetas iškėlė aikštėn naujų faktų apie suktybes tame banke. Štai kas skelbiama to komiteto skaičių vedėjo Morris A. Greenbaum raporte.

James T. Dooling, Tammany Hall vadui, išmokėta 25 milionai "tarpininko mokesčių."

Išmokėta $157,000 Olvany, Eisner ir Donnelly, New Yorko įdėlininkų advokatų įstaigai už apkainavimą nejudomo turto. George W. Olvany yra buvęs Tammany Hall vadu.

Banko turėtas morgičius ant $250,000 vertės moderniško ir pilnai išrendavoto namo, prie 166 2nd Ave., parduotas už $10,000. Iš banko knygų išbraukta paskolų be jokio paskelbimo, $13,318,655.19.

Po banko užsidarymo išleista nesvietiška $7,000,965.91 suma likvidavimo lėšoms.

Depozitorių komitetas kaltina Bankų Departmentą ir valstiją tiksliame trukdyme tyrinėjimo ir likvidacijos darbo. Komitetas veda kovą už pačių depozitorių tyrinėjimą ir likvidavimą banko reikalų.

Ir kur gi netęs politikieriai ir finansieriai banko likvidavimo klausimą, kuomet visuomenės sudėti pinigai milionais tebeplaukia į jų kišenius, paliekant biedniem depozitoriams kas kart mažesnę progą bent ką begauti iš savo taupmenų.

Reikia Paskubinti "Daily Workerio" Kampaniją

New Yorko mieste yra nusistatyta sukelti $30,000 "Daily Workerio" didinimui-tankesniam leidimui. Komunistų sekcijos pasisakė sukelsiančios $11,800 tos sumos. Tačiaus pradžia labai lėta, tesukelta tik $575.50. Visų komunistų ir jų simpatikų pareiga yra rūpestingiau imtis už to darbo. Tas paliečia visas darbininkų organizacijas.

Karikatūros Sužalotojas Kalėjime

Nesenai tūlas artistas padarė karikatūrą užvadintą "1934 Slogutis," kurioj pašiepiama Naujoji Dalyba ir atvaizduojami tūli jos inžinieriai, tame skaičiuje ir ponia Rooseveltienė. Paveikslas kažkaip pateko Westchester Institute of Fine Arts galerijon ir visuomenė rodė didelio susidomėjimo tuo piešiniu. Naujos Dalybos reakciniams šalininkams, žinoma, tas labai nepatiko.

Aną dieną tūlas John Smiukse užpylė piešinį maliavą naikinančiu skystimu. Piešinio žalotojas tapo perduotas teismui. Teisėjas William F. Bleakley, White Plains, užgyrė jo pasielgimą, tačiaus nuteisė 6 mėnesiams kalėti, sakydamas, kad tai perdidelė bausmė, bet jis neturįs teisės kitaip pasielgti. Sulyg to ponо teisėjo, išeina, kad didvyriškąs darbas sunaikinti bile ką, kas parodo šių dienų gyvenimą tikroj šviesoj, tik bloga, kad žalotojas papuola atsakomybėn už savo darbą. O dar vis randasi žmonių, kurie pleperiuja, būk menas menui.

Vėliausia pranešama, kad John Smiukse paleistas ir būsiąs perklausinėtas tikslu išteisinti. Buržuazija siūlo legalizuoti ir padaryti piliečiu tą fašistuojantį fanatiką.

Sumušta Negrė Moteris

Jauna negrė moteris tapo policijos sumušta ir suspardyta kojomis, kada nugriuvo ant šaligatvio laike negrų ir baltų darbininkų demonstracijos protestui prieš Empire Cafeteria, 125th St. ir Lenox Ave., kur diskriminuoja negrus darbininkus. Keli kiti darbininkai taipgi sumušti ir suareštuoti. Harry Haywood, Lygos Kovai už Negrų Teises nacionalis sekretorius, ir Jack Stachel, Darbo Unijų Vienybės Lygos veikiantis sekretorius vadovavo demonstraciją. Dalyvavo 300 žmonių.

Kidnaperiams Gręsia Mirties Bausmė

Sulaikytas Salvatore Mancusso, 28 metų, ir jo žmona, Nellie, 25 metų, 62 Kingsland Ave., Brooklyne. Sulaikytas sykiu su jais gyvenęs Dominick Gelferno, kaipo liūdininkas. Jie kaltinami pasigrobę francūzų jūrininką, Guillaume Rozel, ir jį kankinę. Jisai tapęs paleistas iš jų apartmento pereitą sekmadienį, kur jis būk išbuvęs visą mėnesį. Sulyg vėliausių įstatymų šiems pagrobikams gręsia mirties bausmė.

Tas keistas įvykis atsitikęs būk delto, kad jūrininkas išmetęs nuo laivo $8,000 vertės heroino (drąsinančio narkotiko), manydamas, būk tai kokia nors neverta pudra. Kada jisai pribuvęs prieplaukon 3 d. rugpjūčio, jį pasitikęs nepažįstamas, sakydamas, būk jo draugas laukiąs. Nepažįstamas paėmęs jį į mašiną ir nusivežęs į savo apartmentą. Ten jį deginę cigaretais ir mušę, reikalaudami, kad jis atiduotų heroiną arba atmokėtų $8,000, manydami, kad jis jį sau pasiėmęs. Galop jam buvę leista telegrafuoti savo žmonai į Havre, kad jinai sukeltų pinigus. Jinai pridavusi telegramą policijai ir pastaroji sugavo juos. Sakoma, būk tai esą nariai žymios narkotikų grupės, kuri veikdavo rytinėse valstijose.

Tuo tarpu eina tyrinėjimas jūrininko istorijos.

Mirė Meilužės Užmušėjas

Charles McGuire, mokytojas, kuris pereitą antradienį nušovė mokytoją, Mrs. Florence Leeming Danyew, už tai, kam ji apsivedė su kitu, ir patsai save pasišovė, mirė nuo žaizdų dieną vėliau, nugalėjęs daktarų pastangas jį išgelbėti nuo tuojautinės mirties.

"Oh, kodel jis taip padarė ir kodel ji čion grįžo, kuomet aš jos maldavau pasilikti," vaitojo jos jaunas vyras, pribuvęs pas savo buvusią žmoną-gražuolę. Tas smūgis jam buvo tarsi žaibas iš giedrios padangės, visai netikėtai. Jis nei nežinojęs, kad jos gyvenime buvęs kitas meilužis.

Visko Rasi New Yorke

Išeidamas iš savo restaranto, Nick Demetroplis, pamatė didelę, apie 9 pėdų ilgio gyvatę prie apleisto namo, 317 W. 41st St. Greitai pranešė policijai. Pribuvus policija ėmė šaudyti, bet gyvatė, matomai, suprasdama, kad nebūtų išrokavimo laikyti tuščią namą, o jai be namų gyventi—atsisakė kraustytis, įšliaužė į plyšį ir pasislėpė. Dešimts policistų apardė grindis ir sienas, tačiaus nieko nepešė. Matomai, nesugalvojo pasikviesti profesionalius bedarbių mėtytojus iš namų, kurių žiaurume niekas negali prilygti.

Nugalėjo Plėšikus

Pas Alfred Kruger, baro prižiūrėtoją kliube, 589 11th Ave., atėjo du plėšiku, įsakė rankas iškelti augštyn ir ėmė kraustyti kišenius. Kraustomasis pagalvojo, kad neapsimoka jam stovėti lyg melžiamai karvei ir trenkė dešinę į kišenkračio žandą. Tas nusirito ant grindų, o antrasis ėmęs drebėti iš baimės. Pašaukta policija ir abu areštuoti.

ĮVAIRIOS ŽINIOS

ILGW (moteriškų rūbų siuvėjų) Unijos Pildančioji Taryba nutarė skelbti streiką su 1 d. spalio visoj industrijoj, jei bosai nesutiks įvesti 36 val. darbo savaitę. New Yorke tas streikas paliestų 100 šapų.

Trys šimtai negrų darbininkų ir eks-kareivių susirinko prie Namų Šalpos Biuro, 181 W. 135th St., ir pridavė šalpų viršininkui reikalavimus, taipgi protestą už mirtį negro eks-kareivio, William Alfred, kuris mirė iš bado pereitą savaitę, kuomet jam buvo atsakyta šalpa.

Banditai pasitiko Earl Ostrander, Metropolitan Life Insurance Co. mokesčių išrinkėją, išvarė jį automobiliun prie Liberty Ave. ir 128th St., Richmond Hill, pavežė jį bloką, tuo laiku atimdami pinigus, ir paleido. Paskui pasišaukė "taxi" ir pabėgo, nusinešdami $100 surinktų pinigų.

Registracija Darbininkų Mokyklon

Antradienį prasidėjo registracija darbininkų mokyklos rudens sezonui. Studijuojami sekami dalykai: Komunizmo Pagrindai, Organizacijos Pagrindai partijos ir lygos nariams, Darbo Unijų Problemos, Amerikos Darbininkų Judėjimo Istorija, Šapos Laikraščių ir Lapelių Prirengimas, Negrų Paliuosavimo Judėjimas ir kiti. Katalogą galima gauti Mokyklos raštinėj, 35 E. 12th St., kambarys 301, New Yorke, kasdien nuo 11 val. ryto iki 9 val. vakaro, šeštadieniais nuo 10 val ryto iki 4 val. po pietų.

Organizacijos ir visi norintieji lavintis raginami užsiregistruoti tuojau, nelaukti paskutinės dienos. Šiemet tikimasi turėti apie 3,000 registrantų. Pereitą rudenį buvo užsiregistravę 2,000.

SVARBUS POSĖDIS

LDS. III Apskričio valdybos posėdis įvyks 10 dieną rugsėjo (September), panedėlyj, "Laisvės" raštinėj, 7:30 val. vakare.

Šis posėdis bus nepaprastai svarbus, nes bus paskutinis prieš metinę konferenciją, kurioje bus renkama nauja valdyba ir t.t. Todel būtinai valdybos nariai dalyvaukite.

Sekr. P. Baranauskas.

PRANEŠIMAS

Aido Choras vaidins "Tamylą", sekmadienį, 9 dieną gruodžio, Labor Lyceum svetainėje. Prašome kitų draugijų nerengti nieko minimą dieną.

Aido Choras.

SUSIRINKIMAI

C. BROOKLYN, N. Y.

ALDLD. 24 kp. mėnesinis susirinkimas įvyks 10 d. rugsėjo-Sept., 7:30 val. vakare, pas draugą K. Bender, 98 Talman St., Brooklyn, N. Y.

Draugai ir draugės malonėkite visi dalyvaut nes turim daug svarbių klausymų apkalbėt, taipgi po mitingo bus prakalbos, tai atsiveskite ir savo draugus į prakalbas.

Sekr. M. Renkevičiutė.
(212-213)

BROOKLYNO LIETUVIAI GYDYTOJAI

Dr. J. S. MISEVIČIUS
270 BERRY STREET
VALANDOS: 12—2 p. p. 6—8 vakare
Ever. 8-8707

Dr. JOHN WALUK
161 NO. 6th STREET
VALANDOS: 8—10 ryte 1—2 p. p. 6—8 vak. Šventadieniais susitarus
Ever. 8-9229

Dr. Ed. W. ŽUKAUSKAS
1114 FOSTER AVENUE
VALANDOS: 1—2 p. p. 6—8 vakare Ir pagal sutartį
Tel. Mansfield 6-8787

Dr. A. PETRIKA
(DANTŲ GYDYTOJAS)
221 SO. 4th ST.
VALANDOS: 9—12 ryte 1—8 vakare Penktadieniais uždaryta
Tel. Stagg 2-9105

Dr. BLADAS K. VENCIUS
(DANTŲ GYDYTOJAS)
499 GRAND ST.
VALANDOS: 9—12 ryte 2—8 vakare Tel. Stagg 2-07706 Namų, Republic 9-3040 Penktadieniais uždaryta

Lietuviai Dailydės (Carpenters)

Statome naujus ir taisome senus, taipgi dirbame saliūnams barus, štorams "showcasius" ir dirbame visokius medžio darbus, kokius tik norite ir kokių tik reikia

Taipgi dirbam cementinius darbus, ir maliavojam namus iš lauko ir iš vidaus

Visą darbą padarome už prieinamą kainą, darbas visados gvarantuojamas

Charles Alex & T. Markus
208 Grand St. Ext. Brooklyn, N. Y.
Tel. STagg 2-2306

Notary Public Tel. STagg 2-5043

MATTHEW P. BALLAS
(BIELIAUSKAS)
LAISNUOTAS GRABORIUS
660 GRAND ST., BROOKLYN, N. Y.

Puikiai įrengtos dvi koplyčios duodamos mylimiems pašarvoti dovanai. Nuliūdimo valandoj, kreipkitės pas mus, patarnavimas bus užtikrintas ir už prieinamą kainą.

Lietuvis Batų Siuvėjas

Taisau senus ir padarau naujus čeverykus. Darbą atlieku patenkinančiai.

Jei čeverykai maži, spaudžia kojas, nekentėkite skausmo, ateikite pas mane ir bėdai bus galas.

PRANAS ŠUIPIS
100 UNION AVENUE
Brooklyn, N. Y.

Telephone, EVergreen 8-9770

J. GARŠVA
Graborius (Undertaker)
LAIDOTUVIŲ DIREKTORIUS

Išbalzamuoja ir laidoja numirusius ant visokių kapinių; parsamdo automobilius ir karietas veselijoms, krikštynoms ir pasivažinėjimams

231 Bedford Avenue
BROOKLYN, N. Y.

Tel. Stagg 2-0783 NOTARY
Night Tel. Juniper 5-4912 PUBLIC

Juozas Levanda
(Levandauskas)
GRABORIUS

Patarnauju visiems be skirtumo. Parsamdau automobilius kiekvienam reikale. Kainos žemos. Ateikite ir persitikrinkite

107 Union Ave.
Brooklyn, N. Y.

Telephone: Evergreen 7-0072

DR. I. COHN
Specialistas ant Operacijų ir gydyme
Ausų, Akių ir Gerklės
OFISO VALANDOS:
nuo 11 iki 1 dienomis
nuo 5 iki 7 vakarais
Sekmadieniais nuo 11 iki 1
84 Union Avenue
BROOKLYN, N. Y.

Telephone Stagg 2-4409

A. RADZEVIČIUS
LIETUVIS GRABORIUS
(Undertaker)

Vedu šermenis ir palaidoju tinkamai ir už prieinamą kainą

Parsamdau automobilius vestuvėm, parėm, krikštynom ir kitokiem reikalam.

402 Metropolitan Avenue
(Arti Marcy Avenue)
BROOKLYN, N. Y.

SUNKIAUSIAI SERGANTIEJI NENUSTOKIT VILTIES!

DYKAI Praba žolių
MILLERTONE

Norime kuo labiausiai supažindinti žmones su minėtomis gydančiomis žolėmis, kurios parodė tiek stebūklų gydyme ligų skilvio, reumatizmo, mušimo širdies ir ligų inkstų.

Viena didelė dėžutė už $1, gali ištesėti visam mėnesiui, kad pagelbėti sunkiausiai sergančiam.

Praba DYKAI—Rašykite
J. S. MILLER, Inc., Dep. L.
62 Beacon St., Newark, N. J.

Painters and Carpenters

Taisome ir maliavojame namus iš vidaus ir iš lauko

A. BALČIUNAS
321 Chauncey Street, Brooklyn, N. Y.

P. BIELIAUSKAS
8831 76th Street, Woodhaven, N. Y.
Tel.: Foxcroft 9-6901

"TRAINING FOR THE CLASS STRUGGLE"
IN THE WORKERS' SCHOOL Begins Sept. 24, 1934

COURSES FOR WORKERS

Principles of Communism
Political Economy
Marxism—Leninism
Organization
Negro Problems
Trade Union Strategy
American Labor Movement
The Russian Revolution
History of the Communist International
Historical Materialism
Origin of Man and Civilization
History of Science and Technology
Revolutionary Journalism
Public Speaking
English
Russian

REGISTER NOW!

WORKERS SCHOOL
35 EAST 12th STREET, NEW YORK CITY
TELEPHONE: ALGONQUIN 4-1199

Sergančių Vyrų ir Moterų Chroniškos Ligos Gydomos

Gydoma Odos Išbėrimai, Kraujo Nesveikumai, Nervų Ligos, Chroniški Skaudu liai, Skilvio, Žarnų ir Mėšlažarnės Ligos, Abelnas Nusilpimas, Nervų Įdegimai ir Chroniški Nesveikavimai, Gerklės, Plaučių, Kvėpuojamųjų Dūdų ir kitos Vyrų ir Moterų ligos; o jeigu turite kokį negerumą, kurio nesuprantate, su pasitikėjimu ateikite pas Dr. Zins.

X-Spinduliai, Kraujo Tyrimai, Serumų ir Čiepų Išmirkštimai.

Prieinamos Kainos
Sąlygos pagal jūsų išgalę

Pasitarimas ir Ištyrimas Veltui

DR. L. ZINS
110 East 16 ST. N. Y.
Įsisteigęs 25 metai
Tarp 4th Ave. ir Irving Pl.
New York
Valandos—9 A. M. iki 8 P. M.
O sekmadieniais 9 iki 4 P. M.