Pirmas Lietuvių Darbininkų Dienraštis
(First Lithuanian Workers' Daily)
Išeina Kasdien, Apart Sekmadienių

LAISVĖ
THE LITHUANIAN DAILY

Darbininkai Visų Šalių, Vienykitės! Jūs Nieko Nepralaimėsite, Tik Retežius, o Išlaimėsite Pasaulį!

No. 41 | Telephone STagg 2-3878 | Brooklyn, N. Y., Pirmadienis, Vasario (Feb.) 18, 1935 | Pavienio Numerio Kaina 3c. | Metai XXV, Dienraščio XVII

DARBININKAI, KOVON PRIEŠ FAŠISTINIUS ĮSTATYMUS!

KRISLAI

Tie Debatai.
"Strategijos Klaida."
LDS Vardas.
Šviesime Jaunimą.
"Young Worker" Savaitinis.
Rašykite apie Mass. LDS Vajų.

Rašo **Johnnie**

"Keleivis" vis dar tebespausdina Frank Levinsko melus, būk komunistai kėlę trukšmą debatuose tarp Michelsonuko ir Johnnie Ormano. Tai ir akis turi! Viskas buvo tvarkoje, ir net socialistai patys tuojaus po debatų sakė, kad viskas gerai, o jau Levinskas sako, kad "nieko bendro negalima su komunistais turėti, nes jie baubia ir trukšmą kelia."

Na, brooklyniečiai, kurie buvote debatuose, spręskite, kuris meluoja, o kuris, kaip socialistai sako, "kultūriškiau" elgėsi?

"Darbininko" bendradarbis, "Udarninku" pasivadinęs, "kritikuodamas" drg. Bimbos naujai parašytą brošiurą **Komunizmas ar Krikščionybė**, sako, kad Bimba nemoka "apie rojus pasakoti," nes, girdi, Bimba daras palyginimą ir sakas, kur tokis rojus yra. "Udarninkas" sako, kad "Bimba daro strategiška klaidą": esą, nereikėjo "užmiršti apie esamąjį 'rojų' Sovietų Sąjungoje."

Mes nesakome, kad Rusijoje rojus, bet "Udarninkas" težino tik vieną strategiją — skelbti viršgamtinį rojų, kurio nėra. Ot jis ir pamatė "strategijos klaidą" Bimbos brošiuroje.

Naujosios Anglijos draugai turėtų išnaudoti proga platinti tą brošiurą tarp katalikų darbininkų, ypatingai dabar, kada kunigų "Darbininkas" visą puslapį ir dar pusę įdėjo savo špaltose "skelbimo" apie tą brošiurą.

Kalbinant narius i mūsu Lietuvių Darbininku Susivienijimą, reikia turėti mintyje, kad katalikai turi savo bažnytinę organizaciją, kuria vadina "Lietuviu Darbininku Sąjunga" (LDS). Josios tikras vardas yra: Amerikos Lietuviu Romos Katalikų švento Juozapo Darbininkų Sąjunga. Nereikia tas organizaciias sumaišyti. Taipgi katalikai turėtų pilnesnį **tikrą** savo organizacijos vardą naudoti.

Pirmą syk mano gyvenime pasitaikė štai kokis atsitikimas: Nuėjau su kitu jaunu draugu į namus pas draugus, norėdamas pasikalbėti su jų jaunuoliais apie LDS Jaunimo kuopos steigima So. Bostone. Jaunuolio tėtvai jau eilė metu kaip dalyvauja mūsų judėjime. Bet jaunuolis nenorjs kalbėtis su mumis "bolševikais."

Ot kodel svarbu yra jaunuolių judėjimas budavot! Jau tas jaunas studentas turi perdaug buržuazinio patriotizmo, nors studentam taipgi yra sunki ateitis: baigę mokslus jokio darbo negauna; kai kada sniego pakasti, tai ir viskas.

Reikia šviesti jaunima. Užrašykite jiems jaunuolių laikraštį "Young Worker," o vaikams "New Pioneer". Paaugusiems, o ypatingai lankantiems augštesnes mokyklas, reikia užrašyti "New Masses" —tai puikus žurnalas. pašvestas Amerikos inteligentijai. Galima jį užrašyti per "Laisvę."

Beje, "Young Worker" dabar jau išeina kas savaitė. Jo kaina $1.00 metams ir 60c pusei metų; daug pagerintas. Yra eilė gerų lengvų skaitymų jaunimui ir piešinių. Drg. Al. Pross, L.D.S. jaunuolių kuopos narys, daro braižinius (cartoons) "Young Workeriui." Užrašykitę "Y. W." savo jaunimui!

Draugai turėtų daugiau rašyti "Laisvėie" apie Massachusetts L.D.S. vaju. Tuomi daug pagelbėtu naujų nariu gauti, ypatingai reikia iš kolonijų parašyti draugams.

Lawrence veikiausiai bus tvirta L.D.S. Jaunimo kuopa. Visi lawrenciečiai turėtų savo jaunuolius prirašyti.

Drg. A. Bimba Lankysis Bostono Apielinkėje su Prakalbomis

Greitu laiku d. A. Bimba, Komunistų Partijos Lietuvių Frakcijos Centro Biuro sekretorius, išvažiuoja Bostono apielinkėn su prakalbų maršrutu. Kalbės sekamomis dienomis ir sekamose vietose:

Vasario 23 d., Worcester, Mass. (dar negauta pranešimas, ar draugai rengia prakalbas).

Vasario 24 d., sekmadieni, 2 val. po pietų, Montello, Mass., Lietuvių Tautiško Namo svetainėje.

Vasario 24 d., 7 val. vakare, So. Boston, Mass., lietuvių Svetainėje.

Vasario 25 d., vakare, Bridgewater, Mass.

Vasario 26 d., Norwood, Mass.

Vasario 27 d., vakare, Haverhill, Mass.

Vasario 28 d., 7 val. vakare, L. U. Kliubo svet., Lawrence, Mass.

Visų viršminėtų kolonijų komunistinės frakcijos ir šiaip darbininkiškos organizacijos raginamos rūpestingai pasidarbuoti, kad į tuos susirinkimus sutraukus kuodaugiausia lietuvių darbininkų. Visi draugai ir draugės prašomi plakatus plačiai paskleisti.

J.V.K.P. Lietuvių Frakcijos
Centro Biuras.

Šaukiama Angliakasių Streikas Balandžio 1 d.

GILLESPIE, Ill. — 100 delegatų Progresyvės Mainierių Unijos nubalsavo šaukti visuotiną savo organizacijos streiką š m. balandžio 1 d., reikalaudami 6 valandų darbo dienos, 5 dienų darbo savaitės ir po $6 algos į dieną.

Virš $10 Pabaudos už Keiksmus per Telefoną

LONDON. — Anglijoj už keiksmus per telefoną bei įžeidimus telefonistėms buvo baudžiama po $10. Dabar įnešta seimui sumanymas padidinti bausmę.

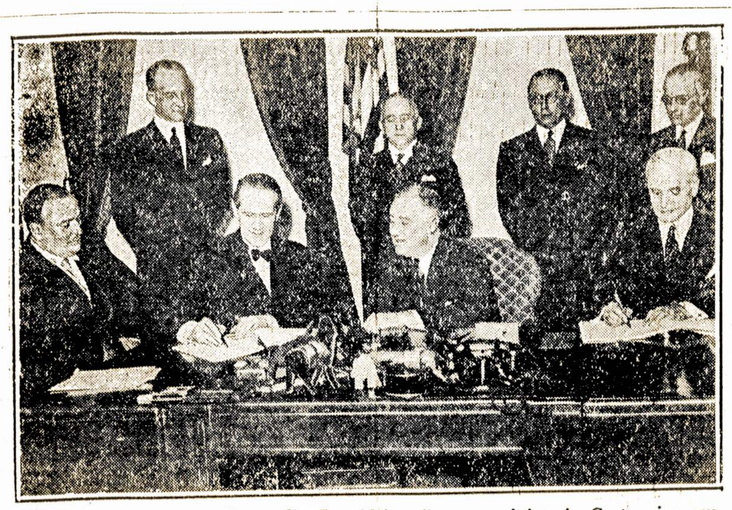

Paveiksle iš kairės į dešinę sėdi—Brazilijos finansų ministeris Costa, jos ambasadorius Aranha; Jungtinių Valstijų prezidentas Rooseveltas ir užsienio reikalų sekretorius. Jie padarė su Brazilija prekybos sutartį, naudingą ypač New Yorko bankininkams, kurie faktiniai kontroliuoja tą didelę respubliką. Tą pačia dieną Rooseveltas per savo sekretorių Hull nutraukė derybas su Sovietų Sąjunga, kuomet ji nesutiko pilnai atmokėti Amerikai carines ir kerenskines Rusijos skolas.

Negali Išmesti Kovingų Plieno Darbininkų

WASHINGTON. — Amerikos Darbo Federacijos Pildančioji Taryba atmetė Plieno, Geležies ir Cinos Darbininkų Sąjungos prezidento Mike Tighe'o reikalavimą, kad būtų iš organizacijos išmesti visi kovingi unijistai, kurie nepasiduoda streiklaužiškai Tighe'o komandai. Jis, kaip žinoma, su policija išviio Pittsburgho metalo darbininkų konferencijos delegatus, kurie reikalavo organizuot visus neorganizuotus tos pramonės darbininkus ir sustabdyt mėtymą laukan veiklių unijistų.

Kadangi milžiniška dauguma jų unijos-Sąjungos darbininkų yra nusistatę prieš M. Tighe'ą, tai jiems dabar liko priversta nusileisti ir Darbo Federacijos Pildančioji Taryba su prezidentu Greenu priekyje. Negalėdami atsispirti prieš eilinių narių reikalavimus, Federacijos vadai, todel, žadėjo pradėti vajų už suorganizavimą neorganizuotų metalistų į Plieno, Geležies ir Cinos Darbininkų Sąjungą.

Bedarbė Francijoj Veik Antra Tiek Pakilo

PARYŽIUS. — Trejetas metų pirmiau Francūzų politikieriai didžiavosi, kad jų šalyj beveik nėra krizio. Bet dabar suskaito jau 500,000 įregistruotų bedarbių; o daug daugiau neregistruotų. Šią savaitę bedarbių skaičius Francijoj yra 44 nuošimčiais didesnis negu tą pačią savaitę metai atgal. Per paskutinias septynias dienas iš Francijos deportuota 562 ateiviai darbininkai del darbų stokos.

ŽINIOS IŠ LIETUVOS

Nepaprastai Smarki Audra

Lietuvoj buvo kelios audringos dienos, o pajūryj sausio 23 d. buvo tikra audra.

Audra nakti buvo tokia smarki, kad apvertė tris vagonus, stovėjusius uosto geležinkelio linijoje. Bangos mušė per abu molus. Marėse labai pakilęs vanduo.

Turėjo įplaukti į uostą trys laivai, bet jie dėl didelio vandens mušimo į uosto angą, uosto pasiekti negalėjo ir stovėjo jūroje. Vienas jų mėgino plaukti į uostą, bet turėjo grįžti atgal.

Audra įvairiose vietose nunešė namų stogus, išlaužė daug medžių ir kitokių nuostolių pridarė.

Hauptmannas Suverčia Vaikvagystę ant Fischo

FLEMINGTON, N. J. — Nuteistas mirti, kaipo Lindberghų vaiko vagis ir nužudytojas, B. R. Hauptmannas jau pergabentas į "mirties namus" Trentono kalėjime. Jis, tačiaus, bažijasi, kad esąs nekaltas ir atvirai tvirtina, būk vaiką pagrobė jo buvęs draugas Isidor Fisch, kuris naskui išvažiavo atgal į Vokietiją ir mirė.

Pas Hauptmanną rado apie $15.000 tu pinigu, kuriais buvo išmokėta už žadamą Lindberghų vaiko sugrąžinimą tėvams. Bet dabar Hauptmannas nuduoda, būk tie pinigai buvo jam nežinant palikti, idant nuo Fischo suverst kalčią ant Hauptmanno.

Hauptmannas reikalauja, kad New Jersey valstijos valdžia paskirtų jam bent $30.000 delei jo apeliacijos bylos, per kuria jis tikisi būt išteisintas. Tuo tarpu į dieną po atsišaukimo į jam pritariančia "publika" Hauptmannas gavo $70 aukų.

Sužeisti Trys New Yorko Namų Streikieriai

NEW YORK. — 175,000 eleveiterių (keltuvų) darbininkai ir tarnautojai viešbučiuose, apartmentiniuose namuose ir įvairiose biznio įstaigose rengiasi į visuotiną streiką. Prie 75 tūkstančių organizuotų darbininku veikiausia prisidės dar 100 tūkstančių neorganizuotų.

Unijistai savo susirinkime su pasipiktinimu atmetė NRA tarpininkų ir bosų siūlomas jiems sąlygas, kaipo netinkamas, atsižvelgiant į gyvenimo brangenybe ir vergišką dabartinę būklę darbininkams minimuose darbuose.

Samdytojų skebai peiliais subadė apartmentinio namo darbininką streikierį Albertą E. Perry Coronoj, N. Y. Policistas Huber peršovė streikierį Josephą Petroni, 930 W. 9th St., Brooklyn. James Eppesonui, 200 Wadsworth Ave., Bronxe, savininkų gengsteriai pavojingai sudaužė galvą. Visi trys sužeistieji radasi ligoninėse.

FRANCIJOS KAREIVIAI PRIEŠ ABYSSINIJĄ

Roma. — Italija išsiuntė 30,000 kareivių prieš Abyssiniją. Pranešama, kad ir Francija rengiasi siųst savo kariuomenę i Abyssinijos pasienį. Ruošiama bendras imperialistų užpuolimas prieš tą vienintėle nepriklausomą negrų šalį pasaulyje.

Japonija stengiasi per prievartą įbrukti Chinijai didelę paskolą, kad po ta priedanga galėtų užvaldyt Chinų gelžkelius, kasyklas, žibalo šaltinius ir kitus šalies turtus.

Šalies Kongresui Įnešama Sumanymas Nuslopint Komunistų Partija, Pasmaugti Darbo Unijas ir Deportuot Ateivius už Darbininkišką Veikimą

WASHINGTON. — Kongresinė Dickstein-MacCormack komisija šiandien įneša kongresui sumanymą išleisti įstatymą prieš "svetimšalius agitatorius." Tas įnešimas pirmučiausiai kreipiamas prieš Amerikos Komunistų Partiją, bet jis lengvai galima praplatint ir taip panaudot, kad su jo pagelba būtų kriušinamos darbo unijos, o ypač terorizuot streikierius ir ateivius darbininkus.

Todel visos darbininkų organizacijos privalo apipilt šalies kongresą protestais - reikalavimais, kad atmestų tą žalingą visam darbininkų judėjimui sumanymą.

Dickstein - MacCormack komisija buvo sudaryta neva tam, kad tyrinėt Vokietijos ir Italijos fašistų veiklą Jungtinėse Valstijose; bet tikrumoj ji mažai tekreipė domės į fašistų darbuotę. Ta komisija stengėsi užgniaužti ir generolo Smedley Butlerio iškeltą Wall Stryto kapitalistų sumokslą, kur Morgano ir kitų bankininkų tarpininkas McGuire kvietė ši generolą suorganizuot 500,000 fašistų armiją ir užgrobt Amerikos valdžią, paliekant tik Rooseveltą prezidento vietoj, kaipo tinkamą fašistams.

Užtat dabar Dickstein-MacCormack komisija iškepė bilių, kad būtų baudėjami iki $1,000 bei 2 metų kalėjimo tie žmonės, kurie skelbs, kad reikia "prievartos būdais" pakeisti kapitalistinę Amerikos vadžią; kurie "kurstys kareivius" neklausyti viršininkų komandos bei darys kitokius veiksmus, kuriuos šalies valdovai galės išaiškinti kaipo priešingus dabartinei išnaudojimo tvarkai.

To įnešimo sumanytojai apšaukia, kad Komunistų Partija tai esą "svetimos šalies, Sovietų Sąjungos" politinė organizacija. Persekiojimui jos narių tie ponai reikalauja įsteigti tam tikrą centralinės valdžios šnipų-policijos armiją; taip pat reikalauja, kad visi Kom. Partijos nariai susiregistruotų paskirtose valdžios įstaigose kaipo tokie.

Sykiu reikalaujama prieš kapitalistams nepatinkamus darbininkus įvesti inkvizitoriškus tyrinėjimus visose šalies dalyse ir paveikinti mašina deportavimui kovingų darbininkų.

Kongresmanas Charles Kramer iš Californijos jau atvirai pareiškė, jog jis ta sumanymą šiandien įneš Jungtinių Valstijų kongresui kaipo priemonę delei išnaikinimo komunistinio judėjimo.

Kaip kitose šalyse einant prie fašizmo, taip ir Amerikoj—visų pirma daroma žingsniai išdraskyt Komunistų Partiją, o paskui ir visas klasines darbininkų organizacijas.

SUKILĘ PRIEŠ JAPONUS KAREIVIAI JAU PUOLA SVARBIAUSIĄ MANCHUKUO MIESTĄ

Manchukuo kareivių sukilimas prieš Japonų komandierius kas kartą smarkiau plėtojasi. Prieš sukilėlius buvo atsiųsta 5,000 Japonijos kareivių; bet sukilėliai per įnirtusį visos nakties mūšį sukirto Japonų kariuomenę, priėjo prie svarbiausio Manchukuo miesto Mukdeno, užėmė jo pakraščius ir pradėjo atakuoti pati miestą.

Prieš sukilėlius Japonija atsiuntė tankus, kanuoles, karinius lėktuvus ir kitus karo pabūklus; bet sukilėliai nebėgo, o stojo į griežtas grumtynes prieš Japonų armiją. Paskui jie kiek atgal pasitraukė, bet nasidarė apkasus ir apsidrūtino tolesniems mūšiams prieš Japonijos spėkas.

Diena iš dienos vis labiau skleidžiasi ir Mandžurijos valstiečiu ir darbininku ginkluoti sukilimai prieš Japonijos imperialistus.

Naziai Pašiepia Mussolini del Grasinimo Abyssinijai

BERLYNAS. — Hitlerininku laikraščiai piktai šaiposi iš Mussolinio grąsinimų Abyssinijai, kuria Italijos imperialistai rengiasi paverst savo kolonija. Bet ir Vokietijos naziai nori sugražint Vokietijai buvusias pirm karo jos kolonijas Afrikoj; tik kad dar negauna progos.

Plėšia Elektros Naudotojus

New Yorko valstijos seimo komisija, Albany, padarius tyrinėjimą, atrado, jog elektros kompanijos perdaug apiplėšia paprastus elektros naudotojus namuose. Sako, jeigu kompanijos nepasitaisys, tai gal reikės perimti elektros biznį i valstijos bei miestų valdybų rankas.

LAISVĖ

LITHUANIAN DAILY PUBLISHED BY
The Laisvė Inc.
every day, except Sunday
46 TEN EYCK STREET, BROOKLYN, NEW YORK

SUBSCRIPTION RATES:

United States, per year	$5.50
Brooklyn, N. Y., per year	$7.50
Foreign countries, per year	$7.50
Canada and Brazil, per year	$5.50
United States, six months	$3.00
Brooklyn, N. Y., six months	$4.00
Foreign countries, six months	$4.00
Canada and Brazil, six months	$3.00

Entered as second class matter March 11, 1924, at the Post Office at Brooklyn, N. Y., under the Act of March 3, 1879

Jie ir Mes

Lietuvių Darbininkų Susivienijimas kovoja už įvedimą socialės apdraudos Jungtinėse Valstijose, už pravedimą J. V. kongrese H. R. 2827 biliaus. Nuo pat savo įsikūrimo ši organizacija nesigaili darbo ir iškaščių, kad iškovojus Amerikos darbininkams socialę apdraudą, kad užtikrinus darbininkams—bedarbėje, ligoje ir senatvėje — žmoniškesnį pragyvenimą. Lietuvių Darbininkų Susivienijimas, kai ir visi pažangūs lietuviai darbininkai, žino, kad nei fraternalės organizacijos, nei apdraudos kompanijos, nei savišalpos draugijos bei kliubai to užtikrinimo darbininkams duoti negali. Atpenč, bedarbės metu, pačios fraternalės organizacijos ir savišalpos draugijos žymiai nukenčia del biednatvės ir vargo, kuris turi apgaubęs mases darbininkų. Kaip tiktai delto, kad išgelbėjus tas organizacijas, sudėtus darbininkų centus į jas, reikalinga kovoti už juo skubesnį įvedimą socialės apdraudos.

Paimkim dabar kitas panašias organizacijas. Štai turime "seniausią ir didžiausią" organizaciją SLA. Ką ji (t. y. josios vadovybė, viršininkai) veikia šita kryptimi? Jeigu pereitam seime SLA, dėka pažangiųjų delegatų ir komunistų spaudimui ir reikalavimui, buvo užgirtas šis bilius (pereitam kongrese jis vadinosi H. R. 7598), tai tiktai tuomi ir pasitenkinta. Daugiau nei šiaudelis nepakelta iš ponų Bagočių ir Vinikų pusės! Bet jie plepa apie "lietuvybės kėlimą," apie "patriotizmo reikalus." Jie leidžia "proklamacijas" apie 'tautos šventes." Kiekvienas sąmoningas darbo žmogus žino, kad tas viskas yra tiktai frazės sulaikymui narių nuo rimtesnių darbų, nuo kovos už savo reikalus.

Štai, kame veriasi pamatinis skirtumas tarpe jų vadovaujamos organizacijos ir mūsų!

Daugiau: Lietuvių Darbininkų Susivienijimas stovi už šaukimą visuotino lietuvių darbininkų suvažiavimo kovai prieš karą ir fašizmą, kurio pavojus vis labiau grūmoja darbininkams. Kuomet mūsų organizacija veda didelį tuo reikalu darbą, tai Bagočiai ir jiems panašūs tiesioginiai arba netiesioginiai remiai visokias "lietuvių dienas," visokius "skridimus," kurie daromi tuo tikslu, idant sustiprinus fašizmą!

Tai štai kame kėri esminis skirtumas tarpe jų ir mūsų!

Darbininkai patys lengvai gali padaryti išvadas!

Ambražiūnas Baltarusijos Liaudies Komisarų Taryboj

"Raudonasis Artojas" praneša, kad Petras J. Ambražiūnas yra išrinktas Baltarusijos Komunalio Ūkio Liaudies Komisaru. Drg. Ambražiūnas, veiklus dalyvis revoliucinėse kovose laike civilinio karo (jis taipgi veikė Lietuvoj laike Sovietų valdžios gyvavimo), yra darbininkas. Savo atsidavimu revoliuciniam darbininkų judėjimui, taipgi savo sumanumu jis užsitarnavo didelio pasitikėjimo Sovietų Baltarusijos darbo žmonių masėse (Plačiau apie Ambražiūną galima gauti žinių ALDLD išleistoje R. Mizaros knygoje: "Sovietų Sąjunga Penkioliktais Metais, 1917-1932). Tas pats d. Ambražiūnas, beje, išrinktas BSSR Centraliniam Veik. Komitete ir kandidatu į Prezidiumą.

Į Baltarusijos Centralinį Veikiantį Komitetą įeina, greta d. Ambražiūno, dd. A. V. Augustaitis ir K. A. Bangaitis (pastarasis laimėjęs Lenino ordeną). Gal būt ir daugiau lietuvių įeina į tą svarbų valdžios organą. Šituos tris mes galime atskirti sulig jų pavardėmis.

Baltarusijoj randasi apie virš 6,000 lietuvių—darbininkų ir kolektyviečių. Vadinasi, labai maža saujelė, palyginti su bendru gyventojų skaičium. Bet, nepaisant to, į atsakomingas valdžios įstaigas įeina didelis nuošimtis lietuvių. Ką gi tai reiškia? Ogi tai, kad Sovietų Baltarusijoj, kaip ir visoj Sovietų Sąjungoj, nepaisoma tautybė. Kiekvienos, kad ir mažiausios tautybės žmogus gali būti pastatytas į žymiausią vietą, jei tik jis arba ji ištikimai darbuojasi plačiųjų darbo masių naudai.

Žydinti Respublika

Darydamas sutrauką Sovietų Baltarusijos XI Sovietų suvažiavimo, "Raud. Artojas," greta kitko, pažymi:

> Visos Baltarusijos sovietų suvažiavimas, o kartu su juo ir visi sovietų Baltarusijos darbo žmonės, su proletarinio išdidumo jausmu pažymėjo didžiausius pasisekimus, kurie mūsų įgyti visuose socialistinės statybos frontuose.
>
> Iš atsilikusios šalies, ir nekulturingumo šalies, iš Rusijos carizmo kolonijos, BSSR mūsų partijai ir jos vadui draugui Stalinui vadovaujant, visos SSRS proletariatui padedant virto žydinčia didžiosios Sovietų Sąjungos respublika. BSSR pasisekimai yra aiškia išraiška tų gigantiškų pergalių, kokių atsiekė visa Sovietų Sąjunga.
>
> Ir tik po proletarinio internacionalizmo vėliava, po vėliava kovos už leniniškos nacionalinės politikos pergalę sovietų Baltarusija išėjo į priešakinių respublikų ir sričių eiles.

Tiek Sovietų Baltarusijoj, tiek visoj Sovietų Sąjungoj dabar dedama didelių pastangų, kad juo daugiau pagaminus gyvenimo reikmenų, kad juo greičiau pakėlus kolektyviečių ir darbininkų gyvenimo lygmalą. Nereikia nei sakyti, kad tas bus pilniausiai ir greitu laiku pasiekta. Dar metai-kiti praeis ir mes matysime (jei tik imperialistai nesuruoš karo prieš Sovietus), kaip Sovietų darbininkų ir kolektyviečių gyvenimo lygmala pralenks visų kitų kraštų.

Hauptmanno Bylai Užsibaigus

Lindberghų vaiko vagišiaus byla — Hauptmanno—pasibaigė. Jis nusmerktas būti sudegintu elektros kedėj. Mums, žinoma, del to mažai galvą skauda. Mes, kaip skaitytojai matė, nepalaikėme nei vienos, nei kitos pusės. Mes žinome, kad esamoj visuomeninėj sistemoj, kur viskas rymo ant pelno ir grobimų, panašios kriminalybės, kokia buvo papildyta su Lindberghų vaiku, yra ne naujiena. Hauptmannas yra kriminalistas, sako teismas, Hauptmannas papildė "didžiausią kriminalybę Amerikoje." Gerai, bet Haupmannas juk yra tos pačios sitemos išauklėtas—sistemos, kuri leidžia išnaudotojams plėšti ir žudyti darbininkų vaikus ir pačius tėvus masiniai!

Mums čia, tačiau, svarbu priminti štai kas: buržuazinė spauda, nuo to laiko, kaip Hauptmanno teismas prasidėjo, rašė ne špaltomis, bet puslapiais apie pačią bylą. Neretai nuo penkių iki 8-nių ištisų puslapių kapitalistinė spauda užpildavo jovalu apie bylą. Jai rūpėjo, ji talpino, apie tai, kokia suknele ta ar kita buržuazė, būdama teisme, vilkėjo, kuo pasižymėjo tas ar kitas liūdininkas (netgi ir kriminalistas!); Hauptmanno paveikslai buvo talpinami po kelis tój pačioj laikraščio laidoj! Tas viskas prieš tai iškėlė ne tiktai labai aitrią protaujančio žmogaus nuotaiką, bet pasišlykštėjimą!

Palyginkit, drauge skaitytojau, buržuazinės spaudos atsinešimą linkui Hauptmanno bylos su josios atsinešimu linkui bylos nekaltų Scottsboro berniukų, Angelo Herndon—negro kovotojo, arba Tamo Mooney bylos reikalų. Šitiems darbininkų vaikams, darbininkų klasės kovotojams ta pati geltonoji spauda tiktai šimtinę dalį (kai kada) suteikė tos publikacijos, kokią davė kriminalistui Hauptmannui! Dažnai ir to nedavė.

Sugedusios spaudos nusistatymas, mat, yra: pliaušk kiek galint daugiau apie kriminalistus, bet tylėk apie tuos, kurie žudomi arba bandoma nužudyti del to, kad jie darbininkų vaikai, kad jie kovoja prieš išaudojimo sistemą!

Milžiniški Pelnai Iš Pereito Karo

Senato Amunicijos Komitetui vedant tyrinėjimą, dabar iškilo į viršų, kokius milžiniškus pelnus pasidarė Amerikos kapitalistai ir stambios korporacijos.

Įvairios korporacijos pasidarė pelno nuo 20 iki 800 nuošimčių ant įvezdinto kapitalo.

Štai kokius milžiniškus pelnus padarė šekamos kompanijos 1917 metais:

American Brass kompanija padarė pelno $13,427,757, tai yra 23 nuošimčius ant įdėto kapitalo.

Bethlehem Steel korporacijos pelnas $61,810,017; 43 nuošimčiai.

United States Steel pelnas $585,494,430; 35 nuošimčius; 1918 metais — $519,469,417; 29 nuoš.

Jones and Laughlin Steel kompanijos pelnas $48,869,577; 47 nuošimčiai.

Utah Copper kompanijos pelnas $32,000,000; 200 nuošimčių.

Colt's Patent Fire Arms kompanijos pelnas $5,797,793; 64 nuošimčiai; 1918 metais padarė $5,693,152 pelno; 51 nuošimtį.

Savage Arms korporacija padarė pelno 1917 metais $6,-517,564; 65 nuošimčius; 1918 metais padarė pelno $6,917,-381; 43 nuošimčius.

Bethlehem Shipbuilding korporacija 1918 metais padarė pelno $6,741,735; 40 nuošimčių; 1919 metais—$11,627,238; 63 nuošimčius.

Newport News Shipbuilding ir Dry Dock kompanija 1917 metais padarė pelno $3,298,601; 86 nuošimčius; 1918 metais—$3,990,311; 72 nuošimčius; 1919 metais—$4,916,655; 70 nuošimčių; 1920 metais—$5,764,089; 75 nuošimčius.

Bethlehem Loading kompanija 1918 metais padarė pelno $151,518; 362 nuošimčius ant įvezdinto kapitalo.

Calumet and Heckla Mining kompanija padarė pelno $9,-500,000; 800 nuošimčių.

Kapitalistai, Kurie Padarė Milionus Dolerių Pelno

Komiteto tyrinėjime buvo parodyta skaitlinės, kad 47 asmenys, kurių metinės įplaukos nesiekė milijono dolerių iki 1917 metų, 1917 metais jau turėjo nuo vieno miliono ir daugiau metinių įplaukų. Reiškia, karas padarė 47 naujus milionierius.

Štai sekami kapitalistai turėjo po milioną ir daugiau įplaukų laike karo:

George F. Baker padarė po milioną ar daugiau pelno į metus nuo 1915 iki 1918 metų.

Christiana Arbuckle, New York, nuo 1915 iki 1920 metų.

Helen C. Bostwick, New York, nuo 1915 iki 1919 metų.

Frederick G. Bourne, nuo 1915 iki 1918 metų.

Asa G. Candler, Atlanta, Ga., nuo 1915 iki 1917 metų.

Andrew Carnegie, nuo 1915 iki 1917 metų.

William A. Clark, New York, nuo 1915 iki 1918 metų.

Edmund C. Converse, Greenwich, Conn., nuo 1915 iki 1918.

James Couzens, Detroit, nuo 1915 iki 1917 metų.

Cyrus H. K. Curtis, nuo 1915 iki 1919 metų.

Henry P. Davison, nuo 1915 iki 1917 metų.

Cleveland H. Dodge, nuo 1915 iki 1918 metų.

Mrs. Frances G. du Pont, nuo 1916 iki 1917 metų.

Henry F. du Pont, nuo 1915 iki 1919 metų.

Pierre S. du Pont, nuo 1915 iki 1917.

Thomas Coleman du Pont, nuo 1915 iki 1918 metų.

William du Pont, 1916 metais.

Alfred I. du Pont, 1916 ir 1917 metais.

James B. Duke, nuo 1916 iki 1918 metų.

Edsel Ford, 1920 metais.

Henry Ford, nuo 1915 iki 1920 metų.

Adaline H. Frelinghuysen, nuo 1917 iki 1920 metų.

Henry C. Frick, Pittsburgh, nuo 1915 iki 1918 metų.

Robert Walton Goelet, nuo 1915 iki 1917 metų.

Joseph R. Grundy, 1920 met.

Anna M. Harkness, New York, nuo 1915 iki 1920 metų.

Edward S. Harkness, New York, nuo 1915 iki 1920 metų.

Arthur Curtis James, New York, nuo 1915 iki 1920 metų.

Mrs. Catherine Jamison, New York, nuo 1915 iki 1920 metų.

George F. Johnson, Endicott, N. Y., nuo 1916 iki 1918 metų.

Thomas W. Lamont, nuo 1915 iki 1917 metų.

Taigi, kuomet tūkstančiai Amerikos darbininkų žuvo karo laukuose pereitam imperialistiniam kare, tai Amerikos turčiai darė iš karo milžiniškus pelnus.

Daug buvusių kareivių šiandien neturi darbo; daugelis jų badauja, o kapitalistų klasė, skęsta turtuose.

Darbininkai turi vesti kovą, kad turčių kaštais būtų įvesta bedarbių ir socialė apdrauda. Tegul kapitalistai nors kiek duoda darbininkams to milžiniško turto, kurį darbininkai jiems sukrovė.

J. Siurba.

SKAITYTOJŲ BALSAI

Nesutinka su d. Bimbos Prakalba

Gerbiami laisviečiai:

Prisiunčiu jums "Laisvės" prenumeratai $6. Tą pusę dolerio dėkite ten, kur jums geriau patinka.

Aš noriu jums priminti apie drg. Bimbos prakalbą, pasakytą Scrantone, Pa. Man rodosi, kad vienos sektos augštinimas, o kitos žeminimas neneša darbininkiškam judėjimui naudos. Pav., vienus vadino katalikais, o kitus "nezaliežninkais," kurių buvo prakalbose didžiuma, o tų vadininamų katalikų buvo tik keletas. Jų sektą vadina lietuviškai, o ne lenkiškai. Visą prakalbą sakė lietuviškai, tai kam buvo įmaišyt šitą žodį lenkiškai? Tas labai atstumia žmones nuo darbininkiško judėjimo.

Vieną dalyką aš noriu jums priminti, kuris įvyko keli metai atgalios, kada tautinėj parapijoj buvo vyskupas Gretėnas. Jis buvo labai prielankus darbininkiškam judėjimui. Vieną kartą lošėme teatrą "Į Rytų Šalį." Perstatė ALDLD. Aš iš vyskupo paskolinau scenerijas, jo paties padirbtas, be jokio atlyginimo. Ir taip būdavo visiems progresyviams durys atdaros: ar plakatus platinti, arba tikietus pardavinėti visi būdavo viešai gali, kas tik nori, ant saliukės, ar net prie bažnyčios. Niekas pusės žodžio nesakydavo.

Bet vėliaus atsirado koks ten geraširdis ir per "Laisvę" juokų skyriuje išvadino Gretėną "karvių vyskupu." Tai vė kas paskui atsitiko: Ne tik progresyviams, bet ir man pačiam pradėjo darytis ankštu toj parapijoj dalyvauti. Tai dabar, draugai, pagalvokite, ar neša gerą ar blogą įžeidimas kito žmogaus įsitikinimų?

Vieną kartą vyskupas man pasakė: Kazimierai, tų protingas žmogus ir kaip tu gali dirbti su fanatikais? Juk, sako, jie pirma buvo Romos fanatikai, o dabar Mockaus. Žinai, sako, žmogus bemokslis protaut negali laisvai.

Tai matote, draugučiai, kokia iš to nauda. Ne tik ką žmones sukėlė prieš darbininkų klasę, bet pats vyskupas būdavo, jeigu tik sužino, kad rengiama kas nors darbininkiško, tai pirmutinis bėgdavo skųst miestoto valdžiai. Aš būdavo bandau jį perkalbėt, kad taip nesielgtų, bet jis būdavo man atsako: Aš žinau, kad komunizmas yra geriausia darbininkams išeitis, bet ne per tokius, kaip scrantoniečiai.

Viso labo,

K. Y.

Nuo Redakcijos. Komunistų atsinešimas linkui tautiškų parapijų narių yra lygiai toks pat, kaip ir linkui katalikų, protestonų, bei kitų tikėjimų. Mes trokštame visus tuos darbininkus apšviesti ir paliuosuoti iš po kunigijos jungo. Kunigai, drauge, yra darbininkų išnaudotojai. Jie yra susirišę su bosais ir kapitalistais. Tą turėtumėte žinoti puikiai. Patariame pasiskaityti brošiurą "Krikščionybė ir Darbininkai," kurioje rasite daug medžiagos apie kunigų darbus klasių kovoje.

Pamatiniai, tautiškų parapijų kunigai ir vyskupai nėra geresni už katalikų bažnyčios kunigus ir vyskupus. Jeigu vyskupas Gretėnas iš sykio bandė pataikauti Scrantono darbininkams, tai jis darė su tuo išrokavimu, idant juos laimėjus savo pusėn. Daug ir katalikų bažnyčios kunigų taip gudravoja ir suvedžioja dalį darbininkų. Jie irgi nuduoda darbininkų draugais, bet tik laikinai. Taip ir vyskupas Gretėnas, kaip patys sakote, tapo atviras darbininkų priešas ir net valdžiai skusdavo darbininkus. Jis tą darė ne todel, kad juokų skyriuje kas nors jį pajuokė, bet todel, kad jis buvo parsidavęs valdančiai klasei.

Iš antros pusės, mes, komunistai, nenorime įžeisti kitų įsitikinimų žmonių. Mes norime kuogražiausiai ir draugiškiausiai diskusuot klausimus su katalikiškų ir tautiškų parapijų darbininkais. Pavadinimas "nezaliežninkais" neturėtų būti joks įžeidimas. Tautiškų parapijų žmonės patys tankiai save vadina "nezaliežninkais."

Nesivaržo del Miško

PAPILYS. — Buvo miško varžytinės. Seniau, geresniais laikais, tokiose varžytinėse ūkininkai įvaržydavo brangiau 2-3 kartus virš pradedamosios kainos. Dabar to nėra. Perka už tą pačią kainą ir tai ne visi, nes pinigų neturi.

DARBININKŲ SVEIKATA

DR. J. J. KAŠKIAUČIUS
371 Lake Street Newark, N. J.
Telephone: Humboldt 2-7964

SAUGUS BŪDAS SULIESĖTI

Aš esu "Laisvės" skaitytoja ir labai mėgiu skaityt jūsų patarimus. Gal jūs būsite taip malonus ir man ką patarsite. Aš esu jauna vedusi moteris, 24 metų amžiaus ir sveriu 207 svarus, ūgio 5 pėdų, ir 7 colių. Kaip aš galėčiau numesti bent dalį savo svorio? Aš mėginau laikytis ant dijetos, tai aš tada pasidariau lengvesnė, bet aš negaliu išlaikyti, nes pasidarau silpna ir galva man svaigsta. Aš esu riebi nuo pat mažu dienų, tai gal dėlto sunku man suliesėti. Ir aš labai turiu kietus vidurius. Nors aš ir imu slyvų, bet nieko jos nepadeda. Ką aš turėčiau su viduriais daryti ir kaip su maistu? Būdama ant apribotos dijetos, aš numetu ir 15 sv. per 15 dienų, bet aš tada tik apelsiną valgydavau pusryčiams, pomidorų ir keletą džiovinių pietums ir truputį salotų vakarienei. Taip pasidariau silpna, kad turėjau pamesti tokią dijetą.

ATSAKYMAS

Tiesa, sulyg savo ūgiu Jūs esate truputį sunkoka. Bet, Drauge, **nemėginkite kokiu greitu būdu suliesėti,** nes tai **pavojinga** sveikatai. Jeigu Jūs pasidarytumėt bent dviem svarais lengvesnė per savaitę, tai to pilnai ir užtenka. Kad Jūs esate sau riebutė iš pat mažens, tai daug nereiškia: suliesėti vis viena galima, bet **po truputėlį, saugiai,** be žalos Jūsų organizmui.

Jums viduriai užkietėję. Ir čia galima pataisyti. Tik, susimildama, daugiau jokių liuosuojamų, draskančių vaistų nebevartokite. Vartokite paprastą gamtinį maistą, gerkite vietoj vandens **limodaną:** į kvortą vandens išpauskite po vieną citriną. Jums saldyti nie nereikia. Galite, be to, imti ir **sėmenų** ("flax seed"), čielų, nemaltų, po porą, po trejetą šaukštų, įmaišytų į stiklą šilto vandens. Tokia dozė galima ir pakartoti.

Gaukite **skydinės liaukos,** "Thyroid tablets, 2 grs., 100 tablets." Pirmą savaitę-kitą imkite po pusę tabletės prieš valgymą, o paskiau po čielą, per keletą mėnesių, kol gerokai suplonėsite. Ir tada taipgi galėtute jų imti po vieną tabletę kas diena.

Su maistu, tai ypač žiūrėkite, kad Jums **vitaminų** ir **mineralų** būtų pakankamai, o jų gausite daugiausiai su **šviežiomis daržovėmis ir vaisiais.** Galima ir konservuotų bei džiovintų. Galima kiek ir pavirti, retkarčiais, bet daugumoje vartokite šviežieną. Be to, Jums reikia sūrio, kiaušinių, žuvų, kiek mėsos. Tik visai nedaug krakmolų, miltinių valgių, saldžių ir riebių daiktų.

Imkite **mielių** bent po vieną plytelę kas diena, o da geriau, po 3 kas diena. Vietoj sviesto imkite po kelis šaukštus **žuvų aliejaus,** tai apsirūpinsite vitaminais.

Judėkite daugiau, vaikščiokite, pasimankštykite, giliai pakvėpuokite.

KALTINIMO AKTAS

G. E. Zinovjevo, G. E. Evdokimovo, A. M. Gertiko, I. P. Bakajevo, A. S. Kuklino, L. B. Kamenevo, J. V. Šarovo, G. F. Fedorovo, I. S. Goršenino, A. B. Perimovo, I. I. Tarasovo, L. J. Failovičiaus, A. V. Gercbergo, S. M. Geseno, B. N. Sachovo, A. F. Baškirovo, N. A. Sarkovo, B. L. Bravo, A. I. Aniševo byloje, kaltinamų prasižengimuose, numatytuose RSFSR. Krim. Kod. 17, 58-8 ir 58-11 straipsniais.

Liglaikino ir teismo tardymo daviniais byloje apie palėpinę kontr-revoliucinę teroristinę grupę, paruošusią ir įvykdžiusią taip vadinamam "Leningrado centrui" vadovaujant Leningrade 1934 m. gruodžio 1 d. užmušima SSRS CVK prezidiumo nario, VKP(b) CK Politbiuro nario ir VKP(b) CK ir Leningrado komitetų sekretoriaus drg. S. M. Kirovo, buvo nustatyta, kad vienkart Maskvoje vykdė savo kontr-revoliucinį palėpinį veikimą, taip vadinamas "Maskvos centras," susidarantis iš buvusios antisovietinės Zinovjevo grupės vadovų, nepaliovusios, nežiūrint į savo kapituliaciją, savo palėpinio darbo, nukreipto į įvykdymą kontr-revoliucinių tikslų, taip vadinamos zinovjeviniai trockistinės platformos dvasioje.

Padarytas saryšyj su tuom liglaikinis tardymas pilnai patvirtino šiuos davinius, nustatydamas, kad į taip vadinamojo "Maskvos centro" sąstatą įėjo: G. E. Zinovjevas, G. E. Evdokimovas, A. M. Gertikas, I. P. Bakajevas, A. S. Kuklinas, L. B. Kamenevas, J. V. Šarovas, G. F. Fedorovas ir I. S. Goršeninas, apvienijusieji aplink save eilę aktingiausių buvusios antisovietinės zinovjevinės grupiruotės narių ir nustačiusieji sistematinius ryšius su Leningrado grupės nariais, nuteistais SSRS Vyriausiojo Teismo Karinės Kolegijos 1934 metų gruodžio 28-29 d. augščiau nurodytoje byloje.

Liglaikinis tardymas nustatė, kad taip vadinamas "Maskvos centras" neapsiribojo vien tiktai palaikymu ryšių su Leningrado palėpine grupe iš buvusių zinovjeviečių skaičiaus ir atskirais savo vienminčiais kituose miestuose, bet lošė, kaip išsireiškė kaltinamasis Fedorovas, politinio centro rolę, sistematiškai bėgyje eilės metų vadovavusio palėpiniam kontr-revoliuciniam veikimui, kaip Maskvos, taip ir Leningrado grupių.

Šią aplinkybę, nežiūrint į užsidarymą iš pusės pamatinių "Maskvos centro" vadovų—kaltinamųjų Zinovjevo, Gertiko ir Kamenevo, —tardymas skaito pilnai nustatyta ne tiktai parodymais asmenų, nuteistų "Leningrado centro" byloje ir, atskirai imant, parodymais Lemino, pripažinusio, kad jis buvo "Maskvos centro" įgaliotiniu, Rumencevo ir Mesnikovo ir kt., bet ir eilės pačių "Maskvos centro" narių: Bakajevo, Evdokimovo, Goršenino, Fedorovo, Šarovo ir Maskvos kontr-revoliucinės palėpinės zinovjeviečių grupės narių—Safarovo, Bravo, Aniševo, Geseno.

Vienu iš svarbiausių šios palėpinės kontr-revoliucinės grupės, su "Maskvos centru" priešakyje, uždavinių buvo išsaugojimas savo kadrų, sukaupimas jėgų ir sustiprinimas tarp grupės narių piktumo jausmo ir atviros neapykantos prieš partijos ir sovietų valdžios vadovus.

Kaltinamasis Fedorovas, charakterizuodamas kontr-revoliucinės palėpinės zinovjevinės grupės veikimą, patvirtino, kad

> "pamatinis uždavinys, kuris tuo laiku stovėjo prieš zinovjevinę organizaciją, buvo tame, kad organizuotu keliu nueiti palėpėn, pertvarkyti savo palėpinio darbo metodus, išsaugojant partijoj pamatinius opozicijos kadrus. Kadrai buvo išsaugoti tuom, kad buvo duotas nurodymas padavinėti apgaulingus, dviveidiškus pareiškimus partijon sutinkant ir klausant suvažiavimo nutarimų...".

Šie dviveidiški, išdavingi kontr-revoliucinio veikimo metodai sudaro charakteringą kovos būdų įpatingumą, išmoktų ir plačiai praktikuojamų palėpinės kontr-revoliucinės zinovjevinės grupės dalyvių, nesustojančių savo tikslų atsiekimui nė prieš jokias priemones.

Savo parodymuose šių metų sausio 4 d., kalbėdamas apie tai, kaip "kristalizavosi Maskvos zinovjevinis kontr-revoliucinis centras, kurio balso klausėsi zinovjevinių grupių dalyviai," kaltinamasis Bakajevas parodė:

> "...Mūsų centras neturėjo jokios teigiamos programos, kurią jis būtų galėjęs prieš pastatyti partijos Centraliniam Komitetui. Čia buvo tiktai piktai priešinga kritika svarbiausių partijos priemonių, ši kritika buvo naudinga baltagvardietiškiems išsigimėliams iš "Paskutinių naujienų."
>
> Tame tai ir gludi mūsų padėties tragedija savo kovoj prieš partiją, savo piktaliežuvavime partijos adresu—mes tiesiog nusiritome į baltagvardietišką balą—kontr-revoliucinę balą. Leninas buvo tūkstantį kartų teisus, kuomet sakė, kad logika kovos priveda kiekvieną opoziciją prie tiesios nepridengtos kontr-revoliucijos. Tokia išvada, kurią tenka pripažinti..."

Charakterizuodamas kontr-revoliucinius metodus, kuriais zinovjevinė palėpė naudojosi savo kovoje prieš sovietų valdžią, vienas iš šios grupės dalyvių G. I. Safarovas, apie kurį byla išskirta ir pasiųsta papildomam ištyrimui, parodė:

> "Po įpatingai dažnų ir gyvų susitikimų 1932 metais, kuomet kontr-revoliuciniai sąmokslininkai prieš Lenino-Stalino partiją manė įnešti į savo sąskaitą tam tikrus praeinančius sunkumus pereinant nuo pirmojo prie antrojo penkmečio, visi palėpės rateliai, išsigandę areštų ir riutiniečių sumušimo, grįžo prie paprasto gyvenimo prie palėpinio šnypštimo, prie šliaužiančios kontr-revoliucijos, prie šulinių nuodijimo..."

Šiam gi uždaviniui tarnavo ir plačiai platinama tarp šios palėpinės grupės narių informacija apie įvairius vidaus ir užsienio politikos įvykius atvirai kontrevoliuciniam traktavime, su žinomu tikrenybės iškraipymu.

Tas pats kaltinamasis Bakajevas šiuo reikalu sako, kad

> "informacija buvo visuomet savo esme kontr-revoliucinė; ji buvo platinama visais vidaus ir užsienio politikos klausimais...
>
> Taip, laipsniškai ėjo politinių ryšių siūlai nuo Zinovjevo buto žemyn, per mūsų butus į Maskvos draugus, tiesioginiai į Leningradą ir kitus punktus; kūrėsi ir stiprėjo kontr-revoliucinė zinovjevinė palėpė..."

Ši kontr-revoliucinė "informacija" buvo realizuojama per eilę labiausia artimų Zinovjevui ir Evdokimovui grupės dalyvių, besinaudojančių savo tarnybine padėčia prasižengimo tikslams.

Tardymo nustatyta, kad būtent tokiu būdu veikė "Maskvos centro" nariai—Kuklinas, Gertikas Evdokimovas, Šarovas. sistematiniai važinėję Leningradan ir palaikę kontr-revoliucinius ryšius su "Leningrado centro" nariais.

Kovoje prieš sovietų valdžią ši palėpinė kontr-revoliucinė grupė, kaip parodė kaltinamasis Fedorovas, nesibjaurėjo jokių priemonių:

> "...Organizacijos nariai buvo daiginu pačio niekšingiausio šmeižto, "gandų" ir plepalų apie partijos vadovybę.
>
> ...Bėgyje viso zinovjevinės organizacijos veikimo jos eilėse buvo kultiviruojamas iniršimas ir neapykanta link partijos vadovybės, be to organizacija nesustojo prieš tai, kad paleisti darban šmeižtą, melą, apgavimą, iškraipyti faktus, tai yra buvo vartojamos pačios niekšingiausios priemonės, skolintos iš fašizmo arsenalo..."

Apie kontr-revoliucinį palėpinės zinovjevinės grupės išsigimimą taipgi sako G. I. Safarovas.

Safarovas parodė, kad

> "mes stipriai virėme nuosaviose sultyse, vis labiau ir labiau didindami savo sugurima ir įtraukdami į pelkes visus, kas taipgi kaip ir mes, puikiausia proletarinio spaudimo jėga į visa praeities purvą buvo atmetama į pomirtinį kontr-revoliucinį vidujinės emigranščinos pasaulį..."
>
> "Visos mintys ir idejos susivedė prie ideologinio formavimosi buržuaziniai restauratoriškos reakcijos prieš socializmą... Politiniai antipartijinėj palėpėj susiliejo į vieną ištisą reakcinę masę visos kontr-revoliucinės, antipartijinės grupiruotės. Mes virtome kondensatoriais kontr-revoliucinio piktumo ir neapykantos eksploatatorinių klasių liekanų...".

Nepripuolamai šioj, užnuodytoj zinovjevinės palėpės nuodais, dirvoj išaugo ir stiprėjo tikrai fašistiniai kovos metodai, atvira teroristinė nuotaika, privedusi prie niekšingo drg. S. M. Kirovo užmušimo.

Apie neišvengiamumą panašios rūšies nuotaikos, logiškai paruoštos visu charakteriu ir visu palėpinio zinovjeviečių veikimo turiniu, sako ištisa eilė kaltinamųjų, kaip iš eilės patrauktų šioj byloj, taip ir iš eilės tų, kurių bylos išskirtos ir pasiųstos papildomam ištyrimui.

Apie tai sako: kaltinamas Carkovas, tiesioginiai surišantis Nikolajevo šuvį su "ekstremistine, kaip jis išsireiškė, nuotaika," išaugusia ant pamato zinovjevinių kontr-revoliucinių nusistatymų, ir kaltinamasis Baškirovas, pareiškė:

> "kai Nikolajevo šuvis buvo rezultatu jo (Nikolajevo) buvimo ir išsiauklėjimo kontr-revoliucinėj trockistiniai zinovjevinėj organizacijoj" ir kad "visa trockistiniai zinovjevinė kontr-revoliucinė organizacija neša politinę atsakomybę už šitą aktą..."

Tardymo nenustatyta faktų, kurie duotų pamatą pateikti "Maskvos centro" nariams tiesų kaltinimą tame, kad jie davė sutikimą arba davė kokius nors nurodymus organizavimui padarymo teroristinio akto, nukreipto prieš drg. Kirovą. Bet visos apystovos ir visas palėpinio kontr-revoliucinio "Maskvos centro" veikimo charakteris įrodo, kad jie žinojo apie teroristinę šios grupės narių nuotaiką ir kurstė šią nuotaiką.

"Maskvos centro" nariai ir, pirmoj eilėj, kaltinamieji Zinovjevas, Evdokimovas, Gertikas ir Kamenevas už jų palėpinio kontr-revoliucinio veikimo pasekmes, pastumėjusio į teroristinių išstojimų kelią jų Leningrado grupę, todel turi nešti ne tik moralinę ir politinę atsakomybę, bet ir atsakomybę prieš sovietų įstatymus.

Tą atsakomybę, bent, moralinių ir politiniu žvilgsniu negali nepriimti sau ir patys kaltinamieji.

Taip, kalbėdamas apie savo atsakomybę už padarytą 1934 m. gruodžio 1 d. prasižengimą, kaltinamasis Zinovjevas parodo:

> "..Objektyviai įvykių eiga tokia, kad su nulenkta galva aš turiu pasakyti: antipartijinė kova, įgavusi praeitais metais Leningrade įpatingai aštrias formas, negalėjo nepadėti šitų niekšų išsigimimui. Ši šlykšti užmušystė metė tokią nelaimę, lemiančią šviesą į visą pirmiau buvusią antipartijinę kovą, kad aš pripažįstu: partija visiškai teisinga tame, ką ji sako klausimu apie politinę atsakomybę buvusios antipartijinės "zinovjevinės grupės užmušimą...".

Patraukti kaltininkais šioje byloje:

1. I. P. Bakajevas, 2. I. S. Goršeninas, 3. G. F. Fedorovas, 4. G. E. Evdokimovas, 5. J. V. Šarovas, 6. A. S. Kuklinas, 7. A. M. Gertikas—pripažino savo dalyvavimą "Maskvos centre";

8. Gesenas, 9. Perimovas, 10. Bravo, 11. Gercbergas, 12, Faivilovičius, 13. Sachovas—pripažino savo dalyvavimą kontr-revoliucinėj zinovjevinėj grupėj;

14. Carkovas, 15. Anisevas, 16. Baškirovas, 17. Tarasovas—pripažino savo dalyvavimą Leningrado palėpinėj kontr-revoliucinėj zinovjevinėj grupėj;

18. L. B. Kamenevas-pripažino save kaltu, patvirtinęs, kad iki 1932 metų dalyvavo palėpiniam kontr-revoliuciniam veikime, įėjo į "Maskvos centrą" ir kad nenutraukė galutinai su Zinovjevu savo ryšių tiktai dėka eilei būklės sąlygų. Pripažino, kad "neganėtinai aktingai ir energingai kovojo su tuo sugurimu, kuris buvo pasekme kovos su partija ir ant kurio pamato galėjo iškilti ir įvykdinti savo prasižengimą banditų šaika iš buvusios antipartijinės organizacijos padugnių...";

19. G. E. Zinovjevas pripažino save kaltu, patvirtinęs buvimą zinovjevinės grupės centro ir savo dalyvavimą jame.

Remiantis augščiau išdėstytu kaltinami:

1. Grigorijus Jevsejevičius Zinovjevas. 1883 metų gimimo, tarnautojas, išmestas iš VKP(b) eilių 1932 metais ir atstatytas. 1933 m. saryšyj su pareiškimu apie pilną solidarumą su partijos politika;

2. Grigorijus Eremejevičius Evdokimovas, 1884 metų gimimo, tarnautojas, išmestas iš VKP (b), bet atstatytas tais pačiais motyvais;

3. Artemas Moisejevičius Gertikas, 1879 m. gimimo, tarnautojas, išmestas iš VKP(b) eilių 1927 metais, bet atstatytas tais pačiais motyvais;

4. Jonas Petrovičius Bakajevas, 1887 m. gimimo, išmestas iš VKP(b) eilių, bet atstatytas padavus jam pareiškimą apie pilną solidarumą su generaline partijos linija.

5. Levas Borisovičius Kamenevas, 1883 metų gimimo, tarnautojas, išmestas iš VKP(b) eilių 1932 metais, bet atstatytas 1933 m. tais pačiais motyvais;

6. Aleksandras Sergiejevičius Kuklinas, 1876 metų gimimo, išmestas iš VKP(b) eilių 1927 metais, bet atstatytas 1928 metais tais pačiais motyvais,

7. Jakovas Vasiljevičius Šarovas, 1884 metų gimimo, tarnautojas, išmestas iš VKP(b) eilių 1927 m., bet atstatytas 1928 m. tais pačiais motyvais;

8. Borisas Lvovičius Bravo, 1900 m. gimimo, tarnautojas, išmestas iš VKP(b) eilių 1927 m. už frakcijinį veikimą, bet atstatytas 1929 metais tais pačiais motyvais;

9. Sergiejus Michailovičius Gecenas, 1898 metų gimimo, tarnautojas, išmestas iš VKP(b) eilių 1927 m. už frakcijinį veikimą, bet atstatytas tais pačiais motyvais;

10. Borisas Naumovičius Sochovas, 1900 metų gimimo, tarnautojas, buvęs VKP(b) narys, turi griežtą papeikimą su perspėjimu už frakcijinį veikimą;

11. Ivan Ivanovičius Tarasovas, 1902 metų gimimo, studentas, išmestas iš VKP(b) eilių 1927 m. už frakcijinį veikimą, bet atstatytas 1929 metais saryšyj su jo pareiškimu apie pilną solidarumą su partijos ir sovietų valdžios politika;

12. Leonidas Jakovlevičius Faivilovičius, 1900 m. gimimo, tarnautojas, išmestas iš VKP(b) eilių 1928 m. už frakcijinį veikimą, bet atstatytas 1929 m. tais pačiais motyvais;

13. Aleksandras Vladimirovičius Gercbergas, 1892 m. gimimo, tarnautojas, buvęs VKP(b) narys;

14. Ivan Stepanovičius Goršeninas, 1894 metų gimimo, tarnautojas, buvęs VKP(b) narys;

15. Anatolijus Isajevičius Aniševas, 1899 metų gimimo, tarnautojas, buvęs VKP(b) narys, išmestas iš partijos 1927 m. už frakcinį veikimą, bet atstatytas 1928 m. saryšyj su jo pareiškimu apie pilną solidarumą su partijos ir sovietų valdžios politika;

16. Nikolajus Aleksejevičius Carkovas, 1903 metų gimimo, tarnautojas, buvęs VKP(b) narys, išmestas iš partijos už frakcinį veikimą, bet atstatytas 1929 m. tais pačiais motyvais.

17. Aleksandras Fabianovičius Baškirovas, 1903 m. gimimo, elektrotechnikos instituto studentas, buvęs VKP(b) narys, išmestas už frakcinį veikimą 1927 m., bet atstatytas 1928 m. tais pačiais motyvais;

18. Aleksejus Viktorovičius Perimovas, 1897 m. gimimo, tarnautojas, išmestas iš VKP(b) 1928 m., bet atstatytas tais pat metais tais pačiais motyvais;

19. Grigorijus Fedorovičius Fedorovas, 1881 m. gimimo, tarnautojas, išmestas iš VKP (b) 1927 m. už frakcinį veikimą, bet atstatytas 1928 metais tais pačiais motyvais,—visi buvusieji VKP(b) nariai,—kaltinami tame, kad dauguma iš jų buvo palėpinės kontr-revoliucinės grupės—"Maskvos centro" dalyviais, o kita dalis aktingai dalyvavo palėpinėj kontr-revoliucinėj Maskvos ir Leningrado grupių veikmėje, kas turėjo savo pasekmėmis užmušimą 1934 m. gruodžio 1 d. SSRS CVK prezidiumo nario, VKP(b) CK politbiuro nario, ir VKP(b) CK ir LK sekretoriaus d. S. M. Kirovo—tai yra nusižengime, numatytam RSFSR Kriminalinio Kodekso 17, 58-8 ir 58-11 straipsniais.

Del aukščiau išdėstytó ir atitinkamai SSRS Centralinio Vykdomojo Komiteto 1934 m. liepos 10 d. ir gruodžio 1 d. nutarimams aukščiau išvardyti asmens pridera SSRS Vyriausiojo Teismo Karinės Kolegijos teismui.

Kaltinimo aktas sustatytas Leningrade 1935 m. sausio 13 d.

SSRS prokuroro pavaduotojas
A. Višinskis.

Prie SSRS prokuroro svarbiausių bylų tardytojas
L. Šeininas.

"Užtvirtinu"—SSRS prokuroras
I. Akulovas.

Pabaiga 4-tam pusl.)

Baltimore, Md.

Trumpa Sutrauka Mūsų Veikimo

Vietos ALDLD 25 kuopa, tai centras, kur Baltimorės lietuviai darbininkai ir darbininkės daugiausia veikia, todel apie šią kuopą daugiausia kalbėti tenka.

Draugai kanadiečiai siuntinėja mūsų kuopai savo laikraštuką "Darbininkų Žodis" d-g. J. Staniui, kaipo iždininkui, todel organizacijos draugams yra proga susipažinti su kanadiečių veikimu.

Draugai pasiėmė platinti knygeles su stampomis, pagalbai Lietuvos politiniams kaliniams. Darbas svarbus, stenkimės parduoti jū, draugai, kuodaugiausia, nes Lietuvos politinių kalinių ir jų šeimynų ekonominė padėtis yra sunki.

Kuomet buvo plačiai išdėstyta apie baisią vergiją Cheltenham (tai įstaga, kur benamiai negrai jaunuoliai yra talpinami) ir dedamas pastangas palengvinti jų taip sunkias sąlygas, todelei visos organizacijos tame reikale turėjo konferenciją 10 d. vasario. Mūsų kuopa irgi turi išrinkus delegatus tam svarbiam darbui.

Be to, mūsų kuopų skaičių padidino du nariai, O. Pelenienė ir J. Deltuva. Linkime draugams daug energijos dirbti labui organizacijos.

Taip, kovo 26 dieną, Lietuvių svetainėje, 853 Hollins St., 8 val. vakaro, kalbės d-gė Z. Mažeikienė, iš Cleveland, Ohio. Toji draugė pirmu kart mūsų kolonijoje, todelei mūsų pareiga, draugai, šias prakalbas padaryti kuo sekmingiausiomis.

Sekantis ALDLD 25 kp. susirinkimas įvyks 4 d. kovo, Lietuvių svetainėje. Maloněkite visi draugai ir draugės dalyvauti.

Draugo D. M. Šolomsko buvusios prakalbos, 11 dieną vasario, Lietuvių svetainėje, davė pasekmes neblogas. Parduota darbininkiškos literatūros.

Draugas kalbėtojas faktais prirodė Sovietų Sąjungos žingsniavimą sparčiai pirmyn, o kapitalistinių šalių didžiavimąsi didėjimu bedarbių eilių.

Siose prakalbose tapo priimta protesto rezoliucija prieš žiaurų persekiojimą politinių kalinių Lietuvoje, kuri privalo būt tiesiai nusiųsta ponui A. Smetonai, į Kauną, kaipo pareiškimas, jogei ir Baltimorės lietuviai darbininkai tampriai seka, kas šiandien dedasi to pono valdomoje šalyje.

Sekė klaausimai, daugiausia Sovietų Sąjungos reikale, į kuriuos d—gas D. M. Šolomskas gabiai atsakinėjo.

Vinco Duktė

Clevelando Žinios

Mitingas Atsakymui Septyniem Sekretam

Atsakymui į fašistų atakas ir "civilio karo" baubą, paleistą per Clevelando vaisbos buto septynis sekretus, Komunistų Partija šaukia Lincolno gimtadienio mitingą antradienį, vasario 19, 7:30 val. vakaro, Woodland Center, Woodland Ave., ir E. 46th St.

Amerikos tradicijos ir Lincolno mokinimas apie revoliuciją yra visai užpeckojama per tuos pačius asmenis, kurie po priedanga "patriotizmo" ir "palaikymo konstitucijos," visuomet stengiasi pavergti darbininkus ir suranda kilimą "komunizmo pavojaus", kaipo parankų įrankį atakai visos darbo klasės.

Komunistų Partijos surengtas Lincolno mitingas nušvies Amerijos darbininkų klasės neatskiriamą ir tradicinę revoliucinę teisę nuversti tokią valdžią, kuri juos pavergia.

Komunistų Partija šaukiasi į visus darbininkus padaryti šį mitingą atatinkama masine demonstracija prieš streiklaužiškas, darbininkus puolančias fašistines atakas bosų pastatyto septynių sekretų šnipinėjimo komiteto Clevelande.

A. Landy, Clevelando Darbininkų Mokyklos direktorius ir Maude White, sekretorė Lygos Kovai Už Negrų Teises, kalbės temomis "Ar Revoliucija Yra Ne Amerikoniška?" ir "Ar Panaikinta Negrų Vergija?"

Įžanga 10c.

K. P. Dist. Komitetas.

LIEPIA CHINIJAI SUSITART SU JAPONIJA

Shanghai.— Japonijos atstovas vėl pakartojo, kad Chinija turi padaryt politinę ir biznio sutartį su Japonais. Tai yra daugiau paliepimas negu paprastas sutarties siūlymas.

Apie SSRS Vyriausiojo Teismo Karinės Kolegijos Sprendimą G. E. Zinovjevo, G. E. Evdokimovo, A. M. Gertiko ir kitų Byloje.

(Tąsa iš 3 pusl.)

Šių metų sausio 15-16 dieną Leningrade SSRS Vyriausiojo Teismo Karinės Kolegijos išvažiuojamoji sesija, V. V. Ulrichui pirmininkaujant, sąstate kolegijos narių I. O. Matulevičiaus, ir A. D. Gorečiovo, išnagrinėjo bylą kaltinant G. E. Zinovjevą, G. E. Evdokimovą, A. M. Gertiką, I. P. Bakajevą, A. S. Kukliną, L. B. Kamenevą, J. V. Šarovą, G. F. Fedorovą, I. S. Goršeniną, A. V. Perimovą, I. I. Tarasovą, L. J. Faivilovičių, A. V. Gercbergą, S. M. Geseną, B. M. Sachovą, A. F. Baškirovą, M. A. Carkovą, B. L. Bravo ir A. I. Aniševą prasižengimuose, numatytuose RSFSR Kriminalinio Kodekso 17, 58-8 ir 58-11 straipsniais.

Teismo tardymo daviniais ir pačių kaltinamųjų prisipažinimais buvo nustatyta gyvavimas Maskvoje iki dienos arešto palėpinės, kontr-revoliucinės grupės, susidariusios iš antisovietinės zinovjevinės opozicijos dalyvių skaičiaus, su taip vadinamu "Maskvos centru" priešakyje, į kurį jėjo G. E. Zinovjevas, J. V. Šarovas, A. S. Kuklinas, G. E. Evdokimovas, A. M. Gertikas, I. P. Bakajevas, L. B. Kamenevas, G. F. Fedorovas ir I. S. Goršeninas.

Teismas nustatė, kad taip vadinamam "Maskvos centrui" vadovaujant veikė ir palėpinė kontr-revoliucinė "Leningrado grupė su taip vadinamu, Leningrado centru" priešakyje, kurio svarbiausi dalyviai nuteisti SSRS Vyriausiojo Teismo Karinės Kolegijos 1934 metų gruodžio 28-29 d. byloje apie užmušimą 1934 m. gruodžio 1 d. Leningrade SSRS CVK prezidiumo nario, VKP(b)CK Politbiuro nario ir VKP(b) CK ir Leningrado komiteto sekretoriaus drg. S. M. Kirovo.

Teismas išklausinėjo kaipo liudininkus eilę asmenų iš šios kontr-revoliucinės grupės dalyvių skaičiaus, apie kuriuos bylos buvo išskirtos ir pasiųstos papildomam ištyrimui.

Šie visi asmenys (Safarovas, Elkovičius,) pranešė teismui daugybę faktų apie palėpinį kontr-revoliucinį "Maskvos centro" veikimą ir, atskirai imant, Zinovjevo, Gertiko, Kuklino, Evdokimovo ir kt. Šie gi asmenys patvirtino daugybę "Maskvos centro" mėginimų organizuoti įvairiu laiku kontr-revoliucinį bloką su įvairiomis antisovietinėmis grupėmis, tikslu išplėstos kovos prieš sovietų valdžią.

Teismo tardymas nenustatė faktų, kurie būtų davę pagrindą kvalifikuoti "Maskvos centro" narių prasižengimą sąryšyj su drg. S. M. Kirovo užmušimu 1934 m. gruodžio 1 d., kaip siundymą prie šio niekšingo prasižengimo, vienok tardymas pilnai patvirtino, kad kontr-revoliuciniai "Maskvos centro" dalyviai žinojo apie teroristines Leningrado grupės nuotaikas ir patys aštrino šias nuotaikas.

Visi kaltinamieji šioje byloje pilnai pripažino savo kaltais pateiktuose jiems kaltinimuose.

Remiantis SSRS CVK 1934 metų gruodžio 1 d. nutarimu, SSRS Vyriausiojo Teismo Karinė Kolegija nuteisė:

1. G. E. Zinovjevą, kaipo vyriausią organizatorių ir aktingiausią palėpinės kontr-revoliucinės "Maskvos centro" grupės vadovą—10 metų kalėjimo.

2. A. M. Gertiką, 3. A. S. Kukliną, ir 4. B. M. Sachovą—kaip labiau aktingus kontr-revoliucinės palėpinės zinovjeviečių grupės dalyvius—po 10 metų kalėjimo kiekvieną.

5. J. V. Šarovą, 6. G. E. Evdokimovą, 7 I. P. Bakajevą, 8. I. S. Goršeniną ir 9. N. A. Carkovą—už aktingą dalyvavimą aukščiau nurodytoj plėpinėj kontr-revoliucinėj grupėj— po 8 metus kalėjimo kiekvieną.

10. G. F. Fedorovą, 11, A. V. Gercbergą, 12, S. M. Geseną, 13. I I. Tarasovą, 14. A. V. Perinovą, 15. A. I. Aniševą ir 16. L. J. Faivilovičių—už dalyvavimą augščioj nurodytoj grupėj—po 6 metus kalėjimo kiekvieną.

17. L. B. Kamenevą, 18. A. F. Baškirovą ir 19. B. L. Bravo—kaip mažiau aktingus augščiau nurodytos grupės dalyvius—po 5 metus kalėjimo kiekvieną.

Visų nuteistųjų turtą, asmeniškai jiems priklausantį, teismas nutarė konfiskuoti.

Sovietų Sąjungos jaunimo žieminė pramoga: Darbininkų Kliubo nariai žegliniu "laiveliu" čiužinėja ledu ant ežero.

Kaip Atrodo Bendras Frontas Francijoj

Montlucon. — Gruodžio 15, 1934, 8:30 vakaro, mes traukiame į "Miting Popular" (masinį mitingą), miesto rotužės rūmuose. Pirmas toksai mitingas. Minia revoliuciniam ūpe. Publika renkas pirm nurodyto laiko, kad tektų įeiti į vidų, ba oras buvo nepastovus. Publika nerimauja laukdama oratorių.

Pamatė ateinant bendro fronto vadus komunistus, socialistus. Minia ploja rankom ir šaukia: "Lai gyvuoja vienybė!" Prezidiumas sueina ant tribunos. Pirmininkas socialistas miesto majoras ir parlamento narys, Mask Durmy, sako prakalbą. Prisipažįsta klaidas net nuo 1914 m. prie tūkstančių klausytojų. Kalba apie nužudytą Žan Žores, kuris buvo priešas imperialistinio karo 1914 m. "Jūs privertėt padaryti bendrą frontą—milžinišką revoliucinę jėgą. Aš prižadu vadovauti darbo klasei prieš fašizmą ir nuvertimui kapitalizmo. Tik komunistai eina tiesiu keliu," rodydamas pirštu į komunistus, kalbėjo Durmy.

Kalba Jean Cureoutures, Montlucono apielinkės Komunistų Partijos sekretorius. "Matote, kaip skurdas slėgia visą darbo masę. Ir auganti revoliucinė banga tėra vienatinė išeitis darbininkų ir valstiečių. Ji įkurs darbininkų ir valstiečių valdžią. Turim rengtis paskutinėm kovom. Jeigu visi darbininkai, visi tarnautojai, gelžkeliečiai, pašto, telegrafų, ir mažieji komersantai, ir tarnaujanti įvairiose įstaigose ir kariuomenėj, žinotų savo pareigas iškilus revoliucijai, tai būtų smūgis buržuazijai."

Toliau kalba Jacquis Duclos, Francijos Komunistų Partijos sekretorius, buvęs parlamento narys. Priešais tribuną stovi jaunieji komunistai ir socialistai. Jie užtraukia garsingą Internacionalą, juos seka visa publika. Sudaro didelį entuziazmą. Džiaugsmo šiurpuliai perbėga kūną. Pradeda kalbėti revoliuciniu tonu:

"Visas kapitalistinis pasaulis paskendęs krizyje. Imperialistai planuoja-prakaituoja neatsidvėsdami išeiti iš krizio per karą arba fašizmą—išeitį darbo liaudies lėšomis ir gyvybėmis. Bet mes, Francijos darbininkai ir valstiečiai, su kitų tautų ir viso pasaulio proletariatu, sugebėsime nuversti buržuaziją ir įsteigti proletariato diktatūrą, įgyvendinti socializmą. Mūsų blokas komunistų, socialistų, nepartinių simpatizatorių, visa darbo klasė bus mirtinas smūgis visai Europos buržuazijai.

"Mes privalom remti kiek galint kitų valstybių kylančią revoliuciją. Te nemėgina imperialistai karą prieš Sovietų Sąjungą. Jisai virs į pilietių karą, į tarptautinę revoliuciją.

"Keli metai atgal socialistai kritikavo komunistus, o šiandieną sykiu su mumis. Pirmyn, prieš Mussolinį ir Hitlerį—prieš fašizmą! Susivienykime, darbo minia!" Ilgas rankų plojimas.

Kalba Leon Blum, socialistų grupės parlamente pirmininkas. Dainuoja antrą punktą Internacionalo. Pritaria Duclos. Kalba už komunistų programą. Pasirodo pilnas energijos. Išdėsto praeitį nuo 1905 m. ir pasižada eiti sykiu su komunistais iki galo už socialę revoliuciją. Jisai sako: "Keli metai atgal buržuazija liaudžiai skelbė augštą kultūrą, civilizaciją, gerą industriją, techniką, būsiančią žmonėms gerovę. O ką šiandien atnešė kapitalistinės metodos? Desperatišką skurdą, pusė fabrikų stovi," ir tt.

Nuo tribunos pirmininkas klausia, kas norėtų kalbėti prieš. Ateina ant tribunos radikalas advokatas, Jean Winant, atsistoja ties garsiakalbiu: "Esu radikalas socialistas, tarp komunistų ir socialistų..'.' Publikoje pakilo triukšmas, švilpimas, šauksmai: "Šalin nuo tribunos!" Pirmininkas sako: "Nusiraminkite, mes sugebėsime atsakyti." Minia neklauso advokato kalbos. Advokatas, kiauliškas akis turėdamas, tęsė kelias minutes, sako: "Pasirinkite, kad nesigailėtumėt. Ginkim demokratiją ir respubliką, ba komunitai-socialistai padarys raudonąjį fašizmą..." Publika šaukia: "Šalin, niekše!" Turėjo nešt is nuo tribunos.

Komunistai-socialistai nurodė iš praeitų metų vasario 6-7 ir 12, kaip demokratija su republikonais po Paryžiaus gatves skerdė žmones.

Mitingas baigėsi 12:15 naktį, žmonių pasipylė tūkstančiai po gatves. Užbaigė su revoliucinėm dainom, kurios girdėjosi per garsiakalbį pusę kilometro apie rotužės rūmus.

Nuo save priminsiu, kaip atrodydavo pirma Bendro Fronto. Ponai socialistai jau buvo visai nusigyvenę ant publikos. Į jų susirinkimus mažai ateidavo. O jeigu ateidavo komunistai, jie nukonkuruodavo socialistus, prirodydavo jų žalingą veikimą, kaip skaldo revoliucinį judėjimą.

O kaip rengdavo mitingą komunistai, daug daugiau patraukdavo publikos. Socialistai vadai, visai nedrįsdavo pasirodyt. O tarp darbininkų—katrie silpniau suprasdavo apie skaldymą darbininkų, ar geresni komunistai ar socialistai—būdavo tokių, kur visai neidavo į susirinkimus del tos priežasties. Dabar ūpas kitokis pas visus. Begalinė revoliucinė jėga!

Proletaras.

Aštuoni Užmušti, Penki Sužeista

FORT WILLIAM, Ont. — Pereitais metais liberalai, kopdami į Ontarijos provincijos parlamento sostą, prižadėjo visą krizį iššluoti su geležine šluota. Prižadėjo panaikinti tautų bei rasių skirtumą ir visiems darbininkams mokės į val. ne mažiau, kaip 40c.

Laimėjus rinkimus, visa nelaimė įvyko, kad šiaurys vėjas pradėjo pūsti ir tie prižadai užšalo, sukietėjo, kartu ir liberalų karštos širdys užšalo. Kanados piliečius, bedarbius, vėl pradėjo grūsti į tas kempes su patobulintomis sąlygomis. Išsiųstuosius į kempes palaiko tik dvi savaites ir už tų dviejų savaičių darbą gauna $15. Tuos grąžina į miestą, o jų vietoj veža kitus. Taip bemainant "panaikinta" liko bedarbė. Benaikinant bedarbę, prisidėjo dar vienas geras būdas žudymo keliu.

Vežant darbininkus iš kempių į miestą troku, kuriame buvo 22 darbininkai, troką leido visu pasiutusiu smarkumu ir West Fort William, 10 m. atstume nuo miesto, ant Arthur St. ir K. N. R. gelžkelio susikirtime troką, perbėgantį gelžkelį, sugavo traukinys. Pasekmėj to, 8 darbininkai liko vietoj užmušti. Penki sunkiai sužeisti, kiti visi lengviau sužeisti.

Sužeistieji buvo paguldyti McKellar ligoninėj. Du jau mirė, dar trim nėra vilties pasveikti. Draiveris ir gi buvo sužeistas. Nežiūrint į sužeidimą, nelaimės vietoj buvo areštuotas. Teismas įvyks vasario 15 d. Lig teismui išimtas po kaucija $20,000. Kas liks kaltininkais ir kas atsakys už tuos užmuštuosius žmones? Kas maitins jų šeimynas?

Kaltininkas vienas yra—draiverys. Savaime jam teks nukentėti, nes jis yra darbininkas.

Mes žinome, kad Ontarijoj yra pravestas įstatymas, draudžiantis vežioti trokais žmones. Valdiški darbai, kompanijos trokai, bet valdžia ir kompanija nebus kaltais.

Sulyg "The Daily Times Journal" korespondento, visi užmuštieji yra jauni žmonės, iš kurių keli yra vedę ir palikę šeimynas be duonos kąsnio. Tik vienas senas žmogus—60 m. amžiaus. Vienas vaikinas, A. Rose, 18 m., jau buvo išdirbęs dvejus metus tose vergijos kempėse ir su savo tuo mažu uždarbiu prisidėdavo prie tėvų auginimui jaunesnių broliukų, kurie prie tėvų gyveno. Sulyg korespondento, tėvai dideliame nuliūdime, netekę savo sūnaus, kuris prisidėdavo prie palaikymo šeimos. Aiškiai matome, kaip liberalai prižadais aprūpino savo piliečius.

Pasižiūrėkim trumpai į ateivių gyvenimą. Ateiviai visi bedarbiai, taipgi grūdami į kempes, tik jau ne į paprastas, bet į militarines, kur jie yra prižiūrimi po kariška drausme ir su atlyginimu į mėnesį po $5. Prisiminus konservatų viešpatavimą, tie žiemos laiku mokėdavo po $10 į mėnesį. Liberalai žadėjo panaikinti tautų bei rasių skirtumą, bet ištikrųjų jie dar labiau suskirstė su tam tikromis privilegijomis, vien tik del to, kad nebūtų tarp darbininkų solidarumo ir bendrų jėgų, kurios nebūtų atsuktos prieš jų tą bjauriausią demagogiją.

Darbininkai liko suvilti, apgauti tų demagogų, bet turi kiekvienas darbininkas įsidomėti, kad artinas kiti rinkimai, jau ne provincialiniai, bet federaliniai. Šiems rinkimams visas buržuazinis aparatas užsuktas ant partijos C.C.F.—Co-operative Commonwealth Federation. Gerai žino buržuazija, kad darbininkai pažinę konservatyvų ir liberalų leteną, tokiu būdu siūlina jau "tikrą" socializmą, iš po kurio išsivystys atviras fašizmas, ką mes matėm Vokietijoj, Austrijoj ir kt.

Mes negalim pagerinti savo būvio vien tik tuo rinkimo keliu—geresnį už blogesnį, arba blogesnį už geresnį, bet turime stoti į darbininkiškas organizacijas, į darbininkiškas unijas ir turime neatidėliodami mažesnius boselius pažaboti. Mažų pamažų pažabosim ir patį stambiausį bosą. Pažabojė tą drigantą, jau neturim paduoti vadelių kokiems demagogams, bet patys imkim stipriai į savo rankas vadeles ir važiuokim. Patys važiuodami būsime daug atsargesni ir išvengsim tų visų panašių akcidentų.

J. Juozas.

Forest City, Pa.

Amerikos Lietuvių Darbininkų Literatūros Draugijos 219 kuopos susirinkimas, vasario 3 d., laikytas draugų Gulbinų namuose, ant ūkės. Narių prisirinko nemažas būrelis, bet ir pasekmių, pasirodo, esą neblogų vajaus mėnesio reikalu, jau gauta veik 11 naujų narių per šiuos draugus-ges: M. Stankevičienė—3, J. Gulbinas—2, K. Asmenas—2, J. Michiulis—1, J. K. Navalinskienė—3. Dar žadėjo ir daugiau gaut naujų narių.

Čia pasirodė, kad daugiau jaunuolių įtraukiama į mūsų literatūros draugiją. Bravo draugai, kad koncentruojate aplink save naujas spėkas ir pildot savo pareigas. Tas yra pagirtina. Bet tik nepasakykim, kad jau darbą užbaigėm.

Toliau nariai nusitarė, kad sekamam susirinkime būtinai visi kuopos nariai sumokėtų duokles už šiuos metus ir būtų pasiųstos centran.

Šiuom tarpu kuopa turi parsitraukus nemažai literatūros, kurią pasidalino visi, kad tinkamai paskleidus tarp lietuvių. Aplaikyta iš Priešfašistinio Susivienijimo dvi knygutės stampų del gelbėjimo Lietuvos politinių kalinių ir tą darbą turėsim atlikt, stampas parduot.

Sekamas kuopos susirinkimas įvyks kovo 3 d. Todel draugai-gės malonėsite būtinai visi susirinkti ir prižadėtą dalyką išpildyti. Tuom pat sykiu bus ir Lietuvių Darbininkų Susivienijimo mitingas. Vieta: pas draugus Gulbinus ant ūkės, 1 val. po pietų.

Kp. Koresp. **P. Thompson.**

LIETUVIŲ
Valizų Krautuvė
A. G. GUGIS Manager,
kuris turi 12 metų patirimo prie išdirbimo šių prekių.
Čia yra puikus pasirinkimas portfelių, valizų, skrynių, kuparų, moteriškų pocketbook'ų ir kitokių šiem panašių daiktų.
Parduodame ir Lietsargius (Umbrellas)
529 GRAND STREET
BROOKLYN, N. Y.

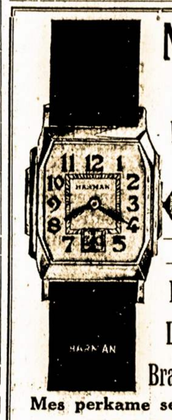

NAMAI
Sieninių
Laikrodžių
Vedybinių
Žiedų
Įst. 1892
Daimontai
Laikrodėliai
Brangakmenai
Mes perkame seną auksą
VELTUI
Laike vasario mėnesio duodame puikią dovaną prie kiekvieno pirkinio virš $25.
ROBERT LIPTON
701 Grand Street
Brooklyn
Bet., Graham & Manhattan Aves.

Telephone: Evergreen 7-0072
DR. I COHN
Specialistas ant Operacijų ir gydyme
Ausų, Akių ir Gerklės
OFISO VALANDOS:
nuo 11 iki 1 dienomis
nuo 5 iki 7 vakarais
Sekmadieniais nuo 11 iki 1
84 Union Avenue
BROOKLYN, N. Y

PARENGIMAM BARČEKIAI
Už labai žemą kainą padarysime draugijom parengimuose n a u d o jimui barčekių, kuriuos užsisakys prieš 1 d. balandžio (April).
•
Dviejų spalvų spaudos, su draugijos vardu, "Laisvės" automatas padarys jums barčekius sekamom kainom:

Vertės	$ 50.	Kaina	$1.25
Vertės	$100.	Kaina	$1.50
Vertės	$150.	Kaina	$1.75
Vertės	$200.	Kaina	$2.00
Vertės	$250.	Kaina	$2.15
Vertės	$300.	Kaina	$2.30
Vertės	$350.	Kaina	$2.45
Vertės	$400.	Kaina	$2.60
Vertės	$450.	Kaina	$2.75
Vertės	$500.	Kaina	$2.85
Vertės	$600.	Kaina	$3.00

•
Tąja proga, gauti barčekius už taip nepaprastai žemą kainą, galite pasinaudoti tik iki 1 d. balandžio. Tad tuojau duokite užsakymus, kad žiemos sezonu galėtume padaryti.
•
"Laisvės" Administracija
427 Lorimer Street
Brooklyn, N. Y.

Tel. Stagg 2-0783 NOTARY
Night Tel. Juniper 5-4912 PUBLIC
Juozas Levanda
(Levandauskas)
GRABORIUS
Patarnauju visiems be skirtumo. Parsamdau automobilius kiekvienam reikale. Kainos žemos.
Ateikite ir persitikrinkite
107 Union Ave.
Brooklyn, N. Y.

DIDELIS NUPIGINIMAS
Dviejų dolerių vertės knygą
Patarimai Vyrams Apie Lyties Dalykus
Dabar gausite už $1.25
Tai ta paskilbusi D-ro Robinsono knyga, kurią D-ras Kaškiaučius pakartotinai liepia skaityti.
Pirkite ją dabar, nes už mėnesio vėl bus pilna kaina.
Reikalavimus su $1.25 adresuokit:
J. BARKUS
111-40, 128th Str.,
OZONE PARK, N. Y.

Geriausios Degtinės Amerikos Išdirbimo ir Importuotos Žemiausiom Kainom
KAS ATEIS SU ŠIO SKELBIMU, GAUS UŽ NUPIGINTĄ KAINĄ
Tat nepamirškite pasiimt skelbimą eidami pirkt.
Šis didelis nupiginimas tik trumpam laikui, tuojau naudokitės proga.
HYMAN BERGER,
SAVININKAS
409 Lorimer St., Brooklyn, N. Y
Pusė Bloko nuo "Laisvės" Svetainės
License L-1370 Tel. Stagg 2-2996
Kokių tik degtinių jūs esate girdėję ir kokių tik pageidaujate, pas mus rasit. Užeikite pasižiūrėt mūsų sandėlio. Vestuvėms ir įvairioms parėms degtinių, kreipkitės pas mus.

DIDELIS VEŽIMAS MEDAUS
"Laisvei" Atvežė Bitininkas Končius
•
"Naudokite Medų Vietoj Cukraus,"—
Sako Daktaras J. J. Kaškiaučius
•
KAINA: **Kvorta 75c., Galionas $2.75**
Tuojau įsigykite ir naudokite medų vietoje cukraus. Končiaus medus yra tyras bičių medus.

Kaip Gyvena Lietuvos Darbininkai, Valstiečiai, Buožės, Kunigai Ir Valdininkai?

GAMTOS SŪNUS

(Tąsa)

Kada kankinys visai nusilpsta, tada sustoja mėtę ir vėl liepia prisipažinti, kad esi komunistas. Kada negauna prisipažinimo, tada sudeda tarpe rankos pirštų tam tikrus medinius šakalius ir spaudžia, kiek galėdami, paskui daužo galvą į sieną ir kitus įvairiausius kankinimo būdus vartoja. Jeigu po visų tų baisiausių kankinimų neišgauna prisipažinimo, tada perduoda į šlapiąjį skyrių.

Štai, kaip vienas draugas, kurio slapyvardis yra B—s, ypatiškai man pasakojo: Mane areštavo gruodžio 19 dieną; jie mane taip baisiai kankino, kad sunku rasti žodžius tam išreikšti. Daugelį sykių kankinimų laike žvalgybininkai mane davarė lig netekimo sąmonės. Kankino mušimu, spardė, kiek kuris norėjo. Surišo kojas ir rankas. Užrišę burną, dusino, laužė sprandą. Spaudė tris valandas be sustojimo kojų blauzdkaulius ir kirkšnių kaulus, ligi kaulai kiaurai per mėsas prasigraužė ir susisiekė su tomis lentomis, kuriomis spaudė. Vėliaus kankino antru sykiu be sustojimo daugiau kaip 3 valandas, surištą ir vėliau aš tapau galutinai nukankintas ir šlapias taip, kad visi drabužiai ir grindys buvo vien prakaitas ir kraujas. Tada budeliai nutarė mane "pravėdinti", tai yra, kitaip perrišo kojas ir rankas ir numovę kelines ant pakinklių, paguldė kniūpščią ant suolo, per sprandą ir pakinklius perrišo virvėmis ir pririšo prie suolo. Vienas žvalgybininkas užsėdo ant kojų, kitas ant galvos, nugarą ir sėdynę apklojo šlapia marška ir tada pradėjo mušti šampolais ir rykštėmis; vėliaus nuėmė maršką ir žaizdas apipylė druska. Kada apipylė druska, pasidarė ant širdies kaip tai lyg saldu, galva galutinai apsvaigo ir aš daugiau nieko nebemačiau ir nebejaučiau. Vėliaus, kada mane numetė nuo suolo ant grindų ir daugiau nieko nedarė, vientik vandeį pylė at galvos, tai man vėl pradėjo grįžti sąmonė. Bet tada buvo dar blogiau, nes baisiai ištroškęs pasijutau, o vandens gerti neduoda ir kadangi budeliai mato, kad aš visai nusilpęs ir menkai protauju, tai vėl pradėjo visokius klausimus statyti, manydami, kad gal iš puspročio kai ką galės išgauti, bet kada klausinėjamas nustojau žado, tai tada duoda vieną gurkšnį vandens. Kada išgeri vieną gurkšnį, tai būva tas pats, kaip kad duotų kamuolį ugnies praryti; kokį tai troškulį pradedi jausti...

Čia draugas kankinys sustojo pasakojęs. "Na, o kas buvo toliaus?" aš paklausiau. "Toliaus aš prabuvau žvalgyboje viso 36 valandas, ir kadangi laike kratos pas mane nieko nerado ir visais naujos gadynės inkvizicijos įrankiais Smetonos budeliai nieko neišgavo, tai nuvežę į Panevėžio kalėjimą, vieną mėnesį palaikė ir paliuosavo, tik kalėjime esant vieną savaitę daktaro neprileido, bet slaugę prileido. Gal būtų jie mane ir iš žvalgybos tiesiai namo paleidę, bet aš buvau daugiau panašus į mėsos gabalą, negu į žmogų, tai visgi nedrįso manęs tokiame stovy žmonėms parodyti ir turėjo mėnesį kalėjime palaikyti, kad bent kiek apgyčiau."

Jeigu kratos laike policija randa nors menkiausį dalykėlį, kaip tai, vieną egzempliorių darbininkiško laikraščio, kokį atsišaukimą (labai dažnai laike kratos žvalgybininkas pakiša kokį atsišaukimą arba knygelę, o kitas žvalgybininkas atranda), arba jeigu laike kankinimų žvalgybos urvuose, kuomet esti apsvaigęs, be sąmonės ir "prisipažįsta" prie užmetimų, tada perduoda į karišką teismą. Ir karo teismas nuteisia tokį ilgiem metam kalėti.

Kalėjimuos darbai yra tokie: tie politkaliniai, kurie yra atbuvę didžiąją pusę bausmės, yra varomi (apsupti kareivių ir kalėjimo sargų) durpių kasti Kauno apielinkėse.

Vienas iš kalinių prie darbo prižiūrėtojų, S. Morkevičius, pasididžiuodamas man pasakojo: "O, mes prie darbo tiems tautos išgamoms neduodam sušalti nei šaltam ore, nes turime ant ilgų botkočių pririštas nagaikas ir, jeigu tik pamatom, kuris bent kiek tinginiauja, tai nagaika paraginam, todel dirba net garuodami..."

Vakare, permirkusius prakaitu, vandeniu ir purvynu varo nuo darbo į kalėjimą. Kalėjime neduoda drabužių persimainyti ir nėra vietos, kame politkaliniai galėtų drabužius išsidžiovinti, nes kamaros yra sausakimšai prigrūstos kaliniais. Sykiais nebūna vietos gulėti ant narų, tai reikia gulėti ant grindų ir tuo pačiu laiku savo kūno šilima išsidžiovinti drabužiai. Ir taip mūsų draugai politkaliniai yra kankinami, kasdieną, nežiūrint, šaltis, lietus, sniegas ar ledai.

(Daugiau bus)

Pittsburghe Kova Aštrėja Už Žodžio Ir Susirinkimų Laisvę

Kiekvieną dieną vietos buržuazinėj spaudoj plačiai rašoma šiuo klausimu. "Sun-Telegraph", Hearsto fašistinis lapas, šaukia kasdieną prieš komunistus ir jų simpatikus.

Jisai reiaklauja, kad visų mokyklų auditorijos būtų radikalams uždarytos, kad radikalų mitingai būtų kontroliuojami ir cenzūruojami. Neva liberalų dienraštis "Pittsburgh Press" sako, kad turi būt laisvė visiems išreikšti savo mintis. Komunistai esą karštuoliai, negeri, norį sukelti rvoliuciją, bet jie nieko negalį čia padaryti, jeigu jiems duodama laisvai susirinkimus laikyti. Visa kapitalistinė spauda daug apie tai rašo ir daro tokias išvadas, kokios būtų, jų manymu, naudingiausios kapitalistinės tvarkos palaikymui.

Kova paaštrėjo su sausio 28 d. masiniu mitingu, kuriame kalbėjo d. Clarence Hathaway, "Daily Worker" redaktorius. Kalbėdamas apie Lenino, Luksemberg ir Liebhnechto gyvenimą ir darbus, jisai padarė labai teisingas išvadas, kad Jungtinės Valstijos susidarė ne demokratiniu kokiu nors būdu, bet per revoliucinį karą ir kad juodveidžių vergija panaikinta civiliame kare. Jis citavo Nepriklausybės Deklaracijos dalį ir taipgi Lincolno žodžius, nusakančius labai aiškiai: **Jeigu valdžios įstaigos pasidaro neatatinkamos žmonių gyvenimui, jeigu jos pavirsta priespaudos įstaigomis, tai žmonės turi teisę jas perorganizuoti arba spėka sunaikinti ir sudaryti tokią valdžią, kuri atatiks žmonių reikalams.** Kalbėtojas nurodė, kad dabartinė valdžia ir visa sistema kaip tiktai yra priespaudos, bado ir vargo nešėjai didžiumai žmonių, ir ta didžiuma turi pilną konstitucinę teisę tokią tvarką sunaikinti ir įsisteigti tokią, kuri jiems bus naudinga.

Tasai istorinis mitingas buvo Fifth Ave. High School Auditorijoj. Apie pora tūkstančių žmonių sveikino kalbėtoją. Fašistiniams elementams tatai baisiai nepatiko. Ant rytojaus Hearsto melagių lapas tuojaus pradėjo šaukti, kad komunistai išnieikiną apšvietos įstaigas ir tose įstaigose planuoją nuversti Jungtinių Valstijų valdžią. Fašistiniai elementai tuojaus susiuostė su Pittsburgho mokyklų galva Graham ir padarė planus, kad daugiau nebeduoti mokyklų auditorijų jokiai radikalei organizacijai.

Už poros savaičių Pittsburgho Lyga Prieš Karą ir Fašizmą, taipgi Sovietų Sąjungos Draugai kreipėsi pas mokyklų viršininkus gauti auditorijas savo masiniams mitingams. Jie pareiškė, nieko negalį daryti be mokyklų galvos Graham. Kuomet pas jį kreiptasi, tai jis pasakė, kad yra naujas patvarkymas, neleidžiąs radikalams laikyti susirinkimų mokyklų auditorijose ir kad pavesta dabar visa galė policijos viršininkui išduot leidimus. Delei tokio Graham sauvališko elgesio iškilo dideli protestai. Daugelis liberališkų ir religiškų organizacijų pasiuntė protestus ir delegacijas pas poną Graham. Lyga Prieš Karą ir Fašizmą suorganizavo plačią protesto deelgaciją.

Pagalios masinis spaudimas privertė poną Graham nusileisti. Lyga Prieš Karą ir Fašizmą laikė masinį mitingą vasario 11, Fifth Ave. High School Auditorijoj. Kalbėjo Močiutė Bloor. Buvo sėkmingas susirinkimas. Priimta protesto rezoliucija prieš varžymą žodžio ir susirinkimų laisvės. Graham buvo pasiuntęs keturis žmones prižiūrėti tą mitingą. Bet tie žmonės nieko nedarė. Tuomi užduotas gana didelis smūgis reakcionieriui Graham ir kitiems fašistiniams gaivalams. Vienas kitas jų prakalbose statė klausimus ir agitavo už didesnį apsiginklavimą, bet pritarėjų negavo. Kalbėtoja atsakė į visus klausimus ir parodė, kaip Amerikos valdžia ginkluoja kitas kapitalistines šalis ir pati ginkluojasi delei naujo karo. Kvietė visus stot į Lygą Prieš Karą ir Fašizmą ir kovoti prieš tuos, kurie rengiasi prie karo ir fašizmo įvedimo. Entuziastingos buvo prakalbos.

Prakalbų pirmininkė O'Connor taipgi padarė gražių pastabų tiems žodžio ir susirinkimų laisvės stelbėjams. Jinai pasakė, kad caristinėj Rusijoj būdavo cenzoriai siunčiami į įvairius radikališkų pakraipų mitingus. Atrodo, kad supuvusios carizmo liekanos, iššluotos iš Rusijos, čia pradeda prigyti. Bet tos liekeanos ir iš čia bus iššluotos.

Nusitartą ir toliau vesti kovą prieš žodžio ir susirinkimų laisvės trempėjus. Beje, buvo atsilankęs Hearsto reporteris, bet jis pasiųstas už durų su pastaba, kad fašistinių melagių ir karo rengėjų čia nereikalinga. Civilių Laisvių Sąjungos atstovas taipgi pareiškė, kad jo organizacija organizuoja masinę delegaciją prieš mokyklų viršininką Graham. Dauglis pažangių žmonių, liberalų—daktarų, mokytojų, profesorių, kunigų, prisideda prie bendros kovos už žodžio ir susirinkimų laisvę.

Lietuvių organizacijos taipgi turėtų prie to darbo prisidėti. Visur priimkime protesto rezoliucijas ir siuskime mokyklų tarybai.

J. Gasiunas.

Baltimore, Md.

Čia, Baltimorėj, yra suorganizuotas benas vardu Tarptautiškos Pagelbos (WIR) ir jau gyvuoja su viršum metas laiko, bet mūs lietuviškoje spaudoje nieko nebuvo apie tai rašyta. O dabar jau priėjo reikalas parašyti apie beno veikimą ir jo gyvavimą. Pirmiau, pradžioj, patys beno nariai visas lėšas padengdavo. Bet dabar jau pailso ir reikalauja visuomenės pagelbos palaikyti tą svarbų darbininkiškos dailės darbą.

Bruožai iš Beno Istorijos

Nors spaudoj nebuvo rašyta, bet šis benas jau atliko savo darbininkišką užduotį neblogiausia. Pereitą metą, gegužės pirmą, vedė darbininkus savo brangios šventės maršavime. Nežiūrint policijos grūmojimo, kad benas negalės maršuoti, nes neturi leidimo muzikos maršavimui, bet beno nariai ir jaunas beno vadovas to policijos gązdinio visai nepaisė. Vadovas, Charles Granovski, kaip revoliucinis komandierius, prisakė beno nariams nepaisyti policijos grąsinimo ir ant jo ženklo išsirikiuoti į gatvę ir griežti Internacionalą. Policija pamatė muzikantų drąsą ir jau nieko nedarė, turėjo leisti maršuoti iki City Plaza.

Kada atėjom prie City Hall Plaza, tai radome socialistų užimtą, tad policija grūmojo ir pallepė mums išsiskirstyti. Bet mūsų jaunas vadovas prisakė be paliovos grajyti Internacionalą. Ir nors muzikantai pailso, bet vistiek grajino, nežiūrint, kad jie buvo pirmieji gauti nuo policijos pirmus smūgius. Bet jie savo darbą varė pirmyn ir tol grajino, kol buvo reikalas. Jie tuomi nedavė policijos balsams iškilti viršun, kad jie savo prisakymais išsklaidytų maršuotojus ir padarytų betvarkę mūsų eilėse.

Kada policija pamatė, jog negalės perrėkti mūsų beno nusistatymo, tada nuėjo ir jau sutiko, kad duos pusę bloko žemiaus skvėro, kuris vadinamas Gether Square. Tai tik vienas pirmas ir, mano manymu, kovingas buvo žygis.

Žinoma, tai buvo pirmas mūsų pasirodymas, kaipo WIR Benas. Po to nebuvo taip jau kovingas. Bet juk reikia pasišventimo ir kitiems darbams, kaip tai paminėjimui spalio revoliucijos; benas atliko savo užduotį pagerbimui ir atminimui Sovietų Sąjungos laimėjimų. Taipgi Lenino mirties paminėjime, nors oras buvo labai blogas ir negalėjo pribūti į laiką, nes mūs muzikantai gyvena visuos kraštuos miesto, bet vistiek jie savo darbą atliko, kad ir biskį vėliau.

Visi Gali Tapti Beno Nariais

Dabar benas nori finansinės paramos, kad ant toliau galėtų tarnauti darbininkų klasei. Žinoma, kituose miestuose WIR organizacijos gyvuoja ir jos rūpinasi dailės reikalais. Bet, ant nelaimės, Baltimorėj ta organizacija neveikia ir visai pakrikus, išskiriant beną, kuris gyvuoja.

Taigi, draugai darbininkai, už tat mes reikalaujame finansinės pagelbos mums tęsti tą darbą pirmyn ir geryn. WIR benas yra padaręs **Garbės Narių Kortas,** po 50c. į metus. Yra reikalas visiems benui prijaučiantiems darbininkams likti WIR garbės nariais. Tai yra labai maža mokestis, o atliksite labai gerą darbą remdami šią dailės šaką. Svarbu ne tik likti nariu, bet reiktų ir pagelbėti parduoti tų narių kortų kitiems žmonėms. Darbininkai, šis yra jūsų benas ir jūs privalote jį remti visais būdais.

Čia paduodu mūs vajininkų įrašytus garbės narius:

Per S. Raymond: A. Pomory, K. Stanis, B. Zvikas, B. Medzveckas, P. Sinkevich, J. Dilny, J. Deltuva, W. Shank, A. Silvester, H. Klug, A. E. Graip, J. Vitarta, E. Kavalevich, P. Kamar, A. Kuchauskas, A. M. Bavoto, Lenora Lapin, S. Mack.

Per I. Gesser: J. Slutsky, L. Samarof, I. Puskin, J. Hartman, M. Frankel, M. Schenkman, J. M. W., A. Steinberg, J. Freishtat, P. Kerel, M. Seimis, V. Cook, M. Farinacei, S. Wolfe, S. Lieberman, P. Findul, M. Wolfe.

Per J. Diskin: J. Karasik, L. Berman.

Per P. Lakavich: A. Jakaitis.

Atsišaukimas Į Visus Baltimorės Darbininkus

Jeigu kas moka kokį instrumentą grajyti, prašome ateiti ir prisidėti prie darbininkų muzikalio kliubo. Susirinkimai kas nedėlios rytą, 10:30 val., 1204 E. Baltimore St. Jeigu turite jaunuolių, katrie mokinasi muzikos, matykite S. Raymond, 20 N. Calhoun St., vakarais nuo 6 valandos.

Draugiškai,

S. Raymond,
WIR Beno Organizatorius.

ALDLD 6-to Apskričio Reikalai

Jau dviejose kolonijose buvo surengtos prakalbos laike vajaus, ir, kaip pasirodo iš laiškų, tai buvo pasekmingos prakalbos, nemažai lankėsi darbininkų. Kokios organizacinės pasekmės, tai dar neturiu informacijų.

Vasario 24 d. bus prakalbos Chestery ir W. Phila. Chesteriečiai jau senai garsina, tą patį daro ir W. Phila. kuopa, tad galima tikėtis gerų pasekmių. Chesteryj bus Lietuvių svetainėje 2:30 val. po pietų, o W. Phila., Rusų svetainėje, 8640 Eastwick Ave., W. Phila. Pa., 7 val. vakare. Visi tų kolonijų darbininkai lietuviai dalyvaukite kuo skaitlingiausia.

Šios prakalbos yra labai svarbios keliais punktais. Vienas iš tų tai Roosevelto pastangos uždėti didesnius taksus ant gyvenimo reikmenų, maisto, rendos, gaso, elektros, parengimų, judžių, cigaretų ir tt. Jis būtinai nori dar daugiau nustumti Amerikos darbininkus į didesnį skurdą ir vargą, tuom pačiu kartu pagelbėti turčiam susikrauti dar daugiau turto, o bedarbius badu marina. Tad šios prakalbos nepaprastai svarbios, visi ir visos dalyvaukite.

Abejosė vietose kalbės d. D. M. Šolomskas, ALDLD Centro Sekretorius.

ALDLD 6-to Apskr. Sekr.

LICENSES

BEER WINE LIQUOR
Wholesale Retails

NOTICE is hereby given that License No. B-7842 has been issued to the undersigned to sell beer at retail under Section 76 of the Alcoholic Beverage Control Law at 98 Hill St., Borough of Brooklyn, County of Kings, to consumed on the premises.
EAST END CLUB, INC.,
of the 22nd Assembly
District of Kings County
98 Hill St. Brooklyn, N. Y.

NOTICE is hereby given that License No. B-7877 has been issued to the undersigned to sell beer at retail under Section 76 of the Alcoholic Beverage Control Law at 573 Van Siclen Ave., Borough of Brooklyn, County of Kings, to be consumed on the premises.
LENA WEISS
573 Van Siclen Ave., Brooklyn, N. Y.

NOTICE is hereby given that License No. B-7884 has been issued to the undersigned to sell beer at retail under Section 76 of the Alcoholic Beverage Control Law at 7409a Avenue U., Borough of Brooklyn, County of Kings, to be consumed on the premises.
JOHN ALLAN
7409a Avenue U., Brooklyn, N. Y.

NOTICE is hereby given that License No. B-7875 has been issued to the undersigned to sell beer at retail under Section 76 of the Alcoholic Beverage Control Law at 150 West Ave, Borough of Brooklyn, County of Kings, to be consumed on the premises.
JULIUS SILVERMAN
150 West Ave., Brooklyn, N. Y.

NOTICE is hereby given that License No. B-7842 has been issued to the undersigned to sell beer at retail under Section 76 of the Alcoholic Beverage Control Law at 98 Hill St., Borough of Brooklyn, County of Kings, to be consumed on the premises.
EAST END CLUB, INC.,
OF THE 22nd ASSEMBLY
DISTRICT OF KINGS COUNTY
98 Hill St., Brooklyn, N. Y.

NOTICE is hereby given that License No. RL-8411 has been issued to the undersigned to sell beer, wine and liquor at retail under Section 132A of the Alcoholic Beverage Control Law at 430 Ridgewood Ave., Borough of Brooklyn, County of Kings, to be consumed on the premises.
JOHN KESSLER
(CRESCENT TAVERN)
430 Ridgewood Ave., Brooklyn, N. Y.

PRANEŠIMAS
Nauja Lietuviška
Barzdaskutykla
(Barber Shop)
Įtaisyta pagal naujausią madą; patarnavimas kuo mandagiausias; darbas atliekamas sulyg kiekvieno pageidavimą.
PASIDABINKITE
Visi ir visos yra kviečiami atsilankyti į šią naują vietą, susipažinti ir pasidabinti savo plaukus ar veidą.
CHARLES' UP TO DATE BARBER SHOP
K. DEGUTIS, Savininkas
100 UNION AVENUE,
Brooklyn, N. Y.

Telefonas: Evergreen 7-7770
PAUL GUSTAS
LIETUVIS GRABORIUS
Senai dirbąs graborystės profesijoje ir Brooklyno apielinkėj plačiai žinomas. Tik dabar atidarė savo ofisą ir patarnauja balsamavimu ir palaidojimu mirusių.
Veltui Chapel Šermenim
Parsamdo automobilius šermenims, vestuvėms, krikštynoms ir kitokioms parėms
Šaukite dieną ar naktį
423 Metropolitan Ave.
Brooklyn, N. Y.

FOTOGRAFAS
JONAS STOKES
Traukiu paveikslus familijų, vestuvių, kitokių grupių ir pavienių

Iš senų padarau naujus paveikslus ir krajavus sudarau su amerikoniškais. Reikalui esant ir padidinu tokio dydžio, kokio pageidaujama. Taipgi atmaliavoju įvairiom spalvom. Kainos prieinamos.
JONAS STOKES
512 Marion St., kamp. Broadway
Chauncey St. Stotis
BROOKLYN, N. Y.
Tel.: Glenmore 5-6191

JUOZAS KAVALIAUSKAS
Laisniuotas Graborius
Pennsylvania ir New Jersey Valstijose
Užtikrinu, kad mano patarnavimas bus atatinkamiausias ir už prieinamą kainą. Nuliūdimo valandoje, prašau kreiptis prie manęs sekančiu antrašu:
1439 South 2nd Street,
PHILADELPHIA, PA.
Telefonai: Bell—Oregon 5136
Keystone—Main 1417

Lietuvių Anglių Kompanija
Pirmos klasės anglis, geriausios rūšies ir pilnas svoris—2000 svarų tonas, tai legališkas svoris. Pristatome greit į jūsų namus. Prašome įsitėmyti adresą ir telefoną.
Telefonuokite: Evergreen 7-1661
arba užeikite pasikalbėti į ofisą
Kampas Union Ave. ir Grand St.
485 Grand St., Brooklyn, N. Y.
TRU-EMBER COAL COMPANY
(LIETUVIŲ ANGLIŲ KOMPANIJA)
485 Grand Street Brooklyn, N. Y.
Telefonas: EVergreen 7-1661

NEW YORKO IR APIELINKĖS ŽINIOS

Bus Didelis Tarptautinio Darbininkų Apsigynimo Bazaras

Su 20 diena vasario prasidės penkių dienų bazaras, kurį rengia Tarptautinis Darbininkų Apsigynimas. Bazaras bus Manhattan Lyceum svetainėje, 66 E. 4th St., New Yorke. Apart to, kad ten bus tūkstančiai visokių daiktų, dar kiekvieną dieną bus ir gera koncertinė programa, kurios išpildyme dalyvaus Sovietų Sąjungos Draugų Balalaikų Orkestra, "Freiheit' choras, Jaunuolių Mandolinų Orkestra, ukrainiečių, vokiečių, finų ir kitų tautų darbininkiški chorai ir daugelis kitų dailės spėkų. Iš kalno perkant tikietą del visų penkių dienų, tai jo kaina tik 75 centai, bet kiekvienu kartu skyrium perkant, tai bus po 30 centų ypatai, o šeštadienį ir sekmadienį net 50 centų. Bet penktadienį, šeštadienį ir sekmadienį iki 5 val. vakaro bus įėjimas ir veltui.

Kiekvienas darbininkas privalo kuom nors prisidėti prie bazaro. Jeigu jūs turite ką aukoti, ar gaunate pas jūsų biznierius, tai daiktus galite atnešti į "Laisvės" raštinę ir užrašę drg. A. Mureikos vardą palikt. Prie daikto palikite ir savo vardą, kad žinotume, kas aukavo.

Remkite "L'Unita Operaia"

Komunistų Partijos Generalis Sekretorius drg. E. Browder atsikreipia į visus darbininkus, kad remtų italų komunistų laikraštį "L'Unita Operaia". Jungtinėse Valstijose yra apie 5,000,000 italų darbininkų, kurie yra baisiai išnaudojami. Kol kas jų tarpe susipratimas mažas. mūsų pareiga pakelti jų klasinį susipratimą, o tą galima padaryti tiktai su pagelba komunistinės spaudos.

Vyras Nudavė Negyvas, Moteris Save Persišovė

Yonkerso mieste, 85 Bronx River Rd., name, susiginčino policininkas John Rosendale, 32 metų amžiaus, su savo pačia Mildred, 25 metų amžiaus. Jie taip smarkiai išsibarė, kad pati pradėjo nuduoti, jog ji jau "kvitins" savo policistą vyrą. Tada vyras nuvirto ir apsipylė "kečipu", būk jis yra jau nusišovęs. Jo pati nutvėrusi revolverį pati save pavojingai peršovė. Pati yra paimta į ligoninę, o policininką klausinėja jo viršininkai, kodel jis taip įbaugino savo pačią, kad ji net nusišauti užsimanė.

10,000 Darbininkų Jau Streikuoja

Vidaus namų aptarnavimo ir keltuvų darbininkų streikas smarkiai plečiasi New Yorke. Jau streikuoja virš 10,000 darbininkų. Streikas grūmoja apimti arti 150,000 darbininkų, jeigu išnaudotojai nepatenkins jų reikalavimus. Šie darbininkai dirbdavo ilgas valandas ir už žemas algas.

Apiplėšė Moterį Buse

Du ginkluoti plėšikai užpuolė busą ant 96th St., New Yorke, kada jame buvo 12 žmonių. Jie atėmė nuo ponios Evelyn Marfesiss $500 pinigais. Matyt, kad jie žinojo, jog ta moteris vežė pinigus į banką, nes tik nuo jos atėmė, o kitiems keliauninkams nieko nedarė. Vagiai pabėgo. Marfesiss yra valgyklos savininkė.

Darb. Rems Streikierius

Vis daugiau darbininkų organizacijų pasisako, kad jų nariai rems dabartinį National Biscuit Co., darbininkų streiką. Minima kompanija žiauriai išnaudojo darbininkus, tad jie pradėjo kovą. Streikas yra po visą šalį. New Yorke streikuoja tos kompanijos apie 6,000 darbininkų. Amerikos Darbo Federacijos viršininkai yra spiriami eilinių narių, kad jie veiktų į krautuvininkus, kad niekur nepirktų ir neparduotų minimos kompanijos pyragaičių.

Užsėmė Namų Sklepus

New Yorke dar vis daug yra sniego ir ledo, o pereitą ketvirtadienį, naktį šmarkiai pylė lietus. To pasekmėje ant 204 St. Belaire, Hillside Ave., 212th St., 207 ir eilėje kitų gatvių, viršutinėje miesto dalyje, vanduo užsėmė žmonių sklepus. Į tūlų apartmentinių namų sklepus tiek daug vandens pribėgo, kad negalima buvo namus apšildyti.

"Nevalia Pikietuot"

Summit, N. J., miestelyje areštavo kelis pikietninkus prie skūrų dirbtuvės. Kada darbininkiškos organizacijos ir tūli liberalai paėmė advokatus ir pasiuntė protestui pas miestelio majorą Ed. T. Snook, tai tas ponas pradėjo rėkti: "Nevalia, nevalia, nevalia jums pikietuoti!" Štai kokia "demokratija", kaip kapitalistams algas kapoti, tai valia, o kaip darbininkams pikietuoti dirbtuvę, tai nevalia.

Apsijungs Dvi Unijos

Tarpe Laundry Workers Industrial (kairiosios) unijos ir Laundry Workers International (reformistinės) unijos atsiekta susitarimas, pagal kurį abiejų unijų atstovai sueis ir išdirbs planus šių unijų apjungimui. Tai būtų didelis žingsnis darbininkų judėjime, nes į vieną organizacija darbininkai apsijungę galėtų sekmingiau kovoti prieš išnaudotojus ir organizuoti neorganizuotus darbininkus, kurių dar vis yra vien New Yorke apie 35,000.

Iš ALDLD 1 Kuopos Susirinkimo

Ketvirtačienį, 14 d. vasario, "Laisvės" svetainėje atsibuvo ALDLD 1 kuopos susirinkimas. Buvo lietus, tat narių vidutiniai atsilankė. Kiek žinima, ši kuopa turi virš 100 narių. Dvi komisijos išdavė raportus iš kuopos parengimų. Drg. A. Mureika nuosekliai raportavo iš Washingtone įvykusio bedarbių kongreso, drg. Pranaitienė plačiai raportavo apie atsibuvusį II Apskričio suvažiavimą.

Plačiai buvo kalbama ir diskusuojama apie dabartinį A.L.D.L.D. vajų už naujus narius. Išrinkta du draugai tvarkyti vajų ir nutarta, kad būtų mobilizuojami nariai ir eitų su literatūra pas lietuvius darbininkus, pardavinėtų literatūrą ir kalbintų darbininkus į organizaciją. Vajų tvarkys dd. P. Buknys ir A. Mureika.

Skaitytas laiškas nuo Priešfašistinio Komiteto Lietuvos politinių kalinių reikalu. Nutarta pasiųsti protesto rezoliuciją Smetonos valdžiai. Kartu buvo prisiųsta knygučių su ženkleliais tam tikslui, kad sukėlus pinigu, ant vietos draugai pasidalino jas ir rinks aukas.

Nutarta surengti vajaus laike drg. Mažeikienei prakalbas 9 d. kovo, kada ji bus Brooklyne.

Buvo paduotas sumanymas, kad 1 kuopa ką rengtų organizacijos paminėjimui 20 metų sukaktuvių; kadangi dar yra laiko, tai tas klausimas paliktas kitam susirinkimui.

A. M.

Gal Bus Studentų Streikas

New Yorke studentai, augštesnių mokyklų mokiniai, yra blogose sąlygose. Daugelyje vietų jiems neužtenkamai duoda laiko pietums, mokytojai žiauriai apseina, tyčiojasi iš studentų. Todel studentų tarpe prasidėjo judėjimas už streiką. Sako, kad streikas gali greitai apimti apie 60,000 studentų.

Darbininkų Demonstracija

New Yorke buvo suruošta darbininkų demonstracija prieš Italijos fašistus, kurie užpuolė šiaurių Afrikoje negrų neprigulmingą šalį—Abyssiniją. Darbininkai demonstravo ir šaukė: "Šalin Italijos fašistų rankas nuo Abyssinijos!"

Budavos Orlaivių Prieplauką

Ant East upės, ties 31st St., bus įrengtas jūrinių orlaiviu "laukas", kur jie galės nusileisti ir iš kur pasikelti. New Yorko orlaivių tvarkymo komitetas išdirbo planus budavojimui šios orlaiviu prieplaukos. Jis bus ne vien civilių orlaivių aptarnavimui, bet ir karinių.

A. L. P. Kliubo Bazaras

Lietuvių Amerikos Piliečių Kliubas rengia didelį bazarą savo name, 80 Union Ave., kampas Stagg Str., Brooklyn, N. Y.

Bazaras prasidės su kovo 15 d. ir tęsis iki balandžio 14 d. Bazaras bus šiomis dienomis: kovo 15, 16. 17, 22, 23, 29 ir 30. Balandžio mėn. 5, 6. 7, 12, 13 ir 14. Su 14 balandžio baigsis bazaras.

Visiems kliubo nariams bus išsiusta po 10 tikietu. tikieto kaina 10c. įžangos į bazarą. Tai turėdami tikietus atėję į bazara turės užsimokėti tikieto kainą 10c., o kuris narys negalės ateiti turėdamas tikietus, jam nereiks už juos mokėti į kliubo iždą.

Kliubas kviečia visus Brooklyno ir apielinkės lietuvius ir abelnai visą publiką atsilankyti į kliubo rengiamą bazarą, kuris prasidės su kovo 15 diena. Visiems įžanga 10c. Kiekvieną vakarą prasidės bazaras 6:30 valandą ir tęsis iki vėlai nakties. Taip-pat kliubas atsikreipia, prašydamas Brooklyno ir apielinkės biznierius ir abelnai visus lietuvius, kad prisidėtumėt su aukomis, paaukaudami bazarui daiktus ir kas kuomi išgalite paremkite kliubą, nes nuo bazaro pelnas eis pačiam kliubui del pagražinimo namo. (Reikia jau visos svetainės pentyt.)

Taipgi turime išrinkę komitetą surengimui bazaro ir tas komitetas rinks aukas pas kliubo rėmėjus, tai kliubas prašome jiems ne atsisakyti, bet paaukauti del bazaro ką išgalit. Aukų rinkėjai turės su savimi ir nuo kliubo komiteto (valdybos) paliūdymą, kad neįvyktų nesusipratimų. Apie patį bazarą, koks jis bus įvairus ir jo visą prasmę bus pranešta spaudoje vėliau. Grieš kas vakaras gera orkestra lietuviškus ir amerikoniškus šokius, tai prašome įsitėmyti bazaro dienas ir nepamiršti jo. Kliubo bazaro komitetas, ir pats kliubas kviečiam visus atsilankyti.

Loft DAILY SPECIALS
MONDAY, FEBRUARY 18TH
PURE CANDIES
Assorted Hard Candy Fruit Berries 40¢ Value—full pound 17¢
Orange and Lemon Slices 40¢ Value—full pound 15¢
Broadway Assorted Chocolates 50¢ Value—full pound 19¢
Home Made Raisin Loaf Cake 40¢ Value 17¢
AT THE FOUNTAINS
Cream Cheese and Jelly Sandwich and Coffee regular 25¢ 15¢
Pineapple Sundae regular 15¢ 10¢
Coffee Ice Cream Soda regular 15¢ 10¢
FREE Cup of Hot Soup with any Sandwich
186 Loft STORES—One near you

LORIMER RESTAURANT
LIETUVIŲ VALGYKLA
Visokių Rūšių Šviežūs Valgiai, Gaminami Lietuvišku
Taipgi ir Amerikonišku Stiliumi
Sykį Atsilankę Persitikrinsit PABANDYKITE!
417 Lorimer Street, SAVININKAI J. P. "Laisvės" Name MARČIUKAI
Brooklyn, N. Y.

Notary Public Tel. STagg 2-5043
MATHEW P. BALLAS
(BIELIAUSKAS)
Laisnuotas Graboriuš
660 GRAND ST., BROOKLYN, N. Y.
Puikiai įrengtos dvi koplyčios duodamos mylimiems pašarvoti dovanai.
Nuliūdimo valandoj, kreipkitės pas mus, patarnavimas bus užtikrintas ir už prieinamą kainą.

KOJŲ LIGOS
Atviri kojų skauduliai, Garankščiuotos Kraujagyslės, Kojų Reumatizmas, Kelių Sustingimas, Kraujagyslių Įdegimas, Kojų Votys, Kojų Niežėjimas ir kitos jų ligos yra gydomos be operacijų. Ištyrimai Veltui.
Valandos: kasdien 2 iki 6 vak. Pirmad., sekmad. 2 iki 8 vak.
28 W. 89th St., Arti Central Park West, New York City
DR. L. A. BEHLA
Vokietys Kojų Ligų Specialistas

Painters and Carpenters
Taisome ir maliavojame namus iš vidaus ir iš lauko
A. BALČIUNAS
321 Chauncey Street, Brooklyn, N. Y.
P. BIELIAUSKAS
8831 76th Street, Woodhaven, N. Y.
Tel.: Foxcroft 9-6901

Dr. HERMAN MENDLOWITZ
Praneša visuomenei, jog jis atsidaro savo ofisą WILLIAMSBURGHE:
252 Berry St., Brooklyn, N. Y.
arti Grand Street
Telefonas Evergreen 8-10494
Ofiso valandos nuo 1 iki 4 kasdien, Seredomis ir Subatomis nuo 6 iki 7:30 val. vakarais.
NEDĖLIOMIS Nuo 10 iki 12 val. iš ryto
FLATBUSH OFISAS 2220 Avenue J Kampas E. 23rd St.

$1000 BAZARAS $1000
RENGIA DIENRAŠTIS "LAISVĖ"
Penktadienį, Šeštadienį ir Sekmadienį
Vasario 22, 23 ir 24 February
1935
"LAISVĖS" SVETAINĖJE
419 LORIMER STREET BROOKLYN, N.Y
Jau yra sudovanotų ir supirktų daiktų vertės $1000, kurie bazare bus parduodami už visai žemas kainas
Kas Vakaras Šokiai
Griežiant Gerai Orkestrai
Bus gėrimų ir užkandžių; yra sudovanota gerų valgių ir gėrimų, kuriuos svečiai galės naudoti už žemą kainą.
ĮŽANGA 10 CENTŲ ASMENIUI
$1000 Yra namų rakandų, drabužių, maisto produktų ir visokių smulkių dalykų ir dalykėlių, kuriuos turėsim parduot už visai žemą kainą. $1000

KAZYS RUKŠTELIS
Gyvas ir Sveikas
Jis pasilgęs savo senų pažįstamų kriaučių ir cukerninkų. Labai pageidauja pasimatyti. Priėmimui svečių turi puikią užeigą po antrašu:
108 UNION AVE.,
Brooklyn, N. Y.
Vienas blokas nuo Grand Street.

PAJIEŠKOJIMAI
PAJIEŠKOJIMAS
PAJIEŠKAU Petro Laukaičio (Laukaitis), jis seniaus gyveno Brooklyne. Turiu labai svarbų reikalą su juo. Pranešu, kad Kazimieras Laukaitis, Petro dėdė mirė, October, 1933 metais. Prašau jį patį atsišaukti arba kas žinote, kur jis randasi, praneškite man, už ką būsiu dėkingas. Kreipkitės šiuo antrašu:
JOSEPH, LAUKAITIS,
124 Myrtle Ave. Irvington, N. J.

PAIN-EXPELLER
Visokiems muskulų skausmams palengvinti naudokite
ANCHOR PAIN-EXPELLERĮ
Pain-Expelleris visuomet palengvina skausmus
KILLS PAIN

Neužleiskite šalčio ar kosulio
Imkite Bret-O-Col Tabletus
Geriausi paliuosavimui nuo šalčio ir galvos skaudėjimo, iš priežasties šalčio
BRET-O-COL SYRUP
Geriausias pasiliuosavimui nuo kosulio arba gerklės erzinimo, iš priežasties šalčio
Tabletai ar Syrup po 50c.
Už bonką. Galima gauti
THE BRET-O-COL LAB.
500 Grand Str., Brooklyn, N. Y.
Arba prisiųskite po 50c. už kiekvieną, po augščiau paduotu antrašu, o mes jums prisiųsime. Persiuntimą apmokame.

Telephone, EVergreen 8-9770
J. GARŠVA
Graborius (Undertaker)
LAIDOTUVIŲ DIREKTORIUS
Išbalzamuoja ir laidoja numirusius ant visokių kapinių; parsamdo automobilius ir karietas veselijoms krikštynoms ir pasivažinėjimams
231 Bedford Avenue
BROOKLYN, N. Y.

Telephone Stagg 2-4409
A. Radzevičius
LIETUVIS GRABORIUS
(Undertaker)
Vedu šermenis ir palaidoju tinkamai ir už prieinamą kainą
Parsamdau automobilius vestuvėm, parėm, krikštynom ir kitokiem reikalam.
402 Metropolitan Ave.
(Arti Marcy Avenue)
BROOKLYN, N. Y.

Sergančių Vyrų ir Moterų Chroniškos Ligos Gydomos

Gydoma Kraujo Nenormalumai, Odos Išbėrimai, Nervų Ligos, Bendras Nusilpimas, Nervų Jėgos išeikvojimai, Katariniai ir Chroniški Skauduliai, Skilvio ir Žarnų Ligos, Mėšlažarnės Ligos. Hemorrhoidai, Nervų Įdegimas ir Įsisenėje Reumatiški nesveikumai, Sciatikos (kojų didžiųjų nervų), Nosies. Gerklės, Plaučių, Kvėpuojamųjų Dūdų nesveikumai, Inkstų Ligos, ir kitos Vyrų ir Moterų ligos gydomos greitai ir su patenkinančiomis pasekmėmis; o jeigu jūs turite kokį sau nesuprantamą nesveikumą, ateikite su pasitikėjimu pas mane pasitarti.
Kraujo Tyrimai, Laboratoriniai Išbandymai, X-spinduliai, Serumų ir Čiepų Įleidimai
MANO KAINOS YRA PRIEINAMOS
Pasitarimas ir Ištyrimas Veltui
DR. L. ZINS
110 East 16 St., N. Y.
Įsisteigęs virš 25 metai;
Tarp 4th Ave. ir Irving Pl.
NEW YORK
Valandos—9 A. M. iki 8 P. M.
O sekmadieniais 9 iki 3 P. M.
MES KALBAME LIETUVIŠKAI