Pirmas Lietuvių Darbininkų Dienraštis
(First Lithuanian Workers' Daily)
Išeina Kasdien, Apart Sekmadienių

LAISVĖ

THE LITHUANIAN DAILY

Darbininkai Visų Šalių, Vienykitės! Jūs Nieko Nepralaimėsite, Tik Retėžius, o Išlaimėsite Pasaulį!

No. 197 | Telephone STagg 2-3878 | Brooklyn, N. Y., Trečiadienis Rugpjūčio (Aug.) 21, 1935 | Pavienio Numerio Kaina 3c. Metai XXV, Dienraščio XVII

KRISLAI

Ginklai ir Darbininkai.
Lindbergienės Baimė.
Sovietų Moterys.
Fiziologų Kongresas.
Rašo S. B.

Kapitalistų laikraščiai spausdina paveikslus naujų karo pabūklų ir stebisi jų tobulumu. Bet daugelis mirtingiausių karo įrankių dar laikoma slaptybėje.

Darbininkai žino, kad tie žudynių įnagiai skiriami ne tik karui; jie atkreipti ir prieš galimus darbo žmonių sukilimus. Daugelis todel nusimena, dejuodami, ką gi čia galėtume padaryt prieš tokias mirties mašinas?

Bet tas žudymo mašinas valdo darbininkai ir farmeriai, apnerti kareivių rudinėmis. Didžios masinės armijos negali būt sudarytos tik iš parinktinių "ištikimųjų." O mirties įnagiai darbo žmonių rankose gali būt atkreipti prieš pačią valdančiąją klasę.

Štai kodel Komunistų Internacionalo dabartinis kongresas taip pabrėžia būtiną reikalą revoliucinės darbuotės tarp kareivių ir jūrininkų.

Lindbergho žmona lakūnė Anne parašė knygą apie skridimą su savo vyru "North to the Orient" (Šiaurėn į Rytus). Jinai turi menką nuomonę apie savo moksliškus gabumus, ir todel bijojo, kad nuskridus į Sov. Šalį, apspis ten ją raudonosios moterys ir ims kvosti, ką jinai supranta apie įvairias radio paslaptis. Ji, mat, Lindberghui tarnavo kaip lėktuvo radio operatorė.

Vadinasi, dar nebuvus Sovietuose, Lindberghienė girdėjo apie Sovietų moterų gabumus ir išsilavinimą kaipo inžinierių, mechanikių, įvairių specialisčių.

Pasirodo, kaip buržuazinis pasaulis, visomis jėgomis kovodamas prieš komunizmo pavojų, sykiu tėmija Sovietų pažangą, nors ir stengiasi ją paslėpt nuo plačių masių akių.

Lindberghai andai nulėkę į Sovietus tiesioginiai persitikrino tenaitinių moterų progresu. Bet kas liečia Lindberghienę, tai dar ne viskas. Ją labiausia nustebino tas, kad moterys-žinovės Sovietuose nesistengė ją klausimais "papjauti" bei parodyti jos nežinystę. Del to Lindberghienė ypač džiaugiasi ir gėrisi Sovietų moterų nepaprastu draugiškumu ir nuoširdumu.

Palaukite, kai sugrįš Amerikos mokslininkai iš tarptautinio fiziologijos mokslo kongreso, įvykusio Sovietų Sąjungoj. Jie savo studentams universitetuose ir kolegijose parveš netikėtų žinių apie Sovietus, kaipo didžiausią pasaulyje mokslo auklėtuvę ir mokslinių išradimų laboratoriją.

Bent dauguma tų profesorių darys palyginimus tarp Sovietų atsinešimo į mokslą ir jo darbuotojus, iš vienos pusės, ir hitlerininkų atsinešimą į juos Vokietijoj, iš antros pusės; ir tas palyginimas neis fašistų naudai.

Sovietuose mokslininkai apsupami didele pagarba ir ten jiems suteikiama tokia proga plėtoti mokslą, kokios dar niekur nebuvo pasaulio istorijoj; o fašistinėj Vokietijoj geriausi mokslo atstovai užleidžiami nazių padaužų gaujomis, kalinami, užsienin tremiami.

MONTE CARLO, Monaco. — Ši mažytė kunigaikštystė pasilaiko faktinai tik iš suvažiuojančių turčių ir pereivų lošimo iš pinigų. Bet krizis džiovina ši įplaukų šaltinį. Todel Monaco kunigaikštis Louis, taupydamas lėšas, nutarė paleisti visą savo "armiją," susidedančią tik iš 76 vyrų. Kai kurie jų žada įstoti į Ethiopijos armiją.

Anglija Bando Gauti Karo Talkos iš Šios Šalies prieš Italiją

ANGLAI SUSTABDYSIĄ AMUNICIJĄ ITALIJAI

LONDON. — Nutrūkus deryboms tarp Anglijos, Italijos ir Francijos atstovų delei Ethiopijos, karalius Jurgis tuoj pasišaukė savo užsienių reikalų ministerį Sam. Hoare pasitart apie tolesnę politiką. Pranešama, kad už dienos kitos bus sušaukta Anglijos ministerių kabineto susirinkimas. Todel ir ministeris pirmininkas St. Baldwin pertraukia savo atostogas Francijoj ir sugrįžta į Londoną. Gal bus ir seimas sušauktas anksčiau negu paprastai.

Anglijos valdžia labai įdomauja, kokios politikos laikytųsi Amerika, prasidėjus karui tarp Italijos ir Ethiopijos. Anglų užsienių reikalų ministerija, todel, per savo ambasadorių R. Lindsay Washingtone duoda Roosevelto vyriausybei nuolatinių smulkmeniškų pranešimų ryšyj su Italijos ir Ethiopijos kivirču.

Iš Anglijos iki šiol nebuvę vežama ginklų nei Italijai nei Ethiopijai. Dabar spėjama, jog minimas ministerių kabineto susirinkimas nutars, kad Anglų kompanijos gali kol kas pardavinėt ginklus Italijai ir Ethiopijai. Bet jeigu Tautų Lygos Taryba, toliaus, pripažins, kad Italija yra užpuolikė, tai Anglija suturės ginklų pardavinėjima Italijai, bet leis juos vežt į Ethiopiją.

Italijos-Ethiopijos klausimas dar bus svarstomas Tautų Lygos Taryboj, kuri susirenka rugsėjo 4 d. Bet Anglijos valdžia netiki, kad šioks ar toks Lygos Tarybos tarimas galėtu sulaikyt Italiją nuo karo prieš Ethiopiją.

Anglija, suprantama, darys didžiausio neva "draugiško" spaudimo Amerikai, kad Roosevelto valdžia bent finansiniai ir prekybiniai boikotuotų Mussolini, įsiveržus jam į Ethiopiją. Iš savo pusės, Mussolini taipgi daro spaudimo Amerikai, kad gautų iš jos paramos.

8,000 Farmerių Eina Talkon Streikieriam

Del Rapids'e, South Dakotoj, susirinkę savo piknikan trijų apskričių farmeriai vienbalsiai nutarė skelbti 48 valandų visuotiną streiką, kad tuom išreikšt savo pritarimą streikuojantiems Morell Packinghouse (skerdyklos) daarbininkams. Jie masiniai eis padėt pikietuot skerdyklos darbininkams.

30,000 Italijos Kareivių Pavojingai Apsirgo

PARYŽIUS. — Anglijos valdininkai, dalyvavę deryboše su Francijos ir Italijos atstovais Paryžiuj, gavo žinių, kad Italija jau išvežė 30,000 pavojingai susirgusių bei susižeidusių kareivių iš savo kolonijų Eritrejos ir Somalilando. Tos kolonijos rubežiuojasi su Ethiopija. Dauguma susirgusių išgabenta į Rhodes salą ir Libiją, o kai kurie į Siciliją. Mussolini bijo visus juos vežt Italijon, nes dar labiau galėtų žmonės pradėt bruzdėt prieš karą.

Baigiasi Pašalpinių Viešų Darbų Pinigai

WASHINGTON. — Jau telieka tik $900,000,000 nepaskirstytų viešiems pašalpiniams darbams PWA pinigų iš $4,000,000,000 fondo. Kurie miestai bei valstijos pavėluos išreikalaut sau pinigų viešiems darbams, gali toliau nieko negauti. Laiko telieka tik 30 dienų. Louisianos valstijai nieko nebūsia duodama, todel kad jos seimelyj fašistinis senatorius Huey Long pervarė toki nutarimą, kuris atmeta Washingtono valdžios taisykles delei pašalpinių darbų pinigų naudojimo.

Valdiškas Korikas Pats Būsiąs Pakartas

VIENA.— Al. Fuerst, buvęs vieno miestelio majoras ir savo laiku tarnavęs kaipo valdiškas piktadarių korikas, veikiausia pats bus pakartas. Jis ikaltintas, kad savo daržinėj nužudė du vaiku, 5 metų amžiaus. Viena iš judviejų buvo jo paties duktė. Norėdamas paslėpt piktadarystę, jis paskui nadegė daržinę, idant atrodytu, kad vaikai tik taip sudegė, o nebuvo nužudyti. Jis norėjo gauti apdraudos pinigus.

Tas buvęs korikas dabar sako: "Jeigu jau mane žudys, tai geriau, kad sušaudytų. Aš žinau, ką reiškia būt pakartam."

Veja Trukšmadarius Milicininkus iš Northamptono

NORTHAMPTON, Mass. — Pereitos savaitės gale čia buvo atėję du milicijos pulkai ir jie savo girtybe, muštynėmis ir netvarka tiek įgriso piliečiams, kad miesto majoras pareikalavo milicijos komadierių atsiimt iš čia savo kareivius ir neleist daugiau čia jiems apsistot.

DIDELI SOVIETŲ ŠALIES SOCIALISTINIAI NUVEIKIMAI, PRIMENAMI DRG. MANUILSKIO

MASKVA. — Drg. D. Z. Manuilski raportavo Septintam Pasauliniam Komunistų Internacionalo Kongresui apie vaisius Sovietų Sąjungos Socialistinės kūrybos. Sakė, kad Sovietų pasiekimai veda linkui socializmo persvaros tarptautiniuose santikiuose; jie sudaro naują laipsnį besivystyme pasaulinės darbininkų revoliucijos.

"Sovietų Sąjunga stebina visą pasaulį savo didžia socialistine kūryba." Pramonės gamybos daugumu Sovietų Sąjunga užėmė pirmą vietą Europoj ne tik šiame krizyje, bet jau 1929 m. gerovės laikais. Sovietų Sąjunga yra tik antra po Jungtinių Valstijų, kas liečia pramonės dirbinių daugį.

To pasiekė darbo žmonių entuziazmas vadovybėje Sovietų Komunistų Partijos, nežiūrint įvairių kliučių.

"Dabar," sakė drg. Manuilski, "mes galime pirmoj vietoj rūpintis žmonių gerove, kaipo centraliniu punktu visuose mūsų planuose. Žmonija nėra pasaulinės istorijos mėšlas, kaip skelbia fašizmas; ji nėra nei priedas prie kapitalistinės mašinos, tarnaujantis naudai parazitiškos išnaudotojų saujelės."

Dabar Sovietų šalyj yra 600,000 mokytojų; jie mokina 25 milionus žmonių. Per 6 metus skaičius vidurinių mokyklų dešimteriopai padaugėjo. Dabar Sovietų universitetus ir technikos mokyklas lanko 1,300,000 studentų.

"Jau 1933 m. mes turėjome 1,500,000 buvusių darbininkų arba jų vaikų kaipo fabrikų direktorius, teisėjus, vyriausybės prokurorus, mokytojus, mokslininkus ir tt."

1928 m. Sovietų Sąjungoj buvo skaitoma 8,800,000 egzempliorių laikraščių, o 1934 m. jau 35,500,000.

Sovietuose moteris išlaisvinta ir jai atdaros visos vietos viešame gyvenime. Nėra bedarbės. Dildoma paskutiniai kapitalizmo likučiai.

Proletariato diktatūra reiškia plačiausią demokratiją darbo minioms. O fašistų diktatūra reiškia baisų minių pavergimą saujelei didesniųjų išnaudotojų. Ir tas skirtumas turi būt visur ryškiausiai atžymimas. Sovietų tvarka yra kovotoja už taiką, kuomet fašizmas yra aršiausias karų kurstytojas.

LIETUVOS ŽINIOS

Gydytojų Delegacija Išvyko Į SSSR

KAUNAS.—Lietuvos gydytojų delegacija, prof. V. Lašas, dr. V. Kuzma, dr. J. Zubkus, dr. Šapauskas, dr. S. Laurinavičius ir dr. Minginas, per Latviją išvyko į SSSR dalyvauti XV-ajame tarptautiniame fiziologų kongrese, kuris Maskvoje buvo nuo rugpj. 9 iki 17 d. Viso delegacija Rusijoje išbus 2-3 savaites. Susipažins su SSSR įvairiomis medicinos įstaigomis.

Kiek Mažiau iš Lietuvos yra Nupirkusi Vokietija

KAUNAS. — Paskelbtais centralinio statistikos biuro duomenimis, Lietuva per šių metų pirmąjį pusmetį iš Vokietijos viso yra pirkusi už 8,510,700 litų (pernai per tą patį laiką už 22,033,300 litų), o Vokietija iš Lietuvos už 4,273,400 litų (pernai už 20,231,700 litų).

Šaudamas Šunį Pats Nusišovė

Šio mėn. 4 d. Baisogalos būrio šaulys A. Bobinas, grįždamas iš Skėmių kaimo buvusios gegužinės, šovė šunį. Šūvį iššovus, pistolete įvyko kliūtis. Bandant ją prašalinti, per neatsargumą pistolėtas išsišovė, pataikydamas į krūtinę. Bobinas krito negyvas vietoje.

Atskris 5 Francūzų Karo Lėktuvai

Francūzijos pasiuntinybė prašo Lietuvos įstaigas duoti sutikimą penkiems francūzų karo lėktuvams perskristi Lietuvos teritoriją ir nusileisti karo aerodrome, lėktuvų įgulai dėvint karišką uniformą. Šie lėktuvai skris vizito tikslu į Baltijos valstybes ir SSSR rugpjūčio mėn. gale.

Francija Tebeinanti su Italija prieš Ethiopus

PARYŽIUS. — Pusiauvaldiškas Francijos dienraštis "Temps" pakartoja Francijos draugiškumo užtikrinimą Italijai kivirčuose del Ethiopijos. Kitas įtakingas francūzų laikraštis "Intransigeant" užgiria Italijos siekimą užgrobt Ethiopiją. Sako, taip darė Anglija, prijungdama sau kolonijas; taip darė ir kitos šalys. Kodel negalėtų panašiai daryti Italija? Iš tokių spaudos nuomonių sprendžiama, kad Francijos valdžia teberemia Mussolinio pasimojimą ant Ethiopijos.

Tobulina Bombininkus

WASHINGTON. — Naujesnieji Amerikos bombiniai karo lėktuvai gali skristi 200 mylių per valandą, veždamiesi virš tono krovinio. Dabar daroma lenktynės bombinių lėktuvų su pritaisytomis prie jų valtelėmis, kad jie galėtų ir ant vandens nusileist.

Italija Žada Išmušt Anglus iš Suezo ir Atimt iš Jų Aigiptą

Išsivysto Nauji Vaidai Tarp Nazių Vadovų

BERLYNAS. — Daugelis žymių fašistų smerkia kalbą, kurią ūkio ministeris Hjalmar Schacht pasakė Karaliaučiuje. Jis ten kritikdavo nazius, kurie sauvališkai užpuldinėja ir terorizuoja žydus. Schacht nurodė, kad tuom jie kenkia šalies prekybai ir pramonei, nors jis sutiko su valdiškai daromais žingsniais prieš žydus. Šaukiama nazių ministerių susirinkimas, kur bus ir tas klausimas svarstomas. Dar nežinia, ar jie palaikys Schachto pusę ar kraštutinių žydų priešų.

Ar Anglija Tik Blofina, Ar Rengiasi Karui?

GENEVA. — Vieni Tautų Lygos diplomatai išsireiškia, kad Anglija tik blofina prieš Italiją ir nedarys jokių ginkluotų žygių prieš Mussolini, pradėjus jam karą prieš Ethiopiją. Kiti Lygos diplomatai mano, kad galėsiąs kilt karas tarp Anglijos ir Italijos. Šie sako, Anglija jau taip toli nuėjo, kad veikiausia susikirs su Italija.

Bomba Šarkio Viduriuos

San Juan, Porto Rico.— Pora mėnesių atgal nežinia kas sprogdino bombas prieplaukos vandenyj. Gubernatorius paskelbė $500 dovaną tam, kuris suras kokį ženklą, kuris padėtų sučiupt bombininkus.

Dabar Antonio Gordon, buves puskarininkas, su savo draugu atnešė į policiją bombą, kurią jie rado vieno sugauto "šarkio" (ryklio) viduriuose. Dar nežinia, ar jie gaus dovaną.

Nusižudė Charlotte Gilman, Kovotoja už Moterų Teises

PASADENA, Cal. — Chloroformu nusinuodijo Charlotte Perkins Gilman, 75 m. amž., rašytoja, poetė, kalbėtoja ir kovotoja už lygias moterims teises su vyrais. Paliko raštelį, kur sako, kad tai yra viena iš žmogaus teisių nusižudyt, kuomet jis mato, kad jo gyvenimas daugiau niekam neneša naudos ir pačiam yra apsunkinimas. Jinai kentėjo nuo vėžio ligos ir abelnos nesveikatos. Paliktame raštelyje sako, kad pasirinko chloroforma prieš vėžį. Velionė buvo laikoma viena iš dvylikos didžiausių (buržuazinių) Amerikoj moterų visuomeniškų veikėjų.

UŽDARYSIĄ GIBRALTARĄ, IŠTAŠKYSIĄ MALTĄ

ROMA. — Italijos fašistai baisiai sujudę prieš Angliją, kuri stengiasi suturėt Italiją nuo visos Ethiopijos užgrobimo. Nes, kaip rašo Holandijos laikraščiai, pati Anglija norėtų gaut bent pusę Ethiopijos, ypač geriausią Anglų imperialistam šiaurinę Ethiopijos dalį.

Į Londono politikų kalbas, kad gal prisieis uždaryt Suezo kanalą, idant Italija negalėtų Viduržemio mariomis gabenti savo armijas ir ginklus prieš Ethiopiją, — vienas augštas Mussolinio valdžios narys viešai užreiškė:

Jeigu Anglija bandys nepraleist mūsų laivų Suezo kanalu, mes išbombarduosime Angliją iš to kanalo kontrolės; per pusę valandos mes sutaškysime Anglų tvirtovę Maltos saloje; tuojaus uždarysime Gibraltaro sąsmaugą, kad pro ją negalės praeit Anglijos laivai į Viduržemio marias, ir atimsime iš Anglijos Aigiptą.

Jeigu Tautų Lygos Taryba nuspręstų uždaryt Suezo kanalą, Mussolini taipgi žada kariškomis jėgomis pro jį prasimušt. Sykiu jis užreiškia, jog bandymas uždaryt Italiiai tą kanalą reikštų pradžią naujo pasaulinio karo.

Mussolinio įgaliotinis baronas Aloisi, dalyvavęs derybose su Anglijos ir Francijos atstovais Paryžiuje, sako, kad Italiia dar nenori pasitraukti iš Tautų Lygos; bet jeigu Tautų Lygos Taryba padarys nepalankų Italijai tarimą delei Ethiopijos, tai tuom, girdi, Italija "bus privesta prie durų," per kurias jinai ir išeis iš Lygos.

Pranešama, jog Anglijos ministerių kabinetas šaukiamam savo susirinkime gali nutart lygiai iš Anglijos praleisti ginklus ir amuniciją Ethiopijai, kaip ir Italijai. Mussolinio valdžia jau į toki nutarimą žiūrės, kaipo didelį nedraugiškumą iš Anglijos pusės. Toliau Anglija galėsianti teikt ginklus tik Ethiopijai, bet suturėt juos nuo Italijos. Tuomet Italijos valdovai jau skelbtų Angliją atviru savo priešu.

BRAZILIJOJ EINA SMARKUS STREIKAS

Rio Grande del Norte, Brazilijoj, eina visuotinas darbininku streikas. Jie nukapoio telegrafo vielas ir išardė gelžkelių bėgius, idant valdžiai būtų sunkiau prieš juos kovoti.

LAISVĖ

LITHUANIAN DAILY PUBLISHED BY
The Laisvė Inc.
every day, except Sunday
46 TEN EYCK STREET, BROOKLYN, NEW YORK

SUBSCRIPTION RATES:

United States, per year	$5.50
Brooklyn, N. Y., per year	$7.50
Foreign countries, per year	$7.50
Canada and Brazil, per year	$5.50
United States, six months	$3.00
Brooklyn, N. Y., six months	$4.00
Foreign countries, six months	$4.00
Canada and Brazil, six months	$3.00

Entered as second class matter March 11, 1924, at the Post Office at Brooklyn, N. Y., under the Act of March 3, 1879

"Farmers' National Weekly"

Mažai turbūt mūsų skaitytojų žino, kad J. V. eina savaitraštis, vadinamas **"Farmers' National Weekly,"** pašvęstas išimtinai farmerių reikalams svarstyti ir juos ginti. Tai įdomus laikraštis, pilnas žinių apie farmerių gyvenimą, apie jų problemas. Be to, kiekvienoj laidoj telpa keli pamatiniai straipsniai.

Su kiekviena diena šito laikraščio rolė darosi vis didesnė ir svarbesnė, kadangi patsai farmerių gyvenimas su kiekviena diena darosi sunkesnis ir opesnis, reikalaująs nušvietimo jų kelio į geresnę ateitį.

Šis farmerių savaitraštis ruošiasi prie savo vajaus, kuris bus paskelbtas rugsėjo mėnesį už naujus prenumeratorius. Kaip žinia, farmerių laikraštis, ne kaip "Daily Worker," bei kiti miestų gyventojų laikraščiai, turi pasilaikyti vyriausiai iš prenumeratorių; pavienėmis kopijomis negi parduosi farmose laikraštį. Todel ir "Farmers' Weekly" stengiasi kiek galint daugiau farmerių pasiekti prenumeratos keliu.

Farmerių savaitraščio metinė prenumerata tiktai $1.50, o pusmečiui—90c. Antrašas: **"Farmers' National Weekly," P. O. Box 540, Minneapolis, Minnesota.**

Patariame lietuviams farmeriams užsisakyti savo reikalus ginantį laikraštį. Beje, to tiktai neužtenka: visi sąmoningi klasiniai darbo farmeriai turi praplatinti "Farmers' Weekly" amerikonuos farmeriuos.

Mussolini Sako: "Ne!"

Per tris dienas tęsusis, Francijos, Anglijos ir Italijos atstovų konferencija nutrūko. Konferencijos tikslas buvo sutaikyti Italiją su Ethiopija, neprileisti jų prie karo. "Sutaikymui" pagrindai, tiesa, buvo labai prasti Ethiopijos atžvilgiu, tačiaus ir jie Mussoliniui pasirodė nepriimtini.

Ką gi Anglija su Francija Mussoliniui siūlė?

Sulyg United Press pranešimais, pasiūlymai buvo sekami:

1. Keturių šalių sudaryta valdžia, kuri "tvarkytų" Ethiopijos reikalus. Tokiam atsitikime, aišku, Ethiopijos nepriklausomybė būtų palaidota, bet skirtumas tarpe konferencijos pasiūlymų ir Mussolinio norų kėri tame, kad Mussolini nori pats vienas valdyti Ethiopiją, o čia siūloma keturiom valstybėm.

2. Italijai bus duodama šmotas žemės, atplėštas nuo Ethiopijos, kolonizavimui.

3. Tarpe to duoto Italijai šmoto žemės, ir tarpe esamų Italijos kolonijų Afrikoje, tarpus valdys Francija ir Anglija.

Šitoki pasiūlymai Mussoliniui labai nepatikė ir jis pareiškė, kad jokiu būdu nesutiks priimti jų, bet ves savo karinį darbą pirmyn.

Daugiau: Mussolinis, kaip dabar paaiški, trokšta iš Ethiopijos sekamo: valdyti ją, arba, diplomatiškais žodžiais kalbant, turėti protektoratą ant Ethiopijos, na, ir atplėšti dar gerą šmotą josios žemių. Per tą atplėštąją teritoriją Mussolinis trokštąs pravesti geležinkelio liniją, jungiančią Italų Somalilandą su Eritrea.

Nors Paryžiaus konferencijos pasiūlymas rodosi yra užtenkamai plėšikiškas, kadangi konferencija, nesiklaususi Ethiopijos sutikimo tai daro, tačiaus, kaip pasirodo, plėšikui Mussoliniui ir tas nepatinka. Jis užsispyrė kariauti, kad dar čia ir kaip!

Dabar, menama, kad tarpe Mussolinio ir Lavalo (Francijos premjero) dar įvyksianti konferencija, kurioj bus bandoma dalykus "ištaisyti." Be to, pasilieka dar vienas būdas: Tautų Sąjungos Tarybos konferencija, įvyksianti rugsėjo 4 dieną. Tas klausimas, išrodo, ten bus rišamas labai rimtai, kadangi apie tą laiką karo pradžia tarpe Italijos ir Ethiopijos bus labai arti. Menama, kad Britanija, kuri dabar karo nenori ir bijosi, nes šis karas jai išeitų nenaudon, darysianti viską, kad tik karą pašalinus. Kalbama net ir apie tai, ar nebus tiktai bandoma uždaryti Suezo Kanalas, kuriuo Italija savo kareivius ir kitus dalykus gabena Afrikon.

Kuomet Paryžiaus konferencija galvojo, kaip čia užbėgus karui už akių, tai Mussolinis laimino savo kareivius, ruošė juos karui.

Tolydžio, Addis Ababoje, buvo didžiausios tikybiškos iškilmės, pamaldos ir kitos ceremonijos, per kurias buvo šauktasi į dievą, kad jis karą pašalintų.

Žinoma, Ethiopijos valdytojai klysta, manydami, kad jie su dangaus pagelba ką nors padarys Mussoliniui. Reikalinga žinoti, kad Romoje tebesėdi papa, "šventasis tėvas," neklaidingasis asmuo, kuris laimins ne užpultuosius ethiopiečius, bet užpuolančius Italijos kareivius. Vadinasi, dievo ambasadorius ant žemės stovi su Mussoliniu ir ethiopiečiams gauti ten kokią malonę danguj, nepasielieka jokių vilčių.

Jie turėtų geriau ginkluotis, kad atmušus nelabuosius užpuolikus, nepaisant, kad jie bus katalikų kunigijos palaiminti!

New Yorko Komunistų Partijos Laiškas Socialistams Balsuotojams

New Yorko Kompartijos Distriktas paruošė laišką, kuris bus paduotas į rankas kiekvieno socialisto balsuotojo, kurių New Yorko mieste randasi apie 20,000. To laiško turinys seka:

Brangus Drauge ir Prieteliau:

Mes kreipiamės į jus laišku, kaipo į socialistą balsuotoją. Jūs žinote degančiuosius klausimus, stovinčius prieš akis darbininkų ir geros dalies vidurinės klasės žmonių, klausimus, liečiančius žiaurius puolimus ant darbo žmonių gyvenimo lygmalos, iš ko kraunasi pelnus milionieriai. Jūs suprantate artumą pasaulinio karo pavojaus, ir tą įsikarščiavusį skubumą, kuriuo pamatinės žmonių demokratinės teisės yra naikinamos kaipo pasėka krypimo linkui fašizmo Jungtinėse Valstijose. Jūs balsavote ir užgyrėte socialistų sąrašą, kadangi jūs įsitikinę esate, kad kapitalistinės partijos yra Wall gatvės dvynukai.

Varde darbininkų vienybės, mes, šitam kritiškam laikotarpyj, kreipiamės į jus. Patyrimai Vokietijoj mokina mus, jog FAŠIZMAS NEIŠVENGIAMAS, KUOMET DARBININKŲ JĖGOS yra PASKAIDYTOS. Francijos dalykai mokina mus, kad socialistų ir komunistų vienybė, į kurią būtų įtraukta visi fašizmo priešininkai, gali sulaikyti atėjimą fašizmo ir nustumti imperialistinio karo pavojų.

Mes, Komunistų Partija, pasisakome už darbininkų vienybę politinėj ir ekonominėj dirvoj. Mes stovime už politinę vienybę darbininkų prieš kapitalizmo partijas. Mes darome viską, kad įkūrus tikrą darbo partiją, paremtą ant darbo unijų, socialistų ir komunistų partijų, ant bedarbių ir kitų masinių organizacijų, sujungtų aplink vieną bendrą platformą, pagrįstą ant žmonių masių reikalų ir teisių. Deja, dar tokios partijos New Yorke mes neturime. Darbininkų pajėgos tebėra paskaidytos akiregyj stiprių Wall gatvės partijų.

Atsižiūrint į stoką veiklos ir energijos bendram darbininkų judėjime už nepriklausomą politinį darbininkų dalyvavimą rinkimuose, mes, Komunistų Partija, esame priversti statyti kandidatus savo sąraše. Mes esame vienintėlė Partija, kuri išstato reikalingumą Bendro Fronto centriniu klausimu rinkimų kampanijoj. Veikdami rinkimų kampanijoj nepriklausomai, su savo sąrašu, mes, tačiaus, DAROME VISKĄ, KAD IŠSTATYTI BENDRĄ DARBININKŲ SĄRAŠĄ KIEKVIENAM DISTRIKTE IR SRITYJ, IR MES ESAME PASIRUOŠĘ BILE LAIKU IŠTRAUKTI SAVO KANDIDATUS IR REMTI BENDRO FRONTO KANDIDATUS, KUR TIK JIE BUS IŠSTATYTI.

Santikyj su nepaprastai svarbiu laikotarpiu, mūsų rinkimų kampanija dės visas pastangas, kad dalyvavus bendrame gynime liaudies teisių. Mes ištikimai prašome jūs svarstyti labai rimtai, be jokios prietarties, mūsų platformą ir pastangas už darbininkų klasės vienybę. Mes raginame jus remti mūsų kovą rinkimuose; pasistatyti save bendrai su daugeliu tūkstančių J. V. socialistų už Bendrą Darbininkų Frontą prieš kapitalizmą, už tikrą klasinę anti-kapitalistinę darbo partiją, už bendrą liaudies frontą prieš fašizmą ir karą.

Tai didelės politinės svarbos dokumentas. Mes manome, kad socialistai balsuotojai, aplaikę jį, ne tik gerokai pasvarstys, bet ir pradės veikti už pravedimą gyveniman to, kas laiške išdėstyta.

Lietuviai darbininkai raginami visur populiarizuoti iškeltus laiške dalykus.

Ne Visai Taip

"Keleivis" rašo:

Kalbėdamos apie Amerikos lietuvius, kurie vyksta Kaunan į pono Skipičio "kongresą," "Lietuvos žinios'' pastebi, kad tarp kitų atvykęs ir toks Kazys Karpis (Amerikoje Karpiuku vadinamas), kuris savo "Dirvoj" linkėjo lakūnui Vaitkui "nusileisti Dėdės Samo žemėj."

Lietuvių liaudies patarlė sako: "Durnių ir bažnyčioj mokina." Gi apie Karpiuką galima būtų pasakyti: "Iš Clevelando fašistuko ir Kaunę juokiasi."

Nepaisant to, Karpius yra išrinktas Kauno kongreso prezidiuman. Užsikabinęs ant krūtinės Gedimino medalį, kurį jam suteikė Smetona, tas vyrukas ten pašumys, kaip tikras kavalierius. O fašistinė spauda, matysime, jo atvaizdus talpins savo špaltose; jį didvyriu laikys!

Kiekvienas nenaudėlis, kiekvienas revoliucinio darbininkų judėjimo aršus priešas šiandien Kaune yra didvyris arba šiaip labai garbingas žmogus.

Karo Debesys Čia Pat

Vokietijos Fašistai

Kad Vokietijos fašistai sudaro taikai didžiausį pavojų, tą jau pripažįsta Anglijos "Baltoji Knyga," Francijos spauda, Tautų Lyga ir net kapitalistinė spauda Amerikoje.

Ar senai čia buvo Vokietijos armija 100,000 kareivių. O dabar jau yra **900,000.** Šią armiją sudaro 546,000 pėstininkai, 54,000 kanuolininkai, 51,000 raiteliai, 33,000 motorinių mašinų valdytojai, 82,000 specialiai kareiviai, 120,000 orlaivininkai ir 22,000 jūreviai.

Bet tai ne viskas. Prie to Vokietija turi **antrą armiją** iš **1,000,000 kareivių,** kurią sudaro 440,000 šturmininkų, 50,000 parubežių sargų, 110,000 specialės policijos ir 300,000 jaunuolių mobilizuotų į darbo kempes.

Taigi veik 2,000,000 Vokietijos fašistų armija gatava, kuri gali mestis į karo veiksmus į 24 valandas. Vokietijos fašistai paruošė automobilius ir motorinius dviračius, kad galėtų permesti 1,000,000 armiją.

Laivynas ir Orlaivynas

Ar senai čia Vokietija "neturėjo" karo orlaivių, o dabar jau turi **3,700 lėktuvų.** Iš to skaičiaus 60 nuošimčių sudaro bombininkai. Fašistai siekia, kad jų orlaivynas turėtų **16,000 karo lėktuvų.** Fabrikai dirba dieną ir naktį.

Vokietijos fašistai susitarė su Anglija ir budavoja milžinišką jūrų karo laivyną. Jau ir dabar jie turi 83 karo laivus, kurių yra: 8 šarvuočių, 10 kreiserių, 18 didelių minininkų, 20 mažesnių minininkų, 26 submarinų ir baigiamas 1 lėktuvų nešikas.

Karo Logeris

Net Vokietijos fašistų drąsintoja prie karo Anglija sako, kad dabar Vokietija yra **vienas didelis karo logeris.** Kiekvieną dieną fašistų fabrikai padaro 500,000 kulkų, kurios gali pramušti 6 colių plieno sieną. Gaminasi 2,000 kulkasvaidžių, kurie šauna į minutę iki 1,000 kulkų. 60,000 moksleivių viešose mokyklose mokinasi karo ž i n o j i m o. Tuom kartu šimtai fabrikų gamina paprastas kulkas, kanuolėms, kulkasvaidžiams ir šautuvams, gamina kanuoles, šautuvus, tankus, spyglių vielas ir kitus karo pabūklus.

Vokietijos fašistai atvirai sako, kad jie puls Sovietų Sąjungą ir ant savo kelio sunaikins Lietuvą.

Japonijos Žygiai

Antras karo pavojus—tai Tolimieji Rytai. Japonijos imperialistai nuo 1931 metų veda karą prieš Chiniją ir grobia jos žemę. Jau daugiau kaip keturis kartus didesnį Chinijos plotą, negu yra pati Japonija, jie yra užgrobę.

Tuom kartu Japonijos imperialistai taipgi provokuoja karą prieš Sovietų Sąjungą ir rengiasi karan su Jungtinių Valstijų imperialistais ant jūrų.

Japonija išplėtė tankų ir karo lėktuvų gamybą. Dabar gaminasi lėktuvus, kurie gali nešti po 2,500 svarų bombų ir nuskristi be sustojimo iki 1,000 kilometrų (virš 600 mylių). Japonija budavojasi 300 naujų orlaivių laukų, daugiausiai Mandžurijoje, kad puolus ant Sovietų šalies. Budavojasi daug naujų karo laivų ir sakosi, kad greitai Japonija bus tvirčiausia ant jūrų. Japonijos imperialistų valdžia visų savo įplaukų virš 50 nuošimčių grynai išleidžia karo prisirengimui. Šalies gyventojai apkraunami baisiais taksais.

(Pabaiga rytoj)

Lawrence, Mass.

Lawrence prie viešų valdiškų darbų dirba apie 2,200 darbininkų po 8 valandas į dieną. Dabar paskelbta, kad darbo valandos bus sutrumpintos tik į 16 valandų į savaitę ir visi gaus lygiai dirbti. Tų darbų administratorius ponas Cornelius J. Casey, sako, kad visiems duos darbo po 2 savaites. Bet tie žygiai veda prie to, kad tie darbininkai, kurie pirmiau prie tų viešų darbų gaudavo po $12 į savaitę, tai dabar sutrumpinus valandas nukirsta jų ir mokestis iki $8 į savaitę. Štai ir gyvenk su šeimyna už $8, jeigu esi "protingas". Prie to išdirbai dvi savaites laiko ir tada gali eiti kur nori, nes kiti bedarbiai tavo vietoje bus padėti.

Bet kitaip yra su juom pačiu, visi žinome, kad tas ponelis dirba kas savaitę savo valandas ir gauna $50. Jo artimi draugai irgi dirba pilną laiką ir gauna dideles algas, o darbininkams, tai jie duoda prie viešų darbų padirbti tik po 2 savaites ir pavaro, kitus jų vieton ima.

Darbininkai, dirbanti prie viešų darbų, turėtų organizuotis ir protestuoti prieš tokią bado marinimo sistemą. Dejavimas nieko nepagelbės. Ponai jus nepasigailės, jie daro taip, kaip jiems geriau.

Sako, kad tūli vargšai, norėdami darbą gauti, tai tiems viršininkams dar vaišes pateikia. Kaip ten nebūtų, jokiu nuolankavimu nebus galima jūsų padėtis pataisyti, reikia organizuotis ir kovoti.

L. K. Biuras.

JIBUTI.—Italai buvo paskleidę gandą, būk ethiopai įsiveržę į Francijos valdomą Somalilandą, ir įvykusiame mūšyje kritę 100 žmonių. Francūzai tatai užginčija.

ŠYPSENOS

Duos Jam Darbą

Knygvedys prašo padidinimo algos, kadangi jo pati pagimdė kūdikį.

"Ar sūnus?" klausia darbdavys.

"Taip," atsakė knygvedys.

"Palauk, lai paauga, aš duosiu jam darbą mūsų raštinėj."

Surinko *J. Šilingas.*

Kuris Kurį Pajuokė?

Ponas, važiuodamas į Vilnių keturiais arkliais karietoje, susitinka ateinantį iš Vilniaus elgėtą. Norėdamas jį pajuokt, sustojęs ponas klausia, po kiek moka Vilniuje už durnius.

Elgėta pakaušį pakrapštęs ir sako:

"Tai kaip už mane, biedną elgėtą, moka po penkis rublius, o už tokius didelius ponus, kaip tamsta, moka net po dvidešimt penkis rublius."

Nedavierka.

DARBININKŲ SVEIKATA

DR. J. J. KAŠKIAUČIUS
371 Lake Street Newark, N. J.
Telephone: Humboldt 2-7964

Naminiai Vaistai Plaukams

Daktare, malonėkite ir man išvirozyt keletą klausimėlių, per dienraštį "Laisvę". Jeigu nepatingėsi ir turėsi čėso, tai pasistenk, daktare.

Ne paslaptis visiems, kad su plaukais gyva bėda, kuomet pradeda slinkti, ypač kavalieriui esant. Klaikus striokas, kuomet šukas pertrauki per plaukus—ir prisižardo pilnos, lyg virkščių žarde rudenio laike.

Daugumas sako, kad galima plaukai sulaikyti nuo slinkimo naminiais vaistais. Tai, kuriuos aš čia suminėsiu, ar turi bent vienas kiek vertės? 1. Plauti apynių sunka. 2 Actu (uksusu) retkarčiais paplauti. 3. Bulvių skystimu, nuvirinus. 4. Pelenų šarmu. Lietuvoj dažnai nešas į pirtį pelenų šarmo galvoms trinkti. 5. O gal meškos taukai gerai dėl plaukų sulaikymo?

Gal daktaras tik nusijuoksite iš šitų suminėtų liekarstų. Bet, kiek man yra žinoma, daugumas ir vartoja jas.

Aš nerūkau. Degtinės ir vyno taip pat beveik nevartoju. Bet jau alaus, tai kam gi dievulis griešyt? Patraukiu atsakančiai. Gal daktaras "išnevožysit" ir mane už rudąjį alutį. Bet aš tai pripažįstu kaipo vaistą viduriams liuosuoti vietoj sėmenų. Tuo pačiu "pasigydai" ir pasilinksmini... Na, ir ką gi beveiktum jaunas kavalierius, jeigu paimtum "divorsą" su alum? Tuo syk būtų labai markatna, — jaustums labai nuskriaustu; nei alaus, nei pačios, lyg atsiskirtum nuo pasaulio.

Be to, patarkite, ar galima vaistais pasigydyti "penisaidė," be peilio, kuomet jau pradedi jausti skaudėjimą?

Atsakymas

Labai štukauną, Drauge, sudėjote laišką. Matyt, bistras da tebesate kavalierius. Tai gerai. Juokas vis geriau, negu verksmas. Jūsų suminėti naminiai plaukams vaistai turi kiekvienas savo vertės. Visi šitie išlaukiniai plovimai bei tepalai bent jau blogiau nepadarys. Galės kartais ir padėt. Nors, žinoma, pats svarbusis plaukams vaistas yra tas pats, visuotina vaistas— geras, paprastas, nesugadintas gamtinis maistas. Visada reikia tai žinoti. **1. Apynių sunka** — ji nieko tokio ypatingo. Vat lengva sau sunkelė ir gana. Galima iš akvatos pasiplauti — bent nekenks. 2. **Actu** gerai plauti, kai pleiskanų yra. Pleiskanas padeda pravalyt, o tada ir plaukams pasidaro smagiau želti, žinot, ant plyno kelmo. 3. Nuo **bulvių skystimu** galima plauti, nes tai yra šarmas, alkali, ir padeda nuvalyt priskretusią odą. 4. **Pelenų šarmas** visai yra geras daiktas, ypač kieno plaukai perdaug riebūs, riebaluoti. 5. "Meškos taukai", t. y. **pipirų ir muštardos mostis** tinka trinti į odą vakarais. Tai sujaudina odą ir paakstina geresnę kraujo apytaką odoje ir palei plaukų šakneles.

Vyras, kad nerūkote, — duokš ranką už tai! Bet, bra, su tuo alučiu, tai Jūs, vis viena, perdaug jam advokatauja-te. Ir "liekarsta" ir linksmybė — visa kartu... Bet va plaukams tai negerai: nuo bile kokių alkoholinių gėralų, ypač, kaip Jūs "atsakančiai patraukiat" alučio, plaukiukai pasidaro retučiai, plonučiai, kaip šetono grikiai. Ir tada visi tie naminiai plovimai jų nelabai ką atgaivina. Tai, Drauguti, vely Jūs daug mažiau ir rečiau to rudžiuko trukčiokite— ir maisto žiūrėkite, tai nereikės taip jau labai vargintis su tomis sunkomis, skystimais, meškos taukais ir kitokiais gerais paibeliais. O šukuokites ne šukomis, bet **šepečiu.** Ir dažnai taip pakaršk-ite sau galvelę standžiu karštuvu — šepečiu: tai kraujukas po plaukų šakneles linksmiau lakstys, ir plaukiukai geriau tada žels.

Su "penisaide," t. y. apendicitu, priesagos įdegimu, tokie dalykai. Ne bile koksai pilvo skaudėjimas, kad ir žemiau, atsiprašant, bambos ir kiek į dešinę—būtinai reiškia apendicitą. Tiktai patyręs gydytojas galėtų atskirti apendicitą nuo šiaip dujų, gazų, kokio nemalimo. Ir su greituoju apendicitu juoko nėra, nėra jokių ir vaistų, kaip tik **peilis,** ir tai **greit.**

Darbininkė ir Šeimininkė

Aštuntoji Kovo

Dviejų Veiksmų Vaizdelis

Parašė **Kumečio Duktė**

VEIKIANTIEJI ASMENYS:

TILĖ, susipratusi darbininkė, 35 metų.
MAGDĖ, taip pat susipratusi darbininkė, 30 metų.
JERUNIENĖ, simpatizuojanti kairiems, 26 metų.
ONYTĖ, mergina, 18 metų.
MILĖ, organizatorė revoliucinės unijos, 24 metų.
BARBORA ir AGOTA, kitos dirbtuvės susipratusios darbininkės, vidutinio amžiaus.
DIRBTUVĖS UŽVEIZDA, 45 metų.
GURBIENĖ, džiova serganti moteris, 48 m.
MOTERIŠKĖ, 38 metų ir
ŠEŠIOS DARBININKĖS be žodžių.

(Tąsa)

VEIKSMAS II

(Scena vaizduoja tabako dirbtuvę. Paprastas iš vidaus namas, darbininkės esančios prie darbo tą dieną, kada streikas įvyksta. Ilgas stalas, ant to stalo pridėta tabako lapų. Darbininkės lapus rūšiuoja, dėsto krūvelėmis. Matosi durys su užrašu: "Moterų Išeinamoji." Uždangai pakilus, užvaizda daužo išeinamosios duris.)

SCENA I.

UŽVAIZDA: Tu tingine, ką tu ten veiki taip ilgai?! Ar užmigai, ar ką? Jei neišsimiegojai, tai eik namo ir miegok, o čia laiko negaišink! Greičiau prie darbo, jeigu nenori, kad išvaryčiau! (*Išeina moteriškė, laikydama ranka galvą*).

MOTERIS: Dovanok, ponuli! Taip galva apsvaigo ir ant širdies bloga pasidarė, kad verkiant turėjau bėgti į išeinamą...

UŽVAIZDA: Na, gana čia tų tavo istorijų, eik prie darbo, nes kitaip, būsiu priverstas iš darbo išvaryti (*Moteris eina prie darbo, o užvaizda išeina*).

GURBIENĖ: O dievuliau, tu mano, koks tas užvaizda žiaurus paliko, tik grąsina ir grąsina iš darbo išvarymu, už mažiausią nusikaltimą.

MAGDĖ: Kurgi jis negrąsins, tas kapitalistų batų laižytojas. Mat, kapitalistas numetė jam trupinių nuo savo stalo, tai ir išaugo į ponus, bjaurybė!

TILĖ: Jis visais galimais būdais mus darbininkes spaudžia, kad tik daugiau jam darbo mes atliktum, o kapitalistas tuo tarpu tik didesnį pilvą išsiaugins ir sau tik puotaus už mūs procę!

JERUNIENĖ: Sakytum, kad jis tą pelną sau pasidaro, tai kas kita, bet dabar kitam krauna turtus, pats dirba už mizerną algą!

GURBIENĖ: Ką tu čia kalbi, kad kapitalistas iš mūs procios lėbauja. Jeigu tu jam dirbi, tai jis tau užmoka, ar ne!

TILĖ: Žinoma, kad jis užmoka, bet ar tu manai, kad jis tau duoda pilną užmokestį!?

GURBIENĖ: Bet neužmiršk, kad jam reikia užmokėti daug visokių mokesčių.

MAGDĖ: Nežiūrint, kokių jie išlaidų turi, bet visviena jie šimtus tūkstančių ima pelno per metus.

ONYTĖ: Kitiems metams mes sumažinsime jiems pelnus, nes mes unijistės! Unija iškovos del mūsų didesnes algas!

GURBIENĖ (*Išsigandus*): Nejaugi ir mūsų departmente yra unijisčių? Viešpatie išgelbėk, nejaugi ir jūs, moterys, prisirašėt prie bolševikų unijos?

ONYTĖ: Ir ko čia taip ir išgąstauji? Ar manai, kad moterys negali būti unijos narėmis, ar jos nekenčia išnaudojimą?

GURBIENĖ: Aš su tavim neisiu į diskusijas, nes tu nieko neišmanai. Mat, ji mane, suaugusią, nori pamokinti. Pasakoti apie kokias ten unijas ir panašiai. Nepadoru ir klausyti!

MAGDĖ: Tamsta, Gurbiene, jau dabar ne toki laikai, kad moterys tik prie puodų sėdėtų ir vaikus auklėtų. Jau dabar moterys pradeda dalyvauti draugijiniam gyvenime, todel joms ir yra žinotina unijos ir kitos darbininkiškos organizacijos.

GURBIENĖ: Jūs, moterys, visai palaidos. Geriau nueikite į bažnyčią sekmadienį, išgirsti ką kunigėlis sako ant tokių moterų, kaip jūs! Net ir išrišimo nežada duoti.

ONYTĖ: Lai jis ir neduoda, mes jo prašyti nė neisime. Didelio čia daikto!

TILĖ: Tamsta, Gurbiene, rodos, jūs esate čia seniausia darbininkė šioje dirbtuvėje. Ar pamenate, kad toks mažas atlyginimas kada nors buvo, kaip dabar kad yra ir toks žiaurus elgėsys užvaizdos.

GURBIENĖ: Tiesa, pirmiau užvaizda nebuvo toks piktas, kaip dabar. Žinoma, ir algos buvo didesnės negu dabar. Aš už algas nieko ir nesakau, nes pirmiau buvo gerlaikis, o dabar krizis.

MAGDĖ: Mums, darbininkams, tai krizis, bet ne kapitalistams. Mačiau laikraštyje buvo parašyta, kad šiais krizio metais tabako kompanija turėjo milžiniškas sumas pelno, daug daugiau, negu gerlaikiais.

GURBIENĖ: Ir kas čia jums turi apeiti, kas kokius pelnus turėjo. Kas turi daug, tai jam ir reikia.

TILĖ: Kaip-gi mums neturi rūpėti, kas turi didelius pelnus, jeigu mes, darbininkės, dirbame už taip mažą atlyginimą, kad mūsų vaikai turi pusbadžiai, pusnuogiai bastytis ir kad laike ligos nėra už ką daktarą pasisamdyti!

MAGDĖ: Rodos, tamsta, Gurbiene, turėjai persitikrinti šiuos žodžius, nes pati buvai ir esi tokioj padėtyj.

GURBIENĖ: Rodos, kaip klausai, tai jūs labai teisingai kalbate, bet visgi į tą uniją stoti nedrąsu ir gana. Kad mes galėtume su prašymu ką laimėti, be unijos.

ONYTĖ: Manai, kad parpuolus ant kelių maldausi kapitalisto, tai jis tavęs ir pasigailės. Tu daug maldavai parpuolus ant kelių prieš altorių, ar daug ką gavai?

GURBIENĖ: Dievas kantrus ir neužmaršus, jis kada nors išpildys mano prašymus.

ONYTĖ: Tai jau ir laikas, tai ko jis laukia, ko neišklauso tavęs?

GURBIENĖ: Griešini, vaike, tokius žodžius kalbėdama. Dieve duok tau dvasią šventą!...

TILĖ: Ji gana teisingai kalba. Mes su maldavimais nieko negausime. Greičiau lazda nuo policmano. Mes galima pagerinti savo būvį organizuotai, per kovą!

(Daugiau bus)

Working Woman Bėdoj

"Working Woman" neturi savo organizacijos, kuri laikraštį finansuotų, tad išimtinai pasilaiko tik iš prenumeratų ir aukų. Vidurvasario metu jų finansinis rezervas visai išsibaigė. Gi sulaikymas arba suvėlavimas labai prastai atsilieptų į skaitytojus ir į patį laikraštį.

Pagalvokime, draugės, ką mes galėtume padaryti del "W.W." Visos sutiksime, kad "W.W." labai pagerėjo ir pradėjo pasiekti naują sritį moterų. Šių metų birželio mėnesio cirkuliacija buvo dviem tūkstančiais didesnė už pernykščią, o reikia žinot, kad didelių vajų neveđėm, laikraštukas platinasi pats savo gerėjimu.

Newyorkiečių kelių organizacijų atstovės buvom suėjusios ir planavom, ką padaryti nustūmimui finansinio vilko nuo durų iki ateis iš toliau pagalbos. Nusitarėm vienos draugės didelėj stuboj surengti pokiliuką žymios moters rašytojos, d. Grace Hutchins, 50 metų sukaktuvėm minėt ir ta proga biskį sukelti pinigų. Taipgi nutarėm surengti didelį pasitikimą moterų delegačių iš Kominterno Kongreso Maskvoj ir pasitikimą panaudot "W.W" paramai.

Gal draugės kolonijose galėtų ką nors išrasti ir sukelti kiek finansų "W.W" paramai?

Beje, newyorkietės dar padarėm vieną tarimą, kuriame ir kitų miestų moterys galėtų padėti. Spalio 4-5-6-7 įvyks darbininkų spaudos bazaras ir mes jame turėsime būdukę, iš kurios tam tikrą dalį įplaukų gausim del "W.W." Mes norėtum daugiausia užpildyti moteriškais drabužiais, ypatingai bliuzėmis, kurios bile kam reikalingos ir naudingai galima parduot. Galima aukoti ir kitų dalykų, kad ir dailiadarbių, tačiau tokius veik visada prisieina parduoti žemiau jų vertės, atsižvelgiant į paaukotą darbą. Tiesa, megsti kalnieriukai šiemet labai madoj, tad gal neprisieitų su skriauda parduoti.

Draugės prašomos parinkti tokių dalykų žinomose krautuvėse, arba pačios pagaminti, kurios tam dar turi ištekliaus. Siųskite per mūs skyrių. Gautos dovanos bus paskelbtos skyriuje, o iš "W.W." gausit laiškutį po priėmimo.

S. Sasna.

Ko Mes Siekiam Moterų Susirinkimais

Pirma visko mums svarbu, kad moterys susidomėtų savais reikalais. Kad jos tų reikalų delei norėtų prasilavinti. Kad jos bent kuo šviesesniu užsiinteresuotų apart savo vergijos virtuvėj. Jei tą atsieksim dėka mūsų susirinkimų—viską laimėsim. Kartą atbudusią moterį vargiai beužmigdysi, ji ras savo vietą.

Sutinku, kad mes turime į susirinkimus nešti klasių kovos klausimą. Mes pirmam susirinkime tikimės girdėt raportus iš Vis. Suv. Moterų Sesijos, ir ten girdisi kovos gana. Bet, susimildamos, neperstatykim visą judėjimą kryžium ir mūsų susirinkimą tuo kankiniu, kuris pats vienas turės jį vilkt. Imkim tiek darbo, kiek galim tinkamai atlikti. Neeikvokim laiko del smulkmenų formalumuose. Gerai pagalvokim prieš eidamos į susirinkimą. Jis tada duos naudą, jei jame visos jausimės kaip namie ir susirinkimas bus draugiškas. O jei jis bus draugiškas, tai bus ir ne paskutinis, bet pirmas iš daugelio smagių ir pamokinančių susirinkimų.

Pas mus savitarpinė lavyba labai atsilikusi ir tą klausimą reiktų statyti pirmoj vietoj moterų susirinkimuose. Reiktų nutarti vienokio ar kitokio pobūdžio lavinimosi vakarus taip tankiai, kaip didžiumai prieinama. Jei mes nesilavinsim, niekad nepakilsim. Sovietų Sąjungoj moterys turi lygias progas moksle, o vienok ir ten mato reikalą pastumėti moterį pirmyn visokiais kursais, lavinimosi rateliais ir tam panašiai, skirtais vien moterims-merginoms. Pas mus juo labiau to reikia.

Moterų susirinkimai turėtų būt sušaukti visose kolonijose ir bandoma juos padaryti pastoviais ar bent paskirti iš susirinkimo komitetą ir įgalioti šaukti tokius susirinkimus sulyg reikalo.

Susiinteresavus.

ĮVAIRUMAI

Amerikos Žuvėdros Gudrios

Žuvėdros lengvai susiranda kliamsų ir jos žino, ką daryt, kad iš kieto lukšto išsiėmus mėsą. Paima kliamsą, iškyla augštai ir meta žemyn. Kada lukštas sutrūksta, tada nusileidžia žemyn ir pasiima mėsą. Jos taiko ant cementinio kelio, tai joms užtenka iškilt tik apie 20 pėdų. Bet jei nėra cemento, tai jos turi kilt iki 50 pėdų, kad lukštą pramušus. O mums atrodo, kad toki gyvūnai visai neprotauja ir apie nieką nenusimano.

E. Vita.

VALGIŲ GAMINIMAS

Žalių Tomačių Prieskonis

Apie 10 svarų žalių tomačių, du puoduku acto, 2 ryšelius selerių, 5 nemažus cibulius, 2 svaru cukraus, 1 šaukštą pipirų, 1 šaukštą druskos, pusę šaukšto "allspice."

Supjaustyk tomates riekutėm, suklok eiliukėm į molinį puodą, apibarstyk druska ir vėl dėk kitą eiliukę iki visas taip sudėstysi. Tegul dabar taip pastovi iki kitai dienai. Paskiau nuplauk šviežiu vandeniu, sukapok viską smulkiai ir sudėjus į palivotą puodą virink apie 1½ (pusantros) valandos. Supilk karštas į stiklines bonkas (jars), uždaryk gerai ir padėk šaltoj vietoj.

Silkės

Esu apsipažinęs su silkėmis, bet neteko dažinot, kaip jas sūdo. Jums žinoma farmerka sudė silkes pagautas upėje, taip vadinamas upių silkes. Yra silkės didžiuose ežeruose; jos gal tos pačios, ką ir upėse. Ežerų silkės sudytos neskanios valgyt nevirtos ar nekeptos. Jūrių silkės mums žinomos dviejų rūšių: riebios ir liesos; tos dvi rūšys skirstomos į didesnes ir mažesnes; kaip kur skiriamos pagal lytį: pienės ir ikrės. Riebiosios silkės skanesnės už liesąsias ir brangesnės—jų mažai ir ant rinkos pristatoma.

Susūdę silkes į bačkas laiko apie vieną mėnesį, tada jau leidžia į rinką. Perkant iš sandėlio šviežiai susūdytas silkes duodama pasarga, kad silkės atidarytos negali laikytis ilgai—jos tinka tik greitam suvartojimui. Tokios silkės minkštos ir nelabai sūrios. Ilgiau būnant bačkose jos patampa sūresnės ir kietesnės. Kada farmeriai sūdo mėsą, tai į sūrimą deda cukraus, kad mėsa būtų minkšta ir įgautų gerą skonį. Aš manau, kad galima kiek silkių pabandyt sūdyt taip, kaip mėsą—gal silkės būtų skanesnės.

E. V.,
Johnson City, N. Y.

Kur Prostitucija Galutinai Nyksta

Amerikietes motinas pastaruoju laiku vis dažniau sukrečia baimė pamanius apie siaučiančią ir tūkstančius jaunų moterų pražudančią prostituciją. Šimtai tūkstančių jaunų merginų ir moterų trempia trotuarus iki nualpimo gatvėje ieškant sveiko ir naudingo darbo, bet jo nerast. Jaunystė, trokšta gyvent ir džiaugtis, bet vieton to kankina alkis, galva svaigsta nuo išbadėjimo, sulopyti skudurai vos laikosi. Pastatytos tarp bado mirties ir prostitucijos. Kiek daug tų malonių mergaičių dar šiandien pergyvens paskutinį kvotimą!

Bet yra šalis, kur tas prakeiksmas jau galutinai nyksta. Tas dedasi Sovietų Sąjungoj. Apie tai profesorius V. Bronner savaitraštyje Moscow News paduoda labai įdomių faktų. Keli mėnesiai atgal ten lankėsi belgų mokslininkai tikslu patirti prostitucijos naikinimo metodas ir viena iš buvusių prostitučių, dabartinė Maskvos Gydymo Įstaigos darbininkė pasakė:

"Pasakyk belgų darbininkėms, kad laike carizmo ir mūsų motinos turėjo kovoti už teisę dirbti. Čia nereikia kovoti už darbą, kadangi Sovietų Sąjungoj darbas yra neatskiriama kiekvieno piliečio pareiga. Tiems, kurie yra apleidę darbo kelią, kaip kad mes, Sovietų Valstybė įrengia įstaigas, kaip ši, per kurias mes sugrįžtame, ir sugrįžtame, kad visada eiti darbo keliu." Toks buvo tos darbininkės atsakymas į belgo mokslininko išsireiškimą apie Belgijos moterų kovą už darbą, kuri yra panaši mūsų kovoms.

Nuo Kada Užkirsta Prostitucijai Kelias?

Legališkos prostitucijos sistema su ją lydinčia policijos-medikališka priežiūra žlugo atėjus Didžiajai Spalio Revoliucijai. Kova prieš užsilikusią prostituciją buvo vedama taip, kad nebūtų atsukta prieš pačias prostitutes. Pilnas paliuosavimas moters, jos įžengimas į visus skyrius industrijoj, pakilimas darbininkų ekonominiai ir kultūroj, pagerėjimas gyvenimo sąlygų, daugelis valstybės įvestų motinų ir vaikų apsaugos įstatymų, taipgi valstybės kova prieš valkatystę—viskas tas prisidėjo prie panaikinimo prostitucijos priežasčių. Kas metą prostitucija smarkiai mažėjo.

Bet 1931 metai, kada Sovietų Sąjungoj visai prašalinta nedarbas, buvo sprendžiamaisiais. Prostitucija prarado masinį pobudį. Vienok ir tada nebuvo galutinai išnaikinta ir buvo reikalingi žygiai nugalėjimui paskutinių to blogo pėdsakų. Sekmingiausiu pasirodė suorganizavimas įstaigų taip vadinamų gydymo profilaktorijų, iš kurių pirmosios tapo įsteigtos jau 1924 metais. Prieš 1934 m. tų įstaigų buvo 31 visoj Sov. Sąjungoj.

Prostitucija smarkiai pradėjo pulti nuo 1931 m. ir daugelis tų įstaigų tapo uždarytos, kaipo daugiau nereikalingos. Šiandien likę tik 19. Iš penkių buvusių Maskvoj 1930 m., šiandie beliko viena, kurioj randas 350 žmonių.

Darbas, Gydymas, Mokslas

Tos gydymo profilaktorijos susideda iš dirbtuvės, klinikos ir miegkambarių. Priimamos yra buvusios prostitutės, kurios gali dirbti. Įstaigos užduotis yra išmokyti tas moteris darbo, duoti joms kultūrinę-politinę apšvietą, ir, žinoma, išgydyti.

Vyriausia tų įstaigų ypatybė yra ta, kad neduoda jaust jokios labdarybės. Vos moteris įžengė įstaigon, ji tuojau tampa viena darbininkių ir jos darbas yra apmokamas tais pačiais pamatais, kaip ir dirbančių industrijoj. Darbininkė iš savo uždarbio pati užsimoka už pragyvenimą.

Moterys ateina įstaigon liuosu noru ir bile kada gali apleisti. Vienok sąlygos yra taip geros, jog retas toks įvykis, kad moteris apleistų nebaigus nustatytą laiką. Gyvenančios įstaigoje, pravarymą iš jos skaito didžiausia bausme. Buvimo laikas yra nuo vieno iki pusantrų metų, kas skaitoma pakankamu ją pralavinti darbui ir išgydyti.

Generalis mokinimas yra verstinas. Klases veda ekspertai mokytojai. Ant vietos yra meno, dramos, muzikos ir fizinės kultūros rateliai, į kuriuos gali stoti sulyg noro. Užbaigus laiką, jos siunčiamos į dirbtuves ir kiekvienai parūpinama gyvenimui vieta.

Kokios pasėkos? Maskvos įstaigų statistika atsako sekamą: Per jas perėjo 3,810 žmonių, iš jų 3,277 buvo su venerinėmis ligomis. Visuomenės atžvilgiu, atskyrimas tų ligonių apsaugojo sveikatą. Veik visos jos tapo išgydytos, tik 383 turėjo būti pravarytos už laužymą taisyklių, kas sudaro 10 nuoš. Kitos 90 noš. užėmė savo vietą tarp šalies dirbančiųjų ir pranešimuose iš tų fabrikų administracijos gerai apie jas atsiliepia.

Iki kokio laipsnio prostituciją dar randama Sov. Sąjungoj? Atsakoma—čion nėra legalės prostitucijos. Maskvoj prieš revoliuciją buvo nuo 25,000 iki 30,000 prostitučių. Sausio mėnesį 1928 m. Maskvos profilaktorijos padarė nuodugnų tyrimą mieste. Viso buvo surasta 3,000 prostitučių. Reik turėt mintyje, kad tuo laiku dar buvo virš 80,000 užsiregistravusių bedarbių tą syk dar tebebuvusioj Darbo Biržoj. Sausio mėn. 1931 m., po panaikinimo nedarbo, vėl padaryta tyrimas. Tuomet rasta tik 800 prostitučių.

Sovietų Sąjunga jau pasiekė žymėtiną laipsnį naikinime prostitucijos. Įstaigos daug pagelbėjo, bet ne jos svarbiausias faktas prašalinime prostitucijos. Pergalė prostitucijos randasi progrese socialistinės statybos, kuri deda pamatą galutinam prašalinimui amžiais kankinusio blogo.

Mes, amerikietės, turėtume tą imti atydon ir panaudot savo energiją už pašalpą bedarbėms, už apsaugą motinoms, už žmonišką algą darbuose, kad mūs draugės nežūtų prostitucijos pavėsiuose. Sykiu lavinkimės ir rengkimės kovai už Sovietų Ameriką, kurioj bus prašalintos prostitucijos priežastys ir panaikinta prostitucija.

Brooklyne Rengiamės Darbui

Mūsų viltingai lauktą moterų susirinkimą pereitą trečiadienį apardė nepakenčiama šutra ir pačiam į susirinkimą ėjimo laike užklupus žaibų ir lietaus papliupa. Bet būrelis vis vien suėjom. Kadangi programoj turėjom labai svarbių dalykų, kaip tai raportą iš Visuotino Suvažiavimo Moterų Sesijos, taipgi nustatymą savo lavybos ir veikimo programos ateinančiam sezonui ar bent jo daliai, tad nutarėm atidėti susirinkimą dar savaitę, kad duoti progą draugėms williamsburgietėms, taipgi iš priemiesčių, dalyvauti sprendime tų dalykų.

Sekamą susirinkimą turėsim ryt vakarą 8 val., tai yra ketvirtadienį, 22 rugpjūčio, "Laisvės" svetainėj, kampas Lorimer ir Ten Eyck Sts., Brooklyne. Laukiame draugių iš Ridgewood, Maspetho, Jamaica, East New Yorko, New Yorko, So. ir Central Brooklyno ir iš visų kitų Brooklyno dalių bei priemiesčių. Kviečiamos visos, kaip prigulinčios kurioj nors organizacijoj, taip ir nepriguliančios niekur. Visos lygiai turėsime balsą sprendime dalykų, tad veiklą bei savitarpinį lavinimosi nusistatysim tokį, koks didžiumai atrodys reikalingiausiu.

S. Sasna.

PONIA SCHINAZI IŠLEIDŽIA Į METUS 60 TŪKSTANČIŲ DVIEJŲ VAIKŲ UŽLAIKYMUI

Ponia Ruby Schinasi, 346 West 89th St., New Yorke, našlė buvusio cigaretų fabrikanto išleidžia apie 30 tūkstančių dolerių į metus užlaikymui kiekvieno vaiko. Kitais žodžiais, vieno jų užlaikymui išleidžiama po $84.81 į dieną. Tokį raportą ponia Schinasi pridavė teisėjui. Tie brangiai užlaikomieji "ponai" Schinasi turi amžiaus: Solomonas 8, ir Betty, 6 metus.

Kiek gi kainuoja jūsų vaikų užlaikymas į metus? Kaip žinia, valdžios ir kapitalistų pasamdyti mokslininkai maisto srityje apskaitliavo ir kapitalistiniai laikraščiai nerausdami paskelbė, kad 23 centų pakanka bedarbių šeimynos nariui ant maisto. Tačiau niekam nenaujiena, kad ir to neduoda bedarbiams, kol bedarbiai nepriverčia demonstracijomis ir įvairių formų kovomis.

Tą patį matome šalpos darbuose. Tačiaus, kada WPA darbininkai pradėjo streikuoti už unijines algas, prieš juos sukilo visa buržuazijos reakcinė mašina — valdžia su savo policija, laikraščiai, teismai. Juos apšaukė raudonesniais už raudonus. O viskas, ko jie reikalauja, tai mažiausios algos $93.50 lavintiems ir apie $80 nelavintiems darbininkams į mėnesį, iš ko ne vienas turės užlaikyti visą didelę šeimyną. Kodelgi vienam buržujukui reikia su virš $80 vienai dienai ir kodel tos pačios sumos "perdaug" visai darbininko šeimynai per ištisą mėnesį? Rodos, vertėtų kiekvienai iš mūs rimtai pagalvoti.

Tų ponaičių sąskaitoje randame, kad nuo birželio 10, 1932 iki birželio 10 šių metų medikalė priežiūra kainavo vienam iš jų $1,162.40 ir priežiūros išlaidų laike ligų $3,952.58. Berniuko drabužiai kainavo $3,952.58. Mokyklos išlaidos $1,757.25. Vakacijos $10,965.46. Žaislai kainavo 1934 metais $435.85. Ir tai ne viena ir ne kelios, bet didžiuma fabrikantų ir finansierių šeimynų taip vartosi turte.

Ar daug darbininkių, dirbančių cigaretų fabrikuos arba kitiems fabrikantams, turėjo bent kartą savo gyvenime vakaciją pajūryje. Kaip su jų vaikų priežiūra, žaislais, vakacijomis? Kodel gi buržujų vaikams viskas ir kodel mūsų vaikams nieko? Ogi delto, kad mes dirbam, o savo darbo vaisius jiems atiduodam.

Laikas, draugės, labai laikas snaudulį, perdidelę virtuvės "meilę", visokių cackų dirbinėjimą ir tuščią pleperiavimą trenkti į šalį, o imtis ginti savo reikalus. Šaukime visur moterų susirinkimus ir ten diskusuokim savo reikalus, lavinkimės, veikim, kad nereiktų mums ir mūsų šeimynoms badauti, kuomet buržuazija, pasinaudodama mūs neorganizuotumu pertekliuje lėbauja.

Didysis "Laisvės" Piknikas

Bus Sekmadienį 1 Dien. Rugs.-Sept.

Pradžia 10 valandą. Programa — 5:30 val.

Ant Rytojaus Labor Day Šventė.

Ant rytojaus bus Labor Day šventė, tad daug svečių atvyks iš kitų miestų. Pasimatykite ir susipažinkite su jais.

WESTVILLE GROVE

WESTVILLE, N. J.

Puikus Prudas Maudytis

Prie New Jersey Highway No. 47; Nuo New Yorko kelias No. 130.

$361.75 Paskirta dovanų prie Įžangos. Pirma dovana **$75** Cash

Viso 21 dovana. 17 Dovanų Pinigais.

Tuojau įsigykite įžangos bilietų. Naudokitės šiąja puikia proga.

Bus skanių valgių ir gėrimų. Labai graži vieta: daug medžių ir po tais medžiais daug stalų. Gi šokiams graži platforma, tai patogumų bus visiems.

Gera ir Didelė Orkestra be Pertraukos Grieš Šokiams

Prašome Įsitėmyti Programą:

A. Bimba, "L." Redaktorius, sakys prakalbą.
Aido Choras iš Brooklyn, N. Y.
Sietyno Choras iš Newark, N. J.
Merginų Kvartetas iš Wyoming, Pa.
Lyros Choras iš Shenandoah, Pa.
Lyros Choras iš Philadelphia, Pa.
Mainierių Kvartetas iš Shenandoah, Pa.
Rusų Darbininkų Choras iš Philadelphia, Pa.
Italų Atletų Grupė iš Philadelphia, Pa.
Akrobatės Šokikės iš Philadelphia, Pa.

Kelrodis — Directions:

Going from Philadelphia passing the Delaware Bridge, turn to your right into Broadway. Reaching the first circle turn to left, at the second circle turn to right, to route 47. There follow the picnic signs. Also you can reach the park going to White Horse Pike circle, then turn to route 130, and go to the first circle and there turn to your left to route No. 47.

Buses leaving from Philadelphia, fare is 40c round trip. For further information, call or write 735 Fairmount Avenue.

Iš Philadelphijos busai eis nuo šių vietų: North Side—735 Fairmount Ave., 658 No. 10th Street; South Side-143 Pierce St. and 1331 So. 2nd St.; Richmond—2715 E. Allegheny Ave., and 28th and Poplar Sts.; Frankford—4647 Melrose St.; So. Phila.—7928 Harley Street.

Kaip Matote, Daugelis Chorų Atvyksta Iš Kitų Miestų. Apart Choriečių, Iš Arti Ir Toli Atvyks Šimtai Jaunuolių Ir Suaugusių Žmonių. Pasimatykite Ir Susipažinkite Su Jais.

Apgaulinga Politikieriaus Reklamacija

"Laisvės" skaitytojai matė paveikslą senatoriaus Huey Long "Laisvėj", kur būk jis rodo tūlame viešbutyje publikai, kaip reikia maišyti gėralus. Tuo laiku, kada jis "rodė, kaip maišyti gėralus", New Yorko buržuaziniai laikraščiai netik po vieną jo paveikslą patalpino, bet po kelis ant syk,—visokiose pozose,— ir maišant ir geriant ir sveikinant ir visaip kitaip. Rodosi, kad tai tame būt kam kokia svarba.

Na, lai jau būna ir svarba, nes — senatorius, apgaudinėtojas, fašistas, turįs pretenzijų sulošti Hitlerio rolę Suvienytose Valstijose. Tokia ypata kaip jis, kuris pasivadinęs save net žuvų karalium, gal ir priduoda kam svarbos, kaip jis ten maišo, krato tuos gėrimus. Bet tas perstatymas žmonėms, būk tas jo aktas buvo laikraštininkų pastebėtas iš netyčių, nieko nežinant niekam iš anksto neteisingas. Ištikrųjų, tai baisi apgavystė, kaip iš Longo pusės, taip ir iš buržuazinių laikraštininkų pusės. Tai vis pigus buržuazinių politikierių savęs reklamavimo būdas.

Tikrenybėj tai tas vieno politinio klauno cirkas buvo labai atsargiai prirengtas išanksto. Huey Longas atvažiavo vieną gražią dieną New Yorkan ir apsistojo tūlam hotely. Tuoj jis ir prisirengė ir cirką lošti. Pasikvietė laikraščių reporterius ir pasakė jiems, jog jis loš cirką ryt rytą viename to viešbučio restaurane. Idant visi traukiami jo paveikslai neišeitų piš, kaip žmonės sako, tai jis pasikvietė ir elektrikierius, kurie turėjo priveti reikalingas vielas į tam tikras vietas, kur esamų restaurante lempų neužteko del tokio cirko lošimo ir paveikslų ėmimo. Bet ir to visko neužteko; paprastiem elektrikieriam pasitikėti Longas negalėjo, nes jis manė, kad jie kartais gali nežinoti to, kiek reikia šviesos del ėmimo paveikslų. Atsargumo delei, jis pasikvietė vieną specialistą-elektrikierių iš kurtamų paveikslų įstaigos, šviesų sutvarkymui.

Sekančios dienos ankstų rytą, pirm bizniui prasidedant, Huey Long nuėjo į paskirtą restaurantą padaryti savo būsiančio cirko taip vadinamą rehearsal-pratimus. Pats atsistojo už šinkstalio-"baro" ir pasiėmė gėrimų maišyklį-kratyklį ir atsistojo, kaip būt geriausiai, kaip paveikslai galėt išeit geriausiai. Fotografistai jį apstojo tinkamose vietose ir nužiūrėjo per apartus, ar viskas bus gerai, kada ištikrųjų reikės atvaizdus traukti. Dalis restauranto darbininkų irgi buvo pašaukta, uniformose, ir patvarkyta, kas reikės daryti, kada cirkas bus ištikrųjų lošiamas. Taipgi ir kiti reikalingi žmonės-vaidylos turėjo perlošti būsiantį aktą, idant viskas išeitų tvarkoj, idant viskas atrodytų naturaliai.

Vėliau, atėjus paskirtam laikui, "žuvų karalius" Long ateina į tą pačią valgyklą ir sėdasi už stalo. Kelneriui priėjus, Long užsisako kokio ten mišinio, kaip būk jo valstijoj, Louisianoj arba New Orleans, darą. Kelneris atneša užsakytą mišinį-gėrimą. Long prikiša lūpas prie stiklo, sriubtelėja ir susiraukia, pareikšdamas, jog jo krašte taip to gėrimo nemaišą. Tuoj jis stojas ir eina už šinkstalio, sakydamas, jis parodysiąs, kaip reikia tą mišinį maišyti.

Užėjęs už šinkstalio, Long pasiima to mišinio kratyklę, kuri gatavai padėta del jo, ir pradeda kratyti, lošdamas arba ką tai pliaukšdamas, kai kokis cirko klaunas. Tuoj iš už stalų sukyla laikraščių reporteriai ir paveikslų ėmėjai, kurie būk ten buvę užėję be jokios žinios apie Longo rengiamą cirką, ir apspinta jį. Reporteriai klausinėja apie tą navatną jo gėrimą, o jis tik krato kratyklę, tik kraipos, tik sukinėjasi, atsakydamas į reporterių klausimus ir lošia kaip tikras cirko klaunas. Paveiklų ėmėjų mašinėlės tik kliksi, imdamos "žuvų karaliaus" paveikslus. Buvę restaurante svečiai irgi apspinta apie šinkstalį ir žiūri ir klausosi, kaip garbės ieškotojas, save reklamuotojas, politinis klaunas lošia cirką.

Tą patį popietį ir sekančią dieną pasipila aprašymai ir paveikslai buržuaziniuose laikraščiuose apie Longo cirką. Ir vis tokiu tonu aprašyta, būk laikraštininkai nieko apie Longo būsiantį cirką nežinoję iš anksto. Žmogus žiūri į tuos paveikslus ir aprašymus ir mąstai, kaip net ir buržuaziniai laikraštininkai galėtų būti toki svieto apgaudinėtojai; tačiaus, taip yra.

Antrą ėmus, tiesa, nėra ko mums taip labai stebėtis iš buržuazinių laikraštininkų tokio melagingumo. Juk jau mums yra labai gerai žinoma, kad, kaip žmonės sako, jie laikraštininkystėj ne del sveikatos. Jie leidžia laikraščius del pasidarymo gyvenimo, del susikrovimo turto. Nors, žinoma, jie mėgsta apdekoruoti savo laikraščius panašiais obalsiais: "Visos žinios, kurios tinka spausdinti'': ''Tiesą, nieko daugiau, kaip tiesą"; "Teisybės šviturys"—bet tai vis apgaulingi obalsiai,—nors jie skamba gražiai,—tai vis skraistė paslėpti melą.

Tokia kooperacija tarp buržuazinių laikraštininkų ir politikierių niekas daugiau kaip ranka mazgoja ranką. Buržuaziniam laikraštininkam reikia sensacingų plepališkų kalbų-žinių, paveikslų, o politikieriams — išsireklamuoti save, idant gavus lengviau patekti į šiltas valdiškas vietas. Ir taip ta svieto, ypatingai darbininkų, apgavystė varoma kasdien pirmyn per buržuazinius laikraščius ir politikierius.

Yra jau aišku, jog tik darbininkiška spauda, darbininkiški laikraščiai tegali duoti kaip tikras žinias, taip ir sveiką pamokinimą, kaip turi gyventi ir ką turi darbininkai daryti, idant pagerinus savo gyvenimą.

A. Gilman.

Sen. Huey Long, fašistų vadas, negrų linčiuotojų palaikytojas, Washingtone. Jis sakosi būsiąs kandidatu į šalies prezidentus sekančiais metais!

Cleveland, Ohio

Ši vasara pasirodė ūkininkams gera-derlinga. Viskas gerai užaugo, bet užėjus lietums suėmimo laiku yra daug nuostolių padaryta. Per 200 mylių papluko viskas, sumirko, kaip kur daržai pavirto purvais, užnešė kviečius, rugius ir avižas. Daugelio javai stovi pajuodę, pūstanti, kad nei gyvulius negalima jais šerti. Daugelis farmerių bėdavoja, kad jų sunkus darbas nuėjo niekais, o taksai reikia mokėti. Žinoma, labiausiai nukentėjo maži žemės savininkai, nes dideli, kurię turi mašinas, tai daugelis suspėjo iškulti, bet biedni, kurie turi samdyti mašinas, tai jas negalėjo gauti, kada buvo galima javus suimti, o kada gali gauti, tai lietus lyja. Net griaudu žiūrėti į jų vargingą gyvenimą. Daugelio tvoros išmirko, išgriuvo. Tuli savo farmas bando per agentus išmainyti ant kokios stubelkos ir eiti į miestą gyventi.

Produktų nėra, taksai reikia mokėti, daugelis farmerių net už 70 mylių bando važiuoti į miestą ir jieškoti darbo, o moterys pasilieka ant farmų. Jos atlikę namų ruošą eina į laukų darbus ir dirba nuo ryto iki vėlaus vakaro. Vyrai negali gauti darbo, parvykę namo kremtasi, nerymauja, negali miegoti ir nakties metu, čia morgičiai reikia mokėti, o pinigų nėra. Taip baisiai vargsta farmeriai. Neturėdami klasinio supratimo, nesuprasdami, kad ši sistema yra kalta visų jų nelaimių, jie tankiai vienas antrą kaltina, dar daugelis nesupranta, kad reikia organizuotis ir kovoti prieš didelius taksus, prieš morgičius ir ūkių

PIENAS

Turi Sveikatą Duodančią (Šarmišką) Ypatybę

Dabar galit šarmiškai alkalizuotis lengvu, gamtiniu būdu...šviežiu, šaltu pienu

Jūs žinote ženklus susikaupiančių jūsų kraujyje rūgščių. Jūs atbunkate protiškai...pasidarote nervuotas ir nuvargęs kūniškai. Bet kitą kartą, kada jūs taip jausitės, nepulkite tuoj vaistus gerti bei savo nervus jais svaiginti, ale pirma išbandykite naturalį šarminimo būdą—pieną.

Taip, pienas turi tikrą, sveikatą duodančią (šarmišką) ypatybę. Jis naikina rūgščių susikaupimą jūsų kraujyje...duoda jums naują šarmų atsargą...daro jus nauju žmogum. Niekas geriau neramina...mažai kas taip stiprina...kaip pienas.

Reikalaukit knygelės—"Milk—the Alkalizer."
Prisiųskit varda ir adresa: Bureau of Milk Publicity, Albany.

THE STATE OF NEW YORK

Drg. Kapsuko Vardo Fondas Lietuvos Rev. Spaudai Remti

Draugas Bimba pakėlė klausimą, kad į Lietuvos Komunistų Partijos sudarytą drg. Kapsuko Fondą Lietuvos revoliucinei Spaudai Remti reikia sukelti nors $250.

Drg. B. Kirstukas iš Clevelando tą sumanymą tuojau parėmė ir pasiuntė $4 siūlydamas, kad kvota būtų pakelta iki $500, kad Amerikos lietuviai darbininkai supras svarbą LKP revoliucinės spaudos ir ateis į pagelbą.

Kiek man yra žinoma tarpe klyvlandiečių tas darbas varomas pirmyn. Darbo priešakyje stovi d. S. Mazan ir kuris jau yra surinkęs apie $40 aukų ir pasiuntęs to fondo iždininkui **Dr. J. J. Kaškiaučiui.**

Conn. valstijos draugai taipgi gerai atsiliepė. Drg. "Susnikų Jurgis" pasiuntė auką net $20 tam tikslui ir iššaukė Ohio valstijos draugus į lenktynes.

Aš manau, kad tai labai rimtas darbas rėmimas to fondo ir jis apeina ne vien Ohio ir Connecticut valstijų draugams. Bet lenktynėse tarpe šių dviejų valstijų, tai aš manau, kad Clevelandas nepasiduos ir Conn. valstijos draugus pralenks. Bet matyti, kad ir Conn. valstijos draugai nesnaudžia. Kaip pastebėjau "Laisvėje", kad drg. "Susnikų Jurgis" sunkiai sirgo, tik iš ligoninės išėjo, bet jis savo žodį laikosi ir sako, kad Clevelando draugams bus sunku atsilaikyti. Linkiu draugui greitai pasveikti ir tęsti savo darbą. Tiesa, pas mus nenusitarta iki kurio laiko bus lenktynės, bet kiek suprantu, tai jos tęsis iki naujų metų. Man rodosi, kad permažai atsiliepimų yra iš kitų Amerikos didelių kolonijų. Atminkite, draugai, kad Sovietų Sąjungos draugai nusitarė tam tikslui sukelti 1,000 rublių!

Draugas Daubaras sako, kad iki naujų metų mes turime tam tikslui sukelti mažiausiai $500. Manau, kad amerikiečiai tą padarys. Reikia atminti, kad Lietuvos revoliuciniai darbininkai ir valstiečiai turi vesti sunkias kovas. Mūsų pareiga ateiti jiems į pagelbą prieš fašistinę diktatūrą, pagelbėti išlaikyti Lietuvos darbo masių revoliucinę spaudą. Kviečiu visus darbininkus atsiliepti su aukomis.

Daubaro Draugas.

Waterbury, Conn.

Ateiviai darbininkai pradėjo jieškoti išeities, kad nebūtų išvyti iš darbų. Jie pradėjo jieškoti pilietybės popierių. Kaip pranešime sako, kad praeitą savaitę apie 500 išpildė blankas delei pirmų popierių; net pritrūko blankų ir viršininkai liepė eiti namo iki jie gaus daugiau blankų. Priežastis tame: kompanijos pranešė, kad nepiliečius darbininkus atleidinės iš darbo ir ims piliečius. Waterbury Tool Kompanija atleido 6 ne piliečius ir paėmė piliečius ir tas išgąsdino darbininkus. Kožnas sąmoningas darbininkas nesipriešina tapti piliečiu, bet jie žino ir sako, kad tas darbininkų neišgelbės nuo atleidimo iš darbų, kadangi dabarties piliečių atleista iš darbų net čionai gimusių, nes valdančiai klasei nesvarbu, kad ir pilietis, bet jeigu nėra biznio, tai gali eiti sau kur nori ir gyvenk kaip nori.

Šitas Waterbury apsireiškimas yra požymis fašizmo tam, kad pjudyti darbininkus vienus prieš kitus. Darbininkai turėtų organizuotis ir kovoti visi bendrai prieš tokius pasimojimus, nepasitikėti vien tapimu piliečiais ir būk jau kovą baigta. Reikia sudaryti bendras frontas prieš karą, fašizmą ir prieš ateivių darbininkų persekiojimą. Visiems piliečiams ir nepiliečiams, ateiviams ir amerikonams, baltiems ir negrams, ir bendrai kovoti. Tik taip bus galima prašalinti šitą skurdą, kuris yra kapitalistinės tvarkos išdavas. Valdančioji klasė, negalėdama išeiti iš šio krizio, bando suversti visą naštą darbininkams, o kad tą atsiekti, tai nori darbininkus supjudyti vienus prieš kitus, išardyti darbininkų organizacijas, unijas ir įvesti fašistinę diktatūrą.

Gudeliškis.

BERLYNAS. — Del persekiojimų iš nazių pusės daugybė žydų pardavinėja savo biznius, bet ryšyj su tuom dar labiau brangsta reikmenos ir krinka šalies ūkis.

Finansinė Atskaita Visuotino Suvažiavimo Šaukimo Komiteto

Visuotino Amerikos Lietuvių Darbininkų Suvažiavimo šaukimo komitetas šiuomi skelbia atskaitą tų pinigų, kurie įplaukė ir tapo išleisti ryšyje su Visuotinu Suvažiavimu.

Įplaukos

Per Suvažiavimo šaukimo Komiteto sekretoriaus J. Siurbos ir iždininkės K. Šolomskienės rankas gauta sekamos įplaukos:

ALDLD Centro Kom. auka Suvažiavimo šaukimo darbui	$25.00
SLA 189 kp., Tacoma, Wash.	1.00
Priešfašistinis Susivienijimas	25.00
LDS Centro Valdyba Suvažiavimo šaukimo darbui.	50.00
Priešfašistinis Susivienijimas	5.00
Montello Bendro Fronto konf.	10.00
Jurčius, Boston, Mass.	1.00
LDS 42 kp., Wesville, Ill.	2.00
LDS 18 kp., ALDLD 91 kp., Liet. Ap. Kliubas	10.00
ALDLD 13 apskritys	2.00
LDS 116 kuopa	2.00
LDS 99 kuopa	5.00
LDS 88 kp.	5.00
LDS 128 kp.	2.00
ALPMS 2 apskritys	5.00
ALDLD 219 kuopa	2.00
LDS 85 kp., ALDLD 132 kp., DL Kliubas	5.00
Hudson, Mass., bendrp fronto konferencija	10.00
LDS 9 kp. ir ALDLD 90 kp.	4.00
ALDLD Centro Komit.	10.00
LDS. 6 kp., Aušros Choras, ALDLD 20 kp., LDSD	2.00
ALDLD 131 kp.	5.00
Hartford, DOBK	5.00
ALDLD 31 kp.	5.00
LDS 45 kuopa	5.00
SLA 31 kp.	5.00
Per J. B. Paserpskj	3.00
ALDLD 161 kp.	10.00
ALDLD 205 kp.	3.00
Draugai Navalinskai, Forest City, Pennsylvania	1.00
Per L. Zelaitį	3.00
ALDLD 20 kp.	3.00
ALDLD 144 kuopa	1.00
LDS 53 kuopa	6.00
W. Geilius	5.00
A. Vaznis	5.00
M. K. Krasnickai, Waterbury, Conn.	1.00
ALDLD 236 kp.	1.00
LDS 93 kuopa	2.00
Aukos su pasveikinimais suplaukusios ir perimta Visuotinam Suvažiavime	200.35
Visuot. Suvažiavime surinktos aukos delegatų kel. į Lietuvą	271.20
Priešfašistinis Susivienijimas deleg. kelionei į Lietuvą	150.00
LDS Centro Valdyba deleg. kelionei į Lietuvą	75.00
"Laisvės" auka deleg. kelionei į Lietuvą	75.00
Centro Biuro auka deleg. kelionei į Lietuvą	25.00
Laisvės Choras, Hamtramck, Mich., deleg. kelionei į Liet.	5.00
S. S. Cavinski, Whittemore, Mich., deleg. kel. į Lietuvą	1.00
ALPBD Kliubas, East St. Louis, Illinois	3.00
LDS 92 kp., E. St. Louis, Ill.	3.00
Viso įplaukė	$1,060.55

Išlaidos

Mimeografo dalykai	$0.55
J. Siurbos kelionė į Yonkers Suvažiavimo reikalu	.40
Stampos siuntinėjimui laiškų ir atsišaukimų	13.00
Stampos siuntinėjimui laiškų ir atsišaukimų	.90
Stampos siuntinėjimui laiškų ir atsišaukimų	15.00
"Laisvei" už suvažiavimo šaukimo lapelius	61.20
Stampos siuntinėjimui laiškų	2.00
J. Siurbai kelionė į Elizabeth, N. J., Suvaž. reikalu	.88
Už telegramą iš Clevelando Suvažiav. reikalu	.50
LDS užmokėta už stampas ir kitas ofiso reikmenis	7.64
Stampos ir popiera siuntinėjimui pakvit.	1.80
Jaunuoliams delegatams, išrinktiems Visuot. Suvažiavime į Jaunimo Kongresą, Detroit, Mich. kelionės lėšos	28.00
Už stampas siuntinėjimui pet. blankų Liet. klausimu	30.00
F. Abekui, Visuot. Suvažiav. delegatui kelionė į Lietuvą	300.00
J. S. Mažeikai, Visuot. Suvažiav. delegatui kelionė ir kitos išlaidos	340.00
J. Ormanui, Visuot. Suv. deleg. kelionė į Lietuvą	150.00
Telegrama iš Cleveland į Brooklyn parašų reikalu	.50
J. Siurbai už savaitės darbą prirengimui Suvažiavimo	20.00
Už hektografo medžiagą	1.79
Pasiuntimas Lietuvon vėliaus atėjusių parašų blankų	.20
A. Veiveriutei už nurašymą parašų po pet. blank. Liet. klaus.	7.50
A. Jeskevičiutei už parašų nurašymą	16.25
H. Mantuškaitei už parašų nurašymą	21.25
Viso išlaidų	$1,022.36
Įplaukų buvo	1060.55
Lieka	$38.19

Likusieji pinigai ($38.19) pasiųsta į Chicagą Visuotino Suvažiavimo išrinktam veikiančiam komitetui.

J. Siurba.
K. Šolomskienė.

PRANEŠIMAI IŠ KITUR

MONTELLO, MASS.

Draugijų Sąryšis ir Visuot. Liet. Suvažiavimo komisija rengia didelį pikniką, kuris įvyks subatoj, ir nenedėlioj, 24 ir 25 dd., rugpjūčio, Lietuvių Parke. Subatoj bus šokiai nuo 8 val. iki vėlumos; turėsim skanių užkandžių ir gėrimų. Nedėlioj piknikas prasidės 12 val. dieną; turėsim visokių sportiškų žaislų, gėrimų, skanių valgių ir gera orkestra šokiams. Prašome skaitlingai atsilankyti.

Komisija.
(197-199)

CHESTER, PA.

T.D.A. kp. rengia dideles prakalbas. Drg. Angelo Herndon, negras, jaunuolis, buteistas Georgia valstijos kalėjiman ant 20 metų todel, kad organizavo darbininkus. Kalbės 24 rugpjūčio, 7:30 val. vakare, Masonio Temple, ant 4th ir Central Ave. Kviečiam visus skaitlingai dalyvauti ir išgirsti ką tas jaunuolis turės mums pasakyti.

P. Šlajus.
(197-198)

HILLSIDE, N. J.

A.L.D.L.D. 200 kp. ir L.D.S. 101 kp. rengia puikią vakarienę 27 d. spalio, October, 1935. Tad prašome apielinkės draugų ir organizacijų nieko nerengt ant tos dienos, bet atsilankyti į mūsų didelį parengimą.

Rengėjai.
(197-198)

SHENANDOAH, PA.

Lyros Choras rengia didelį pikniką, kuris įvyks nedėlioje, 25 d. rugpj. visiems gerai žinomoj vietoj: Laudeman's giraitėje. Turėsime muzikališką programą, skanių užkandžių, gėrimų ir Zeikų orkestra gries lietuviškus ir amerikoniškus šokius. Kviečiam kaip apielinkės taip ir iš toliaus draugus dalyvauti, galėsite praleisti linksmai dieną ir tuom pat kartu paremsite Lyros Chorą.

Kviečia Lyros Choras.
(197-198)

STAMFORD, CONN.

Stamford sekcija Komunistų Partijos rengia pikniką, kuris įvyks nedėlioj, 25 d. rugpjūčio, Korin's farmoje, Hope St. Springdale, Conn. (imkite Springdale busą). Įžanga tik 25 centai, prie įžangos tikieto bus pinigais duodama $5.00 dovanai. Šokiams gries Frank Montell's orkestra. Apart to turėsime skanių valgių ir gėrimų. Taipgi bus ir muzikališka programa.

Kviečia Rengėjai.
(197-198)

PHILADELPHIA, PA.

A.L.D.L.D. 141 kp. mėnesinis susirinkimas įvyks 25 d. rugpjūčio, 10 val. ryte, 298 E. Moyamensing Ave. Visi draugai malonėkite dalyvauti, nes turim daug svarbių dalykų apsvarstyti, taipgi nepamirškite užsimokėti duokles už 1935 metus. Kurie turite paėmę "L." pikniko įžangos tikietų malonėkite sunešt, nes Sept. 1 įvyks piknikas—turim visus surinkti.

J. Baranauskas.

HUDSON, MASS.

Hudsono lietuvių Piliečių Kliubas rengia milžinišką pikniką, kuris įvyks nedėlioj, 25 d. rugpjūčio, Scandinavian Club ant Fort Meadow, Marlboro ežero, tarp Hudson ir Marlboro. Kviečiam visus skaitlingai dalyvaut, nes bus puikus piknikas, galėsite linksmai laiką praleist prie didelio ežero, yra puiki svetainė šokiams, ir turėsim gerą orkestrą. Galėsite linksmai pasišokt. Prie šito viso gražumo turėsim programą, skanių valgių ir gėrimų. Visi būsite pilnai užganėdinti.

Kviečia HLP Kliubas.

JUOZAS KAVALIAUSKAS

Laisniuotas Graborius

Pennsylvania ir New Jersey Valstijose

PHILADELPHIA, PA.
Telefonai: Bell—Dewey 5136
Keystone—Main 9669

Užtikrinu, kad mano patarnavimas bus atatinkamiausias ir už prieinamą kainą. Nuliūdimo valandoje prašau kreiptis prie manęs sekančiu antrašu:

1439 South 2nd Street

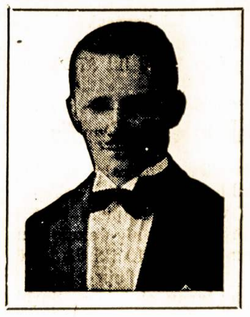

Lietuvių Anglių Kompanija

Pirmos klasės anglis, geriausios rūšies ir pilnas svoris—2000 svarų tonas, tai legališkas svoris. Pristatome greit į jūsų namus. Prašome įsitėmyti adresą ir telefoną.

Telefonuokite: Evergreen 7-1661 arba užeikite pasikalbėti į ofisą Kampas Union Ave. ir Grand St.
485 Grand St., Brooklyn, N. Y.

TRU-EMBER COAL COMPANY

(LIETUVIŲ ANGLIŲ KOMPANIJA)
485 Grand Street Brooklyn, N. Y.
Telefonas: EVergreen 7-1661

NEW YORKO IR APIELINKĖS ŽINIOS

Komunistai Nuėmė Nuo Baloto Tris Savo Kandidatus

Vietose, kur darbininkų organizacijos sudarė bendrą darbininkų tikietą, Komunistų Partija ištraukė savo kandidatus. Nuo dabar, tų vietų bendro tikieto kandidatai bus ant savo specialės organizacijos tikieto, ir ant Komunistų Partijos tikieto, vietoj paleistų KP kandidatų.

Charles Archer, komunistų kandidatas į aldermanus 58-tam distrikte, ištrauktas, kad padėti laimėti rinkimuose Mrs. Geraldine Chaney, negrei, kuri kandidatuoja ant Independent Citizens Party tikieto ir žada lygybę negrams Queens gyventojams. Ji žada reikalauti išvalymo laužynų ir pastatymo naujų mokyklų ir žaislaviečių vaikams. Organizacijos, kuriose ji yra viršininke, laimėjo įleidimą 5 negrų gydytojų į Queens General Hospital štabą.

Brooklynė, KP ištraukė Ben Lapidus, kandidatą į aldermanus 33 distrikte, naudai Ramon Giboyeaux, kurio kandidatūrą remia bendrai republikonų, demokratų ir darbininkų kliubai, taipgi Bedarbių Taryba. Jo programon įdėjo reikalavimus pakelti pašalpą 25% ir pagerinimo namų ir žaislaviečių, ypatingai Atlantic Ave. sekcijoj.

Sidney LeRoy, komunistų kandidatas į assemblymanus 14-tam distrikte, ištrauktas, kad paremti William Lipsky, kandidatą naujai sudarytos United People's Party of Yorkville, kurios užpakalyje randasi apie 135 susiedijos kliubų, pašalpinių draugijų bei kuopų ir unijų.

Tos grupės prisidėjo pereitą žiemą prie reikalavimo priimti Darbininkų Bedarbės Apdraudos Bilių, kurį kongresan įnešė kongresmanas Lundeen.

Sustreikavo Plasteriuotojai

Viso miesto plasteriuotojų streikas iššauktas pereitą pirmadienį New Yorke. Pirmą dieną išėjo streikan 1,200 darbininkų. Streikas tapo nutartas, kada dvi kontraktorių sąjungos pranešė numušą algų skalę nuo $8.50 iki $7.20 dienai.

Baltakalnierių Stapičius

Šiandien baltakalnierių darbininkų organizacijos skelbia trijų valandų stapičių protestui prieš WPA algų skalę, kuri duoda nuo $19 iki 94 į mėnesį, vieton unijinių algų.

Tuo tarpu statybos darbininkai ir bedarbių organizacijos tebepikietuoja WPA projektus.

Kodel Moterų Susirinkimas?

Išgirsim ir apdiskusuosim buvusio didžiojo suvažiavimo moterų sesijos raportą.

Apsvartysim, kaip mes galėsime lavintis prasidėjus sezonui. Gyvenime dabar iškyla šimtai naujų dalykų. Be nuolatinio lavinimosi mes atsiliekam. Jei apsileisim, nesilavinsim, pačios pajusim, kad prie gyvenimo neprisitaikom, gi mes nenorim tapti nublokštos į kampą, bet gyventi, kaip pridera. Delto turim rūpintis padidinimu savo žinojimo.

Svarstysime būdus, kaip pagerinti savo gyvenimą.

Susirinkiman kviečiamos visos: priklausančios organizacijose ir nepriklausančios. Įvyks 22 rugpjūčio, 8 val. vakaro, "Laisvės" svetainėje, Lorimer ir Ten Eyck Str., Brooklynė. **Moterų Komitetas.**

Darbininkų Kova Su Policija

Trys tūkstančiai Brooklyno darbininkų buvo priversti kautis su policija už laisvę susirinkimų gatvėse penktadienio vakarą, prie Utica Avenue ir Eastern Parkway. Čia darbininkai laikydavo susirinkimus per laikus. Taip ir šį syki, vietos organizacijos laikė mitingą rinkimų reikalais. Policija užpuolė Louise Morrison, Komunistų Partijos kandidatę 18-tam Kings County Distrikte, kada jinai skaitė Amerikos Teisių Bilių tame mitinge. Darbininkai šoko ginti. Desėtkai darbininkų sužeista. Penki pasiųsta į ligonbutį, tarp jų Max Goldman, 877 Rutland Road, kuriam policija nulaužė tiesią ranką.

Prieš užpuolimą Miss Morrison, buvo užpulti ir areštuoti Sol Rose, Suvienytų Darbininkų Kliubų generalis sekretorius ir Ben Stein, iš Bedarbių Tarybos, kuriuodu bandė pasinaudoti žodžio laisve.

Po puolimo įvyko darbininkų masinis protesto mitingas už bloko nuo kautynių vietos, Utica Avenue ir Union St., bet to policija nebekliudė, matomai, jautėsi jau "gana atsižymėjus" tai dienai.

Katalikų kunigas Costello ir svaigalų pardavėjas Paul Seiderman yra užpakalyje kampanijos uždrausti darbininkams žodžio laisvę toj sekcijoj.

Apskundė Uošvius

Mrs. Florence Smith apskundė savo uošvius, kad jie konspiravę atimti iš jos alimoniją. Tūlas laikas atgal, po perskyrų, teismas įsakė jos vyrui mokėti jai $35 alimonijos ir jai pavesta auklėti du kūdikiu. Ji kaltina, kad jos uošvis, kuris yra advokatas ir turi raštinę 270 Madison Ave., New Yorke, sudarė dalykus taip, kad sūnus gali nepildyti teismo tarimo ir nemoka jai alimonijos.

Sunkiai Serga Juozas Zajankauskas

Brooklyniečiams plačiai žinomas drg. J. Zajankauskas sunkiai serga. Apie keletas savaičių nesijautė gerai, tačiaus ligai nepasidavė, bet šiomis dienomis sunki liga jį galutinai prispaudė.

Drg. Zajankausko artimi draugai yra prašomi jį aplankyti. Randasi namie.

E. Bensonas.

Brooklyno Apielinkei

Pirmadienį, 26 dieną rugpjūčio (August), "Laisvės" svetainėje, įvyks labai svarbus "Laisvės" skaitytojų, rėmėjų ir bendradarbių mitingas prisirengimui prie sekančio dienraščio vajaus ir prie 25 metų "Laisvės" jubilėjaus paminėjimo.

Šiame susirinkime bus aptarta, kokias dovanas duosime atsižymėjusiems vajuje ir bus renkamas Brooklyno apielinkei jubilėjaus minėjimo prisirengimui komitetas.

Prašome draugų atsivesti į šį susirinkimą kuo daugiausia tokių žmonių, kurie dar nėra susirišę su darbininkiškom organizacijomis, bet moraliai ir materialiai remia darbininkų judėjimą ir dienraštį "Laisvę".

Taip pat labai pageidaujama, kad į šį susirinkimą kuo daugiausia atsilankytų tų draugų bei draugių, kurie yra "Laisvės" skaitytojais nuo pat jos susitvėrimo.

"Laisvės" Administracija.

Parkuose Suimtų 116 Pasiųsta Ligonbutin

Policijos sumeškeriotų parkuose, taip vadinamų "valkatomis" ir "kriminalistais" tarpe galų gale surasta, kad daugybė jų viso labo tik peralkę ir ligų suėsti vargšai. Iš 505 suimtų pasirodė, kad 116 būtinai reikia ligonbučio. Iš jų 50 rasti ligotais nuo išbadėjimo, kiti džiova, sauslige, nervų ir venerinėmis ligomis.

Jaunuolis Bandė Nusižudyt

Atėjęs į Radio Museum ir Shooting Gallery, 216 W. 42nd St., 18 metų jaunuolis, Richard Bandler, užsisakė už 25c 22 kalibrų šautuvą, neva šaudyt cieliui esamus balvoniukus. Atrodė, kad tik jų šaudymu jis ir užsiinteresavęs, bet prižiūrėtojui nusigrįžus, jis paleido kulką į save. Nuvežtas ligonbutin kritiškoj padėtyje. Bandler atsisakė aiškinti priežastį, tik prašė pranešt giminėms.

Pasimatysim Sekmadienį

—Kur būsim ateinantį sekmadienį, drauge?

—Važiuosim į Forest Parką pasivėdinti.

—O ką gi ten darysim, vieni ten visai 'nejsidžiojnysim".

—Ale žinai, drauge, Literatūros Draugijos 1 kuopa rengia išvažiavimą ateinantį sekmadienį Forest Parke.

—O, jeigu taip, tai kitas dalykas!

—Taip. Girdėjau gaspadines tariantis, kad šis išvažiavimas daug skirsis nuo kitų. Sakė, bus naujausios mados gaminty valgių. Ir daugiau dar ką žada sumanyti. Taipgi bus saldžių ir karčių gėrimų.

—O, tai reiks būti.

—Taip, drauge, ir aš ten būsiu.

—Tai pasimatysim Forest Parke.

—Lig pasimatymo!

Nugirdo **V. P.**

Trumpos Žinutės

Nusižudė jaunas gydytojas Wheaton Fregeau, dirbęs Willard Parker Hospital. Jo kambaryje ligonbutyje rasta skutama blėtelė, kraujuotos žirklės ir naudota hypoderminė adata. Sakoma, jis ilgai sirgęs pagauta nuo ligonių limpama liga, kurias ten gydo, ir tik nesenai buvęs sugrįžęs darban iš po ligos.

Salvatore Benedetto, 15 metų vaikas, prigėrė upelyje, Goose Creek, kur jis su tėvu buvo nuvažiavęs žuvauti. Vaikas paslydo ir įkrito gilion duobėn. Gi jo 13 metų broliukas irgi buvo patekęs dumblynan, bet išgelbėjo. Benedettai gyvena 534 Glenmore Ave., Brooklyne.

Charles Hanan, 420 E. 21st St., Brooklyne, seniau buvęs raštininku, pašaukė savo brolį telefonu ir pasakė, jog jis manąs nusižudyti. Pribuvęs brolis rado jį persišovusį. Sirgęs nepagydoma skilvio liga.

Brooklyno Muziejus planuoja praleisti $1,400,000 pribudavojimui naujo sparno prie jau esančio muziejaus namo.

Dabar yra "Daily Workerio" vajus už sukėlimą $60,000, kad užtikrinus visų ateinančių metų jo išėjimą. Rinkite aukas, užsiprenumeruokite ir visaip remkite mūsų dienraštį.

Policija Puolė Siuvėjus

Pirmadienį sustreikavo S. L. Hoffman šapos, esančios 1 Carlton St., uniformų ir bathrobes siuvėjai. Per pietus jie suruošė prie šapos demonstraciją, kur dalyvavo 400 darbininkų, ILGW Unijos narių. Policija užpuolė ir išardė jų demonstraciją, bet pikietas tęsiamas. Jie reikalauja algų pakėlimo ir trumpesnės savaitės.

Yonkers, N. Y.

Kam Baisūs Komunistai

Pasibaigus mokyklos sezonui, šv. Kazimiero bažnytinės mokyklos vedėjai surengė "graduation" mokiniams, kurie užbaigė tą mokyklą. Kalbėjo bažnyčios galva pralotas Dvožikas. Jis baugino tėvus sakydamas, kad viešosios mokyklos auklėjančios komunistus. Liepė visiems tėvams savo vaikus vesti į bažnytinę mokyklą, o kitaip, girdi, komunistai užvaldysią Ameriką. Žadėjo sau ir savo pagelbininkams numušti algas.

Nežinau, kaip pralotas Dvožikas savo pasakymą galėtų išaiškinti. Man rodos, jeigu Amerikos viešosios mokyklos auklėtų komunistus, tad senai turėjo būti Sovietų Amerika, ne kapitalistų valdoma respublika. Žinoma, Dvožikui baisus komunizmas, nes jis turtingas. Dvožikas čia turi gerą būrį trumpai kerpamų "avelių". Jis žino, kad komunistai visuomet sako, jog darbininkai negali pasitenkinti užgrabiniu rojum, kad reikia čia ant žemės kovoti už geresnį gyvenimą. O toki Dvožikai su savo mokyklomis ir stengiasi nu to sulaikyti.

Tyrinėtojas.

Šiandien TDA 17 Kuopos Susirinkimas

Tarptautinio Darbininkų Apsigynimo 17 kuopos susirinkimas įvyks trečiadienį, 21 rugpjūčio, 8 val. vakaro, "Laisvės" svetainėje, kampas Lorimer ir Ten Eyck St., Brooklyne.

Mūsų organizacija atlieka milžiniškus darbus. Ji išgelbėjo Scottsboro jaunuolių gyvybę per keturis metus ir veda kovą už jų paliuosavimą. Ji rūpinasi paliuosuoti darbininkų vadus, Tom Mooney, Angelo Herndon ir kitus iš kalėjimų. Jinai teismuose apgina tūkstančius darbininkų, areštuotų pikieto linijose, prie pašalpos biurų, kovoje prieš evikcijas ir už žodžio laisvę.

TDA 17 kp. susideda iš lietuvių ir mes kuo išgalėdami padedam tam dideliam visų tautų darbininkų bendrai vedamam darbui. Delto yra garbė ir pareiga kiekvieno darbininko būti tos organizacijos nariu ir dalyvauti jos susirinkimuose. Gali dalyvauti susirinkime ir ne nariai. Jei norėsit—prisirašysit; bet jei ir ne, vis vien dalyvaukit susirinkime, susipažinkit su TDA darbais arba pagelbėkit darbu sulyg išgalės.

Visų ALDLD Narių Atydai

Sekmadienį, 25 rugpjūčio, 10 val. ryto, "Laisvės" svetainėj, šaukiamas ALDLD Centro Komiteto posėdis, kuriame dalyvauti kviečiami apskričio valdybos nariai, kuopų valdybos ir visi ALDLD nariai, kurie įdomaujasi posėdžiu ir nori prisidėti prie išdirbimo planų apvaikščiojimui mūsų organizacijos 20 metų sukaktuvių.

ALDLD CK Valdyba.

Brooklyno Visuomenės Atydai

Šeštadienį, rugpj. (August) 24-tą, Aido Choras rengia linksmą vakarėlį "Laisvės" svetainėje, kad surinkt pinigų padengimui kelionės lėšų, važiuojant į "Laisvės" pikniką, kuris įvyks Westville, N. J. Mat, busas kainuo $1.75 asmeniui ir kadangi didžiuma choristų yra jaunuoliai, kurie nedirba, jiem labai sunku užsimokėt. Mes norim sumobilizuot visą chorą, kad visiem būtų galima važiuot į šį svarbų ir linksmą pikniką.

Tad choras širdingai užkviečia visus draugus-ges atsilankyti. Galėsite linksmai pasišokt (grieš gera orkestra), taipgi turėsim skanių valgių ir šaltų gėrimų, ir tuom pat kartu pagelbėsite choristams nuvažiuot ir padainuot savo dienraščio piknike.

Choristė.

REIKALAVIMAI

DARBO PAJIEŠKOJIMAI

Automobilių mechanikas, turintis 2o metų praktikos prie automobilių taisymo, taip pat dirbęs ilgai prie gasolino stoties, norėtų gauti darbą arba eit į partnerystę į bilę vieną iš virš minėtų biznių.

Geo. Minkauskas, 2479 Coney Is. Ave., Brooklyn, N. Y.

(197-203)

PARDAVIMAI

Parsiduoda "Coffee Pot" restaurantas prie dokų. Vieta gera del biznio, kostumeriai yra visokių tautų. Pardavimo priežastį sužinosite ant vietos. Kas norite, gera proga padaryti pragyvenimą greitai atsišaukite sekamai: 151 Furman St., Brooklyn, N. Y. Galite matyti savininką nuo 6 val. ryto iki 6 val. vakare. Sekmadieniais uždaryta.

(197-199)

CHARLES UP TO-DATE BARBER SHOP

K. Degutis Savininkas

PASIDABINKITE

Visi ir visos kviečiami atsilankyti į šią naują vietą. Susipažinkite ir pasidabinkite savo plaukus ar veidą.

100 Union Ave., Brooklyn

Tarp Ten Eyck ir Maujer Sts.

Tel. Stagg 2-0783 NOTARY
Night Tel. Juniper 5-4912 PUBLIC

Juozas Levanda

(LEVANDAUSKAS)

GRABORIUS

Patarnauju visiems be skirtumo. Parsamdau automobilius kiekvienam reikale. Kainos žemos.

Ateikite ir persitikrinkite.

107 Union Avenue

Brooklyn, N. Y.

Telefonas: Evergreen 7-7770

PAUL GUSTAS

LIETUVIS GRABORIUS

Senai dirbas graborystės profesijoje ir Brooklyno apielinkėj plačiai žinomas. Tik dabar atidarė savo ofisą ir patarnauja balsamavimu ir palaidojimu mirusių.

Veltui Chapel Šermenim

Parsamdo automobilius šermenims, vestuvėms, krikštynoms ir kitokioms parėms

Šaukite dieną ar naktį

423 Metropolitan Ave.

Brooklyn, N. Y.

FOTOGRAFAS

JONAS STOKES

Traukiu paveikslus familijų, vestuvių, kitokių grupių ir pavienių.

Iš senų padarau naujus paveikslus ir krajavus sudarau su amerikoniškais. Reikalui esant ir padidinu tokio dydžio, kokio pageidaujama. Taipgi atmaliavoju įvairiom spalvom.

JONAS STOKES

512 Marion St., kamp. Broadway ir Stone Ave., tarpe Eastern Parkway ir Chauncey stočių BMT Line.

BROOKLYN, N. Y.

Tel.: Glenmore 5-6191

LORIMER RESTAURANT

LIETUVIŲ VALGYKLA

Visokių Rūšių Šviežūs Valgiai, Gaminami Lietuvišku Taipgi ir Amerikonišku Stiliumi. Sykį Atsilankę Persitikrinsit

417 Lorimer Street, Brooklyn, "Laisvės" Name

SAVININKAI J. P. MARČIUKAI

Notary Public **Tel. STagg 2-5043**

MATHEW P. BALLAS

(BIELIAUSKAS)

Laisnuotas Graborius

660 GRAND ST., BROOKLYN, N. Y.

Puikiai įrengtos dvi koplyčios duodamos mylimiems pašarvoti dovanai.

Nuliūdimo valandoj, kreipkitės pas mus, patarnavimas bus užtikrintas ir už prieinamą kainą.

Dr. HERMAN MENDLOWITZ

Praneša visuomenei, jog jis atsidaro savo ofisą WILLIAMSBURGHE:

252 Berry St., Brooklyn, N. Y.

bet. Grand Street

Telefonas Evergreen 8-10494

Ofiso valandos nuo 1 iki 4 kasdien, Seredomis ir Subatomis nuo 6 iki 7:30 val. vakarais.

NEDĖLIOMIS Nuo 10 iki 12 val. iš ryto

FLATBUSH OFISAS 2220 Avenue J Kampas E. 23rd St.

Tel. STagg 2-3438
Įsteigta 1861

PASKOLOS

M. Bruckheimer's Sons, Inc.

Augščiausios paskolos Brooklyne ant DAIMANTŲ LAIKRODŽIŲ BRANGAKMENIŲ ir KAILIŲ—FURS

705 GRAND STREET

14th St. Subway, 2 blokai

BROOKLYN, N. Y.

Grand and Metropolitan Ave. karai priveža.

Telephone: Evergreen 7-0072

DR. I. COHN

Specialistas ant Operacijų ir gydyme

Ausų, Akių ir Gerklės

OFISO VALANDOS
nuo 11 iki 1 dienomis
nuo 5 iki 7 vakarais
Sekmadieniai nuo 11 iki 1

84 Union Avenue

Brooklyn, N. Y.

Telephone Stagg 2-4409

A. Radzevičius

LIETUVIS GRABORIUS

(Undertaker)

Vedu šermenis ir palaidoju tinkamai ir už prieinamą kainą

Parsamdau automobilius vestuvėm, parėm, krikštynom ir kitokiem reikalam.

402 Metropolitan Ave.

(Arti Marcy Avenue)

Brooklyn, N. Y.

Telephone, EVergreen 8-9770

J. GARŠVA

Graborius (Undertaker)

Laidotuvių Direktorius

Išbalzamuoja ir laidoja numirusius ant visokių kapinių; parsamdo automobilius ir karietas veselijoms, krikštynoms ir pasivažinėjimams

231 Bedford Avenue

BROOKLYN. N. Y.

ROBERT LIPTON

Įstaiga Susižiedavimams, Vestuvėms ir Kitokiems Įvykiams

Dovanos

Specialiai Žemos Kainos Vedybių ir Susižeidavimo Žiedų

Setų $10.00 ir augštyn.

Specialė nuolaida, kurie ateis su šiuo laikraščiu.

Robert Lipton

701 GRAND STREET

BROOKLYN, N. Y.

Bet. Graham & Manhattan Aves.

Sergančių Vyrų ir Moterų Chroniškos Ligos Gydomos

Gydoma Kraujo Nenormalumai, Odos Išbėrimai, Nervų Ligos, Bendras Nusilpimas, Nervų Jėgos išeikvojimai, Katariniai ir Chroniški Skaudaliai, Skilvio ir Žarnų Ligos, Mėšlažarnės Ligos, Hemorrhoidai, Nervų Įdegimas ir Įsisenėję Reumatiški nesveikumai, Sciatikos (kojų didžiųjų nervų), Nosies, Gerklės, Plaučių, Kvėpuojamųjų Dūdų nesveikumai, Inkstų Ligos, ir kitos Vyrų ir Moterų ligos gydomos greitai ir su patenkinančiomis pasekmėmis; o jeigu jūs turite kokį sau nesuprantamą nesveikumą, ateikite su pasitikėjimu pas mane pasitarti.

Kraujo Tyrimai, Laboratoriniai Išbandymai, X-spinduliai, Serumų ir Čiepų Įleidimai

MANO KAINOS YRA PRIEINAMOS

Pasitarimas ir Ištyrimas Veltui

DR. L. ZINS

110 East 16 St., N. Y.

Įsisteigęs virš 25 metai;

Tarp 4th Ave. ir Irving Pl.

NEW YORK

Valandos—9 A. M. iki 8 P. M.

O sekmadieniais 9 iki 8 P. M.

MES KALBAME LIETUVIŠKAI