Pirmas Lietuvių Darbininkų Dienraštis
(First Lithuanian Workers' Daily)
Išeina Kasdien, Apart Sekmadienių

LAISVĖ
THE LITHUANIAN DAILY

Darbininkai Visų Šalių, Vienykitės! Jūs Nieko Nepralaimėsite, Tik Retėžius, o Išlaimėsite Pasaulį!

No. 207 | Telephone STagg 2-3878 | Brooklyn, N. Y., Pirmadienis, Rugsėjo (Sept.) 2, 1935 | Pavienio Numerio Kaina 3c. | Metai XXV, Dienraščio XVII

KRISLAI

Komunistų Demonstracija Kaune.
Kun. Kemėšio Statistika...
Jis Atzuja Amerikon.
Baltrušaitienė pas Smetoną.
Ormanas Komisijoj.
Nauji Butkaus Šmeižtai!
Rašo **R. Mizara.**

"Naujienų" korespondentas iš Kauno rašo: "...kai Valstybės Teatre posėdžiavo pasaulinis lietuvių kongresas savo pirmam posėdyje, miesto sode komunistai sumojo padaryti demonstraciją. Jie iškėlė raudoną vėliavą ir plakatą su šitokiais užrašais: "Ginkim Lietuvos Nepriklausomybę! Šalin Karas! Šalin Hitleris!' Policija, žinoma, šiuos demonstrantus greit sulikvidavo..."

"S u l i k v i d a v o," kadangi Smetonai nerūpi kovoti prieš Hitlerį, bet prieš komunistus. O mūsų draugai, nepaisydami nieko, dirba, demonstruoja, organizuoja darbo žmones kovai prieš karą ir fašizmą. O darbo žmonės fašizmo neapkenčia. Žiūrėkit, kokis valstiečių sukilimas įvyko arti Kauno! Paskiausios žinios sako, kad virš 80 valstiečių Smetonos budeliai nugalabijo. Bet tas neišgelbės Smetonos rėžimo, kaip šaudymu darbo žmonių caras Mikė neišgelbėjo savo rėžimo.

"Pasaulio liet. kongrese" kun. Kemėšis pareiškęs, jog išviso pasaulyj lietuvių gyvena 4,521,500. Vadinasi, puspenkto miliono. Tai, žinoma, didelis perdėjimas. Kun. Kemėšis sako, Lenkijoj gyveną vienas milionas lietuvių. Šitaip skaitant, galima būtų priskaityti į dešimts milionų lietuvių. Bet tiek nėra.

Beje, pasak Smetonos organo pranešimais, Kemėšis pasirengęs atvykti "vieneriems metams" į Jungtines Valstijas. Ko jam čia reikia? Stiprinti klerikalizmą, kovoti su komunizmu!

Smetona pasikvietė išsigerti arbatėlės Karpiuką, Vitaitį, Trečioką ir eilę kitų "pasaulio kongreso" delegatų, paklusnių "tautos vadui," kuris nužudė Giedrį, Požėlą, Greifenbergerį, Čiornį ir eilę kitų kovotojų už darbininkų klasės reikalus. Podraug ten pat buvo pakviesta (ir dalyvavo!), pasak Pruseikos, "Pittsburgho ožkos našlės barabanščiko" pati, daktarė Baltrušaitienė. Tai, mat, iš didelio kairumo, kur ji atsidūrė!

Kauno liaudininkai taipgi čiaudisi del sandariečio Vitaičio politikos. Kaip greit tas žmogus galima padaryti iš liberaluojančio fašistuojančiu!

Beje, "pasaulio liet. kongrese" į ekonominę komisiją buvo paskirtas ir d. Jonas Ormanas, LDS jaunimo delegatas. Man rodosi, jis neturėjo apsiimti į tą komisiją, jeigu mūsiškiam delegatam pačiam kongrese nebuvo leista kalbėti. Pagaliaus, mūsų draugai turėjo kovoti už tai, kad būtų bent po vieną iš jų įsileista į kitas (svarbesnes) komisijas. Jeigu neįsileidžia į tas, tai neapsimoka įeiti nei į tą, kuri yra labai mažos vertės.

Butkus (N a u j a g a d y n i e t i s) verkia per savo gazietą, kad del "kvailos Browderio kalbos" Komunistų Internacionalo Kongrese, Amerikos valdžia pradėjo atakas ant Sovietų Sąjungos. Vadinasi, Butkus ir čionai atsistojo su reakcija, prieš komunistinį judėjimą. Ne Roosevelto valdžia čia kalta, sulyg Butkum, bet komunistai! Ko gi gali geresnio norėti iš renegatų?

(Tąsa 5-tam pusl.)

AUDROS KAUNO KONGRESE

Mirė Drg. H. Barbusse, Pasauliniai Garsus Rašytojas, Kovotojas

Jis Buvo Kurėjas Pasaulinio Judėjimo Kovai Prieš Karą ir Fašizmą; Parašė "Ugnyje" ir Ilgą Eilę Kitų Knygų

MASKVA. — Rugpjūčio 30 d. Kremlio ligoninėje mirė drg. Henri Barbusse, visam pasaulyj išgarsėjęs revoliucinis francūzų rašytojas, baigdamas 62 metus amžiaus.

Į Maskvą jis atvyko kelios savaitės atgal dalyvaut Komunistų Internacionalo Septintame P a s a u l i n i a m e Kongrese.

Drg. Barbusse jau nuo seniau buvo nesveikas: sirgo džiova, širdies ir kraujagyslių sukietėjimu ir įvairiomis kitomis ligomis. Pagaliaus, rugpjūčio 22 d. jam prisimetė smarkus plaučių įdegimas. Nors žymiausi Sovietų Sąjungos gydytojai per 8 dienas dėjo visas pastangas išgelbėt drg. Barbusse'o gyvybę, bet nepavyko. Drg. Barbusse'o organizmas buvo jau perdaug nuvargintas pirmesnėmis ligomis ir persidirbimu.

"Ugnyje" ir Kiti Veikalai

Barbusse pirmiausia pasauliniai pagarsėjo savo veikalu "Ugnyje" ("Le Feu"), kuris išverstas į virš 20 kalbų ir pasklido plačiau, negu bet kuri kita knyga paskutiniais laikais. Lietuvių kalba šį veikalą išleido Amerikos Lietuvių Darbininkų Literatūros Draugija.

Barbusse buvo savanoriai istojęs į Francijos armiją laike pasaulinio karo ir už gabumus ir narsą buvo pakeltas į oficierius ir apdovanotas kariškos garbės ženklais. Bet imperialistinė skerdynė greitai sukėlė jam pasišlykštėjimą, ir iš tiesioginių karo patyrimų jis parašė ta knygą, toliau tapdamas vienu iš uoliausių kovotojų prieš imperialistinį karą.

P a s k u t i n i s Barbusse'o veikalas yra "Stalin," kuris greitai bus išleistas ir anglų kalba. Kiti žymesni Barbusse raštai yra šios knygos: "Clarte" ("Šviesa"), prieškarinis veikalas; "Aš Pats Mačiau;" dvieių tomų apysaka "Retėžiai;" "Žiūrint į Rusiją,"—nekalbant apie eilę seniau jo parašytų knygų.

Virsta Revoliucionierium

Barbusse buvo sūnus francūzo laisvamanio tėvo ir anglės motinos. Išėjęs augštesnius mokslus, jis dirbo laikraščiuose ir bendrai rašytojavo. Karas padarė jį imperialistinės skerdynės pacifistiniu (dar ne revoliuciniu) priešu. Bet Barbusse ėjo vis kairyn.

Jis suorganizavo sąjungą Francijos ex-kareivių ir tapo jos pirmininku; toliau jis liko vadu Buvusių Kareivių Internacionalo. 1919 m. Barbusse sukūrė pažangių inteligentų judėjimą "Šviesą," prie kurio prisidėjo tokie garsūs intelektualai, kaip Anatole France, Jules Romain, H. G. Wells, Thomas Hardy ir kt.

Matydamas, jog kapitalizmas yra glaudžiai susirišęs su fašizmu ir karu ir supratsdamas reikalą revoliucinės darbininkų kovos prieš tuos blogumus, H. Barbusse įstojo į Komunistų Partiją.

Pasaulinio Judėjimo Vadas prieš Karą ir Fašizmą

1932 m. rugpjūčio mėnesį drg. Barbusse išvien su Maksimu Gorkiu, Dr. Albertu Einsteinu, Theodoru Dreiseriu ir kitais pažangiais rašytojais ir mokslininkais sušaukė Pasaulinį Kongresą Kovai prieš Karą Amsterdame; kita mėnesį buvo sušauktas Pasaulinis Kongresas prieš Fašizmą Paryžiuj. Tuomet abudu judėjimai liko suvienyti į Pasaulinį Komitetą Kovai prieš Karą ir Fašizmą, ir drg. Barbusse tapo šios organizacijos pirmininku.

1933 m. rugsėjo 29 d. Barbusse atvyko į Jungtines Valstijas dalyvaut šios šalies Prieškariniame Kongrese. Kuomet ateivybės viršininkai užklausė drg. Barbussę ar jis yra komunistas, jis drąsiai atsakė:

"Aš esu Komunistų Partijos narys ir tuomi didžiuojuosi."

Drg. Barbusse buvo pavyzdys ir įkvėpimas visiems kovojantiems darbininkams ir pažangiems inteligentams.

Italijos Manevruose 1 Užmuštas ir 2 Sužeisti

BOLZANO, Italija.—Bemanevruojant Italų armijai kalnuose, buvo šaudoma iš kanuolių pilnais karo šoviniais. Vienam šoviniui perarti nukritus ir trūkus, vienas kareivis tapo užmuštas ir du sužeisti.

Sugrįžo Amerikos Lietuvių Darbininkų Delegatai iš "Pasaulinio Lietuvių Kongreso," Parvežė Be Galo Svarbų Raportą apie Dideles Kovas, Kurios Buvo Vedamos Kongrese ir Kurias Paslėpė Lietuvos Spauda!

Visur Rengkite Masinius Mitingus Išklausymui Delegacijos Raporto; Skaitykite "Laisvėje" ir "Vilnyje" Apie Delegatų Patyrimus ir Darbus Kongrese.

BROOKLYN, N. Y. — Šeštadienį, rugpjūčio 31 d., laivu "Champlain" sugrįžo draugai Abekas ir Mažeika, Amerikos organizuotų lietuvių, Clevelando suvažiavime išrinkti atstovai. "Laisvės" raporterio su jais pasikalbėjime, jie pareiškė, kad taip vadinamam "Pasauliniam Lietuvių Kongrese," kuris įvyko Kaune, rugpjūčio 11-17 dienomis, ėjo didelės audros prieš smetonines ir reakcines spėkas. Už Lietuvos liaudies teises mūsų delegatai vedė smarkią kovą. Juos karštai sveikino Lietuvos darbininkai ir valstiečiai.

Delegatai sako, kad prieš kongresą buvo pradėtas bendras frontas su Lietuvos socialdemokratais ir liaudininkais už Lietuvos žmonių civiles laisves, kuris turėjo praeiti kongrese. Bet paskui, pribuvus Vitaičiui, SLA atstovui, kuris visai nuėjo su Smetona, tasai bendras frontas pakriko. Kongrese buvo mūsų delegacijos reikalauta teisės kalbėti, diskusuoti, duoti pasiūlymus. Smetonos valdžia labai persigando ir visais būdais stengėsi užgniaužti balsą. Lietuvos spauda, prispausta Smetonos valdžios cenzūros, sako delegatai, teisybės nerašė apie kongresą, paslėpė viską, kas kongrese nepatiko valdžiai.

Mūsų delegatai pridavė kongresui 14,000 Amerikos, Brazilijos ir Kanados lietuvių parašus su reikalavimais Lietuvos žmonėms civilių laisvių ir paliuosavimo politinių kalinių. Smetoniniai elementai kongrese del to triukšmą kėlė, sako delegatai. Tie parašai su reikalavimais buvo pridųoti Smetonos valdžiai. Pats Smetona žadėjo matyti delegatus, bet paskui pabijojo ir tik savo adjutantui įsakė priimti reikalavimus.

Mūsų delegatai į Smetonos palocius nuvedė būrį mažų vaikų, kurių tėvai pūsta Smetonos valdžios kalėjimuose, ir kartu su tais vaikais reikalavo politinių kalinių paliuosavimo.

Delegatai sako, kad prieš jiems išvažiuosiant iš Lietuvos, labai didelis masinis valstiečių judėjimas prasidėjo prieš Smetonos valdžią. Matomai, sako jie, dabar tas judėjimas jau išsiveržė į atvirą išstojimą ir Smetonos policija šaudo valstiečius.

"Laisvėje" ir "Vilnyje" patys delegatai labai plačiai aprašys visus kongrese ir Kaune įvykius. Skaitykite dienraščius ir sekite tuos aprašymus.

LIETUVOS KAIMIEČIŲ KOVOJ SU POLICIJA

UŽMUŠTI 4 POLICISTAI IR 9 KAIMIEČIAI

KAUNAS. — Valstiečių sukilimas prieš augštus mokesčius ir žemas lauko ūkio produktų kainas yra smarkesnis, negu iš pradžios buvo pranešta.

Susikirtimuose tarp valstiečių ir policijos tapo užmušta 9 valstiečiai ir 4 policininkai.

Rugpjūčio 29 d. žiniomis, tūkstančiai kaimiečių dar tebelaikė apgulę kelius, nepraleisdami vežti bei nešti valgius ir kitus ūkio produktus į Kauną.

Kaimiečių mūšiuose su policija yra didelis skaičius sužeistų iš abiejų pusių.

Išradėjas Marconi į Tarnybą Mussoliniui

GENOA, Italija. — Buvęs laivyno kapitonas G. Marconi, bevielinio telegrafo išradėjas, plauks tarnaut Italiai, kaipo susisiekimų žinovas, karuĩ prieš Ethiopiją. Jis paskutiniu laiku darė badymus su trumpų spindulių bangomis, kuriomis galima būtų sustabdyt priešų orlaivių motorus ore.

Pusė Ethiopijos Liko Užstatyta Amerikos ir Anglijos Kapitalui?

Ethiopų Imperatorius Tuom Nori Gauti Jungtinių Valstijų ir Anglijos Talkos, Apsigynimo Karui prieš Italiją

ADDIS ABABA. — Ethiopijos valdovas Haile Selassie rugpjūčio 30 d. pervedė rytinę savo šalies pusę išnaudot Amerikos Standard Oil Kompanijai ir Anglijos kapitalistams, kaip praneša per Associated Press'ą Francis M. Rickett, Anglų kompanijų promoteris. Pasirašyta 75 metų sutartis, kuri perleidžia 150,000 ketvirtainiškų mylių Ethiopijos žemės Rockefelleriams ir Anglijos kapitalui išnaudot ten žibalo versmes, kasyklas ir kitus gamtos turtus.

Dabar Haile Selassie varo derybas su angliška ežero Tsana "konservacijos" kompanija, kuri nori išgaut teisę visados šeimininkauti tuo ežeru, įtaisyti ten tvenkinius ir pumpas, leisti iš jo daugiau vandens į Nilo upę, plaukiančia per Anglijos valdomas kolonijas Sudaną ir Aigiptą. — Be Nilo vandens turėtų ištrokšti ir badu išmirti tos Anglų kolonijos.

Afrikos Tyrinėjimo ir Vystymo Kompanija, kuri priklauso Amerikos Standard Oil Kompanijai, ketina iš pradžios įvesdint $60,000,000 kapitalo į išnaudojimą Ethiopijos žibalo šaltinių ir kitų gamtinių turtų. O augščiau minėta Anglų kompanija išnaudot ežerui Tsana ir jo apygardom žada įdėt $50,000,000 kapitalo.

Amerikos ir Anglijos kapitalistai rengiasi tuojaus pradėt savo darbus Ethiopijoj, nepaisant karo iš Italijos pusės. Jie tikisi, kad tuomet Jungtiniu Valstijų ir Anglijos valdžios apgins nuo Italijos jų biznį Ethiopijoj.

Ethiopų valdovas perleidžia pusę savo krašto išnaudot Amerikos ir Anglijos kapitalui daugiausia tuo sumetimu, kad gaut tųdviejų šalių talkos prieš Italiją.

Amerikos ir Anglijos kapitalistai žada pravesti naujus gelžkelius, telegrafo linijas ir kitais būdais kultūrinti Ethiopija. Bet pirmoj vietoj jie faktinai tą kraštą pavergtų.

Ethiopijos i m p e r a t o r i u s apskaitliuoja, kad Anglijos ir Amerikos kapitalistų biznis trigubai padidintų jo valdžios įplaukas.

Dar 150 Anglijos Kareivių Anglų Atstovybei Saugoti

ADDIS ABABA. — Anglijos atstovybė parsitraukė dar 150 kareivių į Ethiopijos sostinę. Tai yra parinktini kariai iš Indijos. Jie saugos Anglijos atstovybę nuo nemalonių įvykių, prasidėjus karui tarp Italijos ir Ethiopijos.

Išsikraustė iš Ethiopų sostinės Addis Ababos 6 italės vienuolės ir slaugės.

Ethiopų vyriausybė įrengė stovyklą Mojjo, kur daugiausia patalpina moteris ir vaikus. Jie yra iškraustomi iš Addis Ababos, todel, kad šį sostamiestį gali bile kada užpult bombarduot Italijos orlaiviai.

Italija Bandys Panaudot Ethiopų Imperatoriaus Sūnų Karui prieš Tėvą

PARYŽIUS. — Jean Prigault, karinis francūzų korespondentas, ką tik sugrįžes iš Ethiopijos, sako, kad Italija bandys panaudot imperatoriaus Haile Selassie sūnų Asfao Tafari, 20 metu amžiaus, prieš jo tėvą. Sūnus esąs be nugarkaulio ir nelabai priešingas Italijai. Įsiveržę Italijos generolai, todel, galėsią paskelbt Selassie sūnų kaipo "tikrąjį" Ethiopų valdovą.

Jeigu ši štuka Italiai pavyktų, tas valdovas būtų tik Italų imperialistų pastumdėlis, jų durtuvais palaikomas ir visame kame vykdantis Italijos valia, kaipo Ethiopijos kunigaikštis. Jis vaidintų tik tokią rolę, kaip Japonijos pastatytas Manchukuo karaliukas.

Lenkijos "Karo Vaikai" Netinka Kariuomenei

VARŠAVA. — Per pasaulinį karą 1914-1918 metais toks buvo vargas ir badas Lenkijoj, kad tuo laiku gimę kūdikiai abelnai yra neužaugos, dviem bei trim coliais mažesni, negu būdavo pirm karo. Karinės veislės jaunuoliai, be to, turi menkas krūtines, silpnus dantis ir prastus, lengvai susergančius kaulus. Daugelis jų serga džiova.

Apskritai dauguma tų "karo kūdikių" fiziškai stovi žemiau, negu reikalaujama imant naujokus į armiją.

LAISVĖ

LITHUANIAN DAILY PUBLISHED BY
The Laisvė Inc.
every day, except Sunday
46 TEN EYCK STREET, BROOKLYN, NEW YORK

SUBSCRIPTION RATES:

United States, per year	$5.50
Brooklyn, N. Y., per year	$7.50
Foreign countries, per year	$7.50
Canada and Brazil, per year	$5.50
United States, six months	$3.00
Brooklyn, N. Y., six months	$4.00
Foreign countries, six months	$4.00
Canada and Brazil, six months	$3.00

Entered as second class matter March 11, 1924, at the Post Office at Brooklyn, N. Y., under the Act of March 3, 1879

Prisirengkime prie Jaunuolių Dienos

Rugsėjo 7-ta yra visame pasaulyje jaunimo diena. 1915 metais revoliucinio proletariato jaunimo atstovai susirinkę Berne, Šveicarijoje, paskelbė tą dieną jaunimo kovos diena. Jau metai laiko pasaulio jaunimas liejo kraują karo frontuose už imperialistų reikalus.

Nuo to laiko vis daugiau ir daugiau įgauna svarbos jaunimo diena tarpe darbininkų. Šiemet, kada fašistai ir imperialistai vėl rengiasi pasaulį paplukdyti kraujuose, jaunimo diena privalo būti masinių darbininkų išstojimų — demonstracijų ir mitingų diena.

Visame pasaulyje jaunimas rengiasi prie minėjimo tos dienos. Jungtinėse Valstijose jau 30 d. gegužės jaunuoliai, ypatingai studentija, parodė, kad jie supranta imperialistų planus, kad jie jeigu bus priversti imti ginklą į rankas, tai neužmirš, kas jie yra ir nebus akli imperialistų įrankiai.

Rooseveltas, nepaisant visų savo kalbų už taiką, rengiasi karan, tą rodo jo darbai. Dar niekados šios šalies imperialistai taip nesirengė prie karo, kaip dabar. Virš 100 budavojama naujų karo laivų. Tūkstančius gaminasi karo orlaivių. Civilian Conservation Campėse yra apie 1,000,000 jaunuolių, kurie yra rengiami karui.

Ateinantį šeštadienį, 7 d. rugsėjo, visi darbininkai privalo dalyvauti demonstracijose. Skleiskite lapelius ir revoliucinę darbininkų literatūrą. Organizuokite mases į demonstracijas. Išstokite prieš imperialistų naują karo ruošimą.

Ypatingai darbininkų jaunimas privalo masiniai dalyvauti demonstracijose. Atminkite, jauni draugai, kad imperialistų karas pirmoje eilėje guls ant jūsų pečių. Visi masiniai į demonstracijas.

"Naujienų" --- Grigaičio Veidmainiavimai

"Naujienų" 204 numerio editoriale apie Sovietų Sąjungos atsakymą Washingtono ponams Grigaitis kartoja nuolatinę melagystę, kad būk Komunistų Internacionalas yra "absoliučiai kontroliuojamas Maskvos."

Kiekvienas protaujantis žmogus žino, kad Grigaičio ir visų darbininkų priešų šauksmas, kad Maskva, Sovietai kontroliuoja visas Komunistų Partijas, yra grynas melas.

Visada tai buvo neteisingas tvirtinimas, o dabartiniu laiku, kada pasaulis yra karo išvakarėse, kada Europa tik per plauką nuo karo, kad Japonija puola Chiniją ir tuom pat kartu daro provokacijas karui prieš Sovietų Sąjungą, tai tokis kurstymas prieš Sovietų Sąjungą yra niekas kitas, kaip tarnavimas imperialistams.

Grigaitis tą žino. Bet juk ir darbininkai žino, kad jis ir pereito karo metu ant pilvo šliaužiojo imperialistams. Jis ir dabar tą daro. Vienok mažai bus tokių, kurie tikės tiems nuolatiniams melams apie Sovietų Sąjungą ir komunistus.

Visiems yra žinoma, kad ne Sovietai Komunistų Internacionalą kontroliuoja, bet Komunistų Internacionalas, pasaulinė revoliucinė darbininkų organizacija, darbininkų organizacijų veikimui kelią nurodo, tą pat jis daro ir Sovietų Sąjungoje per tos šalies komunistus veikdamas į Sovietus. Tik didžiausias apgavikas ir veidmainys gali sakyti, kad Sovietai Komunistų Internacionalą kontroliuoja. Šiandieniniu laiku, karo išvakarėse, provokacijų metu prieš Sovietų Sąjungą, tai yra fašistų ir visų darbo žmonių neprietelių obalsis. Nuo jų nepasilieka ir "Naujienų" Grigaitis, kurį neapykanta linkui revoliucinių darbininkų judėjimo nuolatos graužia.

Kaip Jie "Rinko" Delegatus

Į Visuotiną Lietuvių Išeivijos Kongresą Kaunan fašistai visokiais būdais netiesioginiai siuntė savo žmones. Štai ką rašo Uruguajaus lietuvių darbininkų laikraštis "Raudonoji Vėliava" apie iš ten pasiųstus fašistinius delegatus:

Į Lietuvių Pasaulinį Kongresą, kuris įvyko Kaune, Uruguay'aus Lietuvių Centras per "Išeivių Dieną" nr. 2-rą pasisako, kad vienbalsiai išrinko kraugerį Daukantą delegatu į Pasaulinį Lietuvių Kongresą nuo Uruguay'aus lietuvių kolonijos.

Kitos fašistinės organizacijos su Musteikiu ir Viera priešakyj išrinko žvalgybininką Gelgaudą (kuris jau išvažiavo) irgi lietuvių kolonijos vardu.

Kas lietuviškiems fašistams suteikė tą teisę kaip vieniems, taip antriems siųsti išrinktus lietuviškus žvalgybininkus į Pasaulinį Lietuvių Kongresą, delegatais kolonijos vardu? Ar buvo tuo reikalu šauktas nors vienas susirinkimas, kur dalyvautų didesnis skaičius lietuvių? Ne!

Lietuviški fašistai neturi jokios teisės siųsti kolonijos vardu delegatų į kongresą, nes absoliutiška dauguma lietuvių kolonijos eina prieš fašizmą, ir kovoja prieš jį, po vadovybe Kompartijos.

Uruguay'aus Lietuvių Darbininkų Sąjungos Centro Komitetas, kuris apima skaitlingas organizacijas nariais, tokį lietuviškų fašistų žygį skaito kriminališku.

Uruguay'aus Lietuvių Darbininkų S-gos Centro Komitetas protestuojame:

1. Protestuojame, kad pasiųsti fašistų delegatai Pasauliniame Lietuvių Kongrese, nekalbėtų kolonijos vardu, nes stiprios lietuvių kolonijos organizacijos jų nerinko.

2. Lietuviški fašistai neturi teisės kalbėti per radio kolonijos vardu, nes kolonija tų teisių jums nesuteikė.

3. Reikalaujame laisvės Lietuvos revoliucionieriams politkaliniams!

Urug. Liet. Darb. S-gos Cent. K-tas.

Visi Stokime Darban!

Draugai F. Abekas ir J. Mažeika, mūsų delegatai, kurie dalyvavo lietuvių išeivijos kongrese Kaune, jau parvyko. Draugas Abekas greitai išvažiuos į vakarus, kur Illinois, Michigan, Wisconsin, Ohio ir dalinai Pennsylvania valstijoje jam bus rengiamos prakalbos. Drg. Mažeika pasilieka rytuose. Jis pirmiausiai kalbės New Yorko ir New Jersey valstijoje, paskui turės maršrutą Connecticut, Massachusetts ir Maine valstijoje. Ten baigus maršrutą, jis per Pennsyvaniją vyks namo.

Draugas L. Jonikas, Sekretorius Komiteto, kuris likosi išrinktas Clevelande, jau ne kartą ir ne du ragino, kad miestų komitetai, kurie tveriasi kovai Clevelando išdirbtais pamatais, ALDLD ir LDS apskričiai tuojaus imtųsi už darbo ir rengtų tiems draugams prakalbas.

Visų kolonijų draugai ir draugės privalo stoti darban. Rengiant prakalbas, reikia jas gerai garsinti ir plačiai platinti mūsų literatūrą.

Sovietų Aviacija

Rugpjūčio 18 diena Sovietų Sąjungoje yra aviacijos diena. Tos dienos "Pravda" rašo:

"Aviacija pasidarė mylimiausiu dalyku mūsų liaudies. Šalis plečia ir auklėja ją, kaip tikra motina savo brangiausį kūdikį. Parinkčiausi, drąsiausi, sugabiausi šalies jaunuoliai valdo plieninius lėktuvus mūsų didžiulės šalies. Lakūnai—mūsų pasididžiavimas, mūsų tikroji viltis, pavyzdys ir užtikrintas sargas socialistinės revoliucijos.

"Išdidūs balandžiai mūsų gimtinės — taip pavadino lakūnus drg. Stalinas. Nėra kito palyginimo, kuris geriau apibūdintų Sovietų lakūnus, kaip šie Stalino žodžiai. Nėra drąsesnio paukščio už balandį ir nėra sugabesnių lakūnų už mūsų.

"Didelė meilė mūsų liaudies prie aviacijos ypatingai pasireiškė paskutiniu laiku. Darbininkų-valstiečių jaunimas upėmis plaukia prie lėktuvų, planerių, parašiutų, kad išmokus juos valdyti ir skrajoti. Nėra kampelio mūsų šalyje, kur nebūtų didelis susidomėjimas. Milioninės masės Sovietų šalies suprato, kad orlaivinis laivynas yra geriausis sargas mūsų tėvynės ir budavojamo socializmo.

"Aviacija galinga ir drąsa jos valdytojų atsako drąsai mūsų liaudies. Mūsų liaudis didvyringa, ji drąsi ir pasiryžus, kitaip ji negalėtų būti liaudis pergalėtoja ir nestovėtų pirmose eilėse pasaulinės socialistinės revoliucijos. Stalinas ir jo vadovaujama partija auklėja liaudyje tą supratimą ir žinojimą, kuris yra geriausias: drąsą, pasiryžimą, pasiaukavimą. Šie įpratimai sujungti su geriausia mūsų aviacijos technika. Aviacija yra didžiausias žmonijos atsiekimas, o mūsų šalyje pirmu kartu žmonijos istorijoje pastatyta tarnauti darbo liaudžiai. Piliečių kare mes pergalėjome daugybę priešų su pagelba silpnos ir nudėvėtos technikos. Dabar revoliucija apsiginklavus pačia naujausia technika, kokia yra aviacija, ir tas dešimteriopai padidina mūsų jėgas."

Toliaus apibūdina, kokius atsiekimus aviacijoje padarė Sovietų Sąjunga. "Pačių brangiausiu kapitalu aviacijoje, jos geriausia jėga yra žmonės—lakūnai ir mechanikai." Ir "Pravda" baigia sekamu pareiškimu:

"Mūsų šalis turi galingą aviaciją. Visam pasauliui yra žinoma, kad ji sudaryta ne užkariavimams ir avantūroms, o apgynimui didelių revoliucijos užkariavimų. Kruvinieji imperializmo draskūnai jau ne kartą būtų bandę sudraskyti mus, jeigu jie nematytų drąsius ir neįveikiamus mūsų orlaivių pulkus. Mes—už taiką ir kovojame už ją, bet mūsų garbingas orlaivynas kiekvieną dieną ir valandą yra pasirengęs atremti priešus."

"Pravda" sumini ir tą faktą, kad šiemet susikūlė pasaulyje didžiausias lėktuvas "Maksim Gorkij." Bet į kelias dienas darbo masės sukėlė tiek pinigų, kad bus išbudavota 16 tokio dydžio ir tokios jėgos lėktuvų.

Kur Link Lietuvių 'Opozicija?'

Mes nurodėme, kaip Lovestono vadovaujama tarptautinė "Komunistinė Opozicija" jau gieda ne tik prieš Komunistų Internacionalo taktiką, bet ir principus. Matėme, kaip tos "Opozicijos" vadovybė jau kelia klausimą atviro visais frontais karo prieš Kominterną, pirmiausia paskelbiant jį "neberevoliuciniu."

O kaip su lietuviška "Komunistine Opozicija" bei Skloka, kurios priešakyje stovi Prūseika ir Butkus ir kuri organizaciniai priklauso tarptautinei "Opozicijai"? Eiliniai Prūseikos pasekėjai buvo raminami, kad šita "Opozicija" gyvuos bei bus reikalinga tiktai iki Septino Pasaulinio Kongreso, nes, girdi, "Opozicija" bus pripažinta už Komunistų Partiją, o "bimbiniai' bus atmesti ir pasmerkti su jų "arkline taktika." Žinoma, tai buvo meškėrė, ant kurios Prūseika ir Butkus laikė savo pasekėjus. Mes tą nuolat pabrieždavome, bet tuli "sklokininkai" nenorėjo tam tikėti. Jau Septinto Kongreso išvakarėse "Naujoji Gadynė" rašė, kad Kongrese veikiausia neatsirasiąs nė vienas drąsuolis, kuris išdrįsiąs pakelti balsą už "Opoziciją", nes suvažiuosią visi "kazioni" komunistai, bei Stalino šalininkai. Tai buvo pirmas išstojimas prieš patį Kongresą. Tai buvo pirmas signalas, kad Prūseika ir Butkus temps giliau ir toliau į oportunizmo balą savo pasekėjus po Kongreso. Bet ir tam tuli "sklokininkai" netikėjo. Ramino save ir laukė paties Kongreso.

Septinas Kongresas, aiškus dalykas, visas "Opozicijas" pastatė ant kryžkelio: kur link eisite dabar: su Komunistų Internacionalu ir pasauline revoliucija, ar galutinai į buržuazijos liogerį, ten, kur atsidūrė Trockis?

Kongreso rezoliucijos ir tarimai jau žinomi. Žinoma taip pat, kad Septintas Pasaulinis Kongresas buvo atstovingiausias ir didžiausias kongresas iš visų Kominterno kongresų. Taip pat jo nutiesti keliai ir tarimai, šioj kruvino fašizmo ir naujo karo pavojaus gadynėje, turi nepaprastos vertės. Kas nori vadintis ir būti komunistu, tas sveikins Septintojo Kongreso tarimus ir visą Kominterną.

"N. G." Šūviai Prieš Kongresą

Pažiūrėkime dabar, kaip tuos Septinto Kongreso tarimus ir obalsius pasveikino lietuviškos "Opozicijos" vadovybė per savo "Naują Gadynę." Pradėsime su tuo staugimu, kurį sukėlė Jungtinių Valstijų valdžia ir plutokratija prieš Septintąjį Kongresą ir prieš Sovietų Sąjungą. Tas jau vienas turėtų įtikinti kiekvieną darbininką, kad Kongreso darbai labai kartūs kapitalistams. To jau vieno turėtų užtekti kiekvienam sąžiniškam kovotojui, kad įsitikinus, kad Kongreso darbai naudingi darbininkų klasei. Kiekvienas sąžiniškas kovotojas, kiekvienas laikraštis, kuris pretenduoja būti komunistiniu, šitoj valandoje turėtų protestuoti prieš Amerikos valdžios žygius, ją pasmerkti ir arčiau susiglausti su Sovietų Sąjunga, su Komunistų Internacionalu ir su Amerikos Komunistų Partiją.

Bet ką daro "Naujoji Gadynė"? Ar ji surado nors žodelį pasmerkimui Roosevelto valdžios? Priešingai, kaip ir reakcinė kapitalistinė spauda, kaip ir visi Hearsto fašistiniai laikraščiai, "Naujoji Gadynė" begėdiškai teisina Roosevelto valdžios žygius ir kaltina komunistus. Rugpjūčio 29 d. laidoje ant pirmo puslapio "Naujoji Gadynė" šitaip pareiškia:

"Browderio kvailos kalbos Maskvoje (laike Internacionalo kongreso) davė progą Amerikos reakcionieriams pradėti naują vajų už nutraukimą ryšių su Sovietų Sąjunga.

"Sovietų Sąjunga turi tokių draugų, kurių ilgas liežuvis jai taip pasitarnauja, kaip ta pasakiškoji meška, kuri baidė musę nuo žmogaus veido."

Vadinasi, kaltas Browderis, kalta Komunistų Partija, kurios varde jis kalbėjo, kaltas Septintas Kongresas, kuriame jis kalbėjo, kad pasiuto Amerikos reakcionieriai ir Roosevelto valdžia! Gi d. Browderio prakalba, pasakyta Septintam Kongrese, buvo atspausdinta "Daily Workeryj" (rugpjūčio 28 d.). Kiekvienas komunistas ją užgirs. Tai labai rimta ir nuosaki revoliucinė prakalba. Ji nepatinka kapitalistams, prieš ją protestuoja Roosevelto valdžia ir ją pavadina "kvaila" oficialis "Opozicijos" organas!

Dar daugiau. Beveik žodis žodin panašiai apkaltina drg. Browderį ir visus komunistus New Yorko socialistų "senosios gvardijos" reakcinis "The New Leader." Štai to laikraščio pareiškimas:

"Jeigu pripažinimas ir prekybos santikiai bus atlikta (nuo Sovietų Sąjungos), tai reikės pasidėkavoti didžiųjų ir mažųjų Stalinų kvailybei. Viskas, ką tik bolševizmas užkliudo, pavirsta į negyvos jūros vaisių ir šis yra jojo vėliausias produktas."

Slepia 7-to Kongreso Darbus nuo Eilinių "Opozicionierių"

Eikime toliau. "Naujoji Gadynė" nepadavė savo skaitytojams rimtos sutraukos nė vieno raporto, duoto Septintam Kongresui. "Opozicijos" vadai nematė reikalo net atspausdinti "Naujosios Gadynės" špaltose "Komunistų Internacionalo Septinto Pasaulinio Kongreso Rezoliuciją" (ištisai tilpo "Laisvėje," rugpjūčio 6 d.), kuri susideda viso labo tik iš apie trijų špaltų. Paslėpęs visus tos istorinės svarbos dokumentus nuo savo skaitytojų, Prūseika net dviejuose "Naujosios Gadynės" numeriuose nuodija "opozicionierius" savo meliodiomis apie Septintą Kongresą. Jis, kaip ir Lovestonas, elgiasi labai "diplomatiškai." Paima draugų Piecko ir Dimitrovo raportus Septintam Kongresui, išpešioja po sakinį, po du, iškraipo ir paskui drožia savo litaniją. Šitaip su istoriniais Komunistų Internacionalo dokumentais gali elgtis tiktai jojo priešai, tiktai pirmos rūšies demagogai. Juk rodosi, kad Komunistų Internacionalas turėjo užsitarnauti nuo savo "draugų" (Prūseikos ir Butkaus, kurie prisiekauja savo draugiškumą Internacionalui), kad bent jau jojo istorinio pasaulinio kongreso vieną kitą raportą, bent jau rezoliuciją parodyti jų pasekėjams be iškraipymo, originalėje formoje. Bet mūsų draugai eiliniai "opozicionieriai" nesulaukė nė tos malonės nuo savo lyderių. Per ištisus penkius metus jie fabrikavo melus ir išmislus prieš Kominterną, o Kominternui buvo ir pasilieka burna uždaryta!

Šitaip dalykai stovi. "Sklokos" žmonės aklai tempiami ir kurstomi prieš Kominterną, prieš jojo Septintą Pasaulinį Kongresą. Prūseika ir Butkus užrišė jiems akis ir reikalauja, kad jie nematydami, neskaitę Septinto Kongreso tarimų ir rezoliucijų, tikėtų jų iškeptiems nuodams prieš Kongresą.

A. Bimba.

(Pabaiga bus.)

Tikras Būdas Pralobti

"Aš nesuprantu, kokiu būdu tas tavo kaimynas taip ūmai pralobo?"

"Nėra tame paslapties:—jis du kartu sudegė, o tris kartus subankrūtijo."

Surinko **J. Šilingas.**

DARBININKŲ SVEIKATA

DR. J. J. KAŠKIAUČIUS
371 Lake Street Newark, N. J.
Telephone: Humboldt 2-7964

DVI PASKAITOS: MAISTAS, VAISTAI IR MES IR VIDURINIŲ LIAUKŲ VEIKLA.

Parašė Dr. A. Petrika.

Peržvalga.

(Tąsa)

Tai taip yra su labiau nužiūrimais, įtartinais daržovių bei vaisių valgiais. Bet juk yra visa eilė naturalinių valgių, iš tų pačių daržovių ir vaisių skyriaus, kur nuodai visai nevartojama. Šakniavaisiai, kaip morkvos, ropės, ridikai, svogūnai, griešiai (gručkai, sietiniai), burokai ir t. t.; ankštinės daržovės—žirniai, pupos, lyšiai (lėšiukai), šabalbonai; riešutai, apelsinai, citrai, citrinos, bananės, bulvės; javiniai grūdai—kviečiai, rugiai, miežiai, kukuruzai, avižos, grikiai ir t. p.: visa tai nie jokiais nuodais nelaistoma. Ir iš jų gerai galima pasirinkti kad ne tokių, tai kitokių gamtinių valgių bet kam, net ir tokiam, kuris fanatingai bijotųsi kokių žalių lapuotų daržovių ir tūlų vaisių. Su uogomis ir gi istorija netokia jau baisi, ir kai uogos esti sezone, galite šveisti be baimės.

"Pienas yra labai sunkiai suvirškinamas maistas didžiumos suaugusių žmonių, nors jisai yra labai geras maistas kūdikiams." Čia vėl perdėta, persakyta. Pienas lengvai persimala daugumos suaugusių žmonių ir kūdikių viduriuose, nors atsiranda ir tokių, kuriems pienas netinka: jie turi taip vadinamą alergiją (allergy), liguistą jautrumą link pieno ir kartais kitokių valgių.

"Pienas irgi nėra 'natūralis', nes jisai yra atmieštas, smetona iš jo išimta, jisai yra kaitintas (pasteurizuotas), kas padaro jį dar sunkiau suvirškinamu. O kas dar gali žinoti kokios karvės jisai yra? Gal ta karvė serga džiova, ar kokia kita pavojinga liga?" Šildymas, pasteirizavimas, tiesa, pieną apgadina: atima jam **vitaminą C,** pakeičia tūlas mineralines druskas, ir miestuose dažniausia mūsų vartojamas pasteirizuotas pienes neturi žalio, prėsko, šviežio pieno vertės. Tačiau ir toks pienas, be abejojimo, patartina vartoti, ypač jei be to dar gauni ir kokių vaisių ir daržovių, kad atpildžius tą **vitamino C stoką.** Perdaug sielotis, kokios karvės tas pienas, gal kokios džiovininkės ar taip kaip ligotos,—neišpuola. Juk pienas kaip tik tam ir pašildoma, pasteirizuojama, kad jame išnaikius kokius galimus ligų perus.

Ir da bent laimė, kad kiaušiniai nie jokiais nuodais nelaistoma ir nepasteirizuojama. Vadinas, jų "naturalumas" pasilieka nesuteptas. Jei tik jie, dėl savo amžiaus, dėl ilgo laikymo, nesugedę, galite tą naturalį maistą ir gi be baimės vartoti.

(Tąsa bus)

Atviras Laiškas Visiems Lietuvos Kompartijos Komitetams, Kuopelėms ir Partijos Nariams, Visiems Darbininkams Social-Demokratams, Visiems Darbininkams ir Darbo Valstiečiams ir Visiems Darbo Žmonėms

Sunkioji naudotojų jungo ir fašistų diktatūros našta vis labiau ir labiau slėgia visus Lietuvos darbo žmones. Darbininkams mažina algas, vis daugiau darbininkų atstato nuo darbo, valstiečius smaugia mokesčiais ir licitacijomis, darbo žmones fašistai stumia į vis didesnį vargą ir skurdą, kad apsunkint darbo masėms priešinimąsi naudotojų puolimui ir pasiliuosavimą nuo visokių kraujo siurbėjų, fašistų vyriausybė varžo darbo žmonių laisvę, neleidžia jiems organizuotis, areštuoja ir kankina kalėjimuose. Lietuvoj nuo pat 1919 metų veikia karo stovis ir kariuomenės teismai. Lietuva gan senai paversta į didelį kalėjimą, kur viešpatauja badas ir fašistų sauvalė.

Lietuvos komunistų partija šaukia plačias darbo mases į kovą prieš vis augantį vargą ir skurdą, šaukia į kovą prieš vis didėjantį naudotojų puolimą, šaukia į kovą prieš vis labiau siaučiančią fašistų sauvalę. Lietuvos komunistų partija šaukia plačiąsias mases išstot vieningai suglaustom eilėmis ir stoti į kovą del opiausių darbo masių reikalų, stot į kovą prieš visus darbo masių priešus.

Komunistų partija šaukia sudaryt miestuos bendrą darbininkų kovos frontą. Komunistų partija šaukia į kovą prieš užmokesčio už darbą mažinimą, prieš algų kapojimą. Komunistų partija šaukia į kovą del įvedimo algos minimumo, vyrams ir moterims nemažiau kaip 5 litai į dieną Kaune ir nemažiau kaip 4 litai į dieną kitose Lietuvos vietose su reikalavimais, kad būtų mokama ir už nedarbo dieną, kad darbininkas Kaune galėtų uždirbti į mėnesį nemažiau 150 litų, o kitose Lietuvos vietose—nemažiau 130 litų. Gi tiems darbininkams, kurie 1930 m. gaudavo daugiau 150 ir 120 litų tur būt atstatyta 1930 metų alga.

Komunistų partija šaukia į kova ir žemės ūkio darbininkus del atstatymo 1930 m. užmokesčio už darbą (ordinarija ir pinigais).

Reikia kovoti, kad visi iki vieno bedarbiai gautų nuolatine pašalpa, taipogi vienkartines pašalpas pinigais, maistu, malkomis, drabužiais ir t. t. Bedarbiai turi būti paliuosuoti nuo nuomos už butus. Jei bedarbiai gyvena darbo žmonių namuose, tai būtų nuoma už juos apmokama savivaldybės.

Fašistų valdžia užgrobė į savo rankas ligonių kasas. Komunistų partija reikalauja, kad dabartinės ligonių kasos tarybos būtų paleistos ir demokratinėm taisyklėmis būtų išrinktos naujos, kad ligonių kasos apimtų visus darbininkus tarnautojus ir bedarbius ir kad jie visi naudotųsi teise rinkti be jokio suvaržymo tokius atstovus į ligonių kasų tarybas, kurie jiem patinka. Samdytojų atstovai iš ligonių kasų tur būti pašalinti. Darbininkai ir tarnautojai turi būt paliuosuoti nuo visokių įnašų į ligonių kasas, visus draudimo įnašus moka naudotojai ir valstybė. Taipogi tur būt įvestas draudimas samdytojų ir valstybės lėšomis senatvei, bedarbės metui, gimdymo laikui ir t. t.

Komunistų partija kovoja, kad visos profsąjungos ir kitos fašistų uždarytos organizacijos būtų atstatytos ir jų pagrobtas turtas joms grąžintas. Darbininkai tur naudotis pilna organizavimosi, spaudos ir susirinkimų laisve.

Lietuvos komunistų partijos centro komitetas šaukia komunistus, socialdemokratus ir visus darbininkus sudaryt bendrą frontą prieš naudotojų puolimą ant darbininkų ir kovai del augščiau minėtų reikalavimų. Jei įvairių pažiūrų darbininkai eitų išvien kovoje dėl kasdieninių reikalavimų, tai naudotojai nebūtų pajėgę taip pult juos ir blogyt jų padėtį. Darbininkų kovos pasisekimas reikalauja, kad visur: miestuose, įmonėse ir kitose darbo vietose būtų sudaryti bendro fronto komitetai, kad jie vienytų visų darbininkų kovą del tų visiems darbininkams bendrų reikalavimų. Jei tik kur nors įmonėj ar kitoj vietoj naudotojai imasi mažint algas, tai tuojaus reikia atsakyt į tai bendro fronto komitetų sudarymu ir pavest jiems ruošt pasipriešinimą tam naudotojų puolimui, o reikalui esant ruošt streikus arba kitus darbininkų išstojimus. Darbininkai katalikai (iš krikščionių darbininkų sąjungos ir darbo jaunimo sąjungos) tur prisidėt prie tos kovos, kad sustiprint visų darbininkų jėgas.

Darbininkai negali tenkintis tik augščiau minėtais kovos reikalavimais. Komunistų partija mokina darbininkus kovoti ir prieš visokius darbininkų teisių varžymus, prieš atėmimą darbininkų jaunimui teisės dalyvauti įvairiuose rinkimuose ir organizacijose, mokina kovot del plačios laisvės darbininkam. Įgijus platesnę laisvę lengviau bus kovot ir del duonos. Jei kur darbininkai gyvena dideliam varge, tenai reikia reikalaut darbininkams ir visiems darbo žmonėms veltui malkų, papigintų pietų, butų, kainų numušimo maisto produktams. Jei kur nors savininkai uždaro įmones, tenai reikia reikalauti tų įmonių sekvestro ir tolimesnių darbo tose įmonėse. Reikia kovoti prieš varžymą bedarbiams kilnotis iš vietos į vietą—kartu reikia reikalauti, kad bedarbiams būtų duodami bilietai veltui gelžkeliais ir garlaiviais. Reik kovoti prieš priverstinus darbininkams ir visiems tarnautojams pirkimus, panašius į žasų pirkimą, prieš priverstinas paskolas, kurias ruošia fašistų valdžia, reikia kovot del papiginimo darbininkams ir žemesniems tarnautojams nuomos už butus.

Reikia šaukt komunistų, socialdemokratų, žydų socialistų, darbininkų iš katalikiškų organizacijų ir neorganizuotų darbininkų susirinkimus ir pasitarimus, kad juose svarstyt augščiau minėtus reikalavimus, tartis apie tai, kaip kovoti del tų reikalavimų ir svarstyt klausimą apie bendro kovos fronto sudarymą mieste ir kaime.

Ne būtinai kiekvienas bendro fronto komitetas savo nutarimuose turi įnešti visus augščiau minėtus reikalavimus. Visuomet reikia imti kiekvienoj vietoj opiausius darbininkų reikalavimus, kad apie juos spiest mases kovai.

Lietuvos komunistų partija kreipiasi į visus darbo valstiečius, kad ir jie vis plačiau ir plačiau stotų į kovą. Darbo valstiečius smaugia mokesčiai, skolos, licitacijos, fašistų sauvalė. Komunistai šaukia darbo valstiečius savo kovoj reikalauti, kad kaimo biednuomenė būtų paliuosuota nuo visų mokesčių, kad vidutiniokams mokesčiai būtų bent pusiau sumažinti ir kad visi darbo valstiečiai būtų paliuosuoti nuo visokių skolų bankams ir visokiems lupikams, arba bent, kad skolų grąžinimas bankam ir visokiems lupikam būtų atidėtas bent 5 metams su paliuosavimu nuo nuošimčių už skolas. Šaukia, kad visai kaimo biednuomenei būtų duotos visokios pašalpos pinigais, sėklomis, mišku arba bent ilgalaike paskola be nuošimčių. Valstiečiai turi būt paliuosuoti nuo rinkliavos miestuos už teisę pardavinėt savo produktus rinkoj ir kad kainos už jų produktus būtų pakeltos tarpininkų sąskaiton. Dabar darbo valstiečiai pardavinėja savo produktus visokiems perkupčiams (firmų agentams) pigiai, o miestuose darbininkai ir tarnautojai už tuos produktus dažnai daugiau kaip dvigubai brangiau moka. Didelę naudą iš tokios tvarkos turi visoki vertelgos, kurie kaime pigiai perka, o mieste brangiau parduoda. Mokesčių našta nuo darbo žmonių tur būt perkelta ant fabrikantų, dvarininkų, buožių ir kitų turtuolių. Gi dabar fašistų valdžia darbo valstiečius smaugia mokesčiais, skolomis, priverstinais darbais, o fabrikantams, dvarininkams, buožėms duoda prieinamas paskolas ir dargi pinigines pašalpas. Jei valstiečiai nepajėgia skolų ir mokesčių mokėt, siunčia pas juos policiją, antstolius, aprašo ir parduoda iš varžytinių jų turtą. Fašistų valdžia iš darbo žmonių lupa milionus, ir atiduoda juos turtuoliams.

Komunistų partija mokina valstiečius visuos kaimuos kurt valstiečių komitetus kovai del augščiau minėtų reikalavimų. Tie komitetai privalo organizuot valstiečių kovą, ruošt visokius valstiečių išstojimus, mokint valstiečius vyti iš kaimo antstolius, neleist licituot valstiečių turto. Komitetu kūrimo iniciatyva privalo paimt komunistai, prie jų kūrimo reikia pritraukti darbo valstiečius iš kairesnių liaudininkų ir Lietuvos jaunimo sąjungos eilių.

Kaip mieste darbininkai, taip ir kaime darbininkai ir valstiečiai turi kovot del organizavimosi laisvės ir šaukt susirinkimus, tur kovot prieš fašistų sauvalę ir del visų pilietinių teisių darbo žmonėms.

To dar neužtenka. Kaime valstiečių skurdas didėja ir del to, kad geriausios žemės ir didžiausi jos plotai randasi dvarininkų ir kitų turtuolių rankose. Komunistai kviečia kovą del augščiau minėtų reikalavimų rišt su kova del žemės. Žemė iš dvarininkų ir visų turtuolių turi būt atimta darbo žmonių naudai. Klerikalai būdami valdžioj ir išsigandę revoliucijos dalį žemės atidavė valstiečiams, bet daugumai jų nepadėjo įsikūrti. Dabar daugelis naujakurių gyvena dideliam skurde ir nevienas jau metė gautą žemę. Fašistų valdžia naikina ir seniau priimtą žemės reformą, sustabdo dvarų dalinimą, ir išmoka atlyginimus dvarininkams už seniau paimtą pas juos žemę. Komunistų partija reikalauja, kad visi darbo žmonės naujakuriai būtų paliuosuoti nuo visokių mokesčių, kad jie gautų veltui mišką ir pinigais pašalpą savo ūkio geresniam sutvarkymui. Tuč tuojau turi būt suturėtas atlyginimo mokėjimas dvarininkam ir pareikalautas atgal jau išmokėtas atlyginimas. O tos lėšos turi būt sunaudotos bedarbių ir kaimo biednuomenės reikalams. Žemės ūkio darbininkai ir darbo valstiečiai tur šaukt savo pasitarimus ir pasikalbėjimus, juose svarstyt augščiau minėtus kovos reikalavimus, nustatyt, kurie kiekvienoj vietoj opiausi darbininkams ir valstiečiams reikalavimai ir kaip spiest kovon plačiąsias žemės ūkio darbininkų ir valstiečių mases. Komunistų pareiga kaime sudaryt bendrus darbininkų ir valstiečių komitetus, kad geriau sujungt darbininkų ir darbo valstiečių jėgas bendrai kovai.

Komunistams tur rūpėt vis didesnis ir didesnis masių traukimas į kovą. Ne tik darbininkai ir darbo valstiečiai susiduria vis su didesniu skurdu. Skurdas apima ir vidutinius miesto sluogsnius (amatininkus, smulkius krautuvininkus, tarnautojus ir inteligentiją). Mūsų pareiga mokint tuos vidutinius sluogsnius, smulkius amatininkus, smulkius krautuvininkus, visokius smulkius savininkus kovot prieš mokesčių naštą ir prieš fašistų valdžią, ir mokinti organizuotis tai kovai. Kas didelį skurdą neša, tas turi būt paliuosuotas visai nuo mokesčių. Visiems kitiems darbo žmonėms mokesčiai turi būt sumažinti bent pusiau. Visi jie tur būt paliuosuoti nuo grąžinimo skolų bent per penkis metus ir tur būt paliuosuoti nuo nuošimčių už skolas.

Tur būt uždrausta išpardavinėti už skolas ir nesumokėtus mokesčius, neužmokėtą nuomą už butus miestuos vargšų turtą, smulkių amatininkų įrankius, smulkių krautuvininkų prekes. Nuoma už būtus tur būt žymiai sumažinta, kaip lygiai visiems miesto gyventojams tur būt sumažinta kainą už elektrą. Bedarbiai inteligentai irgi tur gaut reguliarią pašalpą ir tur būt paliuosuoti nuo mokėjimo nuomos už butą, kaip ir bedarbiai darbininkai.

Lietuvos komunistų partija ne tik šaukia darbininkus, darbo valstiečius, ir visus darbo žmones į kovą del tų visų reikalavimų, bet ir pati del jų kovoja, organizuodama mases tai kovai ir jai vadovaudama. Komunistų partija yra gyvai suinteresuota, kad ta kova eitų vis sekmingiau ir daugiau naudingų pasisekimų darbo žmonėms turėtų. Todel komunistų partija kreipiasi į socialdemokratus, žydus socialistus, į darbininkus iš katalikiškų organizacijų, į darbo valstiečius iš liaudininkų ir Lietuvos jaunimo sąjungos eilių ir į visus darbininkus, darbo valstiečius ir visus darbo žmones, kviesdama juos sudaryt bendro kovos fronto komitetus visose Lietuvos vietose, miestuose, kaimuos, įmonėse. Kuo bus didesnė vienybė darbo žmonių eilėse, kuo geriau susiorganizuos darbo žmonės, tuo bus didesnis pasisekimas visoj kovoj.

Lietuvos komunistų partijai rūpi sudaryt bendrą frontą kovai ne tik del aukščiau minėtų reikalavimų, bet ir prieš fašistų valdžią. Lietuvos komunistų partija aiškiai sako, kad be fašistų valdžios nuvertimo tikros išeities iš dabartinio vargo ir skurdo nebus. Fašistai neleidžia darbininkams ir valstiečiams organizuotis kovai prieš naudotojus. Kovai su darbininkų organizacijomis fašistai kūria "atstovylką", darbo rumus, varžo darbininkų kovą, kartu remia naudotojus jų kovoj su darbo masėmis. Kovodami del fašistų valdžios nuvertimo, mes kartu kovojam ir del karo stovio panaikinimo Lietuvoje, del darbo žmonių kovotojų ir fašizmo aukų paliuosavimo iš kalėjimo, turime reikalaut kariuomenės teismų panaikinimo. Mes kovojam prieš visokias hitlerines Lietuvos fašistų priemones, siekiančias dar labiau sukaustyti darbo žmones. Toj kovoj mes reikalaujam žvalgybos paleidimo ir visokių fašistinių organizacijų nuginklavimo. Mes kovojam del darbininkų ir valstiečių apginklavimo. Fašistai sustiprinimui savo sauvalės ir didesniam darbo žmonių smaugimui įvedė fašistines savivaldybes, išrinktas smurto keliu. Mes reikalaujam, kad tos visos savivaldybės būtų panaikintos ir išrinktos naujos, kurių rinkimuose galėtų laisvai dalyvauti visi darbininkai ir valstiečiai, pasiekę 18 metų ir kad patys rinkimai būtų su proporcionale atstovybe. Fašistų valdžia, kad sustiprint savo sauvalę, paleido 1927 m. seimą ir sudarė iš viršaus skiriamą fašistų valstybės tarybą. Jai davė šunišką pareigą loti taip, kaip fašistai reikalauja. Mes reikalaujam paleist valstybės tarybą ir pravest naujus rinkimus į seimą ir kad darbininkai ir valstiečiai, pasiekę 18 metų amžiaus, tame skaičiuj ir kareiviai, laisvai galėtų dalyvauti rinkimuose.

Fašistų valdininkai ir tautininkų vadai skersai ir išilgai eikvoja valstybės turtą, apvagia valstybės iždą, plačiai ima kyšius, užsiima visokiomis spekuliacijomis, žulikystėmis, aferomis. Prezidentas Smetona irgi praturtėjo iš kyšių, vagysčių ir visokių žulikysčių. Mes reikalaujam, kad jie visi būtų areštuoti ir patraukti atsakomybėn, kaip kriminališki prasikalteliai, kaip vagys ir aferistai.

Fašistų valdžia, kad turėt labiau ištikimą jai kariuomenę, jos priešaky pastatė visokius fašistus, lenkų ir vokiečių agentus, tamsios praeities žmones. Fašistai visaip varžo ir smaugia kareivius. Karininkai apvagia kareivius. Vagia nuo kareivių geresnius drabužius, valgį; kareiviai pasilieka alkani arba prispirti valgyt netikusį valgį ir vilkėt prastus drabužius. Mes reikalaujam ir kovojam, kad iš karininkų eilių būtų išmesti visi karininkai, kurie žiauriai elgiasi su kareiviais ir visi karininkai vagys. Kareiviai turi gaut teisę patys rinkt karininkus. Kareiviams tur būt pagerytas maistas, drabužiai. Kareiviai tur gaut teisę laisvai išeit iš kareivinių ir skaityt, kas jiems patinka. Kareiviai tur naudotis visokiomis laisvėmis ir tikro piliečio teisėmis. Kareivių darbininkų, darbo valstiečių ir tarnautojų šeimos privalo gaut pašalpas pinigais, produktais, malkomis. Kareiviai darbininkai ir tarnautojai, sugrįžę iš tarnystės, privalo gaut darbo senose savo vietose, kad nepasiliktų be darbo.

Fašistai siundo vieną tautą prieš kitą. Mes kovojam del visų tautų lygybės Lietuvoj, mes kovojam del mokinimo vaikų mokyklose gimtaja kalba. O kas del Klaipėdos krašto, tai mes kovojam del Klaipėdos krašto apsisprendimo teisės. Klaipėdos kraštas seniau naudojosi gana didele autonomija. Lietuvos fašistų valdžia beveik visai panaikino tą autonomiją. Komunistai šaukia darbo žmones į kovą del panaikinimo visų įstatymų ir įsakymų, varžančių Klaipėdos krašto autonomiją ir Klaipėdos krašto gyventojų teises. Komunistai kovoja del pilnos lietuvių ir vokiečių kalbų lygybės.

Nors komunistai skaito, kad Klaipėdos kraštas yra Lietuvos okupuotas ir reikalauja Klaipėdos krašto apsisprendimo teisės su teise atsiskirt, visgi komunistai yra griežtai nusistatę prieš Klaipėdos krašto užgrobimą Hitleriu, nes tai būtų karo pradžia Pabaltėj ir visoj Europoj ir būtų atnešta Lietuvai nauja okupacija. Komunistai kviečia visos. Lietuvos ir Klaipėdos darbo žmones stot į kovą ir prieš lietuviškus fašistus, ir prieš vokiškus, ir prieš Smetoną ir prieš Hitlerį—prieš visus tuos, kas kursto ir provokuoja karą. Lietuvos komunistai yra nusistatę prieš Lietuvos nepriklausomybės naikinimą, prieš naują Lietuvos okupavimą. Komunistai pažymi, kad visa Lietuvos politika eina Hitlerio ir Pilsudskio naudai, kurie tik laukia geros progos Lietuvą pagrobt.

Komunistai yra nusistatę prieš karo ruošimą prieš Sovietų Sąjungą, jie kovoja prieš tą karo ruošimą. Jei karas prasidėtų, tai Lietuvos kapitalistai, dvarininkai ir buožės dar smarkiau imtųsi smaugt darbo žmones. Lietuvos fašistai padeda imperialistams ruoštis į karą prieš Sovietų Sąjungą, nes jie darbininkų priešai. Komunistai kovoja prieš karo ruošėjus ir šaukia į tą karą plačias darbo mases.

Fašistai ir kiti komunistų priešai kaltina mus, Lietuvos komunistus, Lietuvos išdavystėj, o save vadina senais kovotojais del Lietuvos nepriklausomybės. Komunistai niekados nebuvo ir nėra Lietuvos priešai. Komunistai myli Lietuvos darbo žmones ir neapkenčia Lietuvos kapitalistų, dvarininkų ir buožių. Komunistams rūpi, kad visi darbo žmonės būtų laimingi, geriau gyventų ir greičiau atsikratytų nuo naudotojų jungo. Todel komunistai kovoja prieš fašistų valdžią. Fašistai didžiausi Lietuvos darbo žmonių priešai ir Lietuvos pardavikai. Fašistai derasi tai su Vokietija, tai su Lenkija—ir žiūri, kam patogiau parduot Lietuvą. Komunistai myli Lietuvą ir todel kovoja del panaikinimo išnaudojimo tvarkos Lietuvoj.

Rusijos caro laikais Lietuvos darbininkai ir revoliuciniai valstiečiai, eidami išvien su Rusijos darbininkais, kovojo prieš carizmą, kad ir Lietuvą paliuosuot nuo caro jungo. Lietuvos gi buržuazija, klerikalai ir patriotai liaudininkai, kaip "Aušros" laikais ir "Varpo" laikais, taip ir 1905-1906 m. revoliucijos laikais ėjo išvien su caro valdžia jos kovoj su revoliuciniu judėjimu. 1918 m. Lietuvos darbininkai sąjungoj su valstiečiais, komunistų partijai vadovaujant, stojo į aštrią kovą su okupantais, kad greičiau išvyt juos iš Lietuvos, gi klerikalai, liaudininkai ir tautininkai tuo pat metu ėjo išvien su vokiečiais okupantais, kad padėt jiems numalšyt revoliucinį judėjimą Lietuvoj. 1919 m. 1 sausio ir 19 balandžio, kada nauji okupantai, Pilsudskio legionieriai, užgrobė Vilnių, Vilniaus darbininkai, komunistams vadovaujant, su ginklu rankose stojo į kovą del lenkų išvijimo iš Vilniaus. Lietuvos gi buržuazinė valdžia su Smetona priešakyj tuo pat metu tarėsi su Lenkija ir padarė su ja karinę sutartį, kad padėt Lenkijai sekmingiau kariaut su Sovietų Rusija. 1920 m. raudonoji armija išvijo lenkus okupantus iš Lietuvos. Lietuvos gi buržuazinė valdžia padėjo Lenkijai atgal Vilnių pasiimti.

Lietuvos buržuazija ir jos partijos priklauso prie pardavikiškiausiųjų. Jiems pati Lietuva tiek terūpi, kiek gali tenai išnaudot darbo žmones. Lietuvos komunistai neišsižadės kovos, kol nepaliuosuos Lietuvą nuo naudotojų jungo, nuo fašistų jungo, kol nepanaikins Lietuvoj darbo žmonių priešus ir kol nepasieks komunizmo tvarkos. Toj kovoj prieš naudotojus ir fašistų valdžią, toj kovoj del visos Lietuvos darbo žmonių labo ir pasireiškia tikra Lietuvos meilė pas komunistus.

Komunistams rūpi, kad, nuvertus fašistų valdžią Lietuvoj, valdžia pereitų į darbininkų ir valstiečių sovietų rankas. Vienok komunistai į bendro fronto sąlygas nestato kovos del sovietų valdžios. Vienok vis daugiau darbininkų ir valstiečių yra nepatenkinti savo padėtim. Jiems rūpi išeiti iš vargo ir skurdo. Komunistai tą kelią žino ir rodo jį darbo žmonėms. Tas kelias eina per kovą del šios dienos reikalavimų ir per kovą prieš fašistinę valdžią. Komunistai todel kviečia plačias darbo mases sudaryt bendrą kovos frontą, kad lengviau jiems būtų eiti tuo keliu. Į bendro fronto sąlygas komunistai siūlė įdėti opiausius šios dienos reikalavimus ir apie juos mobilizuoti vis platesnes mases ir vystyti jų kovą. Kam šiandien tikrai rūpi kova del darbo žmonių gerovės, kam rūpi greičiau Lietuvos darbo žmones paliuosuot nuo fašistų jungo, tas tur dėtis prie bendro fronto, tas tur būt už visų darbo žmonių kovos vienybę.

Lietuvos komunistų partijos Centro Komitetas siūlo visiems LKP komitetams ir kuopelėms apsvarstyt šį laišką, supažindyt su juo platesnes darbo mases, susiartint su tomis masėmis, susiartinti su darbininkais socialdemokratais ir priklausančiais kitoms organizacijoms, kaip lygiai ir su neorganizuotais, rast su jais bendrą kovos kalbą ir bendrus kovos reikalavimus, kad sudaryt su jais bendrą kovos frontą.

LKP CK kreipiasi į darbininkus socialdemokratus ir žydus socialistus su siūlymu apsvarstyt mūsų laišką, pasisakyt del jo, padaryt tokius savo pasiūlymus, kad jie galėtų padėt bendrai kovai. Mes šiuos savo pasiūlymus darom nepaisant į tai, kad LSDP CK ir sionistų socialistų centras jau ne vieną kartą atmetė mūsų siūlymus sudaryt bendrą frontą, tuo pat padeda nistų socialistų centras, atmesdami mūsų siūlymus sudaryt bendrą frontą tuo pat padeda darbininkų priešams ir fašistų valdžiai.

Mes, komunistai, už kovos vienybę; socialdemokratų vadai po senovei už darbininkų jėgų skaldymą. Tai žinodami mes ir kreipiamės į pavienius socialdemokratus ir pavienias socialdemokratų organizacijas apsvarstyt mūsų siūlymus ir padėt mums kurt bendrą kovos frontą Lietuvoj, kaip jis liko įkurtas Francūzijoj, Austrijoj ir kitose šalyse, kur socialdemokratų apačių spiriamos vadovybės buvo prispirtos pasisakyt už bendrą frontą. Visi darbininkai iki vieno, be pažiūrų skirtumo, tur būt suinteresuoti tuo, kaip rasti būdus, kaip pašalint darbininkų klasės vienybės suskaldymą, kaip rast kelius į vieningą visų darbininkų kovą del geresnio gyvenimo.

Mums, komunistams, rūpi, kad ir nepartiniai darbininkai savo pasikalbėjimuose ir susirinkimuose plačiai apsvarstytų mūsų siūlymus ir mūsų kovos reikalavimus ir pasisakytų del jų.

Tur sukrust visi Lietuvos darbininkai, visi darbo žmonės. Kuo daugiau sukrus, tuo stipresnės bus mūsų jėgos, tuo arčiau mes būsim laimėjimo.

Lietuvos Komunistų Partijos Centro Komitetas.

1935 m. kovo mėn. 14 d.

Boston, Mass.

Bostono ir apielinkės kailiasiuviai-skurasiuviai rengias į generalį streiką. Amalgameitų unijos 267 skyriaus rugpjūčio 29 d., 864 Washington St., Bostone, buvo sušauktas specialiai generalis mitingas, kur buvo diskusuota ar skelbti 2 dienų generalį streiką, kad pikietuoti neunijines dirbtuves ir šaukti darbininkus organizuotis į uniją. Didele didžiuma balsų nutarta sustoti dirbt ir eit organizuot neorganizuotus darbininkus. Tas parodo, kad darbininkai sąmoningėja ir vis daugiau pradeda suprasti svarbą organizuotumo.

H. Y.

CHICAGO, Ill. — Demonstruodami prieš karą, darbininkai sudegino padirbtą Mussolinio pavidalą priešais Italijos konsulatą.

Padėka ir Naujas Priminimas Draugams

Mano atsikreipimas į draugus reikale medžiagos Amerikos lietuvių darbininkų revoliucinio judėjimo istorijai jau davė gražių rezultatų. Jau lygiai keli draugai pranešė, kad jie turi senų leidinių ir su mielu noru pasižada kooperuoti, suteikti tą brangią medžiagą panaudojimui istorijai. Jau sekami draugai atėjo į talką: Drg. S. Jasilionis, iš Binghamton, N. Y., drg. A. M. Metelionis, iš Detroit, Mich., P. Puodis, iš Philadelphijos, S. Ivanauskas, iš Wilmerding, Pa., ir J. Banevičius, iš Napavine, Wash. Ypatingai draugai Metelionis ir Jasilionis turi brangios istorinės medžiagos archyvus ir leidžia jais pilnai naudotis.

Neabejoju, kad dar yra desėtkai draugų, senų veikėjų, veteranų mūsų judėjime, kurie turi senų lietuviškų leidinių, bet veikiausia nepastebėjo mano pirmo atsišaukimo ir todel neatsiliepė. Į tuos draugus dabar atsikreipiu ir kviečiu į talką. Nepaskupėkite, draugai, jeigu turite kokių nors senų laikraščių, lapelių, brošiurų, visuomeninės vertės laiškų, bei atsiminimų. Pranešdami apie pas jus esamą medžiagą, visuomet pažymėkite, kaip leidinys vadinasi ir kokių metų. Tas labai svarbu, nes kitaip bus sunku išvengti duplikacijos.

Dar kartą pabrėžiu, kad visus leidinius, pasinaudojęs jais, sugrąžinsiu draugams čielybėje, jeigu tie draugai to pageidaus. Todel jūsų savastis neprapuls.

Draugiškai,

A. Bimba.

"APŠVIESTA" LIETUVA

"Nepriklausoma" Lietuva, pasak patriotų, rimtai stovi ant savo kojų. "Nepriklausomybės" laikotarpis davė jai ir žymią apšvietą ir apčiuopiamą kultūrinį pakylimą.

Iš visų tų patriotinių kalbų apie Lietuvos "pakylimą," atrodytų, kad Lietuvos gyventojas jau yra toli nuprogresavęs. Tik užsienio lietuvis, tas atsiskyrėlis išeivis, pasiliko nuo progreso. Užtat — reikia užsienio lietuvį apšviesti, reikia jį paremti, pastumėti pirmyn,— kalba, tariasi patriotai. Tuo tikslu jie ir draugiją — užsienio lietuviams remti — įkūrė.

Gražu klausyti gražių kalbų. Bet po tų gražių kalbų, pažvelgus į tikrovę, matosi kiti daviniai. Matosi, kad toje pačioje Lietuvoje yra žmonių, nepažįstančių platesnio pasaulio toliau, kaip savos parapijos ar savo apskričio rybos. O tokių žmonių yra ne kokiuose užsilikėliuose seneliuose, kuriems jau būtų laikas keliauti amžinybės poilsin, bet tokių žmonių yra plačios apielinkės.

Ir kad šitą patvirtinti, nereikia davinių jieškoti, kaip patriotai sako, lietuvybės priešų spaudoje ar jų kalbose, o užtenka vienos kitos teisingesnės žinios iš pačių Lietuvos laikraščių.

Štai ką "Liet. Ūkininko" No. 29 rašo P. Kriukelis: "Man teko ekskursuoti Zarasų ir Utenos apylinkėse. Ir ten radau tokių kaimiečių, kurie net nežino, kas tai yra Nemunas, kurioj pusėj Kaunas yra. Pagaliau, yra manančių, kad jau apie Panevėžį esanti vokiečių siena, o priminus jūrą, beveik nieko apie ją nežino... Jeigu mes neminėsim vyrukų, tarnavusių kariuomenėj, tai kaimiečių tarpe rasime tik kokius 2%, kurie yra buvę toliau kaip savo apylinkėj. Taip ir mano gimtiniame kaime iš 80 asmenų tik aš vienas šen ten esu buvęs ir tai tik su dviračiu. Taigi yra beveik tuščia kalba apie tėvynės meilę, jei jos kaimietis nepažįsta."

O kas gi kaltas delei šitokios padėties? Kriukelis neaiškina. Aiškinti, žinoma, nevalia. Nes pradėjus padėtį aiškinti, reikėtų pasakyti apie sumažinimą valdininkams algų, apie sumažinimą valdininkų ir šnipų skaitlinės ir apie pakeitimą tvarkymosi sistemos. To pasakyti negalima. Užtenka tik padejuoti ir maldauti, kaip Kriukelis maldauja: "Ponai, duokite progos kaimui pažinti ir pamilti savo kraštą."

Darbininkas, turįs bent kiek klasinės sąmonės, žino, kad ne maldavimais padėtis pasikeis, o tik neatlaidžia klasių kova ir tvarkymosi sistemos pakeitimu. Tik tuomet Lietuvos kaimas galės pažinti ir pamilti savo kraštą.

St. Jasilionis.

Norwood, Mass.

Iš Parapijos Pikniko

Rugpjūčio 25 d. 1935, atsibuvo New Ponde lietuvių parapijos piknikas. Diena buvo labai patogi del pikniko, tai publikos susirinko gana skaitlingai. Programos jokios neturėjo.

"Darbininkas" ir per "Darbininko" vedamą radio programą, Kneizis varo bjaurią propagandą prieš komunistus ir šiaip laisvesnius žmones. Tai aš norėjau patirti, ar katalikai darbininkai ir bus nusistatę, kaip juos Kneizis mokina, "kad nieko bendro katalikas neturėtų su komunistais, kad šalintųsi nuo bedievių" ir taip toliaus. Betgi patyriau, kad katalikai darbininkai su Kneizio mokinimais nesutinka. Įsikalbėjus su jais apie Kneizio pliauškalus per radio apie Sovietų Sąjungos "badą" ir apie kurstymą katalikų prieš komunistus, tai jie piktinasi Kneizio pliauškalais ir veik visi Kneizį vadina "pliuškium". Kai kurie rengiasi pasiusti protestus prieš Kneizį už kurstymą katalikų prieš komunistus.

Aš irgi nurodinėjau, kad neleistina tokia propaganda, kokią varo Kneizis. Nes jei mes vieni prieš kitus kovosim, tai iš to pasinaudos tik kapitalistai. Komunistai su katalikais turi bendrai kovoti prieš bendrą priešą kapitalą.

Tas ir parodo, kad Kneizis yra kapitalo agentas, todel nori, kad tarpe komunistų ir katalikų eitų peštynės, tai tuomet kapitalas lengviau galės išnaudoti lygiai komunistą ir kataliką darbininką. Delto matyti, kad katalikai darbininkai pasirengę Kneizio kurstymų neklausyti.

Tas pasirodė ir šiame piknike. Katalikai visai draugiškai kalbėjosi apie bendrus visų darbininkų reikalus. Del to tik galima Norwoodo katalikus darbininkus pagirti. Ir toliaus dar tampriau reikia rištis visiems darbininkams už bendrus darbininkams reikalus, kaip tai darbavietes, už darbo sąlygų pagerinimą, už bendras darbo unijas, už socialės apdraudos įvedimą, prieš karą ir fašizmą. Juk tie klausimai yra visiems bendri, tai visi bendrai turim ir kovoti. O jei Kneizio mokinimų klausytum, tai mes tarp savęs turėtume neapsikęsti. O kodel mes turim tarp savęs neapsikęsti? Juk mes vieni kitų neišnaudojam. Mus abejus išnaudoja didysis kapitalas. Kneiziui, matyt, norėtųsi, kad kapitalas kuo ilgiausiai darbo žmones išnaudotų, už tai jis ir sėja neapykantą prieš komuniistus, kurie visuomet pasiryžę bendrai kovoti ne prieš kataliką darbininką, bet prieš kapitalą ir jo agentus. Ir katalikai darbininkai aiškiau supratę Kneizio žalingą propagandą del darbininkų, pradės šalintis nuo paties Kneizio, o ne nuo komunistų. Kuo katalikai darbininkai greičiau persitikrins tokių Kneizių propagandos pragaištingumu darbo žmonių būklės pagerinimui, tuo sveikiau bus del visų darbininkų.

Paskutinis ir Didžiausias Piknikas

Rengia Norwoodo ir Readvillio L.D.S. kuopos. Įvyks 15 d. Rugsėjo (Sept.) toj pačioj vietoj kaip buvo parapijos piknikas. Tai yra Grape Arbor Pavilion. Puiki vieta, graži svetainė šokiams. Rengkitės iš toli ir arti! Bus daug smagumo del visų.

J. Grybas

Worcester, Mass.

Biskis Apie Unijas Ir Kaip Žmonės Atsineša Prieš Karą.

Man teko lankytis susirinkime American Federation of Labor Unijos. Man atrodė labai nuostabu, kad kitų unijų tvėrėjai stoja į Federacijos Unijas, bet pasirodo, labai geru daiktu. Geri vadai labai reikalingi, ypač Komunistų Partijos geri veikėjai. Tame lokale nariai iš plieno liejyklų labai linksmi, kad stoja prie jų geri veikėjai.

Tuom pat kartu dirbtuvėse ir ant gatvių plačiai kalbama, kad karas bus, neišvengiama. Vieni džiaugiasi, kad bus darbų, antri tam priešingi ir karo nenori. Jie nurodo, kad po kitam karui dar didesnis bus krizis, ir bado šmėkla žiūrės žmonėms į akis daugiau.

Bet pasirodo, kad beveik didžiuma Europos žmonių ir nenori karo. Iš po Italijos kariško jungo daugelis nori pabėgt. Bet Mussolinio sargybiniai juos šaudo. Paskutinėmis dienomis net 53 vyrai buvo nušauti ant gronyčios, kurie norėjo pabėgt į užsienį. Ir suviš 500 sugaudyta ir nuvarya į logerius.

Vargdieniai žino, kad turčiai neis ant skerdynių, tik vergus jie nori praryti ir sau turtų prisikraut.

Pasirodo, kad Afrikoj Ethiopijos ir Italijos karas gali palikti Europos konfliktu. Prie to, mes matom, kad Amerikos laikraščiai rašo plačiai, kad ir Amerika bus tuojaus įvelta į tą karą.

Draugai, ką darysime, ar ir vėl eisime kojas, rankas, ir sykiu savo gyvastis pražudyti Afrikos ar Europos tyruose? Kaip per pereitą karą, už ką? Už kapitalistų turtus.

Ar čia pat stosim kovon už paliuosavimą ir už Sovietinę valdžią? Ar pildysime žodžius mūsų mirusio geriausio vado d. Kapsuko, kuriuos jis buvo pratarės 1904-tais metais Lietuvos liaudžiai. Tie žodžiai ir mums pritinka vartot ir atsimint. Štai jo žodžiai: "Ir mums reikia gerai suprasti šią valandą. Reikia rūpintis, kad iš nežinių neišmuštų mums revoliucijos adyna. Reikia rengtis į kovą su ginklais rankose... Mūsų darbo pamatas viešpataujanti klasių kova. Mūsų idealas privatiškos savastie išnaikinimas."

Žinoma, kada privatiška savastis pranyks, tai ir karai pasinaikins.

Washingtono valdžia jau pasirengus išleist armijai ir laivynui $806,446,829. Tas reiškia karo reikalams.

Kapitalistai neina į karą be išrokavimo. Europos kare Amerikos kapitalistai pasidarė labai turtingi. Čia atsirado net 17,500 naujų milionierių karo laiku, o už jų turtus kareiviai mirė. Jungtinėse Valstijose 1914-tais metais buvo 7,500 milionierių, o karo laiku, 1918 metais milionierių kiekis jau pasiekė 25,000. Reiškia, turčiai karą laimėjo susikraudami sau turtus, kada darbininkų klasės nariai guldė galvas karo lauke.

Žinoma, Amerikos liaudis karo nenori. Ji nenorėjo nė pereito karo. Bet kapitalistai organizavo, per savo spaudą propagandą varė per keletą metų ir Amerikos liaudis patriotizmo prisigėrus,' pradėjo šaukt už karą. Kas drįso žodį pratart prieš karą, buvo jau šalies išdavikas. Mooney sėdi kalėjime ir šiandien už tai.

Amerikos ginklų fabrikantai baisiai nori karo. Nori ir chemikalų korporacijos, ir plieno trustas, ir Wall Stryto bankininkai. Bet netikiu, kad biedni darbininkai nori vieni kitiems gyvastis atiminėti.

Worcesteryje labai viskas apmirę. Visas pirmeivis veikimas ištikrųjų šlubuoja, atrodo, kad tyčiomis priruošia karan. Žinoma, Worcesteris yra karo reikmenų išdirbyščių miestas, gal užtat taip pirmeiviškas veikimas yra apsnudęs. Ištiesų, net gėda rašyt ir į laikraščius, užtat gal ir korespondencijos taip sumažėjo.

Dobilas.

Metalo darbininkų industrinė unija susivienijo su drato darbininkų unijos lokalu No. 19859, priklausančiu prie Amerikos Darbo Federacijos. Tai yra vienijimas darbininkų į vieną galingą uniją, konsolidavimas darbo spėkų, kovai už geresnes darbo sąlygas. Tai vienas iš svarbiausių dienos klausimų, kurį mes turime visi įsitėmyti.

Susivienijus šiom dviem unijom, drato darbininkų unijos lokalas pradėjo smarkiai augti. Pastarojom dienom narių skaičius pasiekė keturius šimtus.

Prie Wire Workers lokalo gali priklausyti visi darbininkai, nežiūrint, kurioj dirbtuvėje bei kompanijoj dirbtų. Unijos organizatoriai deda pastangas, kad sutraukus į uniją visus drato darbininkus Worcesteryje. Kviečiame visus tapti šios unijos nariais.

Unijos susirinkimai įvyksta pirmą sekmadienį po pietų ir trečią penktadienį vakare, Labor Temple svetainėj, kampas Madison ir Portland Sts.

Unijistas

Bendras Frontas Svarbiausiu Dienos Obalsiu

Aš atsimenu iš senų prajusių laikų, kada parsiverčiau iš kataliko į laisvai mananti. Aš tuomi labai džiaugiausi. Rodos, koks aš laimingas buvau, kad pajėgiau nusikratyti religijos burtus, didžiavausi prieš žmones, ypač prieš katalikus. Kataliką, kokis jis nebūtų, mokytas, biednas ar bagotas, laikiau už tamsiausį ir niekam nevertą. Taip siaurai aš žiūrėjau į tą klausimą.

Vieton katalikui nurodyti mokslišskas knygas, kad skaitytų, kaip ir aš pats pradėjau persilaužti skaitydamas "Etnologiją", "Geografiją," mokslą apie žemę ir t. t., kur aš atradau, kaip žemė susitvėrė ir ant jos gyvybė atsirado, o kad ne kokis ten dievas sutvėrė— vieton aiškinti, pradėdavau išjuokti katalikų tikėjimą. O katalikai šalinosi nuo bedievio ir aš greitai pasijutau, kad tai klaidingas nusistatymas. Pamačiau, kad kapitalizmas yra didžiausias priešas ne tik mano, bet bendrai visų darbininkų ir smulkių biznierių, tame tarpe ir katalikų. Tuo būdu, mes visi turime sudaryti bendrą frontą ir laikytis išvien. Ir jeigu mes elgsimės taip, kaip seniau, jeigu nesistengsime katalikus laimėti į kovą, tai fašizmas įsigalės. Turėsime skaudžiai nukentėti.

Todel, kol dar ne per vėlu, visų sriovių darbininkai stokime į kovą prieš fašizmą, karą ir kapitalizmą.

Jonas Banevich.

Negirdėtas Grūdų Pigumas Lietuvoje

(Laiškas iš Lietuvos)

Vienas "L." skaitytojas pridavė redakcijai laišką iš Lietuvos, kuriame paduoda grūdų kainas dabartiniu laiku. Štai kaip vienas ūkininkas rašo:

"Ant jūsų klausimo apie ūkininkų produktų kainas, aš ve ką turiu pasakyt: tokio grūdų pigumo pas mus dar niekad nebuvo, kaip šiais metais. Ar tikėsi, kad rugių centneris prieš rugiapjūtį nupuolė iki 4-rių litų? Tai negirdėtas pigumas! Pernai šiuo laiku (prieš rugiapjūtį) rugių centneris buvo 7 ir 8 litai; 3 metai atgal—11 ir 12 litų. Taigi, šiemet per pusę pigiau, negu pernai, ir tris kart pigiau, negu 3 metai atgal. Kviečių centnerio kaina nuo 5 iki 6 litų. Gyvuliai šiemet taipgi dikčiai pigesni, negu praeitais metais.

Vienok tuo pat laiku krautuvėse kainos daiktų, kuriuos mums reikia pirkt, nei kiek neatpigo. Degtukų dėžutė 10 metų atgal buvo 10 centų, šiandien irgi 10 centų. Cukrus šiandien brangesnis, negu buvo keli metai atgal. Tai dabar pats gali suprast, del ko Lietuvos ūkininkai eina į bankrutą, skęsta skolosna. Mano paties, dar buvusio amerikono, stuba visai sulindo į žemę, jau pavojus gyvent joje,—neįstengiu naują įsitaisyt. Skolint jau labai sunku gaut. Prie ko mes einame—sunku atspėti, bet vis prie ko nors prieisime..."

Šita yra svarbiausia priežastis dabartinio Liet. valstiečių susikirtimo su Smetonos valdžia. Skriaudžiami valstiečiai stoja kovon ant žūt-būt.

BEER, WINE, LIQUOR

BEER, WINE, LIQUOR
Wholesale Retails

NOTICE is hereby given that License No. A 7721 has been issued to the undersigned to sell beer at retail under Section 75 of the Alcoholic Beverage Control Law at 503 De Kalb Avenue, Borough of Brooklyn, County of Kings, to be consumed off the premises.
HENRY J. GESSMAN
503 De Kalb Ave., Brooklyn, N. Y.

NOTICE is hereby given that License No. A 7905 has been issued to the undersigned to sell beer at retail under Section 75 of the Alcoholic Beverage Control Law at 4816—3rd Avenue, Borough of Brooklyn, County of Kings, to be consumed off the premises.
JACOB M. J. BJORNHOLM
4816—3rd Ave., Brooklyn, N. Y.

NOTICE is hereby given that License No. A 6833 has been issued to the undersigned to sell beer at retail under Section 75 of the Alcoholic Beverage Control Law at 3002 Avenue K, Borough of Brooklyn, County of Kings, to be consumed off the premises.
ERHARDT NORBY
3002 Avenue K, Brooklyn, N. Y.

NOTICE is hereby given that License No. A 7078 has been issued to the undersigned to sell beer at retail under Section 75 of the Alcoholic Beverage Control Law at 1209 Mc Donald Ave., Borough of Brooklyn, County of Kings, to be consumed off the premises.
LOUIS BELITSKY
1209 Mc Donald Ave., Brooklyn, N. Y.

NOTICE is hereby given that License No. B 5108 has been issued to the undersigned to sell beer at retail under Section 76 of the Alcoholic Beverage Control Law at 313 Evergreen Ave., Borough of Brooklyn, County of Kings, to be consumed on the premises.
ELMA SNYDER
ADM. EST. of ADAM SNYDER
313 Evergreen Ave., Brooklyn, N. Y.

NOTICE is hereby given that License No. B 5101 has been issued to the undersigned to sell beer at retail under Section 76 of the Alcoholic Beverage Control Law at 727 Wythe Avenue, Borough of Brooklyn, County of Kings, to be consumed on the premises.
IRENE BRONSKY
727 Wythe Ave., Brooklyn, N. Y.

NOTICE is hereby given that License No. RL 11792 has been issued to the undersigned to sell beer, wine and liquor at retail under Section 132 A of the Alcoholic Beverage Control Law at 157—21st St., Borough of Brooklyn, County of Kings, to be consumed on the premises.
ROCCO AGOGLIA
157—21st St., Brooklyn, N. Y.

NOTICE is hereby given that License No. B 5103 has been issued to the undersigned to sell beer at retail under Section 76 of the Alcoholic Beverage Control Law at 255 Greenpoint Ave., Borough of Brooklyn, County of Kings, to be consumed on the premises.
AUGUST LESSING
255 Greenpoint Ave., Brooklyn, N. Y.

NOTICE is hereby given that License No. B 2608 has been issued to the undersigned to sell beer at retail under Section 76 of the Alcoholic Beverage Control Law at 807 Sutter Avenue, Borough of Brooklyn, County of Kings, to be consumed on the premises.
MAX SCHWARTZ
807 Sutter Ave., Brooklyn, N. Y.

NOTICE is hereby given that License No. B 5130 has been issued to the undersigned to sell beer at retail under Section 76 of the Alcoholic Beverage Control Law at 210 Lewis Avenue, Borough of Brooklyn, County of Kings, to be consumed on the premises.
PATRICK Mc CAFFREY
210 Lewis Ave., Brooklyn, N. Y.

NOTICE is hereby given that License No. B 2510 has been issued to the undersigned to sell beer at retail under Section 76 of the Alcoholic Beverage Control Law at 1819 Emmons Ave., Borough of Brooklyn, County of Kings, to be consumed on the premises.
GIUSEPPE CARANNANTE
1819 Emmons Ave., Brooklyn, N. Y.

NOTICE is hereby given that License No. B 3471 has been issued to the undersigned to sell beer at retail under Section 76 of the Alcoholic Beverage Control Law at 933—3rd Avenue, Borough of Brooklyn, County of Kings, to be consumed on the premises.
ABRAHAM MORGENSTEIN
933—3rd Ave., Brooklyn, N. Y.

PRANEŠIMAI IŠ KITUR

HARTFORD, CONN.

TDA kuopos susirinkimas pripuola 2 d. rugsėjo, tai pirmadienis, bet tą dienų bus spaudos piknikas, tad šusirinkimas atsibus antradienį, 3 d. rugsėjo, 7:30 val. vakare, 57 Park St. Visi nariai dalyvaukite, nes turim daug svarbių dalykų apsvarstyt.

Org., **A. Kondrotas.**
(207-208)

HAMTRAMCK, MICH.

ALDLD 188 kp. susirinkimas įvyks penktadienį, 6 d. rugsėjo, 7:30 val. vakare, 3014 Yemans St. Visi nariai būkite laiku, nes turim daug svarbių reikalų apsvarstyt ir nenorime susirinkimą užvilkti labai ilgai.

A.Varaneckienė.
(207-208)

WORCESTER, MASS.

K. P. Lietuvių Frakcija rengia gražų su įvairia programa pikniką, rugsėjo (September) 8 dieną, Olympia parke. Kviečiam kaip vietinų, taip ir apielinkės publiką skaitlingai atsilankyt ir paremti Komunistų Partijos Lietuvių Skyrių.

Komitetas. (207-208)

SO. BOSTON, MASS.

LDS 62 kp. susirinkimas įvyks 11 d. rugsėjo, 7:30 val. vakare, 376 W. Broadway. Visi nariai malonėkite dalyvaut, nes turim daug svarbių reikalų apsvarstyt. Svarbiausias klausimas, tai ateina vajus ir reikia išrinkt organizatorius ir gera komisija del mobilizavimo ir gavimo naujų narių.

J. Burba.

DIDELIS NUPIGINIMAS

Dviejų dolerių vertės knygą Dabar gausite už $1.25

Patarimai Vyrams Apie Lyties Dalykus

Tai ta paskilbusi D-ro Robinsono knyga, kurią D-ras Kaškiaučius pakartotinai liepia skaityti. Pirkite ją dabar, nes už mėnesio vėl bus pilna kaina.

Reikalavimus su $1.25 adresuokit:
J. BARKUS,
111-40—128th St.,
So. Ozone Park, N. Y.

JUOZAS KAVALIAUSKAS

Laisniuotas Graborius

Pennsylvania ir New Jersey Valstijose

PHILADELPHIA, PA.
Telefonai: Bell—Dewey 5136
Keystone—Main 9669

Užtikrinu, kad mano patarnavimas bus atatinkamiausias ir už prieinamą kainą. Nuliūdimo valandoje prašau kreiptis prie manęs sekančiu antrašu:

1439 South 2nd Street

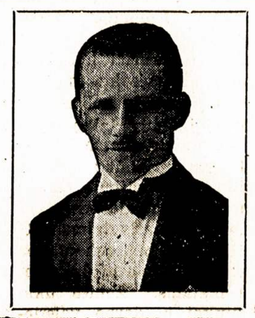

Dr. HERMAN MENDLOWITZ

Praneša visuomenei, jog jis atsidaro savo ofisą
WILLIAMSBURGHE:
252 Berry St., Brooklyn, N. Y.
arti Grand Street
Telefonas Evergreen 8-10494

Ofiso valandos nuo 1 iki 4 kasdien, Seredomis ir Subatomis nuo 6 iki 7:30 val. vakarais.

NEDĖLIOMIS
Nuo 10 iki 12 val. iš ryto

FLATBUSH OFISAS
2220 Avenue J
Kampas E. 23rd St.

Lietuvių Anglių Kompanija

Pirmos klasės anglis, geriausios rūšies ir pilnas svoris—2000 svarų tonas, tai legališkas svoris. Pristatome greit į jūsų namus. Prašome įsitėmyti adresą ir telefoną.

Telefonuokite: Evergreen 7-1661 arba užeikite pasikalbėti į ofisą Kampas Union Ave. ir Grand St.

485 Grand St., Brooklyn, N. Y.

TRU-EMBER COAL COMPANY
(LIETUVIŲ ANGLIŲ KOMPANIJA)
485 Grand Street Brooklyn, N. Y.
Telefonas: EVergreen 7-1661

AR PLAUKIOJIMAS YRA SPORTAS?

Taip, mes visi sutiksime, kad maudymasis-plaukiojimas yra savo rūšies sportas. Be abejonės, yra labai naudinga ir net reikalinga mokėti kiekvienam plaukti. Atėjus šiltesniam vasaros laikui, mes pirmutinį žaislą randam, tai maudymąsi, plaukiojimą. Mes žinome, kad plaukimas, tai yra vienas iš sveikesnių gimnastikų; plaukiant kiekvienas kūno sąnarys gauna tam tikrą lavybą-judėjimą ir tam panašiai. O gi prie maudymosi, dažniausiai galima gauti saulės spindulių, tik žinoma, to vaisto, tai ne visada ir ne visur galima gauti—ypatingai n e t u r t i n gesniam darbo žmonių sluogsniui.

Didmiestyj New Yorke yra labai daugelis kliubų, kurie yra daugiausiai sutverti jaunimo iniciatyva—taip lygiai vaikinų ir merginų ir didžiumos šių kliubų jaunimas, vasaros laikotarpiu, turi už svarbiausią sportišką pramogą—maudymąsi. Didesni New Yorke kliubai, kaip tai Y.M.C.A. ir dar kiti, turi net savo maudynes, kuriose maudymasis nesustoja žiemą-vasarą. Bet prigulėjimas šitokiuose kliubuose apsunkintas, nes yra gana augštos mokestys.

Paprastai, didmiesčio publika gauna bent kiek pasinaudoti vasarą šiuo sportu taip v a d i n a m o s e "visuomeniškose maudynėse." Bet tokiose maudynėse, ypač vidurvasaryj, susidaro tartum skruzdėlyno paveikslas; negalima tokių maudymasis pavadinti sportu, kuomet tiek pakraštyje, tiek vandenyje, susinerplioję—vienų galvos, kitų kojos. Mokantiems plaukti, tiesa, prasikapsčius iš tankumyno, galima kiek gauti "raido" su savo locnu "motoru".

Visai kas kita su turčiais. Didesni turčiai daugiausiai turi savo privatiškas maudynes, nors jie mažai maudosi, kadangi jie kartais patys nežino, kokiam tikslui laikas sunaudoti. Tokių pavyzdžių nereikia kur toli ieškoti. Štai arti nuo New Yorko miestelis Great Neckas. Čia randasi, apart daugelio kitų dykaduonių, garsus milionierius Chrysleris, kurio palociai randasi prie pat jūros; taipgi ir puikiausiai ištaisytos privatiškos maudynės, vienok jose niekada nesimato nieko maudantis. Ten pat randasi ir kitų turčių tuščios maudynės. O paprastų darbo žmonių jau maudynės daug prastesnės; be jokių patogumų, be didelių įtaisymų, vienok jos dažniausiai apypilnės. Nežiūrint, kad tik už mūrinės sienos ten yra puikiausios tos Chryslerio maudynės.

Randasi kiek toliau nuo New Yorko taipgi dar keletas gražių maudynių, kurios miesto proletaramš netaip lengva pasiekti; ten, tiesa, yra kiek jaukesnė atmosfera, bet tai tokios vietos artimesnės turčiams, negu mums. Kadangi kapitalistinėj sistemoj, kuo prastesni namai, tuo jie anksčiau apgyventi; kuo puikesnė kafeterija, tuo mažiau joje valgytojų, nes ten kaina augštesnė; kuo puikesnės maudynės, juo mažiau ten maudytojų.

Paprastų darbininkų jaunimas kuo mažiausia turi progos susipažinti su sportu, bent su kokiais žaislais; kadangi viskas taip sutvarkyta, kad kur žingsnį žengsi, ten turi pirma savęs pinigą kišti.

Plaukiojimas yra gana puiki kūno mankšta ir mes jį galime vadinti tikru sportu. Ir tas, rodos, būtų mum lengvai surandama, kadangi plaukti mes galime tik vandenyje, o vanduo užima tris kartus tiek, kaip sausžemis—vienok tikrenybėje taip nėra. Mūsų šalyje ne tam maudynės paruoštos, kad žmonės jose maudytųsi, mankštytųsi, bet tam, kad maudynių savininkas pasidarytų puikaus pelno.

Visai skirtingą paveikslą mes galime rasti Sovietų Sąjungoj. Ten nestatoma tokiems tikslams nei namai, nei maudynės, nei bažnyčios, kad stovėtų tuščios, arba kad galėtų naudotis koks vienas dykaduonis. Ten kokis tik daiktas budavojama, tai tam tikslui, kad ir galėtų naudotis tik tokie patys budavotojai, kurie jį budavoja.

Veismūniškis.

Baltimore, Md.

Po Amalgameitų rūbsiuvių unijos streiko, arba, kaip jie vadina, pritaikydami prie savo taktikos, "stapičiaus", kuris įvyko rugpjūčio 14 d.

Darbininkai entuziastiškai išėjo kaip ir į streiką su vilčia pakelti algas. Bet, deja, paliko apvilti, nes daugelis nieko negavo. Tik maža dalis gavo po centą, pusę ar kvoderį ant "apereišin". Kuriems buvo numušę, tai per "stapičių" sugrąžino, o kurių praisai buvo nepaliesti, tų visai nestabdė. Girdi, jų praisai neblogi ir jiems nieko nereikia.

Daugelis šapų išėjo tik kaipo į demonstraciją ir po pietų grįžo dirbti. Mat, unijos viršininkai buvo iš kalno padarę planą su fabrikantais be žinios darbininkų, kam ir kiek reikalinga pakelti algas. Jie ir kontraktą padarė 36 valandų ir jeigu reikalinga bus, leistina viršlaikis dirbti be didesnio užmokesčio.

Taigi, brangus darbininke, ar ilgai leisime, kad jie iš mūsų tyčiotųsi ir nesiskaitytų su mūsų tarimais? Pamenat gerai, kaip pirmesniuose susirinkimuose jie mums tikino, kad rengiantis prie streiko, reikia turėti milioninį fondą, iš kurio bus mokama streikieriams benefitas. Delto užkrovė ant darbininkų po dešimt dolerių asesmentų. Bet ar buvo streikas? Ar gavo nors vienas unijistas benefitą? Visai ne! Reiškia, jie apgavo darbininkus.

Mūsų lokale 218 buvome dauguma nubalsavę nemokėt asesmentų, bet jie parašė į protokolų knygą, kad didžiuma stojo už mokėjimą. Taipgi lokalo susirinkime buvo nutarta, kad nebūtų leistina viršlaikis dirbti, bet jie pavelina ir nekurios šapos dirbo.

Laike "stapičiaus" darbininkams einant į sales, buvo dalinami lapeliai, kuriuose buvo aiškinama streiko prasmė ir raginama negrįšti į darbą be laimėjimo. Tai unijos viršininkai stumdė dalintojus ir draskė lapelius. Štie viršininkų elgėsiai duoda darbininkams suprasti, keno reikalus jie gina.

Teisybė, daugelis darbininkų jau pradeda pažinti savo klaidintojus ir smerkia juos už tokius darbus, bet dar dalis palaiko jū pusę.

Prie pabaigos priminsiu iš susirinkimo, kuris įvyko rugpjūčio 21 d. Buvo prisiųstas laiškas iš Amerikinės Lygos Prieš Karą ir Fašizmą organizacijos už suteiktą $15 auką delei demonstracijos prieš karą ir fašizmą, kuri buvo rugp. 1 d. Kvietė ir mūsų lokalą prisidėti prie to prakilnaus darbo, išrenkant delegatą del aktyvio veikimo tame reikale. Bet nekurie nariai, nesuprasdami svarbos to darbo, pasipriešino ir liko atidėta užbaigti tą klausimą sekančiam susirinkime, kuris įvyks rugsėjo 9 d. Todel, draugai, pagalvokite gerai, kas tai yra karas ir fašizmas. Karas ir fašizmas tai skaudžiausia žaizda ant darbininkų kūno. Jie ne tik sudrasko šeimynas, tėvų ir motinų širdis, išplėšdami jų mylimus sūnus, o ir atima milionams gyvastį, kituș milionus palieka invalidais ir atima laisvę, kurios trokšta kiekvienas žmogus, o labiausia tu, darbininke.

Todel dar kartą primenu, nepamirškite rugsėjo 9 dienos, reikalaukime visi prisidėti prie Lygos organizacijos, kuri kovoja prieš karą ir fašizmą. Tie du siaubunai jau čia pat. Mussolinis ištroškęs ethiopijiečių kraujo. Ne tik priruošta reguliarė armija, bet ir ginklai palaiminti, kad daugiau išžudytų tų juodveidžių, kurie neprikalusomai gyvena jau penki tūkstančiai metų.

K. M.

Lowell, Mass.

Įvairios Žinutės

Rugpjūčio 23 ir 24 dienomis čionai buvo visos valstijos Legiono, pereito karo veteranų delegatų konvencija. Privažiavo apie 13 šimtų žmonių ir triukšmavo per tris dienas. Jiem buvo duota valia ką nori daryti. Kaip kas manė, kad čia pridarys nemažai nuostolių. Net ir miesto viršininkai taip manė. Bet šis jų kermošius praėjo kur kas ramiau.

Beje, vieno lietuvio krautuvei langą išmušė. Mat, neturėjo vėliavos lange, o kitos visos krautuvės turėjo vėliavas. Katros karčiamos pasirodė daugiau patriotiškos, tos daugiau biznio padarė.

Savo susirinkime legionieriai nieko svarbaus nenutarė, apart poros rezoliucijų, kad Amerika nedarytų biznio su tomis šalimis, kurios nemoka karo skolų.

Rugpjūčio 24 d. buvo parodą, maršavo apie 25,000 žmonių, žiūrovų buvo apie 10,000. Tai nemaža minia. Betgi koks didelis skirtumas tarpe parodos 18 metų atgal ir dabar. Tada žmonės kėlė didžiausias ovacijas jiem, o dabar tik taip sau žiopsojo, jokių "ura" nebuvo. Jie ir daugiau nusiminę.

Tragiški Nuotikiai

Rugpjūčio 18 d. vienas vyras užmušė savo moterį. Mat, abu buvo girti. Abu mušės, nors vyras laimėjo, ją užmušdamas. Tai prie ko priveda alkoholis.

Bedarbis norėjo nusižudyti šokdamas po mašina. Bet moteris vežikė laiku mašiną suturėjo, tai nelaimingasis liko tik sunkiai sužeistas. Žmogus net iš New Yorko valstijos buvo pėsčias atėjęs darbo jieškoti.

Miške rastas vienas bedarbis negyvas, jau apipuvęs. Daktarai išegzaminavo ir surado, kad jau šeši mėnesiai kaip jis ten guli.

Stebėtina, kad valdžia ir visuomenė mažai interesuojasi tokiais dalykais. Mat, biednas, tai ir šuneliui nevertas.

Mirimai

Čia labai pradėjo mirti lietuviai. Kelios dienos atgal pamirė Vinikienė, dar jauna moteris. Tai jau šiais metais dešimtas. Pagal šią koloniją, tai labai daug. Tur būti bedarbės šmėkla padeda mirčiai bujoti.

Politikierių Bėdos

Miesto gaspadorius aimanuoja, kad labai "sunku" vesti reikalus ir šiais rinkimais jau nekandidatuosiąs, gaspadorium jau nebūsiąs. Mat, miestas iki ausų įlindęs į skolas.

Šį miestą per desėtkus metų valdė pasimainydami republikonai ir demokratai. Tai jie ir atsakomingi už miesto tokią padėtį.

Viešų Darbų Darbininkų Bėdos

Jų dirba apie 2,500. Tarpe jų randasi ir profesionalų, kaip tai, menininkų, vaidylų ir tt. Kartais jie veltui duoda puikius koncertus biedniems. Tarpe jų randasi gerų dainininkų, muzikantų, akrobatų. Kadaise buvo operų žvaigždės ir gerus gyvenimus turėję. Bet kai užėjo suirutė industrijoj, tai palietė ir teatrus ir tūkstančiai vaidylų likos išmesti į bado nasrus.

Abelnai ERA. darbininkai turi skurdų gyvenimą. Dauguma jų gauna tik po 2-3 dienas išdirbti, ir tai nevisada. Dažnai būna pertraukos, mat, pinigų stoka. Žinoma, visoki perdėtiniai, jiem artimi, tai pilną laiką dirba ir didesnį užmokestį gauna.

Griaustinis.

Springfield, Ill.

Nuo rugpjūčio 17 iki 24 dienos mūsų mieste buvo gražus laiko praleidimas del žmonių, kurie turėjo pinigų del išleidimo. Mat, per tas dienas tęsėsi "State Fair". Tiesą pasakius, suvežė visko įdomaus. Gyvulių visokios rūšies kuogražiausiai išauklėtų. Paukščių visokių, o vištų su gaidžiais galybės visokios veislės ir dydžio. Arkliai gražūs, dideli, gerai išauklėti, net ir išlavinti nekatrie. Raguočių, karvių ir jaučių geriausių ir didžiausių. Viskas suvežta, kas tik yra kuo geriausios veislės bei išauklėjimo. Mašinų visokių, kas tik naujausio išradimo. Rodo, kaip pačios mašinos dirba arba ką tai daro be žmogaus ar su mažai žmonių.

Mislinu sau, kad tai tos mašinos būtų ne privatiškų kapitalistų rankose, o darbo liaudies valdžios! Kaip tai būtų lengva dirbti ir gerai gyventi! O dabar išnaudotojas trauks sau pelną su tomis mašinomis ir tą darbo žmogų pavergs prie jų skubėti, ilgas valandas dirbti, o gaut mažą atlyginimą. O kaip greitai iščiulps sveikatą, tai pasakys, eik sau lauk, per senas, netinki darbui. Kaip ir milionai kitų tokių darbo žmonių, valkiokis, skursk, badauk ar policijos buožės ragauk.

Eini toliaus, matai kiek tai visokių vertelgų apgavikų daro sau biznį. Daug nič nieko neuždirba, o tik vargsta su savo kromeliu.

Vagių irgi pasidaugino mūsų mieste per tą laiką. Mat, suvažiuoja ir daug negerų žmonių, šios tvarkos padarytų.

Angliakasyklų dar neatidarinėja, katros laukė kaleinos atidarymo. O gyvent be jokio uždarbio sunku prie tokio brangumo maisto. Katrie valgė daug mėsos, šiuom laiku turi sumažint valgyt. Svarelis round-steiko bei porčiapo 35c. Nedirbantiems neprieinamas pirkinys. Viso tik 3 angliakasyklos tedirba, o ir tos tik po 2-3 dienas į savaitę. Fabrikai tik 3 dirba neprastai. Pirmas išdirba visokios rūšies myterius, antras čeverykus bei šušinę dirba gerai ir katrie darbininkai-kės gerai išsilavinę, darbą padaro, į savaitę uždirba po 30 dol. ir net siekia iki 50 dol. Tai mažesnė dalis po tiek padaro. O katrie dirba nuo dienų, užtenka ir po 10 dol. į savaitę ir taip eina po biskį augštyn uždarbiai. Trečia išdirbystė dirba visokias mašinas del ūkių bei farmų. Čia nepatyriau kiek uždirba. Neturiu pažįstamų, kas paaiškintų.

O šiaip randasi mažesnių išdirbysčių net keletas desėtkų, po mažiaus dirbančių ir suvis uždarytų.

Tai mūsų mieste taip yra: Kas turi gerą darbą, tai gyvena gerai visom pusėm. Prastesnį darbą turinti skrumniaus verčiasi. O kas nedirba, tai jau tikra bėda ir pusbadystė. Yra ir turčių milionierių apie 5 ir netoli milionierių randasi daug. Tiems geri laikai ir gera tvarka.

A. Čekanauskas.

Cambridge, Mass.

Susirgo Draugas

Šiomis dienomis sunkiai susirgo drg. S. Vinskevičius, A LDLD 8 kuopos narys ir kasierius. Jis dabar randasi namie, 181 Clark St. Kas turit laiko, malonėkit jį aplankyt.

Keletas Žodžių Apie Mūsų Veikimą

Čia randasi APA 52 kp. ir ALDLD 8 kp. Narių nepermažiausia jos turi, bet veikimo ant vietos nesudaro didelio. Priežastis gal bus tame, kad draugai viską palieka kuopų valdyboms atlikti. Net ir susirinkimus valdyba turi atlaikyti. Tai draugės ir draugai, tas yra perdaug ir nežinia, kame priežastis, ar tai senatvė, ar tai apsileidimas. Rodos, minėtų kuopų nariai nėra seni, atrodo, pačiam miklume.

Ateina žiemos sezonas. Reikės kas nors veikti daugiaus. Taigi, dalyvaukite susirinkimuose ir tada persitikrinsit, kad Cambridge'us dar neužmigo letargo miegu.

Dabar eina ALDLD organizacijos vajus už naujus narius. Taigi, draugės ir draugai, pamėginkim pakalbint draugus, dar nepriklausančius prie virš minėtų kuopų. Prie darbo, draugai ir bus pasekmės geros. Nariai, katrie dar nėra pasimokėję, malonėkite nevilkinti, užsimokėkite kaip greit galima.

Dabar Apie Darbus

Čionai darbai šiek tiek dar kruta mėsinyčiose, o kitos tai labai silpnai arba visai uždarytos. Kitos išsikraustė visai iš Cambridgiaus, palikdamos tik bedarbius. Kaip pamenu, tai Cambridgius buvo turtingiausias miestas dirbtuvėmis Bostono visoj apielinkėj. Dabar bene bus biedniausias, nes taip išrodo. Didesnė dalis miesto apgriuvus, namai nemaliavoti, apšepę ir laukia lyg pasakiškos "sudnos" dienos.

Vienas iš Narių.

KRISLAI

(Tąsa iš 1 pusl.)

Kadaise Butkus šaukė: Kominterno Pild. Komitetas yra tokis pats kaip Mussolinis, Hitleris ir kiti. Kodel? Todel, kad jis nešaukė 7-tojo Kongreso. Na, kongresas tapo sušauktas. Visų komunistinių partijų atstovai jame išdavė raportus iš savo šalių. Del to, kaip ir buvo tikėtasi, kapitalistinės šalys protestuoja prieš Sovietų Sąjungą. Taigi dabar tas pats Butkus su Pruseika jau pradeda niekinti tuos, kurie dalyvavo kongrese ir ten kalbėjo.

Nepaisant, kaip komunistai darys, renegatams jie neįtiks. Mes tai žinome senai. Deja, dar dalis darbininkų, sekančių renegatus, to nesužinojo. Gal šis faktas padės jiems tai įmatyti.

Andai mes buvom padavę citatų iš Europos laikraščių apie Lenkijos valstiečių (Suvalkijoj) sukilimus. Mes ten rašėme, kad greitu laiku galima tokių sukilimų tikėtis ir Lietuvoj. Juk Lietuvos valstiečiai gyvena nei kiek nelengvesnėse sąlygose, kaip Lenkijos valstiečiai. Neėmė daug laiko patvirtinimui mūsų pranašavimų. Lietuvos valstiečiai su ginklu išstojo prieš Smetonos diktatūrą.

Eh, jūs, fašistai-fašistėliai, ką jūs dabar pasakysit? Iki šiol plepėjote, būk Lietuvos žmonės pasitenkinę esamąja tvarka, tik komunistai negeri. Ką jūs dabar pasakysit?!

BROOKLYN LABOR LYCEUM

DARBININKŲ ĮSTAIGA

Salės del Balių, Koncertų, Bankietų, Vestuvių, Susirinkimų ir tt. Puikus steičius su naujausiais įtaisymais. Keturios bolių alleys.

KAINOS PRIEINAMOS

949-959 Willoughby Ave.

Tel., Stagg 3847

SKAITYK LAISVĘ IR KITIEMS UŽRAŠYK

Įsigykit Šias Knygas:

Labai svarbiais mūsų gyvenimo klausimais knygos, rugsėjo (Sept.) mėnesiu galite jas gauti už nupigintą kainą.

• • •

Piroji Pagelba Ligoje Ir Nelaimėje

Parašė Dr. Jonas J. Kaškiaučius

Knyga iš 126 puslapių, stipriais apdarais, kaina $1.00 šį mėnesį už 50c

Ši knyga pamokina, kaip ligoje ar susižeidime pačiam save gelbėtis, pavyzdžiui:

Ką daryti, kada apsidegini ar apsišutini?
Kaip sulaikyti, kada iš nosies teka kraujas?
Kaip pačiam gydytis užgavimą ar sumušimą?
Kaip gelbėtis išsinarinus ar nulūžus kaului?
Ką daryti, kada žmogus nuslobęs-nebekvėpuoja?
Kaip gelbėti gazu pritroškusį?

Pagelba elektra pritrenktam ir daugelis kitokių priepuolių, kaip tai gelbėjimas šviežiai pasikorusio, paspringusio, apsinuodinusio, prigėrusio ir taip toliau.

Kiti dažnūs prietikiai: staigi vidurių liga, apalpimas, tonsilų pavojai ir kiti priepuoliai.

Knygoje yra sužymėta virš šimtas ligų ir duodama patarimai, kaip pačiam gelbėtis, kad del neištekliaus ar kitų kliūčių sunku gauti gydytojaus pagelba. Tuojaus įsigykite ją, kurie dar neturite.

●

Ar Stebūklai Pagydo?

Labai naudinga knyga, kuri aiškina, kaip atsiranda stebūklai, kam jie reikalingi, kur ir kokios yra stebūklingos vietos. Kodel yra kalbama, kad būk stebūklai pagydo paraližiuotus, aklus, kurčius, ir ronuotus.

TĄ KNYGĄ PARAŠĖ R. MIZARA

64 puslapių, kaina 15c.; šį mėnesį 10c.

Ji labai naudinga perskaityti laisvamaniams ir tikintiems, nes yra gausybė faktų, stebūklų klausimu.

●

Kaip Patapti J. V. Piliečiu?

Klausimai ir atsakymai lietuvių ir anglų kalbose, su priedu naujų pakeitimų pilietybės įstatymų

Knygutė patogi nešiotis kišeniuje, kaina 25c. Šį mėnesį 15c.

REIKALAUKITE JOS TUOJAUS.

●

Kodel Turės Įvykti Komunizmas

Apie komunizmą dabar kalba valdininkai, armijų galvos, visokie profesionalai ir buržuazija. Parazitų klasė dreba iš baimės, įmatydama artinantis proletarinei revoliucijai kapitalistinėse šalyse. Tad darbininkai turi aiškiai žinoti, kodel komunizmas turės įvykti. Būtinai nusipirkite šią knygelę ir atydžiai ją perskaitykite.

Knygelė 64 Puslapių, Kaina 10c.

JĄ PARAŠĖ J. OLGINAS

Žydų darbininkų dienraščio Freiheit redaktorius

●

Krikščionybė Ar Komunizmas

PARAŠĖ A. BIMBA

Tai brošiūra, kuri parodo skirtumą siūlomų dviejų tvarkų pakeitimui kapitalistinės išnaudojimo tvarkos.

●

Kunigas S. Kneižis

Siūlo krikščionybę kaipo išsigelbėjimui žmonijos iš nelaimių. O drg. Bimba, remdamasis Markso-Lenino mokslu parašė šią brošiūrą, kur įrodoma, kad tik komunizmas išgelbės žmoniją iš kapitalistinės priespaudos.

Knygelė iš 32 puslapių, kaina 5c.

Reikalaudami jos, malonėkite kartu su reikalavimu prisiųsti 8c. vertės pašto stampų.

"LAISVĖS" ADMINISTRACIJA

427 Lorimer Street, Brooklyn, N. Y.

NEW YORKO IR APIELINKĖS ŽINIOS

New Yorko Miesto Policijos Departmento Pranešimas

Policijos departmento saugumo kampanija dabar jau pradėta antriems metams. Daug padaryta progreso ir kampanija vedama su didėjančiu vikrumu. Žymiai sumažėjo skaičius nelaimių, ypatingai bėgyje šešių mėnesių šių metų, 1935, palyginant su 1934. Apsaugojimas keliaujančios publikos yra skaitomas taip svarbiu, kad net tapo įsteigtas publikos apsaugos biuras policijos departmente, vadovybėje **Pirmojo Deputy Komisionieriaus Fowler** ir **Kapitono William Kent.** Tas biuras palaiko tikrą rekordą visų gatvėse atsitinkančių nelaimių, miesto ribose. Kiekviena nelaimė yra išstudijuojama patyrimui priežasties ir atsakomybės. Automobiliaus draiveris yra atsakomingu daugelyje atsitikimų, bet didžiuma iš nelaimių atsitinka per neatsargumą pačių sužeistųjų asmenų. Jie skersuoja gatves prieš signalines lempas, neskersavimo vietose; neša bundulius, skaito laikraščius arba šiaip sau užsimąsto, visiškai atsidėdami ant operatorių išvengimui automobilių nelaimių. Vienas iš svarbiausių siekių saugumo biuro yra mokinti publiką pratintis prie didesnio atsargumo skersuojant gatves ir priversti draiverius palaikyt savo karus geriame mekaniškame stovyje. Geri breikiai išvengia daug nelaimių. Yra nepasisekimų, kada automobilius nevažiuoja, bet yra didelė nelaimė, kada jis nesustoja.

Mūsų lokalinę stotis Stagg St. ir Bushwick Ave., komandoj **Kapitono William Murdoch,** yra atlikusi gerų pavyzdžių sumažinime nelaimių. Rekordai rodo nelaimių sumažėjimą gatvėse ant 47 nuošimčių laike pirmųjų šešių mėnesių 1935. Tas yra žymėtinu pagerėjimu, atsižvelgiant į susigrudimą, blogas gatves ir padaugėjimą skaičiaus vežimais keliavimo tom vietom.

Šios stoties policija, 85th Precinct, ragina šio laikraščio skaitytojus laikytis atsargumo, kada važinėjat ar vaikščiojat gatvėmis. Motinos mokinkit savo vaikus, būt atsargiais žaidžiant; kur tik galima, naudokit žaislavietes (play grounds). Neleiskit mažiukų ant gatvių, kur yra visuomet pavojus mirties ar pavojingo sužeidimo.

Šalpos Biuras Užsiuntė Policiją Ant Komiteto

Ketvirtadienį Veiklos Komitetas, su savo pirmininku L. B. Smith priešakyje, nuėjo į Centrali Šalpos Biurą, 902 Broadway, tartis įvairiais bedarbių reikalais. Komitetui pavyko išgauti kai kuriuos laimėjimus. Mrs. Blitzer, Šalpos Biuro direktoriaus pagelbininkė, prižadėjo, kad perkelti ant WPA darbų bedarbiai bus šelpiami per tris savaites po paskyrimo, kol gaus iš ten algas. Atsitikimuose, kur WPA algos mažesnės, už gautąsias iš šalpos įstaigos, galėsią paduoti aplikacijas Šalpos Biurui dapildyti nedateklių.

Taip pat prižadėjo įsteigti medikališkus ir dentisterijos departmentus. Sąryšyje su pavienių perėjūnų padėtimi, sutiko įsteigti bendrą komitetą ištyrimui padėties.

Tačiaus dar nebaiguș aptarti reikalus Šalpos Biuro viršininkai norėjo apleisti susirinkimą. Komitetas užprotestavo. Viršininkai baugino visai nutraukti ketvirtadienių pasitarimus, jei komitetas reikalaus savo. Bet komitetas pasiliko griežtas savo reikalavimuose. Tada viršininkai pašaukė policiją.

Komitetas šaukia vėl sustiprinti pikietą prie raštinės, nes tik masių spaudimu pajėgsime išlaikyti laimėjimus.

Dresių Išvežiotojai Šaukiasi Į Visus Paremt Streiką

Dresių išvežiotojai kreipiasi į visus dresmeikerius ir visus moteriškų drabužių siuvėjus, taipgi toj industrijoj dirbančius keltuvų darbininkus ir trokų draiverius skelbti simpatijos streiką ir reikalauti prašalinimo gengsterių iš drabužių gaminimo distrikto.

Tuo tarpu kova yra įtempta. Gaujos gengsterių ir policijos siaučia drabužių distrikte. Tačiaus nenugązdinti to teroro pikietai masėmis veikia streiko srityje. Policijos išardytos linijos ir vėl susiformuoja. Penktadienį streikieriams pavyko sulaikyti keletą trokų, vežančių drabužius.

Apie 400 atskirų šapų pasirašė sutartį, tačiau tų šapų darbininkai sugrįžo į pikieto linijas, kovoti prieš nesitaikančius fabrikantus ir pridaboti, kad pasirašiusieji sutartis neskebautų prieš tebestreikuojančius.

Streikieriai pasipiktinę ILG WU Draiverių Lokalo 102 viršininku Saul Metz, kuris nors prižadėjęs, bet nieko nedaro padėti streikieriams. Jaučiamas gana šaltas atsinešimas į streikierius ir iš daugelio kitų ILGWU viršininkų.

Skubina Išmokėt Algas

WPA darbininkai savo stapičiais įvarė nemažai baimės Johnsonui ir jo klapčiukams. Penktadienį jisai kalbėdamas per radio ramino darbininkus, kad jie tuojau gausią pirmą čekį ir kad kitas būsiąs išmokėtas ne vėliau 14 dienų. Taipgi planuojama pakelti algas 10 nuoš. Ot ką gali padaryti net tik kelių valandų sutartingas protestas!

Pradėjo Rinkimų Kampaniją

Ketvirtadienio vakara "Laisvės" svetainėj įvyko Williamsburgo organizacijų konferencija rinkimų klausimu. Lietuvių organizacijų mažai atstovauta. Gal būt trumpu laiku buvo šaukta konferencija? Nutarta įsteigti visuose rinkimų distriktuose rinkimų komitetus iš tos apielinkės organizacijų ir dėti pastangas įtraukti į darbą dar neprisidėjusias organizacijas. Delegatai pasiėmė dėžutes ir blankas parinkimui aukų vedimui rinkimų kampanijos, nes be finansų darbas negali būt tinkamai vedamas.

Ex-Kareivių Lyga Atėmė Posto Čarterį

Paaiškėjo, kad tūlas Charles W. Huff ir jo žmona naudoja eks-kareivių organizacijos postą 219 niekinimui darbininkų judėjimo ir jo vadovybės. Jisai ne kartą parodęs savo nusistatymą prieš ateivius, žydus ir negrus, ypatingai darbininkų vadus ir komunistus. Kada tas buvo jiem pastebėta, tai jiedu pasitraukė iš organizacijos ir su savim nusinešė posto čarterį. Delto ALES turėjo panaikinti išduotą čarterį.

Daugiau Maliorių Išstoja Streikan

Brooklyno maliorių streikas plečiasi. Penktadienį jau 4,000 buvo streiko lauke. Virš 500 darbininkų, susidėję į skraiduolių būrius, skubino iš vieno darbo prie kito mašinose, iššaukdami streikan dar neprisidėjusius darbininkus. Pribuvimas skraiduolių būrio darbininkams buvo ženklu mesti darbą. Kitos darbininkų organizacijos pagelbsti jiems tamė darbe.

Daug atskirų bosų jau kreipėsi į streiko komitetą, norėdami pasirašyti sutartį, tačiau komitetas atsisakė rašytis su atskirais bosais. Jo tikslas ištraukti visus to amato darbininkus greičiausiu laiku, kas užtikrins pilną laimėjimą streiko. Streiko komiteto posėdžiai įvyksta kas dieną 4 v. po piet, 142 Livingston St., Brooklyne.

Svečias iš Hartfordo

Antanas Navickas, gyvenąs 296 Hudson St., Hartford, Conn., senas "Laisvės" skaitytojas, šiom dienom vieši pas savo gimines Long Islande. Tikisi pasimatyti su savo draugais ir pažįstamais.

Mūsų Savaitinis Kalendorius

Aido Choro Dramos Grupė šaukia grupės narių ir visų susiinteresavusių drama Brooklyno menininkų susirinkimą šiandien, 2 rugsėjo, 7 v. vakaro, "Laisvės" name.

ALDLD Moterų Komitetas šaukia visas Brooklyno lietuves moteris išgirsti svarbią prelekciją moterų sveikatos klausimu, ir pasikalbėt kitais moterims svarbiais klausimais. Prelegente bus d. E. Vilkaitė, baigusi ir praktikavusi slaugės mokslą New Yorko ligonbučiuose. Įžanga veltui. Įvyks 4 d. rugsėjo, 8 v. vakaro, "L." svetainėj, 419 Lorimer St.

Ką tik sugrįžę iš Lietuvos delegatai, F. Abekas ir J. Mažeika, raportuos apie dabartinę padėtį Lietuvoj. Kaip matėme spaudoje, vyksta valstiečių išstojimai-streikai ir delegatai galės plačiai paaiškinti priežastį tų išstojimų. Jiedu buvo pasiųsti atstovauti Am. liet. darbininkus "Viso Pasaulio Lietuvių Kongrese."

Raportas įvyks ketvirtadienį, 5 rugsėjo, 7:30 vakaro, L. A. Piliečių Kliubo salėj, kampas Stagg ir Union Avenue, Brooklyne. Įžanga veltui.

Antros prakalbos įvyks **So. Brooklyne, penktadienį, 6 d. rugsėjo, 7:30 valandą vakaro, Darbininkų Centre, 723—5th Ave., prie 23rd St.**

Penktad. vakarą, 6 rugsėjo, Williamsburgo jauni darbininkai ir studentai ruošia paradą ir demonstraciją mobilizacijai šios apielinkės gyventojų apvaikščioti Jaunimo Dieną ir protestuoti prieš karą ir fašizmą. Plačiau bus pranešta vėliau. Tuo tarpu visų pareiga mobilizuoti spėkas tam paradui.

Sekmadienį, 8 rugsėjo, 10 v. ryto, Piliečių Kliube šaukiama labai svarbi konferencija prieš karą ir fašizmą, už bedarbių šelpimą, už ateivių teisių gynimą už unionizavimą darbininkų ir už Lietuvos darbo liaudies teises. Konferencijoj raportuos vienas iš delegatų, ką tik buvusių Lietuvoj. Tad ne tik organizacijų delegatams, bet ir svečiams bus įdomu dalyvauti.

Advokatė Baušiutė Rašo Iš Maskvos

Advokatė Sabina Baušiutė (Bush), iš Lawrence, Mass., kuri nuvyko į Sovietų Sąjungą prieš porą mėnesių, rašo iš Maskvos. Jinai ten ketina pasilikti ilgesniam laikui. Miestas jai labai patinkąs ir patsai gyvenimas žavėte žavėjąs. Jos platesnis laiškas (anglų kalboj) tilps sekančiam angliškam "Laisvės" skyriuj.

Pikietuos Italų Konsulatą

Protestuodamos Mussolinio karo planus prieš Ethiopiją, New Yorko darbininkų organizacijos kasdien pikietuoja Mussolinio konsulatą, 134 E. 70th St. Am. Lyga prieš Karą ir Fašizmą pradės kasdieninį pikietą trečiadienį, 4 rugsėjo. Lygos New Yorko miesto komiteto sekretorius pareiškė:

"Darymui bendro fronto prieš Mussolinio karo planus, mes negalime laukti dienos, kada Ethiopijos ir Italijos žmonės pradės pūti Afrikos saulėj."

IWO ketina sudaryti ypatingai stiprų protesto pikietą ketvirtadienį, 5 rugsėjo, taipgi dalyvauti pikiete per visą protesto laiką. Lietuvių organizacijose taipgi reikia pasvarstyti šį klausimą.

Gengsteris Pašovė Jaunuolį

Ketvirtadienį 35 areštuoti sukneliu išvežiotojų streike. Jaunuolis Charles Robinson, telegramų nešiotojas, tapo pašautas, kada jis sustojo pažiūrėti susikirtimo. Jį pašovė ginkluotas gengsteris, pastatytas vieton streikuojančio darbininko operuoti troką prekių užstreikuotai kompanijai. Policija vargiai išskirstė tūkstančius pasipiktinusių darbininkų. Šovimo kaltę bando suversti ant vieno iš pikietų.

Pikietas tęsiamas dieną ir naktį. Unijistai pristato pavarguiems pikietams kavos ir užkandžių taksėmis, kurias suteikia simpatingi taksi draiveriai. Keli šimtai fabrikantų jau pasirašė sutartį su unija.

Svarbi Brooklyno Lietuvių Konferencija

Organizacijos rūpestingai rengiasi ir renka delegatus svarbiai Brooklyno ir priemiesčių konferencijai, kuri įvyks 8 rugsėjo, 10 val. ryto, Liet. Am. Piliečių Kliubo svetainėj, 80 Union Ave., Brooklyn.

Kaip matoma, iš jos programos, tai ji labai pritaikyta šiam momentui, kuomet karo pavojus grumoja ir net patys kapitalistai atvirai kalba už greitą pradėjimą karo. Programa yra sekama:

1. Kova prieš karą ir fašizmo pavojų.

2. Kova už bedarbių pašalpą, socialę apdraudą ligoje ir senatvėj.

3. Už lietuvių darbininkų organizavimą į unijas ir unijų vienybę.

4. Už sveturgimių teisių gynimą, kova prieš deportacijas ir diskriminacijas.

5. Už pagelbą Lietuvos darbo liaudies, už civiles teises, organizavimąsi, susirinkimų laisvę, spaudos ir žodžio laisvę.

Visos organizacijos, kurios sutinka su minėta bendro veikimo programa, arba nors atskirais klausimais, yra kviečiamos dalyvauti šioje konferencijoje.

Apie Lietuvos darbo liaudies padėtį konferencijoj raportuos J. Mažeika iš Clevelando, kuris atstovavo Amerikos lietuvius Išeivijos Kongrese, Kaune, ir plačiai susipažino su Lietuvos darbininkų ir valstiečių gyvenimu. Mažeika grįžta iš Lietuvos šiandien, laivu Champlain.

MIRTYS—LAIDOTUVĖS

Pranciška Pilauskaitė, 70 metų, 380 So. 3rd St., mirė rugpjūčio 29 d. Laidos rugsėjo 2 d., šv. Jono kapinėse.

Laidotuvių apeigomis rūpinasi graborius J. Garšva.

Trumpos Žinutės

Taisydamas šaldytuvą Wm. King tapo eksplozijos pritenktas iki netekimo sąmonės. Jo lempa padegė išsiveržusį gasą, kuriuomi pripildoma dūdos elektriškuose šaldytuvuose.

John Adam Ulrich, 16 metų, buvęs augalotas ir buinus vaikas, mirė keista kraujo nykimo liga vadinama leukemia. Jis sirgo 3 mėnesius. Jam leido sveiko kraujo 8 kartus, bet neišgelbėjo.

Miesto viršininkai svarsto atidėti pradėjimą mokyklų sezono del siaučiančio paralyžiaus. Ketvirtadienį užregistruota 63 susirgimai, kas sudaro šiems metams viso 1,007.

Miesto policijos viršininkas reikalauja, kad miestas padidintų policijos sąmatą dar $3,786,615 ir policijos departmentas galėtų samdyti 1,387 policistus daugiau, negu dabar samdo.

Nukritęs nuo 4 aukštų namo stogo, 539 Bergen St., Brooklyne, 8 metų vaikas pakilo ir norėjo eit namo. Pašauktas policistas tačiau vaiką sulaikė ir liepė gulėt. Nuvežus ligoninėn surasta pramuštas galvos kaušas.

REIKALAVIMAI

Reikalinga senyva moteriškė prižiūrėti vaikutį 5½ metų. Darbo išlygos tokios: Jei prižiūrėtų tik keturias dienas į savaitę, tai mokestis po 50c į dieną ir valgis. Jokio darbo nereikės dirbti. Jei visam laikui, tai duodame valgį ir kambarį. Kreipkitės sekamai: 192 So. 1st Str., ant pirmų lubų, Apart. 2.

(206-208)

PAJIEŠKOJIMAI

Pajieškau savo brolio William Blažis, savo žvogerio, Povilo Walantavičiaus ir savo moters ir dukters, Alice Bložienės ir Emma Bložiutės. Meldžiu jų pačių atsišaukt arba kas žinote kur jie randasi praneškite, už ką būsiu dėkingas. Turiu svarbių reikalų su jais. George Blažis, Gorod Poločk., 12 Distancija, Puti M.B.B.Ž. D., BSSR.

(206-208)

LORIMER RESTAURANT
LIETUVIŲ VALGYKLA
Visokių Rūšių Šviežūs Valgiai, Gaminami Lietuvišku Taipgi ir Amerikonišku Stiliumi. Sykį Atsilankę Persitikrinsit
417 Lorimer Street, Brooklyn, "Laisvės" Name
SAVININKAI J. P. MARČIUKAI

Notary Public Tel. STagg 2-5043
MATHEW P. BALLAS
(BIELIAUSKAS)
Laisnuotas Graborius
660 GRAND ST., BROOKLYN, N. Y.
Puikiai įrengtos dvi koplyčios duodamos mylimiems pašarvoti dovanai.
Nuliūdimo valandoj, kreipkitės pas mus, patarnavimas bus užtikrintas ir už prieinamą kainą.

FOTOGRAFAS
JONAS STOKES
Traukiu paveikslus familijų, vestuvių, kitokių grupių ir pavienių.

Iš senų padarau naujus paveikslus ir krajavus sudarau su amerikoniškais. Reikalui esant ir padidinu tokio dydžio, kokio pageidaujama. Taipgi atmaliavoju įvairiom spalvom.
JONAS STOKES
512 Marion St., kamp. Broadway ir Stone Ave., tarpe Eastern Parkway ir Chauncey stočių BMT Line.
BROOKLYN, N. Y.
Tel.: Glenmore 5-6191

ROBERT LIPTON
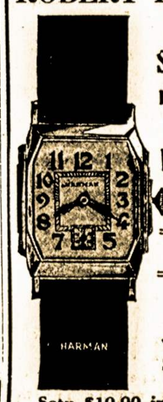

Įstaiga Susižiedavimams, Vestuvėms ir Kitokiems Įvykiams
Dovanos
Specialiai Žemos Kainos Vedybių ir Susižeidavimo Žiedų
Setų $10.00 ir augštyn.
Specialė nuolaida, kurie ateis su šiuo laikraščiu.
Robert Lipton
701 GRAND STREET
BROOKLYN, N. Y.
Bet. Graham & Manhattan Aves.

Telephone: Evergreen 7-0072
DR. I. COHN
Specialistas ant Operacijų ir gydyme
Ausų, Akių ir Gerklės
OFISO VALANDOS
nuo 11 iki 1 dienomis
nuo 5 iki 7 vakarais
Sekmadieniai nuo 11 iki 1
84 Union Avenue
Brooklyn, N. Y.

Telefonas: Evergreen 7-7770
PAUL GUSTAS
LIETUVIS GRABORIUS
Senai dirbąs graborystės profesijoje ir Brooklyno apielinkėj plačiai žinomas. Tik dabar atidarė savo ofisą ir patarnauja balsamavimu ir palaidojimu mirusių.
Veltui Chapel Šermenim
Parsamdo automobilius šermenims, vestuvėms, krikštynoms ir kitokioms parėmš
Šaukite dieną ar naktį
423 Metropolitan Ave.
Brooklyn, N. Y.

Tel. Stagg 2-0783 NOTARY
Night Tel. Juniper 5-4912 PUBLIC
Juozas Levanda
(LEVANDAUSKAS)
GRABORIUS
Patarnauju visiems be skirtumo. Parsamdau automobilius kiekvienam reikale. Kainos žemos.
Ateikite ir persitikrinkite
107 Union Avenue
Brooklyn, N. Y.

CHARLES UP TO-DATE
BARBER SHOP
K. Degutis Savininkas
PASIDABINKITE
Visi ir visos kviečiami atsilankyti į šią naują vietą. Susipažinkite ir pasidabinkite savo plaukus ar veidą.
100 Union Ave., Brooklyn
Tarp Ten Eyck ir Maujer Sts.

Telephone Stagg 2-4409
A. Radzevičius
LIETUVIS GRABORIUS
(Undertaker)
Vedu šermenis ir palaidoju tinkamai ir už prieinamą kainą
Parsamdau automobilius vestuvėm, parėm, krikštynom ir kitokiem reikalam.
402 Metropolitan Ave.
(Arti Marcy Avenue)
Brooklyn, N. Y.

Telephone, EVergreen 8-9770
J. GARŠVA
Graborius (Undertaker)
Laidotuvių Direktorius
Išbalzamuoja ir laidoja numirusius ant visokių kapinių; parsamdo automobilius ir karietas veselijoms, krikštynoms ir pasivažinėjimams
231 Bedford Avenue
BROOKLYN. N. Y.

Tel. STagg 2-3438
Įsteigta 1861
PASKOLOS
M. Bruckheimer's Sons, Inc.
Augščiausios paskolos Brooklyne ant
DAIMANTŲ
LAIKRODŽIŲ
BRANGAKMENIŲ ir
KAILIŲ—FURS
705 GRAND STREET
14th St. Subway, 2 blokai
BROOKLYN, N. Y.
Grand and Metropolitan Ave. karai priveža.

Sergančių Vyrų ir Moterų Chroniškos Ligos Gydomos

Gydoma Kraujo Nenormalumai, Odos Išbėrimai, Nervų Ligos, Bendras Nusilpnimas, Nervų Jėgos išeikvojimai, Katariniai ir Chroniški Skauduliai, Skilvio ir Žarnų Ligos, Mėšlažarnės Ligos, Hemorrhoidai, Nervų Įdegimas ir Įsisenėję Reumatiški nesveikumai, Sciatikos (kojų didžiųjų nervų), Nosies, Gerklės, Plaučių, Kvėpuojamųjų Dūdų nesveikumai, Inkstų Ligos, ir kitos Vyrų ir Moterų ligos gydomos greitai ir su patenkinančiomis pasekmėmis; o jeigu jūs turite kokį sau nesuprantamą nesveikumą, ateikite su pasitikėjimu pas mane pasitarti.
Kraujo Tyrimai, Laboratoriniai Išbandymai, X-spinduliai, Serumų ir Čiepų Įleidimai
MANO KAINOS YRA PRIEINAMOS
Pasitarimas ir Ištyrimas Veltui
DR. L. ZINS
110 East 16 St., N. Y.
Įsisteigęs virš 25 metai;
Tarp 4th Ave ir Irving Pl.
NEW YORK
Valandos—9 A. M. iki 8 P. M.
O sekmadieniais 9 iki 3 P. M.
MES KALBAME LIETUVIŠKAI