Pirmas Lietuvių Darbininkų Dienraštis
(First Lithuanian Workers' Daily)
Išeina Kasdien, Apart Sekmadienių

LAISVĖ

THE LITHUANIAN DAILY

Darbininkai Visų Šalių, Vienykitės! Jūs Nieko Nepralaimėsite, Tik Retėžius, o Išlaimėsite Pasaulį!

No. 21 | Telephone STagg 2-3878 | Brooklyn, N. Y., Šeštadienis, Sausio (Jan.) 25, 1936 | Pavienio Numerio Kaina 3c. | Metai XXVI, Dienraščio XVIII

KRISLAI

Lyg iš "P. Jurkos."
Budeliškas Nuosprendis.
Kova už Demokratiją.
Turavoja Hitlerizmui.
Rašo S. LAISVIETIS.

Mūsų draugų korespondentų pranešimai iš Philadelphijos apie lietuvį žmogžudį Adomą Ambrazą skamba kaip lapas iš "Povilo Jurkos," Lietuvių Darbininkų Literatūros Draugijos išleistos drg. Rasodos apysakos.

Ambrazas taipgi butlegeriavo, "inšiurino" ir žudė žmones, idant gautų jų pomirtinę iš apdraudos kompanijų.

"Blaivybės" gadynė jau praėjo, bet apdraudimų, girdymo ir žudymų biznis tęsiamas.

Bet ne tik šiuo, o ir kitais atžvilgiais "Povilas Jurka" pasiliks visuomeninis savo laikų dokumentas. Perskaitykite jį, kurie dar neskaitėte.

Budeliškai nuteistas Scottsboro negras jaunuolis Haywood Patterson—75 metams kalėjimo be jokio nusikaltimo. Fašistuojanti Alabamos ir kitų pietinių valstijų buržuazija tuom stengiasi kirst smūgį augančiai negrų ir baltųjų darbininkų vienybei, juo labiau pakurstyt vienos spalvos darbo žmones prieš kitos.

Bet teismiški inkvizitoriai nepasieks savo tikslo.

Kad baltųjų ir negrų darbininkų judėjimas jau privertė teismus panaikint kelis pirmesnius mirties nuosprendžius prieš Scottsboro negrus, tai yra liūdėjimas to judėjimo vieningumo ir stiprumo. Tai sykiu įrodymas, jog darbininkų klasė, baltieji ir negrai, neleis supūdyt kalėjime Pattersono ir jo aštuonių draugų.

Amerikos Komunistų Partijos atsišaukimai atimt iš Augščiausio Teismo galią, naikinančią kongreso išleistus socialius įstatymus; Partijos ir jai pritariančių masių reikalavimas, kad senatinė Nye komisija toliau tęstų tyrinėjimus kariško šmugelio, sykiu ir kasdieninė komunistų veikla įtikins platesnius amerikiečių sluogsnius, jog Komunistų Partija yra tikra ir uoliausia kovotoja už demokratinių laisvių išlaikymą, prieš fašizmą ir karą.

Prieš "demokratiškos" Roosevelto valdžios deportavimus pažangesnių ateivių išspausdino protestuojantį redakcinį straipsnį net buržuazinis dienraštis New York Post.

Ellis Islande dabar laikoma departavimui vokiečiai inžinieriai Fr. Werrmann ir W. Baer ir farmerių-darbininkų laikraštininkas Alfred Miller.

Už ką jie deportuojami? Už tai, kad jie dalyvavo protestuose prieš fašistus arba prisidėjo prie bedarbių reikalavimų tinkamesnės pašalpos bei pritarė darbininkų judėjimui.

N. Y. Post numato, kad jų deportavimas į Vokietiją reiškia jiems ten galvų nukapojimą bei amžiną kalėjimą.

Argi netarnauja hitlerizmui "žmoniškoji" Roosevelto valdžia?

PASPORTŲ SUMANYMAS N. Y. VALSTIJOJ

ALBANY, N. Y.— New Yorko valstijos seimo narys Coughlin įnešė sumanymą, kad visi valstijos gyventojai virš 18 metų amžiaus turėtų susiregistruot ir nešiotis korteles jų "pažinimui." Siūloma areštuot tuos, kurie to nepadarys, ir tuomet policijos stotyse nutraukt jų pirštų antspaudus.

Tai būtų savotiška pasportų sistema, pamatiniai taikoma prieš kovingus darbininkus.

Scottsborietis Haywood Patterson Liko Įkalintas 75 Metams

KITAM NEGRUI JAUNUOLIUI NORRISUI DŽIURĖ TAIPGI VIEN IŠ BALTŲJŲ

DECATUR, Alabama. — Morgan apskričio grand džiurė, sudaryta vien iš baltųjų, sausio 23 d. pripažino kaltu Haywoodą Pattersoną, vieną iš devynių Scottsboro negrų jaunuolių, ir paskyrė jam 75 metus kalėjimo. Nieko nekaltas Patterson, išgirdęs tokį nuosprendį, tarė, "geriau būtų, jei tuojaus mane nužudytų," negu laipsniškai numarintų kalėjime.

Patterson buvo kaltinamas, būk jis su kitais aštuoniais negrais scottsboriečiais penketas metų atgal užpuolę žaginti tavorinio traukinio vagone dvi baltas moteriškes, Victoria Price ir Ruby Bates. Pastaroji paskui atšaukė savo pirmąjį liūdijimą prieš scottsboriečius, kaip gryną išmislą.

Teisėjas Atmetė Daktaro Parodymą prieš Victoria Price

Dabartinio teismo teisėjas W. Callahan atmetė daktaro liūdijimą, kad pas Victoria Price jis rado lytiško susinešimo ženklus nuo pirmiau, o ne nuo to išmislyto ant jos užpuolimo traukinyj. Callahan visą laika trukdė ir tramdė apgynimo komiteto advokatu patiekiamus irodymus H. Pattersono nekaltumo.

Valstijos advokatas-kaltintojas Hutson, reikalaudamas nusmerkt Pattersoną, rėkė, kad jeigu jis nebus nusmerktas, tai "Alabamos vyrams nieko daugiau neliks, kaip tik prisikaišioti revolveriu už diržų, idant apgint Alabamos moteris."

Scottsboriečiai Būtų Jau Senai Nužudyti, Jeigu Darbininkai Nebūtų Jų Apgynę

Patterson tris sykius pirmiau buvo nusmerktas numarint elektros kedėje. Du tokiu nuosprendžiu panaikino šalies Augščiausias Teismas, o vieną—Alabamos teisėjas J. A. Horton. Bet jeigu ne Tarptautinio Darbininkų Apsigynimo pastangos ir masinis darbininkų sujudimas, tie visi devyni Scottsboro jaunuoliai būtų likę sudeginti elektros kedėj jau keturi metai atgal.

Dabartinio Bendro Scottsboriečių Gynimo Komiteto advokatai S. S. Leibowitz ir kiti žada duoti augštesniems teismams apeliacijas paliuosavimui Pattersono ir kitų, kurie dar galės būt panašiai nuteisti.

Dabar eina Decatur'e teismas prieš antrą Scottsboro negrą jaunuolį Clarence Norrisą, kuriam grand džiurė taipgi sudaryta vien tik iš baltųjų. Nors buvo pašaukta keli negrai, kaip kandidatai į džiūrę, tačiaus teismo vadai pasistengė juos visus atmesti, kaip "netinkamus" del vienos bei kitos priežasties.

EXTRA!

Spausdinant laikraštį, sausio 24, vakare, atėjo žinia, kad vienas Scottsboro jaunuolių Ozzie Powell tapo nušautas. Pirmadienio "Laisvėje" apie tai bus plačiau.

Naujas Ministerių Kabinetas Francijoj

PARYŽIUS, Sausio 24.— Susidarė naujas Francijos ministerių kabinetas su Albertu Sarrautu, kairiuoju demokratu, kaipo pirmininku. Tarp įvairių partijų ministerių yra ir Delbos, pirmininkas radikalų socialistų frakcijos seime. Užsienių reikalų ministeriu tapo P. Flandin, pirmiau buvęs ministeris pirmininkas.

Airija Neskelbia Edwardo VIII Savo Karalium

DUBLIN.— Nors įvairiose Anglijos kolonijose ir jos imperijos dalyse jau atlikta ceremonijos, pareiškiant ištikimybę naujam Anglijos karaliui Edwardui Aštuntam, tačiaus Airijos valdžia viešai neskelbia ir nežada skelbt Edwardą savo karalium.

Airijoj, kaip žinoma, nuo senai eina judėjimas del atsimetimo nuo Anglijos.

SOVIETAI VYKDO DRAUSMES PRIEŠ ITALIJĄ

MASKVA.—Atstovas Sovietų užsienių reikalų komisariato sausio 22 d. pareiškė, jog Sovietų Sąjunga negabena Italijai jokių reikmenų, kurias uždraudė Tautų Lyga,—kaip praneša New Yorko Times korespondentas.

Sutartys tarp Sovietų ir Italijos del tūlų produktų išvežimo yra dar neišsibaigusios. Bet ir Tautų Lygos istatai leidžia visoms šalims baigti pirmesnes sutartis su Italija. Tokioms sutartims išsibaigus, Sovietai ju neatnaujins, iki Italija baigs karą prieš Ethiopiją.

LIAUDIŠKA MONGOLIJA VĖL LAUK IŠMUŠĖ ĮSIVERŽUSIUS JAPONUS IR MANDŽURUS

JAPONIJA GRASINANČIAI REIKALAUJA IŠTRAUKT MONGOLUS IŠ PASIENIO

MASKVA, sausio 23. — Būrys japonų ir mandžūrų kareivių vėl buvo perėję iš Manchukuo per sieną į Išlaukinę Mongoliją, Liaudies Respubliką. Įsiveržėliai užpuolė vieną Išlaukinės Mongolijos pasienio poziciją, bet mongolai išvijo juos atgal į Manchukuo.

Bet japonų vyriausybė savaip skirtingai perstato šį nuotikį, kaip matome iš sekančio jų pranešimo:

TOKIO, sausio 24 d. — 100 mongolų kareivių atakavo mandžūrų sargybinius ties Heilmuto (kuris esąs Manchukuo žemėj).

Bet čia jau priduria, kad toj vietoj "nesanti tikrai nustatyta" siena tarp Išlaukinės Mongolijos ir Manchukuo.

Šis pranešimas iš Japonijos sostinės vadina Mongolijos Liaudies Respubliką "Sovietų bernu"ir Japonų vyriausybė grūmodama reikalauja, kad Išlaukinė Mongolija visiškai ištrauktų savo kariuomenę iš Manchukuo pasienio. Taip neatlaidžiai Japonija jieško priekabio karui, norėdama užgrobt Išlaukinę Mongoliją ir sudaryt sau iš jos stipriausią karo stovyklą žygiui prieš Sovietų Sąjungą.

Italai Skelbiasi, kad Iššudę Tūkstančius Ethiopų, o Ethiopai—Tūkstančius Italų

ROMA.— Vyriausias Italijos karo vadas maršalas P. Badoglio sausio 23 dieną pranešė, kad šiauriniame ethiopijos fronte, Gheraltos srityje, italams pasidavę ethiopų vadai su 114 kareivių ir visais ginklais.

Italų Stefani Žinių Agentūra paskelbė, kad pereitą antradienį italai nukovę kelis tūkstančius ethiopų Tembien kalnų mūšiuose. Italai užėmę kelias svarbias pozicijas.

Ethiopai Praneša Apie Didelį Savo Laimėjimą

ADDIS ABABA.—Ethiopijos vyriausybė sausio 23 d. paskelbė, kad ethiopai šiauriniame fronte laimėję didelį mūšį, nukaudami "daugelį tūkstančių" italų. Čia ethiopai pagrobę iš italų didelį skaičių kanuolių ir kitų ginklų; taipgi paėmę daug italų į nelaisvę.

Matomai, mūšis įvyko į vakarus nuo Makales, nors ethiopų pranešimas nepažymi vietos.

Ethiopų karininkas Dagne Wodajo nušovė žemyn trimotorinį italų lėktuvą.

Addis Ababa.— Ethiopai pripažįsta, jog italai atėmė iš jų Noghelli miestą už 200 mylių į šiaur-ryčius nuo Dolo, stovinčio prie rubežiaus tarp Ethiopijos ir "itališkos" Somalijos.

Ethiopai pasitraukė į stipresnes pozicijas.

Francūzai Nušovė Šešis Syriečius Sukilėlius

BEIRUT, Syrija.— Francijos žandarai sausio 23 d. nušovė dar keturis iš tūkstančių syriečių tautininkų, demonstruojančių prieš Franciją, reikalaujančių savo kraštui nepriklausomybės. Pora dienų pirmiau buvo nušauta du syriečiai.

Kovose su demonstrantais tapo sužeista 40 žandarų Damasko mieste. Suimta 150 syriečių tautininkų. Riaušėse sudeginta penki gatvekariai.

Maištams prieš Franciją vadovauja studentai, prie kurių dedasi vis daugiau valstiečių ir darbininkų.

TIENTSIN, Chinija. — Nežinia kas nušovė chiną miesto valdybos advokatą Lei Yun.

Philadelphia, Pa. — Mirė Dr. W. J. Taylor, žymus vaikų ligų gydytojas, 75 metų amžiaus.

"Geras Dėdė" Nunuodijo 12 Vaikų Vokietijoj

SCHWERIN, Vokietija. Sausio 21 d. prasidėjo teismas prieš žmogžudį keliaujantį laikrodininką, kurį vaikai meiliai vadindavo "Dėdė Tiktak." Jis kaltinamas, kad pastaraisiais metais prisiviliojo ir nunuodijo dvyliką vaikų, nusivesdamas juos kur toli nuo jų namų.

Teisme paaiškėjo, kad jis jau pirmiau buvo 23 metus kalėjime sėdėjęs už kriminalius lytiškus pasikėsinimus ant vaikų. Keli metai atgal jis del to buvo ir išromytas.

Andai Hanoverio provincijoj Vokietijoj buvo nusmerktas tūlas Haarmann, nužudęs 23 vaikus. Kaip jis pats prisipažino, Haarmann turėdavęs didelio smagumo iš vaikų žudymo.

London.—Pagal testamentą mirusio garsaus Anglijos rašytojo Rud. Kiplingo, jo kūnas tapo krematorijoj sudegintas.

Litvinov Tautų Lygoj Sumušė Uruguayaus Šmeižtus prieš SSRS

URUGUAYAUS DELEGATAS NEGALI PARODYT JOKIŲ FAKTŲ PRIEŠ SOVIETUS

GENEVA, Sausio 23. — Per dvi ilgas sesijas buvo Tautų Lygos Taryboj svarstoma Sovietų Sąjungos skundas prieš Uruguayaus valdžią, kuri be tikros priežasties nutraukė diplomatinius ryšius su Sovietais ir dar viešai apšaukė Sovietus "kurstytojais sukilimų" Brazilijoj ir kitose Pietų Amerikos šalyse.

Sovietų užsienių reikalų komisaras M. Litvinovas Lygos Taryboj pakartotinai reikalavo, kad Uruguay parodytų faktus, kaip ir kada Sovietai pinigiškai bei bankų čekiais rėmė Brazilijos paskutinę revoliuciją, per Sovietų atstovą Uruguayuj Aleksandrą Minkiną. Litvinovas reikalavo, kad Uruguayaus valdžia įgaliotų savo šalies bankus dokumentais parodyt, kokių reikalų jie turėjo su Sovietų atstovu.

Uruguayaus delegatas Alberto Guani nei iš tolo nesutiko parodyti jokių apčiuopiamų faktų, kuriais galėtų paremti Uruguayaus įtarimus prieš Sovietus. Jis išsisukinėjo ir sakė, kad tai esą "sekretai." Bet kiekvienam buvo matyt, jog Uruguayaus valdžia jokių faktinų įrodymų prieš Sovietus visai neturi.

Alberto Guani, galų gale, tik bendrai užreiškė, kad nutraukimas diplomatijos ryšių su Sovietais tai buvęs "teisėtas apsigynimas nuo galimos revoliucijos," ir tai esą grynai naminis Uruguayaus reikalas, su kuriuo Tautų Lyga negalinti nieko bendra turėti. Jis dar pridūrė, kad Komunistų Internacionalo Septintame Kongrese buvo svarstoma revoliucinio judėjimo klausimai įvairiose šalyse.

Del Sūrio Nepirkimo iš Uruguayaus Nutraukė Ryšius su Sovietais

Sovietų delegatas Litvinovas, be kitko, aikštėn iškėlė tokią istoriją. Uruguayaus valdžia norėjo deportuoti į Sovietus anarchistą Simoną Radovickį; bet jeigu Sovietai jo neprisiimtų, tai jie "atsilyginimui" turį pirkt 200 tonų sūrio iš Uruguayaus.

Sovietai tą pasiūlymą atmetė. Tai ir buvo tiesioginė priežastis, kodel Uruguay valdžia nutraukė politinius santikius su Sovietais, nors, kaip žinoma, Uruguayui darė spaudimo taja kryptim Brazilija ir kiti kaimynai.

Kas liečia sukilimų kurstymą, tai drg. Litvinov nurodė, jog per paskutinius 50 metų, be jokios tam paramos iš Sovietų pusės, Brazilijoj buvo 15 sukilimų ir Uruguayuj 12. Patys dabartiniai tųdviejų šalių prezidentai yra per sukilimus dasigavę prie valdžios vairo.

Tautų Lygos Taryba paskyrė komisiją toliau tyrinėti ginčą tarp Sovietų ir Uruguayaus, kurio valdžia, tačiaus, ir be to jau gana numaskuota.

Extra!

ROOSEVELT ATMETĖ VETERANŲ BONUS; KONGRESAS VĖL JUOS UŽGIRIA

WASHINGTON, Sausio 24.— Prezidentas Rooseveltas "vetavo" (atsisakė pasirašyt) ex-kareivių bonų bilių. Kongreso atstovų rūmas tuojaus žymiai daugiau kaip dviem trečdaliais balsų vėl užgyrė tą bilių. Yra suprantama, kad taip padarys ir senatas. Tuo būdu veteranų bonų bilius liktų įstatymu be prezidento sutikimo.

Išplėšė $18,000 Algų

BOSTON, Mass. — Trys ginkluoti vyrai sausio 23 d. išplėšė $18,000 iš United Drug Kompanijos raštinės ketvirtame namo augšte. Tuo tarpu jų vogtame automobilyje laukė jauna mergina, jų sandarbininkė.

Plėšikai iš kur tai buvo gavę raktą ir juom atsirakino "klėtką," kurioj sėdėjo du tarnautojai. Jie paliepė tarnautojams sugulti ant grindų ir juos surišo. Paskui pasigrobė maišą su pinigais, parvežtais apmokėt darbininkams algas; pasičiupo du iš penkių raštinėj buvusių revolverių. Išėję susėdo į automobilį ir nupleškėjo savais keliais.

Sušalę 100 Žmonių

Sausio 24 d. žiniomis per šiuos šalčius Jungtinėse Valstijose sušalo apie 100 žmonių.

Sausio 23 d. St. Paul mieste buvo 21 laipsnis šalčio žemiau zero, Jamestowne, South Dakotoj, 17 laipsnių žemiau zero; Chicagoj 17 laipsnių, Pittsburghe 16 laipsnių žemiau zero; Winnipege, Kanadoj, 43 laipsniai žemiau zero.

LAISVĖ

LITHUANIAN DAILY PUBLISHED BY
The Laisvė Inc.
every day, except Sunday
46 TEN EYCK STREET, BROOKLYN, NEW YORK

SUBSCRIPTION RATES:

United States, per year	$5.50
Brooklyn ,N. Y., per year	$7.50
Foreign countries, per year	$7.50
Canada and Brazil, per year	$5.50
United States, six months	$3.00
Brooklyn, N. Y., six months	$4.00
Foreign countries, six months	$4.00
Canada and Brazil, six months	$3.00

Entered as second class matter March 11, 1924, at the Post Office at Brooklyn, N. Y., under the Act of March 3, 1879.

Iš Ko Gali Mokintis Lietuvos Jaunimas?

"Lietuvos Aidas" (sausio 7 d.) rašo:

"Jaunimas auklėjamas mokykloje gerai, bet jam auklėtis dar didesnės svarbos ir reikšmės turi gyvi pavyzdžiai, kuriuos jis mato šeimoje ir visuomenėje. Todel, turint galvoje augštesnius Lietuvos reikalus, mūsų uždavinys ir pareiga yra ne tik išvystyti būtiną mums sparčią kultūrinę veiklą, bet ir gyvais pavyzdžiais rodyti jaunimui, kaip tas darbas turi būti dirbamas. Tik veikliojo nuotaikoje išauga veiklios asmenybės, kaip gerai įdirbtoje žemėje išauga geras grūdas.

Tai visa tikra tiesa. Bet kokius tuos "gyvus pavyzdžius" Lietuvos jaunimas mato? Labai liūdnus. Mato Smetonos valdžios įvestą krašte prispaudą, mato medžiojimą ir areštavimą valstiečių, mato minias alkanų. Iš šių pavyzdžių Lietuvos jaunimas mokinasi, bet tas nepatinka Smetonos valdžiai, todel ji jaunuolius areštuoja ir kemša kalėjiman.

Valdžia organizuoja taip vadinamus "Jaunalietuvius" ir savo bučiuj pagautus jaunuolius pripumpuoja fašizmo dvasia. Bet ar tas sulaikys Lietuvos jaunimą nuo kovos lauko už paliuosavimą Lietuvos iš po Smetonos jungo? Vargiai.

Šalin Toks Įstatymas!

New Yorko distrikto prokuroras ponas Dodge pradėjo naują užpuolimą ant "Daily Workerio," ant "Freiheit" ir viso darbininkų judėjimo. Jisai atsiminė karo laikais išleistą įstatymą prieš "kriminalį anarchizmą" ir pradėjo po juo šaukti ir tyrinėti draugus Hathaway ir Olgin. Jis bando primesti "Daily Workeriui" ir "Freiheit" skelbimą "kriminalio anarchizmo."

Šis Dodge žygis atkreiptas prieš Amerikos žmonių demokratines teises ir prieš spaudos laisvę. Reikia prieš jį kovoti. Prieš šitą žygį protestuoja New Yorko darbininkai, liberalai ir profesionalai. Negali tylėti lietuvių organizacijos. Protestus reikia siųsti sekamai: **District Attorney William C. Dodge, New York, N. Y.**

Šalin tas supuvęs senas įstatymas!

Šalin Dodge užsimojimas prieš spaudos laisvę!

Nepateisinamas Socialistų Užsispyrimas

New Yorko Penktam Assembly Distrikte pereitą antradienį buvo specialiai rinkimai. Komunistų Partijos kandidatas buvo draugas Olginas, o Socialistų Partijos Hershkowitz. Tam distrikte socialistų organizaciją kontroliuoja "senoji gvardija." Komunistai siūlė bendrą frontą rinkimuose—siūlė susitaikyt ant vieno darbininkų kandidato prieš demokratus ir republikonus. Bet socialistai nenorėjo nė klausyti komunistų pasiūlymų.

Ką parodė rinkimų rezultatai? Štai kiek įvairios partijos gavo balsų:

Demokratai	5,100
Komunistai	1,081
Socialistai	499
Republikonai	467

Pati Socialistų Partija gavo smūgį, nes pasirodė, kaip jos įtaka nupuolus. Komunistai išlaikė savo poziciją antros tvirčiausios partijos tam distrikte. Dar daugiau: lapkričio mėnesio rinkimuose iš visų balsų komunistų kandidatas turėjo tik 9 nuoš., o šiais rinkimais jau surinko net 15 nuoš. Tai pusėtinai didelis laimėjimas. Bet taip pat aišku, kad šimtai darbininkų nebalsavo nei už socialistus, nei už komunistus tik todel, kad tos dvi darbininkų partijos tarp savęs kovoja, vietoj kovoti prieš bendrą priešą. Tą mes puikiai žinome. Galima drąsiai sakyti, kad jeigu tame distrikte būtų buvęs sudarytas bendras frontas ir įstatytas vienas kandidatas, tai demokratai ir republikonai būtų buvę supliekti.

Nepateisinamas socialistų užsispyrimas. Šitas užsispyrimas tarnauja demokratams ir republikonams.

Baisu! Bjauru!

Kas dabar daroma miestelyj Decatur, Alabama, turėtų pasipiktinti kiekvienas sąžiniškas žmogus. Teisėjas Callahan nusimetęs nuo savo veido visokią teisybės maską, padeda nekaltus Scottsboro jaunuolius siųsti į gyvųjų kapus. Ten pat teisme jis tyčiojasi iš tų jaunuolių ir nesiskaito su apsigynimo advokatų protestais. Prostitutė Price, kurią būk devyni jaunuoliai prievarta iššaginę, teisėjo Callahan laikoma pavyzdžiu dorybės ir moterystės. Nieko nereiškia liūdijimai prieš ją. Jis liepia "džiūrei" nekreipti dėmėsį į liūdijimus prieš Price dorą.

Jaunuolių gyvybė pavojuje! Valstijos prokuroras reikalauja jiems mirties bausmės. Jaunuolis Patterson jau nuteistas 75 metams kalėjiman. Teisėjas Callahan atvirai eina pareigas linčininko.

Lietuvių Socialistų Klaida

Chicagos Lietuvių Socialistų Centralinė Kuopa, po Grigaičio įtaka, svarstė ir padarė tarimą, kad dar negalima eiti į bendrą frontą su komunistais. Ypatingai, sako, negalima eiti į bendrą frontą su komunistais Lietuvos klausime. Gi mes manėme, kad jau bent tuo klausimu bus geriausia ir lengviausia susitarti ir bendrai veikti.

Kas iš šio draugų socialistų žygio nusidžiaugs? Gal Lietuvos draugai kovotojai, kurie randasi Kauno, Raseinių ir Šiaulių kalėjimuose? Gal Lietuvos darbininkai, kurie kenčia Smetonos priespaudą? Gal Lietuvos darbo valstiečiai, kuriuos medžioja ir kemša kalėjiman Smetonos valdžia?

Ne, pasidžiaugs Smetona. Jis džiaugsis, kad mes negalime susitaikyt del ištiesimo galingos pagelbos rankos Lietuvos žmonėms jų kovoje už civiles teises ir demokratines laisves. Jis džiaugsis, kad Amerikos lietuviai darbininkai, kurie vadina save susipratusiais, šitaip nesusipratusiai tebesielgia.

Ko bijo Chicagos socialistai? Jie sako: mes negalime sudaryti bendrą frontą su komunistais, nes komunistai neatsisako savo galutinų tikslų, savo principų proletarinės diktatūros klausime. Štai ką jie stato ant kelio prieš bendrą frontą. Gaila ir liūdna. Tegul Smetona smaugia Lietuvos žmones, o draugai socialistai atmeta mūsų pasiūlymą bendromis jėgomis pagelbėt jiems nuversti tą priespaudą ir įsisteigti demokratinę valdžią—išrinktą visuotinu slaptu balsavimu.

Jūs, draugai, esate socialistai. Sakote, kad jūsų galutinas tikslas yra socializmas. Sakote, kad jūs kovojate už socializmą. Ką jūs manote apie tuos Chicagos lietuvius darbininkus, kurie tebėra kunigų įtakoje ir kurie jums sako: Mes nenorime su jumis bendrai kovoti už didesnį duonos kąsnį todel, kad jūs neišsižadate socializmo—savo principų, savo galutinų tikslų? Jūs manote blogai, ar ne? Jūs, kaip ir mes, vadinate juos nesusipratusiais.

Na, bet jūs kaip tik tokį pasiteisinimą duodate mums, atmesdami mūsų siūlomą bendrą frontą. Mes siūlome bendrai kovoti už nuvertimą fašistinės diktatūros ir už įsteigimą demokratinės tvarkos Lietuvoje, o jūs mums kišate reikalavimą atsisakymo mūsų tolimesnių tikslų.

Bet kodel, draugai, Amerikos italai komunistai ir socialistai sudarė bendrą frontą kaip tik tuo vienu klausimu, tai yra, klausimu padėti Italijos žmonėms nuversti Mussolinio diktatūrą? Italai socialistai nereikalavo, kad italai komunistai išsižadėtų savo tolimesnių tikslų, kaip italai komunistai nereikalavo nuo draugų socialistų išsižadėti jų tolimesnių tikslų.

Francijos Socialistų Partijos Platforma Vienybei su Komunistais

Žemiau talpiname Francijos Socialistų Partijos pareiškimą, kurį ji siūlo, kaipo pagrindą organinei vienybei tarpe socialistų ir komunistų. Jis yra įdomus tuo, kadangi parodo, jog Francijos Socialistų Partija sutinka su dviem esminiais komunistų programos dėsniais, kuriems jinai seniau prieštaraudavo, būtent: spėkos vartojimu nuvertimui kapitalizmo ir proletariato diktatūra. Šis pareiškimas tilpo FSP organe "Populaire", o mes verčiame jį iš anglų kalbos, kurioj jis tilpo "Socialist Call", savaitraštyj.—**"L." Red.**

Suvienyta darbininkų klasės partija yra partija, statanti tikslu užkariavimą galios, kad suvisuomeninti gamybos ir apsimainymo priemones, t. y., kad p a k e i t u s kapitalistinę draugiją į kolektyvę arba komunistinę draugiją.

Suvienyta darbininkų klasės partija, nors kovos už pravedimą tuojautinių r e f o r m ų, naudingų darbininkų klasei, yra ne reformistinė partija, bet partija klasių kovos ir revoliucijos.

Suvienyta darbininkų klasės partija siekiasi mušti ir sunaikinti kapitalistinę sistemą. Jinai negali nuolat ir organiniai veikti su buržuazinėmis partijomis ir remti jųjų nusistatymą. Jinai negali buržuazinėj visuomenėj dalyvauti valdžioje.

Jinai atmeta visus pasikėsinimus, daromus apmaskavimui vis didėjančių klasinių prieštaravimų tikslu, kad padėjus susiartinimą su buržuazinėmis partijomis. Netgi ir tuomet, kada partija antraeiliniuose ginčuose su i š n a udotojais, naudai darbininkų, arba, kuomet jinai susijungia veikliai su kita politine partija apgynimui darbininkų teisių ir reikalų, jinai, partija, visuomet pasilieka pamatiniai opozicijoje buržuazinei klasei, kaipo tokiai, ir valstybei, kuri yra buržuazijos instrumentu.

Jinai atmeta savo veikimo metodas, vedančias prie palaikymo valdančiosios klasės galioje; to pasėkoje, jinai balsuos prieš visus militarinius kreditus, prieš kreditus palaikymui kolonijų, prieš slaptas išlaidas ir prieš visą biudžetą, gelbstintį buržuazinei valdžiai.

Suvienyta darbininkų klasės partija puikiai žino, kad josios tikslas gali būti pasiektas tiktai spėka iškovojant galią iš buržuazijos.

Tiktai tuo būdu buržuazinė valstybė gali būti sunaikinta ir jos vietoj pastatyta proletarinė valstybė, kuri panaudos per tą laikotarpį darbininkų klasės diktatūrą, reikalingą sutriuškinimui kontr-revoliucijos.

Suvienyta darbininkų klasės partija priima marksistinį proletariato diktatūros supratimą toje formoje, kuri apsireiškia Gothos programoje, pav.: **tarpe kapitalistinės ir komunistinės draugijos yra laikotarpis revoliucinio perėjimo iš vieno į antrąjį; tam reikalingas politinio persikeitimo laikotarpis, laike kurio valstybė negali būti kitokios formos, kai tik revoliucinė proletariato diktatūra.**

Proletariato diktatūra, nepavaduojama stadija kelyje linkui socialės revoliucijos, linkui beklasinės draugijos, užtikrins revoliucinėm pajėgom politinės galios visumą. Tuo pačiu kartu tai turi reikšti visapusį demokratijos padidėjimą žmonių masėm ir susiaurinimą laisvių išnaudotojam ir žmonių prispaudėjam.

Partija vadovausis bendrais principais, esančiais Stuttgarto rezoliucijoj.

Jinai visuomet vadovausis vyriausiais tarptautinės darbininkų klasės interesais.

Suvienyta darbininkų klasės partija bus paremta ant demokratinio centralizmo.

Suvienytos darbininkų klasės partijos nusistatymas (policy) bus nustatytas pačios partijos konferencijose.

Šitos konferencijos susidarys iš delegatų, išrinktų visų partijos narių. Konferencijose diskusijos bus laisvos, kaip kad pačių narių diskusijos vietinėse ir rajoninėse grupėse bus laisvos.

Šito nusistatymo frėmuose centraliniai organai, išrinkti konferencijų, statys savo veiklai gaires.

Partijos įvairios vienetos išsirenka savo vadovaujančius organus.

Centralinių organų sprendimas yra verstinas rajoniniams (srityniams) ir lokaliniams organams.

Parlamentarinės grupės veikla, visų atstovų ir spaudos, turi atatikti visos partijos nusistatymui. Centralinio organo uždaviniu užtikrinti tą veikimo sąlydumą.

Viduje pačios partijos užtikrinta pilniausia diskusijų laisvė nariams. Bet partijos nariai, veikią išlaukyj partijos, turi laikytis tiktai vieno nusistatymo, t. y. to, kuris yra partijos, kaipo tokios, priimtas.

Išnaudodama visas legales metodas savo veikloj, partija niekuomet neprisileis, kad buržuazinės legalistinės metodos trukdytų josios darbą. Jinai privalo prisitaikyti prie visų uždavinių, atsistojančių prieš ją, besirūpinant darbininkų klasės didžiausio kovingumo pakėlimu.

Ar Karas Atneštų Gerus Laikus Amerikai?

Šiandien tūkstančiai vyrų vaikščiodami be darbo, išėję iš kantrybės kalba, "Gal būtų geriau, jei karas ir įvyktų". Dalis farmerių mano, kad jų kviečių bei gyvulių kainos pakiltų. Jeigu karas rytoj prasidėtų, tai tuli vaizduojasi, jog šalis, kuri buvo pargrimzdus nusiminimuose, tuojau sukrustų į smarkiausią darbymetę, kad kiekviena audinyčia, čeverykų išdirbystė, plieno fabrikai, laivų statyklos ir farmeriai būtų sumobilizuoti dirbti visokius karui reikmenis. Karas, girdi, ištrauks visus iš nelaimės.

Tai yra blogas manymas. Karas neištrauktų šios šalies iš dabartinės balos. Bet yra tokių, kurie klausia, kodel pereitas karas davė gerovę? Atsakymas yra labai lengvas. Kuomet Europoje beveik visos šalys 1914 metais sukilo kariauti, tai prieš tą laiką Amerikos pramonė buvo bepuolanti, bet tuojau kiekvienas atvažiuojantis laivas iš Europos atsivežė žmones, atstovaujančius kiekvieną šalį, pirkt viską, ką rado sudėta ant lentynų Amerikoje: kaip tai, vilnas, bovelną, šautuvus, kanuoles, amuniciją, chemikalus, kviečius, mėsą ir tt. "Reikalinga darbininkų" — užrašai iškilo ant kiekvieno fabriko durų. Algos pakilo. Darbo buvo visiem užtektinai.

Bet va ką mes turime atsiminti. Tais laikais Europos šalys turėjo pinigų daugiau negu Amerika. Jų atstovai atvažiavo su pilnom rankom pinigų. Amerika tuo laiku buvo skolintoja. Už metų jų iždai išsisėmė, bet jie vis dar galėjo skolinti milionus iš savo žmonių ir iš Amerikos, ir didžiąją dalį tų pinigų išleido Amerikoje, kariškiems užpirkimams.

Kuomet Amerika pati ėmė kariauti, tuli žmonės pradėjo dar daugiau uždirbti. Bet milionai vyrų turėjo važiuoti į Franciją, ir moterys turėjo užimti vyrų vietas fabrikuose, gatvekariuose, eleveiteriuose, ir t.t. Tuojau Amerika pradėjo skolinti pinigus iš savo žmonių, geruoju ir per prievartą vertė pirkti Liberty bonus.

Karas pasibaigė ir geri laikai užsibaigė. Bet didelė dalis bonų dar tebėra neišmokėti. Apie 10 bilionų priklauso Amerikos piliečiams ir apie 17 bilionų kitos šalys turi įsiskolinę Amerikai.

Na, pavyzdžiui, šiandien Europoje iškyla karas,—kas atsitiktų Amerikoje? Ar Europos šalys vėl ateitų su glėbiais pinigų pirkti Amerikos dirbinius, kaip kad pirko pereitam karui? Bet visos tos šalys yra arti bankruto. Didžiausios skolos tebėra neatmokėtos jų pačių piliečiams. Dar pereito karo skolos tebėra neatmokėtos Amerikai. Ir Europa nei nėmano atmokėti, nes ji pati neturi pinigų, kaip turėjo prieš pasaulinį karą.

Ateinančiam kare jau nebūtų tokių gerų laikų. Jeigu Amerika ir kitos šalys vėl užtrauktų kitas skolas ant senųjų skolų, tai niekas daugiau neišeitų, kaip tik sukritimas visam kapitalistiniam pasauliui ir neišvengiama revoliucija, kaip kad matome iš sekančių John T. Flynn'o žodžių "džentelmanų" žurnale "The Country Home":

"Kitas karas supliukštų todel, kad mes nepajėgtume jį kiek ilgiau vesti, ir kas prasidėtų kaipo karas, tai užsibaigtų kaipo pasaulinė revoliucija. Tai būtų **didžiausia pasauliui pragaištis.**" (Flynn'o pabrėžta.)

Kapitalistai tą žino ir jie labai bijo. Susipratę darbininkai nebijo revoliucijos, bet jie netiki į karus, kur žūva milionai jaunų vyrų, ne del savo gerovės, bet del kelių nutukusių kapitalistų. Jau milionai darbo žmonių supranta, kaip niekšiškai kapitalistai stengiasi su savo spauda ir plevėsuojančiais vėlukais užhipnotizuot jaunus vyrus, kad eitų į karo lauką ir "garbingai" mirtų duobėse, kaip užnuodyti pacukai.

E. Vilkaitė.

KLAUSIMAI IR ATSAKYMAI

Klausimas "L." Red.:—Sausio 19 d., Waterbury Vilijos Choro parengime, vienas žmogus (kaip man kiti aiškino, kad iš New Britain, po pavarde Balčiunas), rinko aukas ant blankos J. Stilsono gelbėjimui.

Tai man ir daugeliui, su kuriais tik teko kalbėtis, neaišku: jeigu daromi žingsniai prie vienybės, tai kokis išrokavimas atskirai rinkti aukas, argi nebūtų galima jau bent tokiam klausime veikti bendrai? Kaip teko nugirsti nuo žmonių, nuo tų, kurie ir aukavo, yra nepasitikėjimas tokiais rinkimais aukų. Niekas nėra girdėjęs, kad viešai būt kas rinkęs tokį aukom rinkti komitetą.

Visokios kalbos pradeda skleistis. Toki slapti mažų grupių dalykai pakenkia ir kaip T.D.A. Taigi, ar nebūtų galima sudaryti komitetas, kuriuo žmonės pasitikėtų, iš masinių organizacijų?

M. W.

Atsakymas:

Kaip matėte iš A.J.V.K.P. Lietuvių Centro Biūro pareiškimo, tilpusio "Laisvėje" sausio 18 d., kaip tik toks reikalavimas buvo statytas dabartiniam Jankausko komitetui. Matote, kad tie žmonės nesiskaito su jokiais pasiulymais ir nenori prisileisti atstovų nuo jokių masinių organizacijų bei kitų srovių. Tuomi tie žmonės kenkia pačiam Stilsono išlaisvinimo darbui. Jie tai daro tam tikrais išrokavimais, kurie tik jiems vieniems yra žinomi, nes su mumis bei kitomis srovėmis nesiskaito.

Kokia iš to išvada? Centro Biūras sako, kad reikia priimti rezoliucijas ir pasiųsti prezidentui Rooseveltui už Stilsono paliuosavimą, bet nuo aukų davimo **šitam komitetui** reikia susilaikyti, kol nebus sudarytas platus bendro fronto komitetas ir toks bendro fronto komitetas nepadarys atsišaukimo del aukų. Mes tokiai Biūro pozicijai pilniausiai pritariame.

Mes siulėme ir tebesiulome tiems žmonėms bendrą veikimą šiuo klausimu, bet jie visai ignoruoja visus mūsų pasiūlymus.

REDAKCIJOS ATSAKYMAI

J. D., Athol, Mass.—Atleisite, kad jūsų atsiminimų apie penktų metų revoliuciją negalėsime sunaudoti "Laisvėje". Panašių atsiminimų jau daug esame talpinę ir jie pasidarė neįdomūs.

SOVIETŲ SĄJUNGOJ

1936 metais bus pastatyta 1,173 mokyklos del 693,000 mokinių.

Per 7 mėn. 36,558,000 darbininkų keliavo Maskvos požeminiu gelžkeliu Metro.

550 geriausi Maskvos studentai apdovanoti 5 dienų ekskursija į Leningradą.

Epron, paskendusių laivų ištraukimo trustas 1935 metais ištraukė 40 laivų iš jūrų.

Visokia mintis, kuri neagituoja, yra arba iškaneiveikimas arba išdavystė.
---ROMAIN ROLLAND.

LITERATŪRA IR MENAS

Tik tas rašytojas gali vadintis revoliuciniu, kuris ištikrųjų kelia darbininkų masių revoliucionizavimosi procesą ir mobilizuoja jas kovai su priešu.
—JURGIS DIMITROVAS.

Į Naują Pasaulį

Irklus pasiėmę,
Įsėskim laivelin,
Ir įrkimės, plaukim
Į naują pasaulį.
Mums plačiosios jūros
Tebūna nerūsčios,
Mums įrtis per jąsias
Tik žaislas tebus.

Pažvelgkim į priekį,
Į vandenio plotį,
Matykim, kaip bangos
Tik švaistos, tik daužos;
Matykim tą vieną,
Vienintėlį vaizdą,
Kur niūkso ir jungias
Vanduo ir dangus.

O jėgos mūs tvirtos—
Bangų teneboja,
Laikykimės, plaukim
Į priekį, į priekį;
Nuplaukim, pasiekim
Naujutį pasaulį,
Kur vargas baisūnas
Mumis nelytės.

Suraskim geidautą
Laimingąją sritį,
Mūs širdys džiaugsmingos
Džiaugsmu tepašoka,
Te paukščiai dainoriai
Dainuoja mums dainą,
O gražiosios gėlės
Del mūs težydės.
17-III-29. *St. Jasilionis.*

Dešimts Metų Po Velėna

(Tąsa)

Dar bandė gauti pastogę, bet kitas draugas teisinosi:

—Mažai aš tave pažįstu... Pasiklausiu kitų...

Galų gale jis vilkosi be jėgų, be vilties priemiesčio gatvele, be palto, kliedėjo:

—Peilis... Ne, geriau kinžalas... Kinžalas iš karto kiaurai... Bet kinžalą pamečiau. Pamečiau labai senai...

Prieš penkis metus kariuomenėj jam pavogė kinžalą. Už kinžalą jam atskaitė pinigais. Išlaikė daboklėj.

O dabar jis kliedėjo apie kinžalą.

III.

Dežūruojąs policininkas nuėjo tolyn viduriu gatvės grindinio. Du šnipai pardavinėjo papirosus prie SSRS konsulato.

Balkone du vyrai reikšmingai nusišypsojo vienas kitam, užsirūkę papirosą. Buchalteris atstūmė neišgertą arbatos stiklą, pažvelgė dar kartą žemyn pro balkono pynučius: po balkono jau žydėjo greitvyšnės.

—Matai juos, Poliau? Išsimiegojai? Kaip kojos? — Polius palingavo galva: miegosiąs dar, kojose karščio mažiau, kairioji vis dar sutinus. Baltame jo veide pylėsi neskustos juodos barzdos daigai.

—Poliau, atsimeni, kiek jau buvo žiemų?

—Atsimenu, Mikai! Dešimts metų!

—Taigi. Poliau—dešimts! O revoliucija lygiai taip toli, kaip ir nuo tada!

—Klysti, Mikai!

—Poliau, tu baisiai daug pergyvenai. Taip senai išsiskyrėm. Papasakok, kas teikė tau jėgu grumtis tiek laiko, o aš štai pavargau...

Vėl abu prisipylė į stiklus arbatos, kaip skysto gintaro.

IV.

—Mikai! Man ne dažnai būdavo sunku. Bet jei būdavo—užtekdavo prisiminti jus, mano draugus, išmėtytus po visą šalį. Ir tada aš vėl buvau tvirtas, jokių trenksmų aš nebijojau.

Buvo akimirkų, kai aš netekdavau paskutinio draugo.

Buvo laikų, kai aš jų turėdavau šimtus; tada viskas apie mane virdavo, aš tada pamiršdavau pats save.

Prieš porą dienų aš kliedėjau apie mirtį, kai mudu susitikom gatvėj. Ir tada kai nusižudymo klausimas—išvarius draugams mane į gatvę—pradėjo mane kamuot,—tada atsiminiau viena jaunystės draugą. Gal ir tu atsimeni—Klemą.

—Ar ir jis nusižudė?—išplėtė akis Mikas.

Polius papurtė galva: Klemas, jėgingas kaimo vaikas, niekad apie tai negalvojęs. Perdaug jis mylėjęs gyvenimą.

—Jį užmušė!—tarė patylėjęs Polius. — Ar tu, Mikai, apie tai nieko negirdėjai?

—Ne, tada jau aš buvau užsienyj.

—Atsimeni, Mikai, tada, prieš dešimtį metų klykė jaunatvės pavasaris. Mūsų jaunos jėgos kelių jieškojo, veržėsi kovon. Tu, Mikai, buvai jaunas gimnazistas, parsivežtavai iš miesto knygų mums. Po to jį užmušė, pačiame alyvų žydėjime ant vidurio pievos.

V.

Gal ir tu atsimeni Klemą: vasilkų akis, įdegusį veidą, trumpą nosį. Atsimeni, tai buvo jaunuolis su trykštančia jaunatvės ugnim iš akių ir muskulų.

Aš gi netikiu į jokius prietarus. Bet, drauguži, jei pažvelgsi į Klemo priešmirtinę fotografiją: joje jis lyg jaučia mirtį: akys "stulpu," kažkokia žvėriška mirties baimė, baimė ir mirtis kiekviename veido muskule.

Mikai, tu buvai parvežęs mums vieną knygą apie istorinį materializmą. Aš netikiu tos knygos viena vieta: joje sakoma: nėra atsitiktinumų.

Yra, Mikai! Ir mūsų Klemas štai tokio kvailo atsitiktinumo auka.

Kartą, išlipęs iš Mūšos, barstydamas vandens karolius nuo saulės įdegintos krūtinės, jis man kalbėjo:

—Poliau, ar neatsibodo bernauti? Berno gyvenimas—tegu jį velniai. Bet gyventi taip miela, brolyti. Besimaudydamas panėriau, ir žinai, Mūšos dugne pagalvojau, kad nebeiškilsiu. Brrrrr!

Po to jis pradėjo švilpauti, ne, jis nebegalvosiąs apie mirtį.

Ir toj pačioj pievoj, tik kiek toleliau nuo Mūšos jį nudėjo. Tą visą mėnesį buvo karščiai. Mūsų dirbtuvėj pastatė naujus dizelmotorus. Tą rytą perdegė mano motoro apsukos. Trenkiau dirbtuvės durim, palikau berėkiantį techniką—išėjau visa valanda anksčiau pietauti. Tepasiunta su savo dulkėm ir karščiu dirbtuvėj, plėšiančių galvą. Tegu taiso motorą.

Iš kaimų pas mane nuolat atsilankydavo tai Klemas—tai jo vyresnysis brolis, tai kas nors iš jų. Pasikalbėdavom. Visuomet jie išsivežtavo ką nors paskaityti.

Taigi, tą rytą laukiau Klemo. Dulkėjo vieškeliai, dulkėjo turgavietė, troško suvažiavusių kaimiečių arkliai nuo užsitęsusių pavasarinių karščių.

Gatvėj sutinku moterį iš šiaurės kaimų.

—Acha, sveika, kas gero jūsų pusėj?

—Nesą nieko gero, pažįstami visi sveiki. Mikas į mokslus išvažiavęs svetur.

—Ar Klemo šiandien nėra?—teiraujuos.

—Ne, jis nebeatvažiuos...

—Kodel?—dihsteliu kreivomis į moterį,—ar jis pas jus nebedirba? Gal išėjo, turbūt susipykot?

Ėjom mudu viduriu gatvės, pro šalį lekią automobiliai sukriokė, ji nespėjo atsakyti į mano klausimą; pamaniau, kad ji nenori atsakyti, jei jie susipyko ir Klemas vidurvasarį metė darbą. Ji, išsigandus auto, šoko į šaligatvį.

—Kodel taip skubi?—teiravaus ją, pavijęs.

—Einu pas graborių. Klemui karsto...

Atsimenu gerai: aš nusijuokiau ir berūpestingai pažvelgiau į saulę virš stogų.

—Jis visada šposininkas, tas mūsų Klemas. Cha-cha-cha! Karsto—sakai. Ar jis iš proto rengias—dar nė 20 metų, o karstu susirūpinęs. Nepataikysi nupirkti, galėjo pats atvažiuoti pasimieruoti... Klemas liks Klemas, o be šposų nė iš vietos...

Moteriškė pažvelgė įtariančiai į mane—ar man viskas tvarkoj galvoje, paskui, matyt, prisiminus, kad aš už dešimčių kilometrų mieste galiu juk nieko nežinoti ir kad tas viskas įvyko tik šį rytą, skubiai išlemeno:

—Poliau, jis jau ant lentos, tavo draugas... Šį rytą Stašinskas dviem šūviais paguldė. Šį rytą, taip sauliukė iškilo vos virš pamūšio mes ir išgirdom šūvius...

Gatvės praeiviai tą dieną sugrįžę namo turbūt, pasakojo—matę gatvėj staiga išeinantį iš proto žmogų. Tas žmogus atšokęs nuo moteriškės, perbėgęs išilgai gavės, laikydamasis už galvos, susisukąs atgal, įbėgęs į kaž kokį kiemą, paskui į kitą, iš trečio išsitempęs dviratį, sėdęs ir nulėkęs į laukus.

Ir jei jie taip pasakojo, jie pasakojo apie mane. Taip, drauguži, Mikai!

VI.

Jo galva, truputį pasisukus į šoną, gulėjo tarp rausvų pievos dobilų. Ne, jis mirdamas nedejavo: sukąsti balti dantys ir truputį praviros lūpos. Kraujas dar tebebuvo skystas; ties kairiąja krūtinės puse buvo klanas. Vėjas šiaureno jo juodus garbiniuotus plaukus, lankstė dobilus, labiausia svyravo dobilas ties jo smilkiniu, dobilas sviro į šoną, viena savo šakute lietė klaną ir dažė tame tirštėjančiame klane savo penkiapirštį lapą.

Tiek bebuvo likę iš Klemo.

Greta ant pievos stovėjo keturių vyrų sargyba: laukia antros policijos kvotos, tardytojo. Uždrausta pataisyti net prigultą ranką.

Aš nemačiau; nemačiau, kaip atbėgo Kostas. Jis dirbo kažkur toli kaime daržuos. Turbūt kas nors nujojo, pasakė. Bet kaip jis atsirado prie Klemo—aš nemačiau. Negalėjau matyti.

Tas penkiapirštis dobilo lapas!

Nusidažęs, raudonas, svyruojąs. Tai žudiko ranka, kruvina, penkiapirštė. O čia Klemas, mūsų Klemas.

—Klemai, mielasis! Broluži! Gi aš čia turėjau gulėti... Vargšeli! Ta kulka, ta skylė va šičia—mano frenčiui buvo skirta...

Kostas kalbėjo broliui. Kostas buvo čia, klūpojo dobiluos ties brolio veidu, seserys verkė toliau. Jis, pagaliau atsistojo, jo klausėsi keturi sargybos vyrai, klausėsi prie jų stovinčių kaimiečių būrys—vyrai ir moterys. Ne viską aš girdėjau, aš, kuris stovėjau prie mielo draugo veido.

—Broluži! Čia žiba saulė. Čia žmonės stovi. Jie girdi: bus atkeršyta už tave!

Ir kai Kostas pakėlė kumštį prieš ošiantį pamūšės mišką ir saulę, nusidažęs penkiapirštis lapas man atrodė—jau kaip keršto ranka, keršto visų velkančių jungą; paskui jis pavirto į penkiakampę žvaigždę, kurią mokėmės mylėti visi trys: Klemas, Kostas ir aš.

Kostas nespėjo nuleisti prieaikai pakeltos rankos—išgirdo ties Klemo galva mano balsą, atsisuko, mudviejų akys sutiko:

—Bus!

VII.

Mikai, tai buvo dar viena vasara anksčiau, kai tu buvai grįžęs į kaimą iš mokyklos. Dirbtuvėj aš buvau apsinuodijęs kaž kokiom dujom. Davė atostogų. Paėmiau vaistų ir išvykau į kaimą. Viską, ko turėjau—pasiėmiau, reiškia—dviratį ir knygų pundelį.

(Daugiau bus)

Sovietų Judžiai 1936 m. Apsigynimo Tematikoje

1936 metais Sovietų Sąjunga gamina daug judžių apsigynimo temomis, kaip praneša "Krasnaja Zvezda" (Raudonoji Vėliava). Režisoriaus Arnštamo vadovystėje gaminama judžiai *"Draugės"* iš merginų kovos, ginant Leningradą nuo Judeničio ir kitas veikalas vardu *"Kirovas ant Kaukazo."*

Režisoriai J. Blochin ir A. Ivanov su scenatorium B. Lavrenievu ruošia labai didelės svarbos istorinį judį *"Pirmoji Raitarijos Armija."* Filmoje bus rodomas ir Stalinas.

"Leninfilma", su scenatorium G. Fiš ir režisoriais broliais P. ir J. Muzikant, ruošia filmą iš kovos prieš baltagvardiečius vardu" *"Paėmimas Kimas Ežero."*

Broliai G. N. ir C. D. Vasilnevai, kurie pagamino paskilbusią filmą "Čepajev'', dabar dirba pagaminimui judžio apie kovą už pasiliuosavimą nuo baltagvardiečių ir japonų Tolimųjų Rytų.

"Mosfilma" su režisorium Dzigan ir scenatorium V. Višnevski gamina apie jūrininkus judį vardu *"Mes iš Kronštado"*, iš piliečių karo laikų. Taip pat jie su kitais pagamins ir kitą judį vardu *"Trylika"*.

Režisorius Rezničenko ruošia jaunuolių reikalais judį, vardu *"Jaunystė"*, kuris vaizduos 1920 metų jaunimo kovas prieš Vrangelį.

Režisorius Žuravliev ruošia apie jaunimą judį iš Tolimų Rytų kovų istorijos.

"Ukrainfilma'' iš daugelio kitų judžių gamina garsų judį *"Ščors"*, kuris bus lygus "Čepajevui". Jis gaminamas režisoriaus A. P. Dovženko vadovystėje.

"Balkoskino", tarpe eilės kitų judžių, gamina *"Balticy"*, kuriame bus vaizduojama drąsi Baltųjų jūrų jūreivių kova, apgynime Leningrado nuo Judeničio gaujų. Režisorius Faincimmer, scenatorius Zinovjev.

Baltarusijoje gaminama apsigynimo temomis judžiai vadovystėje režisoriaus Taričio.

Tadžikistane, iš kovų Raudonosios Armijos, gaminamas judis vardu *"Dochunda"*.

D. M. Š.

Meniškos Nuotrupos

Visųpirmiausia, pranešame draugams menininkams, kad Proletmeno Sąjungos suvažiavimas, arba prabėgusių dvejų metų darbavimosi teatre, dainose ir rašyme naujų operečių ir sykiu muzikos, tvėrime darbininkų kultūros, —bus to visko peržvalga, kas yra gero padaryta ir kas netikusio, taisytino. Suvažiavimas įvyks sykiu su L.D.S. seimu, Rochester, N. Y.,—ateinančią vasarą.

Dabar, kol dar yra užtektinai laiko, tai mūsų menininkai, ypatingai jaunimas, kurio yra tiek daug mūsų choruose, turėtų pagalvoti, kaip tinkamiau pakėlus mūsų meną ir darbininkų kultūrą ant augštesnio laipsnio, kad suvažiavimas būtų rimtas ir sugabus nutiesimui naujų kelių į menininkų organizacijos šviesesnę ateitį!

Galvokite seni ir jauni menininkai, nes mes vieni be kitų būsime lyg ir bulvinė košė be spirgučių, kuriai dar ir druskos stokuoja. Stengkimės būti patyrusiais gaspadoriais ir gaspadinėmis mūsų organizacijai, o pamatysime, jog mes viską atsiekiame.

Jaunime, tau priklauso ateities teatras, dainos, muzika, grupiniai šokiai ir visas organizacinis darbininkų judėjimas. Tad būk visada budrus, šviesiaakis, numatymui ateinančių laikų, nepaisant, kad ir esi apsuptas bedarbės miglyno!

Taigi menininkų suvažiavimas bus pačiam vidurvasaryj. Vienetai ir apskričiai rinks delegatus. Tik menininkų Pirmas Apskritys, Chicagos apielinkėj, serga. Nuogirdos mus pasiekė, kad jau bus daugiau metų laiko, kaip ant Halsted stryto prisivalgė lietuviškų kopūstų su šutintom bulvėm, kiaulės kojų šalta košeliena užsikandant, ir apsirgo... Dejuoja vargšas ir gyduolės neprisiima; norėtų mirt, bet sarmata, žmonės juoksis. Tai prie ko dasigyveno pirmiaus smarkavęs tvarinys.

Pačioj Chicagoj ir jos kaimynystėj yra daug chorų, teatrininkų ir dainorių, kurie skaitotės Pirmo Apskričio daktarais, tad, kad ir pakuždomis pasišnekėję, eidami aplankyti jį,—nuneškite jam atgaivinimo "piliukę", nes jums patiems bus negražu, kaip "užriesdamas" kojas baisiai išsišieps į jus visus. O nuo to gali įsimesti naktinis priepuolis, patamsės minčių baladonė, kad sergančiam nedavėt nei ramunėlių išsigerti, nei kepto ridiko su riešutais maišyto, nei lazdos pasiramsčiuot. Palikote jį vieną be jokios apekunkos, kad tiek laiko sirgdamas vargšas neturi prie ko nei kojų susišildyti... Fe!

Meno Sąjungos Centras praeitais metais išleido kelis vaidinimo kūrinėlius ir išsiuntinėjo vienetams. Bet lig šiam laikui niekas nei eilutės apie juos neparašė, nedavė savo nuomonės, kad centras galėtų suprasti, kokių veikalų yra pageidaujama. Kažin kodel pas visus viešpatauja tokis ramumas ir nelaukta tyla apie darbininkų meną ir jo ugdinimą? Nejaugi jis pasiliko tik kelių žmonių "savastis", kad juomi užsiauginus kokią tai garbės karūna?

Pavyzdžiui. Kada "Tamyla" buvo suvaidinta Roselande, tai praverčiau visos savaitės "Vilnies'' vietines žinias ir neradau nei eilutės parašyta nei apie vaidinimą, nei apie veikalą. Argi jau tą vakarą visi "Vilnies" korespondentai pasiliko nemokšomis, kad nesuprato nei kas ant steičiaus perstatoma, kaip muzika skamba?

Išleistoji operetė "Rūta" dar vis gyvena, kaip užgimus. Aną dien mūs sekretorius Pakalniškis pasakojo šitokį įvykį:

"Atsidariau šėpos duris, o ji, sėdėdama ant lentynos, verkdama ir keikdama, klausia manęs: 'Ar ilgai tu laikysi mane šitam kalėjime? Prie to, turi pakankamai drąsos aplankyti mane nuogą. Esi tikras begėdis'!"

Šitą visą istoriją papasakojom muzikos kriaučkai Šalinaitei, o ji, žinodama, kad dabar žiema ir nuogai išėjus laukan gali būt "kaput", tai jau prižadėjo vert siūlą adatos "ausin'', užmegst mazgą ir pradėt siūt bent rankovę muzikališkų rūbų. Gal būt, kad apie rudenį bus gatava ne tik rankovė, bet ir padurkai. Tačiaus, pakol visas aprėdalas bus gatavas, tai ji Pakalniškį dar nesykį iškolios...

Praeitą sekmadienį, Labor Lyceum svetainėje, Brooklyno teatrų lankytojams (ne visiems) teko jau antru kartu matyti vaidinant "Praeities Šešėlį'', J. Valenčio vadovybėje. Teko jį matyti perstatant scenoje ir pirmu sykiu, kurio, kaip tada buvo sakyta: "Gerosios pusės paėmė viršų ant blogųjų."

Dabargi, kaip buvo matyta ir nuo žmonių nugirsta, tai blogąsias puses žymiai ištaisė pamokas laikydami. Reiškia, tasai posakis: "kad nuo darbininkų negalima daugiau reikalauti,"—neišlaiko jokios rimtos kritikos. Kas pasiduoda režisoriaus mokinimui, tái nepaisant, kad ir susiraukusiai priima pastabas, tas scenoje liuosai vaidina ir žino, ką veikia.

Tačiaus nekurių lošėjų kalbas dar vis retkarčiais steičiaus grindys prarijo. Kas turi žemą balsą, tai kad ir nusiminusio rolę vaidina—privalo pakelti kalbos toną, nes be to pasilieka išraiškoje neaiškumų.

"Praeities Šešėlį" vaidino L.D.D. kuopos.

J. N.

Worcester, Mass.

Streiko Žinios

Johnson Steel and Wire streikas dar neina prie pabaigos. Jau ketvirta savaitė, kaip 250 darbininkų stovi kovos lauke. Randasi keletas, ką pasidavė bosų įkalbinėjimams ir nuėjo streiklaužiaut. Taipgi randasi keletas, kurie labai nusiminę ir perdaug dejuoja, vieton, kad pasiryžusiai kovot. Nors reikia pripažint, kad mums, Johnsono darbininkams, tenka daug nukentėt, nes didžiosios kompanijos, vadinamos American Steel and Wire remia ir skatina Johnson kompaniją nepripažinti unijos, nes tas paskatintų jų darbininkus prie panašios kovos.

Bet daugiausia kenkia mums tai mūsų pačių eilėse atsiradę bosam parsidavę darbininkai, kurie laužo savo žodį. Pradžioj prižadėjo stovėti bendrai kovos lauke, o už kelių dienų nubėgo skebauti. Mes, darbininkai, neturėtume pamiršti tokių parsidavėlių niekados. Jie turėtų žinoti ir žino, kad stato pavojun mūsų gyvenimą, nes pasitarnauja kompanijai laužyme streiko. O pralaimėjus streiką, daugumą ištikimų, gerų kovotojų už uniją bus išmesti iš darbo. Taipgi jųjų skebavimas pratęsia streiko eiga, skriaudžia mus ir mūsų šeimynas.

Net ir finansiniai prastai stovinti darbininkai turi žinoti, kad nubėgę skebauti savo būvio nepagerins. O kiti ir iš gerai finansiškai stovinčių nuėjo streiklaužiauti. Tai jau prasižengimas prieš patį žmoniškumą.

Nežiūrint kelių silpnuolių, didžiuma laikos gerai, tvirtai, ir matosi, kad niekas nesulaužys mūs vienybės. Mes kovą laimėsim, tik, draugai, biskį daugiau kantrybės ir pasiryžimo!

Streikierys.

Philadelphia, Pa.

Komunistų Partija, kartu su kitom darbininkų organizacijom, rengia masinį mitingą paminėjimui Lenino mirties. Šiais metais nepaprastai yra svarbu visiems Philadelphijos darbininkams kuoskaitlingiausia dalyvauti, nes valdančioji klasė dar daugiau rengiasi pulti darbininkę klasę, negu pirmiaus. Visi stambūs biznieriai yra susiorganizavę į Chambers of Commerce, ir deda pastangas pailginti darbo valandas dirbantiems darbininkams ir nukapoti algas. O nuo bedarbių atimti ir tą mizerną pašalpą, kurie ją gauna. O bedarbių randasi ne desėtkai tūkstančių, bet šimtai, vien tik Phila.

Kitas svarbus punktas, tai sudarymas bendro fronto kovai prieš karą ir fašizmą. Amerikoj fašistinės organizacijos smarkiai organizuoja savo spėkas, įvedimui Amerikoj fašizmo, kad tuomi greičiau įstūmus šalį į naują imperialistinį karą ir sutriuškinus visas darbininkiškas organizacijas ir unijas. O pastoti kelią fašizmui ir karui galės tiktai darbininkų bendras frontas. Todel visi lietuviai darbininkai dayvaukite kuoskaitlingiausia **sausio 27 d., 8 val. vakare, Market Arena, 45 ir Market gatvės.** Durys atsidarys kaip 7 v., o programa prasidės lygiai 8 val.

Reporteris.

BOSTONO ŽINIOS

VEDA KORESPONDENTŲ BIURAS

Naudokimės Proga

Kaip jau visiems žinoma, So. Bostone, 376 Broadway, gyvuoja Ateities Žiedo mokyklėlė. Kiekvieną sekmadienį, 10 v. ryto čia dėstoma lietuvių kalba. Mokytojauja J. Krukonis, buvęs Lietuvoj mokytojas. Po jo pamokų, vaikučius paima Elenutė Žukauskaitė ir gabiai mokina dainos ir vaidybinio meno.

Mokyklėle daugiausiai rūpinasi Jonas Burba, Žukauskas, Žukauskienė, Vincas Rimkus, Jankus ir kiti. Šiuo tarpu mokyklėlę lanko 25 vaikučiai (ir mergaitės). Bet, kaip mokytojų, taip mokyklėlės organizatorių noru yra, kad ją lankytų visi So. Bostono pažangiųjų tėvų vaikai. Tėvai, priklausantieji kokiai nors religinei sektai, savo vaikus, paprastai, leidžia į taip vadinamą "sunday school." Jų vaikai tokiose mokyklose išmoksta poteriauti ir daugiau nieko. Tuo tarpu mūsų pažangiųjų tėvų vaikai sekmadienio rytą neturi kur praleisti. Čia ir yra gera proga jūsų vaikučiams. Čia jie pramoks lietuvių kalbą, dainuot, vaidint (lošt) ir įgaus proletarinį susipratimą.

Jonas.

Turėjome Gražų Parengimą

Pereitą sekmadienį, sausio 19 d. Ateities Žiedo mokyklėlės naudai tapo surengta vakarienė.

Mokyklėlė, kaip žinoma, prasidėjo iš nieko. Jokių pinigų jos užlaikymui nėra. O išlaidų pasidaro. Sakysim: duodama vaikams popiera, pašeliai (nors tą lengvai galėtų kiekvienas įsigyti), reikės atsilygint ir už kambarį. Reikės ir mokytojams šiek tiek atlyginti, nors ligi šiol jie dirba be jokio atlyginimo; taip sakant, del idejos.

Vakarienė, gali spėti, būtų visais atžvilgiais nusisekus. Mums būtų nepakenkęs nei Kubilienės koncertas su jos "Diktatorium," nei "Darbininko." Pakenkė šiek tiek oras. Pereitą sekmadienį, dar pirmu kart pas mus šią žiemą, siautė tokia didelė sniego pūga.

Nežiūrint į tokį bjaurų orą, į vakarienę susirinko gražus būrys žmonių. Mokyklos vaikučiai, kurie išpildė vakaro programą, visi sėdėjo prie vieno stalo. Su jais vakarienevo kartu ir abu mokytojai: J. Krukonis ir E. Žukauskaitė.

Visiems beužkandžiaujant, Vincas Rimkus, vakaro vedėjas, paaiškino šio vakaro tikslą ir pakvietė mokyt. J. Krukonį pakalbėti. Savo kalboj J. Krukonis reiškė džiaugsmo, kad jis turi progą savo mylimoj srityj padirbėti. Toliau nurodė jis, kad mokyklėlė pramokins vaikučius lietuvių kalbos, dainavimo ir, svarbiausia, jau nuo mažens riš juos į krūvą, draugijinį gyvenimą, kaipo vienos klasės sūnus ar brolius. Baigdamas jis kvietė visus tėvus, kas tik turi mokyklinio amžiaus vaikučių, leisti juos į šią mokyklėlę.

Po jo kalbos prasidėjo vaikučių programa scenoje. Pirmiausia berniukas, apie 12 metų (pavardę užmiršau), pagrojo ant armonijos (gal kitaip ją vadina? Aš ne muzikantas). Sulyg savo amžiaus, instrumentą vartoja gerai. O instrumentas!.. nei muzikanto nesimato, kaip atsisėda ant kedės ir pasiima jį ant rankų.

Išsirikiavo vaikučių choras. Įspūdis gražus. Tai tik žvirbliukai mūs. Bet koki jie ambicingi! Rodos, kaip uždainuos—mūrai griu.

Ir sudainavo gražiai: "From Atlantic to Pacific," "Plaukia Žąselė," "One, two left foot," "Esam Mes Jaunuoliai, Žiedai Ateities," "We are the Builders" ir kt. Ypač paskutinioji daina visiems padarė didelį įspūdį. Mat, čia ne tik dainuojama, bet ir veikiama. Vieni traukia virvę (keltuvo), kiti "pikiuoja" kietą žemę, treti su kastuvais (ševelais) žemę kabina ir meta lauk.

Tarpe dainų Kvietkų maža, bet gabi mergaitė gražiai padeklamavo. Jankaus (žinoma ir Jankienės) irgi maža mergaitė paskambino gražiai pijaną.

Po programai pasišokta prie geros muzikos ir išsiskirstyta. Einant namo jau ir pūga buvo nurimus. Matyt ir ją sužavėjo mūs jaunuoliai, todel nuėjo rami gulti.

Didelis ačiu priklauso Elenutei Žukauskaitei už jos energiją. Nors pati mokosi, bet randa laiko ir kitus pamokinti.

Jonas.

Ir Suaugusieji Nori Mokytis

Jau buvo rašyta, kad mes turim jaunuolių mokyklėlę. Mokytojauja J. Krukonis, buvęs ilgus metus mokytoju Lietuvoje. Taigi mokytoju turim žmogų, savo dalyko žinovą.

Laike jaunuolių pamokų ateina pasiklausyti daug ir suaugusių. Ir besiklausydami jie pamatė, kaip mažai jie žino lietuvių kalbą. O žinoti ją norisi. Ką moki—ant kupros nenešioji. Ir pas suaugusius kilo mintis suorganizuoti suaugusių grupę ir mokytis lietuvių gramatikos. Seniau mūsų lietuviai tokių mokyklėlių turėjo daug. Čia mokino ir St. Michelsonas, ir Smelstorius, ir Sudentas ir kt.

Dalykas gražus, naudingas ir būtinas. Tik paskaitykit d. Mizaros str. "Šviesoje". Ten jis rašo, kad norintieji rašyti (kor., str., eiles, apysakas ir tt.), pirmiausia turi mokėti lietuvių kabą.

Suorganizuoti suaugusių grupę energingai griebėsi mūsų dainininkas Ig. Kubiliūnas.

Tikiu, suaugusių grupę mes tuojaus turėsim.

Jonas.

Suorganizuota Mokykla

Gana didelis skaičius suaugusių vyrų susirašė suorganizavimui sau mokyklos, kurioj bus dėstoma lietuvių kalba ir rašyba. Greitu laiku bus šaukiamas susirinkimas galutinam mokyklos sutvarkymui. Norintieji imti kursus prašomi registruotis pas Igną Kubiliūną.

Koncertas Be Publikos

Didelis sniegas ir audra pereitą nedėldienį labai pakenkė "Darbininko" koncertui. Žmonių atsiankė labai mažai. Kadangi plakatuose buvo garsinta, kad vien dainininkų ir dainininkių būsą net 273, tai išeina, kad koncerte ir buvo vien tik programos dalyviai. Reiškia, publikos nebuvo. Bet "Darbininkas", žinoma, nelabai to paiso. Kunigai gali sumesti po šimtinę "ant tos intencijos," ir vėl viskas gerai.

Zosė "Subytino" Kubilienę

Pereito nedėldienio popiety, So. Bostono Lietuvių Svetainėje, įvyko brooklyniečių grupės perstatymas operetės "Diktatorius" ir Onos Kubilienės koncertas. Garsinta, kad šį visą biznį rengia koks tai mėgėjų būrelis, bet ant įžangos tikietų pažymėta rengėjais "St. John's M. E. Church." Taigi pirmiau "Laisvėj" tilpusiose žiniose buvo teisingai atspėta, kad čia yra metodistų ministerio Kubiliaus ir jo pačios parengimas.

Publikos atsilankė apie du šimtai; Kubiliaus parapijonys ir vietiniai sandariečiai, kurie, žinoma, atėjo pasiklausyti savo brooklyniškių frentų. Jeigu ne pastarieji, publikos būtų buvę dar mažiau. Tiesa, biskį pakenkė prastas oras ir kiti tą dieną parengimai. Bet vyriausia priežastis, del kurios mūsų žmonės tokių parengimų neremia, yra Kubiliaus sudarymas bendro fronto su fašistais. Jeigu jis to dar nemato, galės vėliau dar pamatyti.

Del koncertinės programos reikia pasakyti, kad Kubilienė kaipo dainininkė nėra taip didelė, kaip ji save giriasi. Prie Sadauskaitės ji negali prisilyginti. Ji turi savotišką balsą ir paprastiems klausytojams gali dainuoti, bet kas yra girdėjęs geresnes dainininkes, tiems ji yra tik paprasta dainorka. Didžiausias blogumas pas ją reiškiasi tame, kad mėgsta dainuoti "savo muzikos ir savo žodžių" dainas, kuriose galima dažnai išgirsti, "būk prakeiktas," "kad tave perkūnas," "spjoviau ir grįžau," "nuėjo už kluono, už tvartų,"—o tai vis meilės poezijoj, kurioj vaizduojama besimylinčios porelės, bernelis ir mergelė... Tai biskį poezija! Tas pat ir su muzika.—Vienos dainos meliodija yra akla imitacija iš Rigoletto (širdelė moterų), tik nevykusi, sudarkyta. Kitos dar prastesnės. Tai tikras muzikos fušeriavimas. Geriausia jai pavyko sudainuoti viena arija iš Carmen ir "Samsonas ir Dalilė."

V. Minkienė, pianistė, gerai paskambino piano solo. Smuikininkas Buinis pasirodė neblogai su gana komplikuotais kuriniais. Jis yra dar jaunas smuikininkas, turi gabumus, kuriuos lavindamas gal patapti labai geru smuikininku.

"Diktatoriaus," oper., dainininkai pasirodė neblogai dainavime, bet lošimas ir grimas jų buvo gana prastas. V. Bukšnaitis atrodė daug jaunesnis už Pilypą (Kriaučiūną), nors jis, kaipo diktatorius, visuomet buvo minimas kaipo "senis." Vasiliauskaitei labai stokavo aktingumo scenoje. Zosė Vitaitienė (karalienė) lošė neblogai ir dainavo geriau už Kubilienę. Todel daugelis sako, kad Zosė "subytino" Kubilienę. Pats veikalas yra pilnas netikslumų, scenerija buvo blogai sutvarkyta. Niekam negalima buvo įsivaizduoti, kad čia dalykas dedasi karališkuose rūmuose. Atrodė ne karališkas dvaras, bet kaimiečio kiemas pamiškėj. Jie galėjo sceneriją geriau sutaisyti. Taipgi įspūdį labai gadino perdaug garsus suflioriavimas; net gale svetainės girdėjosi suflioriaus žodžiai.

Operetės muzika nėra lengvo pobūdžio. Reikia pusėtinai prasilavinusių dainininkų ją perstatyti. Todel brooklyniečiams visgi reikia duoti kreditas už jų gabumus.

Pelno veikiausia neliks, nes išlaidų pusėtinai daug pasidarė, o įeigų buvo nedaug.

Po perstatymui ir koncertui sandariečiai su visais vakaro artistais turėjo baliuką savo kliubruimyj, į kurį "nužiūrėti" asmenys nebuvo įsileidžiami. Sakoma, kad šiame baliuke Zosė mokino Mockų, kaip galima būtų pravesti į SLA prezidentus jos vyrą, Vitaitį.

Rep.

Puikus Programas Lenino Minėjimo Mitinge

Senai laukiamas Lenino Minėjimo Mitingas įvyksta šį nedėldienį, sausio 26, Symphony Hall, 8 val. vakare. Drg. Earl Browder, generalis Amerikos Komunistų Partijos sekretorius kalbės temoje "Leninas ir Amerikos Tradicijos." Vakarui pirmininkaus Phil Frankfeld, Komunistų Partijos Naujosios Anglijos distrikto organizatorius. Muzikalę programą išpildys kompozitorius pianistas Walter Piston, pianistas Nikolas Slonimsky, čelistas Joseph Malkin, organistas Willem Frisco Frank; Irish Bagpipers ir Freiheit Gesang Ferein choras.

Įžanga $1.10, 55c ir 25c. Visi lietuviai darbininkai kviečiami skaitlingai atsilankyti į šį svarbų parengimą, paremti darbininkų kovą už taiką, prieš karą, prieš fašizmą, už civilines laisves. Išgirsite svarbių pamokinimų ir gražią koncertinę programą. Tik nesivėluokit, nes sulig Symphony Hall taisyklių, kuomet koncertas būna prasidėjęs, publika neįleidžiama iki pasibaigia koncerto numeris, kuris būna pildomas laike jų įėjimo. Todel būkite salėje pirm 8 val.

Baltimore, Md.

25 Badauja, 2,000 Bado Pavojuje

Howard C. Beck, miesto šalpos administratorius raportuoja, kad 25 žmonės badauja, o apie 2,000 artinasi prie bado. Beck atsišaukė prie bažnyčių, kad jos badaujantiems pagelbėtų.

Beck rašo vietiniam "The Sun" laikraštyj sekamai: "If pastors of the various churches in Baltimore will make an appeal from their pulpits tomorrow, calling upon their congregations to help these families, they will be aiding greatly in relieving the distress."

Tai, va, tau ir Amerika, turtingiausias kraštas pasaulyje, kur randasi apie pusė pasaulinio aukso. Darbininkai badauja. To niekas negali užginčyti, nes miesto šalpos administratorius pats tą pripažįsta, ir net į spaudą patalpino atsišaukimą, prašant pagelbos.

Bet tai vienas iš kvailiausių Beck'o atsišaukimų. Kągi bažnyčios gali pagelbėti? Juk bažnyčios nei aria nei sėja, neigi pinigus dirba. Čia aišku visiems, kad reakcinė mašinerija spaudžia iš tų pačių darbininkų paskutinį centą, kurie taip sunkiai atsieina uždirbti, jeigu katras dar dirba. O dideli turtuoliai laiko savo turtus apžioję ir neleidžia jų niekam pajudinti. Todel darbininkai turi kovot už socialę apdraudą, ir reikalauti, kad apdraudos bilius būtų perleistas, ir mokamas iš turčių įeigų.

Baltimorėj namų savininkai bus priversti namus taisyti, ar savininkai to nori, ar ne. Baltimorėj iki šiolei buvo taisyklės, kad namo neatima iki 3-jų metų, jeigu taksų negali užsimokėti. Bet Thomas G. Young, miesto kolektorius, pareiškė štai ką: "Pereitą metą buvo parduota 564 namai už taksų neužsimokėjimą; miestas turėjo paimt, nes privatiškų pirklių nebuvo. Iš to skaičiaus 516 namų buvo "be jokios vertės." Jis toliaus sako: "Namų savininkai nemoka taksų per 3 metus. Per tą laiką namo visai netaiso. Kuomet prisieina miestui namas už taksų neužsimokėjimą paimti, tai jau jis palikęs be jokios vertės. Todėl būsim priversti namą nuo savininko paimt, jeigu būtų taksos pasilikę kad ir vieną dieną.

Tai dar vienas sunkumas ant darbininkų sprando užguls. Dar iki šiolei darbininkas, negalėdamas taksų užsimokėti, galėjo praskurst 3 metus, bet pagal Youngo pareiškimą, kuomet taksų laikas atėjo, turi užsimokėti, o jei ne—rytoj namo netenki.

Todel darbininkai turi kovot prieš tokį Young pareiškimą. Namų savininkai neturite snausti rankas susikišę į kišenius. Stokite su bedarbiais, benamiais į bendrą frontą apgint savo interesus, nelaukite pakol ir jūs būsite ant gatvės išmesti su kitais tūkstančiais ir milionais darbininkų.

Darbininkai yra spaudžiami, kur tik nepažvelgsi. Vienas lietuvis darbininkas, kuris su manim kartu dirba, ar, geriau sakant, vienoj šapoj dirbam, taip nusiskundžia, kad, atrodo, jam visas gyvenimas nemielas. Viena, jis skundžiasi, kad jį bosai labai persekioja, perdaug jį mūčija. Darbininko galvoj yra tas, kad bosai ir didžiuma darbininkų yra vokiečiai, o jis lietuvis... Žinoma, minėtas darbininkas pasilikęs labai toli darbininkų klasės supratime. Jis man kartą skundėsi sakydamas: "Tu žinai ką, man bedirbant vieną kartą bosas, atėjęs pas mane, sako; "Tu negali to darbo tinkamai atlikti, tavo

(Tąsa 5-tam puslapyj)

Tel. TRObridge 6330

Dr. John Repshis

(Repšys)

LIETUVIS GYDYTOJAS

278 Harvard St.,
kampas Inman St.,
arti Cenral Skvero,

CAMBRIDGE, MASS.

OFISO VALANDOS:
2-4 ir 7-9 vakare
Nedėliomis ir šventadieniais:
10-12 ryte

Reikalinga vyrų ir moterų

pardavinėjimui ir garsinimui Deksnio Galingos Mosties, Trejų Devynerių Palangos ir taip visokių žolių ir šaknų. Geras uždarbis. Rašykite tuojaus del platesnių informacijų. Pasekmes garantuojame.

DEKEN'S OINTMENT CO.
P. O. Box 352, Hartford, Conn.

Sergančių Vyrų ir Moterų Chroniškos ir Staigios Ligos gydomos naujoviškais būdais

Patenkinančios ir greitos pasekmės. Kreipkitės į Dr. Zins gydymui Kraujo, Odos ir Nervų Ligų, Slogų ir Chroniškų Skaudulių, Abelno Nusilpimo, Nervų Išsisėmimo, Skilvio ir Žarnų Ligų, Hemorrhoidų bei Kitų Laukan Ėjimo Nesveikumų, kaipo skausmo ir nesmagumo priežasčių. Gydoma Strėnų Gėlimas, Sciatica, Neuralgia, Nervų Įdegimas ir Chroniški Reumatiški keblumai ir kitos ligos Vyrų ir Moterų; o jeigu turite kokią ligą, kurios jūs nesuprantate, pasitikimai pasiklauskite manęs, ir jūsų nesveikumas bus jums išaiškintas.

Mano Išlygos Yra Prieinamos
Kraujo Tyrimai, Laboratoriniai Išbandymai, X-spinduliai, Serumų ir Čiepų Įleidimai.

(PASITARIMAI VELTUI)

Dr. L. ZINS
110 East 16 St., N. Y.

Tarp 4th Ave ir Irving Pl.
Sekmadieniais 10 A. M. iki 3 P. M.
Valandos—10 A. M. iki 8 P. M.

Geriausios Degtinės Amerikos Išdirbimo ir Importuotos Žemiausiom Kainom

KAS ATEIS SU ŠIO SKELBIMU, GAUS UŽ NUPIGINTĄ KAINĄ

Tat nepamirškite pasiimt skelbimą eidami pirkt.

Šis didelis nupiginimas tik trumpam laikui, tuojau naudokitės proga.

HYMAN BERGER
SAVININKAS
409 Lorimer Street Brooklyn, N. Y.
Pusė Bloko nuo "Laisvės" Svetainės

License L-1370 Tel. Stagg 2-2996

Kokių tik degtinių jūs esate girdėję ir kokių tik pageidaujate, pas mus rasit. Užeikite pasižiūrėt mūsų sandėlio. Vestuvėms ir įvairioms parėms degtinių, kreipkitės pas mus.

DETROITO LIETUVIŲ DARBININKŲ APTIEKA

Čia randasi lietuviška aptieka, kurioje galima pirkti vaistus daug prieinamesnė kaina, negu kitur dabartiniu laiku.

A. M. KISHON, Aptiekorius Savininkas
8701 JOS CAMPAU AVE., DETROIT, MICH.

NAUJOJE VIETOJE!

NAUJOJ VIETOJ KEPAME TIKRĄ LIETUVIŠKĄ DUONĄ IR VISOKIUS PYRAGUS BEI KEIKSUS.

Mes perkame geriausios rūšies miltus—tas reiškia, kad mūsų duonoj nėra jokių dažų nei chemikalų. Mūsų duoną valygydami sutaupysite pinigų, nesirgsite, nereikės išmokėti gydytojui.

Pristatome į visas dalis—Brooklyno ir apielinkės, į krautuves ir į pavienius namus; taipgi siunčiam ir į kitus miestus.

Tel. Evergreen 7-8538 **Sav. V. LUKOŠEVIČIUS**

DR. HERMAN MENDLOWITZ

Praneša visuomenei, jog jis atsidaro savo ofisą WILLIAMSBURGHE,
252 Berry St., Brooklyn, N. Y.
arti Grand St.

Telefonas Evergreen 8-10494

Ofiso valandos nuo 1 iki 4 kasdien, Seredomis ir Subatomis nuo 6 iki 7:30 val. vakarais.

NEDĖLIOMIS
Nuo 10 iki 12 val. iš ryto

FLATBUSH OFISAS
2220 Avenue J
Kampas E. 23rd St.

FLUSHING RUSIŠKOS IR TURKIŠKOS PIRTIS

VISADA ATDARA DIENĄ IR NAKTĮ

Garinis Kambarys, Turkiškas Kambarys, Rusiškas Kambarys, didelis plaukymui prūdas, šviežus šaltinio vanduo, moksliniai mankštymai, restauracija, barbernė ir prirengimai miegojimui.

Kaina 50c. dieną ir naktį, bile laiku.
SPECIALĖS KAINOS PER SAVAITĘ

MOTERŲ DIENOS
Pirmadieniais ir antradieniais nuo 12 v. dieną iki 11 val. vakare. Po 11 val. vakare vyrams.

VYRŲ DIENOS
Trečiadieniais, ketvirtadieniais, penktadieniais, šeštadieniais ir sekmadieniais atdara dieną ir naktį.

FLUSHING RUSSIAN AND TURKISH BATHS, INC.
29-31 Morrell St. Kampas Debevoise St., Brooklyn

Kelrodis: Broadway eleveiteriu išlipkite ant Flushing Ave. stoties Canarsie subway išlipkite ant Montrose Ave. stoties. Bile karu ant Broadway išlipkite ant Flushing Ave. Bushwick karais išlipkite ant Cook Street.

MAVRIKI SLIEPNEV Vertė D. M. ŠOLOMSKAS

TĖVO PATARIMAS

(Tąsa)

Vargiai jis girdėjo mano žodžius laike motorų ūžimo, bet suprato mintį ir nusijuokė. Kartu su mumis ant amerikoniškų orlaivių skrido jų lakūnai Young ir Gill.

Po mumis jau buvo lyguma Yukon upės—turtinga vieta auksu. Apsistojimuose mus apsupdavo asmenys, apie kuriuos daug rašė Jack London, kurie tik ir svarstė: "kiek aukso duoda 100 svarų žemės." Buvo žmonių kalbančių ir rusų kalboje, tai likučiai senų rusų, kada Alaska buvo Rusijos. Ateidavo prie šviesos ir tikrų šiaurinių amerikoniškų indijonų. Jie taipgi buvo apsirengę panašiai kitiems gyventojams ir kalbėjo apie auksą.

Suradimas per Sovietų Sąjungos lakūnus Eielsono ir Borlando sudarė Jungtinėse Valstijose didelį susidomėjimą. Visur mus sutiko džiaugsmingai ir karštai. Telegramos jau išnešiojo po visą Yukon provinciją žinią, kad lakūnai Eielson ir Borland atlieka paskutinę savo kelionę ir kad "sidabruotas orlaivis" su nesuprantamais ženklais skrenda iš "tolimo Sibiro."

Pagaliaus, tolumoje pasirodė šviesos Fairbanks miesto. Mūsų "SSSR-177" orlaivis ir orlaiviai Young ir Gill sekmingai nusileidome ant orlaivių lauko. Kas tai rusų kalboje perstatė mane Fairbankso majorui De-Levernui, Borlano žmonai ir Eielsono tėvui. Aš atsikreipiau į juos sekamo turinio trumpa kalba:

—Leidy ir Sir, aš negaliu asmeniškam jūsų liūdėsiui pagelbėti savo kalba. Aš, kaipo lakūnas ir vieno užsiėmimo su žuvusiais, žinau, kad labiausiai nukentėjote jūs, žuvusio žmona ir žuvusio tėvas, ir žodžiais čia nieko negalima pagelbėti. Atminkite tiktai visada, kad jūsų vyras ir sūnus žuvo kovoje su šiaurių nugalėjimu, žuvo kovodami iki paskutinės sekundos savo gyvenimo prieš šiaurius! Pavelinkite jūs įteikti jums buvusio orlaivio valdymo ratą, kaipo priminimą to, kad prie didvyrių niekados neverkia, ir susimildami neačiuokite man. Sovietų Sąjungos liaudis pasiuntė mane, kaipo jos vieną narį, atlikti šias pareigas, ir aš gailiuosi tik to, kad jums atvežiau vieton gyvų vyrą ir sūnų, o tik jų lavonus.

Mes buvome kelias dienas Fairbankse, o paskui, kūnus sutalpinę į traukinio vagoną, leidomės atgal per Alaską. Mieste Jono aš buvau pasitiktas ir priimtas Aliaskos gubernatoriaus Joe Parks. Paskui Seattle mieste, atidavę paskutinę pagarbą Eielsonui ir Borlandui ir patalpinę mūsų orlaivį ant Sovietų garlaivio, patys per Kaliforniją vykome namo. Po ilgos kelionės ir kentėjimo šalčių Sibire, aš su dideliu pasitenkinimu kaitinausi prieš Kalifornijos karštą saulę.

Atgal į Sovietų Sąjungą mūsų kelias buvo per Hawaii salas ir Japoniją. Į Honolulu miestą, Hawaii salos, mes pribuvome 1 d. gegužės, kada mieste buvo švenčiama "pavasario diena." Gatvės buvo pilnos gerai apsirengusių ir linksmų žmonių. Palmos siūbavo ir tartum mus sveikino savo didelėmis kepurėmis. Mes su Fariku vaikštinėjome miesto gatvėmis ir stebėjomės jo gražumu. Pamenu, kaip mes begaliniai nusidžiaugėme, kada viename iš parkų pamatėme paprastą pilką žvirblį, kuris mums tuojaus priminė mūsų gimtinę. Žinoma, mes neišvengiamai nutraukėme jo paveikslą, o paskui ilgai negalėjome suprasti, kodel mes tą atlikome.

Keletą dienų praleidome Japonijoje.

Pasiekėme Maskvą. Atrodė, kad jau galima vėl gyventi ramiai: išvažinėjau ir išskrajojau jau pusę pasaulio, daug ko mačiau ir patyriau, kas daugeliui ir nesispanavo. Bet, pasirodo, kad šiauriai turi didelį traukimą. Kas jau buvo nors kartą tolimuose šiauriuose, tas ir vėl ten keliaus.

Taip atsitiko ir su manimi. Sovietų Sąjungos civilio orlaivyno valdyba organizavo tris orlaivių ekspedicijas, kurios turėjo ištyrinėti šiaurius nuo Čuchotsko iki Archangelsko—kelis tūkstančius mylių ilgio ir pločio. Reikėjo išmieruoti pakraštys, upės, kalnai, ištyrinėti ir sudaryti reikalingus žemlapius, kad atidarius ten orlaivių linijas.

Kaip tik mane pasiekė žinia, kad organizuojamos tokios ekspedicijos, aš tuojaus pareiškiau, kad ir vėl noriu skrajoti šiaurių krašte.

Senelė motina verkė ir kalbėjo:

—Nejaugi, Mavrik, tau dar neatsibodo šokinėti po visą svietą?

Aš išvažiavau tyrinėti šiaurinių jūrų pakraštį tarp Lenos ir Enisėjo upių. Ten skrajojau du metus. Daugelį kartų prisiėjo statyti į didžiausią pavojų gyvastį. Mums pasitaikė laimė būti ant nežinomos salos Begičevo ir atlikti jos aprašymą. 1913 metais prie tos salos buvo priplaukęs "Vaigač" laivas, bet negalėjo nieko ant krašto išsodinti, nes pakraščiai negilūs ir laivas negalėjo arti priplaukti. Patsai Begičev, kuris atrado tą salą, taipgi nepaliko jokio aprašymo.

Mūsų ekspedicija pėsčia baigė savo darbą, atlikus virš 1,000 kilometrų ir perėjusi Taimyriaus pussalį. Mes perėjom jį skersai pėsti arba raiti ant briedžių ir visiems netikėtai atsiradome Dudinkoje. Tas įvyko pradžioje 1933 metų.

Visi mus jau skaitė žuvusiais. Pirmoji telegrama, kurią mes pasiuntėme į Maskvą ant tiek buvo netikėta, kad daugelis skaitė, kad kas nors krečia juokus. Tiktai antroji mūsų telgrama, kurioje pareikalavome pinigų, tikrai įtikino, kad mes gyvi, nes numirėliams pinigų nereikia.

Kada grįžau į Maskvą, tai visas savo gimines neišpasakytai nustebinau. Bet tūli jau buvo pripratę prie skaitymo žuvusių, o kiti tam netikėjo ir vis laukė.

Greitai buvau paskirtas komandierium vienos linijos ir skubiai siunčiau orlaivius iš fabrikų į paskirtą liniją.

Darbas ėjo gerai.

Man pavyko į tą skyrių gauti tokius sugabius lakūnus, kaip Vodopijanov, Garanin, Levčenko ir kitus. Draugai greitai įsitikino, kad pas mane užtenkamai yra patyrimo vesti darbą. Vyriausybė, tą matydama, perkėlė mane prie vadovavimo besilavinančių lakūnų instituto. Ten ir išbuvau iki "Čeliuskino" ekspedicijos.

Prie žmonių ant Ledo

Lakūnas laikė ranką prie kaktos.

Visi, apart lakūno, stovėjo laikydami kepures rankose.

Visi buvo smagūs ir labai džiaugėsi. Ant orlaivio plevėsavo raudonoji vėliava. Senas kapitonas Thomas Ross kalbėjo apie draugingumą dviejų liaudžių Amerikos ir Sovietų Sąjungos, apie sunkią kovą šiauriuose, apie Amundseną, garbę. Nome miesto valdyba, kuri priimdinėjo Amundseną, Nobilę, Lindberghą, Postą, pasitiko su žvaigždėta vėliava ir Sovietų Sąjungos lakūną.

Lakūnas laikė ranką prie kaktos. Lakūnu buvau aš.

Tūkstantis kilometrų ant užšalusios Yukon upės buvo už mano pečių. Už mano pečių buvo Latvija, Vokietija, Anglija, Atlantiko didjūris ir Jungtinės Valstijos Šiaurinės Amerikos. Už mano pečių buvo Rubi, Tonan, Nulan, Porton-Bay—vis svetimi miestai. Priešakyje buvo uždavinys peršokti ant orlaivio pačią pavojingiausią pasaulyj vietą—Beringovo perlają, o paskui pasukti ant ledo pas žmones, kurie prašė neskristi pas juos blogame ore.

Bet gero oro virš Beringovo jūrų niekados nėra.

Liapidevskis daugiau negalėjo skrajoti, jo orlaivį taisė ant ledo prie Koliučino salos. Liapidevskio orlaivis susikūlė ir reikia pataisyti. Ušakovas siuntė telegramas prašant atvežti kūro, apsivilkimo ir šunims maisto. Aš supratau, kad ir vėl kils klausimas apie išgelbėjimą "Čeliuskino" įgulos šunų pagelba. Aš daviau įsakymą mechanikui Laveri paleisti motorą darban.

(Daugiau bus)

Baltimore, Md.

(Tąsa nuo 4 pusl.)

'tulšys' perprastos; turi įsigyti, nusipirkti geresnis 'tulšis', o jeigu ne, tai negausi dirbti."

Darbininkas tojiau sako: "Kitą dieną atėjau į darbą dasipirkęs naują 'tulšį' prie medinio darbo, bet bosas pamatęs mane, pašaukė pas save ir sako: "Tu turi eiti prie geležinio darbo!"

Čia tai jau yra paprastas dalykas; bosai ieško visokių priekabių nuo senesnių darbininkų, kad tik nuo jų atsikračius, o į jų vietą jaunesnius paėmus, kurių dar kraujas neiščiulptas, ir sveikata ne visai išeikvota. Žinoma, seni darbininkai eina prie tų metų, kad jau jiems pensija reikės mokėt, o Baltimore ir Ohio gelžkelio kompanija neva tai moka kelis dolerukus per mėnesį, bet daugumas senų darbininkų išmetama iš darbo pirmiau, negu jiems pensija reikėtų mokėti.

Augščiau minėtas darbininkas taipgi nusiskundžia, kad netik dirbtuvėj bloga, namie dar blogiau, nes namie nuo jo gyvą pinigą atima. Darbininkas toliaus sako: "Tūlas laikas tam atgal, atėjo pas mane lietuvių kunigas Mendelis, kolektuodamas pinigus. Žinoma, mano moteris davė kunigui $5. Kunigas, priėmęs penkinę, atsigrįžo prie manęs ir sako: 'Na, tai ponia davė penkinę, o kiek ponas duosite?'" Darbininkas aiškino, kad jis atsakęs kunigui: "O keno toji penkinė, kurią nuo mano moters gavai?"

Tuomet darbininko moteris įsikišo, sakydama: "Palauk, dvasiškas tėveli, aš pakratysiu vyro kišenių, tai dar mažu penkinę išbyrės." Bet tai dar neviskas. Pagal minėto darbininko išsireiškimą, kunigai prisiunčia kas savaitė savo parapijonams konvertukus, reikalaudami, kad į juos būtų įdėta kunigų paskirta suma ir kas savaitė prisiųsta kunigams.

Taipgi kunigai reikalauja, kad būtų bažnyčiai atiduota penktas nuošimtis nuo parapijonų uždarbio. Minėtas darbininkas toliau sako: "Man jau ir dabar ir mano kožnam nariui šeimynoj reikia išmokėti bažnyčiai apie po $50 į metus." Tai baisus išnaudojimas parapijonų. Kaip ilgai parapijonys duosis kunigams išnaudoti save, priklauso nuo to, kaip greitai jie susipras. Nusikratyti tokis nesvietiškas išnaudojimas, tai yra lengvas būdas, tik reikia susiprasti.

V-s.

PRANEŠIMAI IŠ KITUR

ELIZABETH, N. J.

Lietuvių Draugijų Sąryšio susirinkimas įvyks pirmadienį, 27 d. sausio 8 val. vakare, 408 Court St. Visi atstovai būkite paskirtu laiku, nes šis susirinkimas labai svarbus.

Pirm. A. Skairus.

WORCESTER, MASS.

Svarbios prakalbos rengiamos drg. M. Guobai, iš Kanados. Jis kalbės antradienį, 28 d. sausio, 29 Endicott St., 7:30 val. vakare. Drg. Guoba kalbės apie Kanadoj gyvenančius lietuvius ir apie Lietuvos valstiečių streikus ir sukilimus, nes ir Lietuvoje išbuvo ilgą laiką. Tad kviečiam visus skaitlingai dalyvauti ir išgirst šias svarbias prakalbas.

Rengėjai.
(21-22)

PITTSTON, PA.

Iš priežasties blogo oro vakarienė neįvyko 19-tą dieną sausio. Todel vakarienė perkelta ant 2-ros dienos vasario, tai bus nedėlia, po numeriu 23 Miller St., Port Blanchard. Vakarienė prasidės 5 val. vakare. Tikietai tie patys bus geri.

Kviečia ALDLD 12 kp.
(21-23)

HARRISON-KEARNY, N. J.

Rengiamas didelis masinis mitingas paminėjimui mirusio draugo Lenino, nedėlioj, 26 d. sausio, 3 val. po pietų, 134 Schuyler Ave. Bus keletas gerų kalbėtojų, Sietyno Choras padės išpildyt programą. Tai yra gera proga išgirst apie Lenino darbus ir jo gyvenimą. Įžanga veltui.

W. Zelin.

GARDNER, MASS.

ALDLD 53 kp. rengia prakalbas del drg. M. Guobos iš Kanados, seredoj, 29 d. sausio, Lietuvių svetainėje, 7:30 val. vakare. Drg. Guoba mums daug ką svarbaus turės pasakyt apie Kanadoj gyvenančius lietuvius, apie jų darbus ir meną ir bendrą gyvenimą. Kviečiam visus atsilankyti kuo skaitlingiausia. Visi išgirsite naujų ir svarbių žinių.

Komisija.
(21-22)

CLEVELAND, OHIO

27 d. sausio, pirmadienio vakare, yra šaukiamas piknikų Daržo Bendrovės susirinkimas pas drg. Ramondą, 10101 St. Clair Ave. Kiekvienas šėrininkas ir draugai atstovai privalo dalyvaut, nes turėsime daug svarbių dalykų apsvarstyt. Taipgi bus renkama naują valdyba.

Sekr. S. C. M.

SO. BOSTON, MASS.

Masinis mitingas rengiamas gelbėjimui J. Stilsono-Butkaus, nedėlioj, 26 d. sausio, Lietuvių Svetainėje, E. ir Silver Sts. Pradžia 2 val. po pietų. Kalbės A. Jankauskas, nuo Amalgameitų Unijos, iš New Yorko; St. Michelsonas, "Keleivio" redaktorius; Kun. B. F. Kubilius ir A. Taraška. Gelbėkime Juozą Stilsoną-Butkų. Susirinkim į svetainę 2 val. po pietų.

Bendras Komitetas.

PHILADELPHIA, PA.

Sausio 27 d., 8 val. vak., Market Arena, Market ir 45th gatvės, bus masinis mitingas, paminėjimui Lenino mirties. Programa bus gana didelė. Visi darbininkiški chorai dainuos. Kalbės drg. Ford, buvęs delegatas Kominterno 7-tam Kongrese. Durys atsidarys kaip 7 val. vak., o programa prasidės, kaip 8 val. vakare. Tad visi esate kviečiami dalyvauti ir būt laiku.

Šis Lenino mirties paminėjimo mitingas yra labai svarbus, delei sudarymo bendro fronto kovai prieš karą ir fašizmą, už socialę bedarbiams apdraudą. Tad dar kartą visi dalyvaukite kuo skaitlingiausia

PHILADELPHIA, PA.

ALDLD kuopų delegatai ir kitų organizacijų, būtinai dalyvaukite paskutiniam susirinkime sausio 26 d., 2 val. po pietų, 802 W. Girard Ave.

Nes šiame susirinkime bus galutinai sutvarkyta organizacinis veikimas sausio 27 d. Prie to padaryt tokį didelį mitingą sekmingu ir tvarkingu reikia mažiausia bent 200 darbininkų. Tad būtinai visi delegatai dalyvaukite.

Sausio 26 d., 2 val. po pietų, 928 E. Moyamensing Ave. bus masinės prakalbos. Kalbės A. Bimba ir L. Prūseika. Tad visi lietuviai darbininkai dalyvaukite kuo skaitlingiausia.

Komitetas.
(20-21)

FOTOGRAFAS
JONAS STOKES
Traukiu paveikslus familijų, vestuvių, kitokių grupių ir pavienių. Iš senų padarau naujus paveikslus ir krajavus sudarau su amerikoniškais. Reikalui esant ir padidinu to kio dydžio, kokio pageidaujama. Taipgi atmaliavoju įvairiom spalvom

JONAS STOKES
512 Marion St., kamp. Broadway ir Stone Ave., tarpe Eastern Parkway ir Chauncey stočių BMT Line.
BROOKLYN, N. Y.
Tel.: Glenmore 5-6191

Telephone Stagg 2-4409
A. Radzevičius
GRABORIUS
(Undertaker)
Vedu šermenis ir palaidoju tinkamai ir už prieinamą kainą.
Parsamdau automobilius vestuvėm, parėm, krikštynom ir kitokiem reikalam.
402 Metropolitan Ave.
(Arti Marcy Avenue)
Brooklyn, N. Y.

Charles' Up To-Date
BARBER SHOP
K. Degutis Savininkas
PLAUKŲ KIRPIMAS 25c
SKUTIMAS 15c
Prielankus Patarnavimas
100 Union Ave., Brooklyn
Tarp Ten Eyck ir Maujer Sts.

Tel. Virginia 7-4499
Barry P. Shalins
(ŠALINSKAS)
Lietuvis Graborius
Suteikiam Garbingas Laidotuves nepaisant kaštų.
Turim puikiai įtaisytą Koplyčią ir salę del po šermenų pietų.
Teikiam nemokamai vėliausios mados automobilius.
84-02 JAMAICA AVE.
Prieš Forest Parkway,
Woodhaven, L. I., N. Y.

Cortlandt 7-4305
Lietuviška Informacijų Raštinė
Lithuanian Information Bureau
38 Park Row, opposite City Hall
NEW YORK, N. Y.
Rooms 405-6-7
Equitable Service Bureau
LIETUVIŠKA
Susisiekimo ir Ištyrimo Įstaiga

Vaikas Linksmas, jis geria "Broncotone"

Jeigu Jūs esate užsišaldę, kosėjate, kenčiate nuo dusulio užgulimų užeikite į vaistinę ir nusipirkite butelį
"BRONCOTONE"
D-RO L. GRYCZ
Po vieno butelio sunaudojimo, įsitikinsite, kaip jis palengvina jūsų kentėjimus vidurių apsirgimuose; kaip kad sukietėjimas, širdies pykimas, naudokite
"GASTRITONE"
D-RO L. GRYCZ
Gastritone yra kombinacija iš sudėties, prirenginos po tiesiogine analitiška kontrole pagal daktarų receptų. Jis duoda puikiausius rezultatus kaipo skausmo lengvintojas ir gelbsti skilvio virškinimui.
Kent Remedies, Inc.
KENT REMEDIES, INC.
102 Kent Street, Brooklyn, N. Y.

Tel. Stagg 2-0783 NOTARY
Night Tel. Juniper 5-4912 PUBLIC
Juozas Levanda
(LEVANDAUSKAS)
GRABORIUS
Patarnauju visiems be skirtumo. Parsamdau automobilius kiekvienam reikale. Kainos žemos.
Ateikite ir persitikrinkite
107 Union Avenue
Brooklyn, N. Y.

Telephone: EVergreen 8-9770
J. GARŠVA
Graborius (Undertaker)
Laidotuvių Direktorius
Išbalžamuoja ir laidoja numirusius ant visokių kapinių; parsamdo automobilius ir karietas veselijoms, krikštynoms ir pasivažinėjimams.
231 Bedford Avenue
Brooklyn, N. Y.

NOTARY PUBLIC TEL. STAGG 2-5043
Matthew P. Ballas
(BIELIAUSKAS)
LAISNUOTAS GRABORIUS
660 GRAND STREET BROOKLYN, N. Y.
Puikiai įrengtos dvi koplyčios duodamos mylimiems pašarvoti dovanai.
Nuliūdimo valandoj, kreipkitės pas mus, patarnavimas bus užtikrintas ir už prieinamą kainą.

LICENSES
BEER, WINE, LIQUOR
Wholesale Retails

NOTICE is hereby given that License No. A-10442 has been issued to the undersigned to sell beer at retail, under Section 75 of the Alcoholic Beverage Control Law at 487 - 5th Ave., Borough of Brooklyn, County of Kings, to be consumed off the premises.
HENRY KAEHLER
487—5th Ave., Brooklyn, N. Y.

NOTICE is hereby given that License No. L-164 has been issued to the undersigned to sell liquor at retail under Section 132 A of the Alcoholic Beverage Control Law at 1551 Fulton St., Borough of Brooklyn, County of Kings, to be consumed off the premises.
STUYVESANT LIQUOR SHOP, INC.
1551 Fulton St., Brooklyn, N. Y.

NOTICE is hereby given that License No. A 10447 has been issued to the undersigned to sell beer, at retail under Section 75 of Alcoholic Beverage Control Law at 424 Sumner Ave. Borough of Brooklyn, County of Kings, to be consumed off the premises.
LOUIS BREIMAN
424 Sumner Ave. Brooklyn, N. Y.

HUDSON COAL
357 Flatbush Ave. Brooklyn, N.Y.
Pirkite nuo lietuvių anglių kompanijos
Kainos pakils nuo vasario 1. Užsisakykit iš anksto.
Šviežiai iškasta dubeltai sijota Pennsylvania Anthracite
Ne Būtleginta ar Truckers Anglis
PIGI ANGLIS YRA PIGI, BET MŪSŲ ANGLIS NEBRANGI
Garantuota pirmos rūšies anglis ir pilnas patikrintas svoris, 2000 svarų į toną.
Šaukite Sterling 3-4700
Egg Stove Nut
$10.25
Klauskite BEN DUBIN

Juozas Kavaliauskas
Laisniuotas Graborius
Pennsylvania ir New Jersey Valstijose
Telephonai: Bell—Dewey 5136
Keystone—Main 9669
Užtikrinu, kad mano patarnavimas bus atatinkamiausias ir už prieinamą kainą. Nuliūdimo valandoje prašau kreiptis prie manęs sekančių antrašu:
1439 South 2nd Street
PHILADELPHIA, PA.

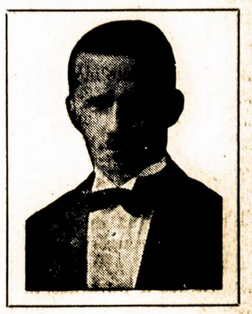

NEW YORKO IR APIELINKĖS ŽINIOS

Apdovanojo Bazarą

Prieš prasidėsiant bazarui, be pirmiau minėtų, gražiai apdovanojo bazarą brooklyniečiai ir iš kitų miestų. Bazaras prasidėjo penktadienio vakarą.

Brooklyniečiai, Pinigais:

Karpavičių šeima—$1; G. Paršionienė—$1; W. Misiunas—50c; J. Adomaitis—25c; d. Bender--$1.75; A. Dagis--$1; P. Burneckis—25c; G. Girgelis—25c; Juozas Žemaitis—25c.

Brooklyniečiai, Daiktais:

Mr. ir Mrs. Balčiūnai iš Varpas Bakery pasisakė duosią keiksų visus tris bazaro vakarus. Bertha Fulton—pajamas—vertės $5 ir negligee—vertės $10. J. Balčiunienė—oil cloth staltiesę — vertės $2, lempai gaubtuvą, vertės 50c. ir arbatai puodą, vertės $1. Karpavičių šeima—6 bakanus duonos.

Lindeniečiai, Pinigais

M. Užkurėnienė — 50c; G. Kardauskienė—25c; A. Trepkus—25c; A. Vertelienė—25; smulkių—30c; viso iš Lindeno $1.55.

Richmond Hill

Drg. A. Kaye—manicure setą ir novelty liquor setą—vertės—$5; d. Marozienė—pinigais—$2; J. Česnius—bonką degtinės; A. Klimienė—paduškaitę—vertės $5; M. Klimas—du bakšu noodles—vertės $1.60.

Dodge, Mass.

Eva Aniolauskas prisiuntė didelę padušką — vertės $2.

Nuoširdus ačiu visiems.

Kaip girdėti, tai naujų dovanų dar vis ateidinės iki pat pabaigos bazaro. Norint viską pamatyti ir pasirinkti geriausius daiktus, reik būti visus vakarus, kadangi vieni daiktai bus išpirkti, kiti gi nauji pribus.

Kas vakarą bazare yra puiki programa ir šokiai.

Įžanga tik 10c.

Iš Lietuvių Kriaučių Metinio Susirinkimo

Praeitą trečiadienio vakarą, Liet. Piliečių Kliube, lietuvių kriaučių 54-tas skyrius laikė savo metinį susirinkimą. Kadangi nebuvo jokių rinkimų, tai ir kriaučių nebuvo susirinkę perdaugiausiai. Tačiaus paliestus klausimus svarstė pilnu rimtumu.

Pirmiausia apie įvairius raportus bei pranešimus, kurie liečia kriaučių gyvenimą ir jų reikalus. Pild. Tarybos sekretorius pranešė, kad yra išrinkta komisija eiti trade boardan (amato tarybon), kad apgynus vienos kriaučkos teisę, kuri buvo be jokio pamato atleista iš Ackermono dirbtuvės. Ji tenai dirbo ligoką laiką prieš uždarymą dirbtuvės ir ne tik tada, bet ir dabar, kuomet dirbtuvė vėl išnaujo atsidarė ir ji pradėjo dirbti, jos darbo netinkamumui nebuvo jokios nuožiūros. Dabar gi, jai padirbus dieną kitą, darbdavys atėjęs pasakė, jog tavo darbas pasibaigė, nes čia ateina dirbti kitas žmogus. Po tokiam neteisėtam darbininkės iš darbo atleidimui,—pildančioji taryba išrinko komisiją, kad iškovojus jai seną vietą. Kuomi baigsis šitas įvykis—ateitis parodys.

Finansinis Raportas

Skyriaus finansų sekretorius ir iždininkas J. Kairys, išdavė raportą iš visų metų piniginės padėties. Praeitų metų antro pusmečio išlaidos siekė virš $700. Išaukota įvairiems darbininkų reikalams $70; nupirkta kitų kriaučių parengimams tikietų už $19. Mat, pas kriaučius yra mada, kad jeigu vienas skyrius rengia kokią pramogą, tai prisiunčia tikietų, kad juos kitas skyrius nupirktų ir dalyvautų parengime.

Skolininkai.

Skyrius yra išskolinęs saviems nariams virš $4,000. Paskola buvo išduota praeities dienose. Iš augščiau matomos sumos pinigų,—raportas sakė, jog 705 dolerių skolininkai jau kapuose guli, skyriui nei dėkui nepasakę už duotą paskolą, kuomet rengėsi mirti. Pradėjus skaityti gyvųjų skolininkų vardus ir pavardes, tai ir tame sąraše pastebėjo daug mirusiųjų su didesnėmis ir mažesnėmis sumomis pinigų. Abelnai imant, — mirusiųjų kriaučių skola sieks, jeigu neviršys, $1,000.

Kas iš skolininkų nesuspėjo numirt prieš praeitą susirinkimą, (nesupraskite, kad kas jų mirties nori) tas bus pašauktas pradėt išlygint skolą, nes susirinkime buvo pastebėta, jog skolininkų sąraše yra tokių žmonių, kurie abudu, tai yra, vyras ir žmona dirba prie kriaučių, turi pinigų, bet apie skolos atidavimą nei neužsimena. Tad susirinkimas nutarė, kad **sezonui prasidėjus, delegatas turi rūpintis, prižiūrėti tuos žmones, kad skola būtų mokama pagal savo išgalę.**

Raportai

Iš joint boardo (skyrių suvienytos tarybos), apart kitų kriaučių reikalų, pranešimas parodė, jog bėgyje paskutinių trijų metų, New Yorko ir apielinkės kriaučiai sumokėjo uždėtų mokesčių virš pusės miliono dolerių. Graži suma pinigų, ar ne?

Trade boardo (amato tarybos) pranešama šitokis įvykis, jog Amalgameitų Unija traukiama teisman, nes unijos viršininkai, pagal skundikų nurodymą, pakrikdę vieną kontraktorių korporaciją, kuri buvo sudėjus nemažai pinigų biznio vedimui. Užvestoji teisman byla reikalauja, kad unija padengtų korporacijai padarytus nuostolius. Kas laimės šitą bylą—sunku atspėti.

Toliaus. Trade boardo raportas aiškino ir apie viršlaikių dirbimą. Viršlaikių bus leidžiama dirbti tik keturias valandas savaitėje būtinoms kriaučių rankoms, kad nesustabdžius dirbtuvės darbo našumą. Reiškia, išdirbsi 4 valandas savaitėje ir tavo viršlaikis bus pabaigtas. Viršlaikis bus leidžiamas dirbti tik tose dirbtuvėse, kur jau nebus tuščių mašinų, o jeigu dar kur jų rasis, ten turės padėti daugiau kriaučių ir viršlaikis bus draudžiamas. Jo dirbimui jau yra padarytos kortos, ant kurių turės pasirašyti unijos nenadžeris ir delegatas, o kas be to dirbs, tas bus baudžiamas!

Raporte pažymėjo abelną kriaučių darbo padėtį dabartiniu laiku. Brooklynas, New Yorkas, Newarkas ir Passaic sudaro 243 kriaučių dirbtuves. Iš minimo skaičiaus dar tik 83 dirba pilną laiką, kitos dirba po dvi, tris ir keturias dienas; 56 dirb. dar visai uždarytos. Šita skaitlinė padaryta praeitą savaitę, gal būt, kad jųjų veiksmas dabar jau bus kiek pasikeitęs, nes šį mėnesį yra daugiau prirengiama materijos siuvimui, negu praeitais metais šiuo laiku.

Unija darys spaudimą tose dirbtuvėse, kur merginos, dirbdamos už NRA nustatytą savaitinę mokestį $14.40,—atima iš "bušlerių" darbą. Bus pareikalauta, kad joms būtų mokama pagal unijos nustatytą štukinį darbą, kas sustabdytų naujų merginų ėmimą dirbtuvėsna už mažesnę mokestį ir išmetimą senų unijistų iš darbo. Tai tiek apie raportus.

Laiškų Skaitymas

Susirinkimui einant toliau—nupirkta tikietų už $10 nuo unijos 3-čio skyriaus jų rengiamam teatrui žydiškoj kalboj.

Skaityta laiškas iš Priešfašistinės Lygos ar komiteto, kuriame prašoma išrinkti porą delegatų dalyvauti konferencijoj, kad išgelbėjus 2 italus nuo deportacijos į fašistų nagus už tai, kam jie buvo veiklūs prieš karą ir fašizmą. Išrinkta: V. Palkauskas ir Pauliukonis.

Skaitytas ir priimtas kitas laiškas nuo Passaic streikuojančių audėjų, bet finansinės paramos neduota. Priežastis,—streikas veik niekam nėra žinomas. Laukiama daugiau informacijų apie streiką.

Trečias laiškas nuo A. Jankausko,—J. Stilsono jau žinomu reikalu. Be ilgų diskusijų—paaukota $100.

Susikirtimas

Centralinės Amatų ir Darbininkų Tarybos (Central Trade and Labor Council) reikalu buvo kiek ilgesnės diskusijos, nes čia jau ėjo minimoj vietoj delegatų palaikymas. Šituo klausimu jau antras buvo susikirtimas priešingų minčių, už ir prieš. Pasibaigus diskusijoms, balsavimas parodė, kas kur stovi: už palaikymą delegatų 28 balsai, o prieš 53. Tokiu būdu jau pasibaigė kelių mėnesių karštas ginčas—ištraukimu delegatų.

Kriaučių Padėtis

Lietuviškos kriaučių dirbtuvėlės dar mažai juda. Vienas po biskiuką jau dirbinėja, kitos parsiveža darbo, o trečios dar laukia jo. Šiaip nieko ypatingo.

Tiesa, su Kaspercku ir jo darbininkais yra nesusipratimas. Kasperckas, parsivežęs darbo už pigesnę kainą, negu kiti kontraktoriai gauna,—numušė darbininkam algas net iki 12-to nuošimčio. Pildančioji taryba, tą sužinojus, pašaukė jį prie tvarkos, pareikšdama, kad būtų darbininkam sumokėti tie pinigai, kurie buvo nuo jų neteisėtai paimti. Įvykis atsidūrė pas kontraktorių atstovą ir darbo daviką, už ką Kasperckas gavo velnių, kad kitą sykį nebandytų imt pigiau darbo už kitus ir nekeltų suirutės. Darbo davikas prižadėjo pridėt $125, kurie turės būt atnešti pildančion tarybon, o ji išdalins darbininkams.

Pradedant pavasarinį sezoną—daugelis lietuvių kriaučių jau traukia dirbti anoj pusėj Rytinės upės. Kas tai pastebėjo, jog išėjimas geresnių kriaučių dirbti svetimtaučių dirbtuvėse visai nupuldys lietuviškas šapas. Atsakymas tokis: tegu lietuviški kontraktoriai gauna darbo, tai ir kriaučiai nuo jų nebėgs. Daugeliui be darbo ilgas maršavimas jau yra atsibodęs.

J. Nalivaika,
Skyriaus Kores.

Tik Sykį į Metus

Draugai, draugės, ir simpatikai! Susieikime į bendrą grupę sykį į metus ir pasirodykime su užjauta, pritarimais, darbais ir pinigais. Kalbu apie lietuvių darb. dienraščio "Laisvės" bazarą. Jeigu mes jaučiamės, kad mums laikraštis tarnauja kožną dieną, tai kodel gi mes jam negalime sykį į metus patarnauti? Daugumas draugų sako: "jie turėjo bazarą." Tai ne jie, bet mes turėjom. Jeigu jautiesi, kad priklausai prie grupės, tai ir pačiam priklauso viskas.

Man teko būti svetimuose bazaruose, tai aš net nustebau, kaip tuose bazaruose moterys energingai dirba. Viena leidukė užsipuolė: "Tamsta, imkie pas mane čensą ant elektrikinio pečiaus, tik už dešimts centų." Kaip tik paėmiau, tai ir kita atsirado. "Na, dabar tamsta pas mane, tai turėsi imti čensą ant pūkinės paduškos, tik už penkiolika centų." Taigi mes ir pageidautume tokių draugių ir draugų dirbti mūsų bazare, kuris atsibūna 24, 25 ir 26 dienomis sausio (January).

Nuoširdžiai prašome draugų ir draugių prisiųsti bei dovanot daiktais ar pinigais. Šis pasidarbavimas bus naudingas ne vien tik mūsų dienraščiui, bet ir jums suteiks malonumo ateit ir pamatyt, kad bazaras yra pelningas ir gražus su išdėstytais brangumynais.

Komisionierius.

East New Yorko LDS Vaikų Kuopelės Susirinkimas

Šiandien, tai yra šeštadienį, 25 sausio, 2 val. po pietų, Martin's Bar and Grill svetainėj, 2456 Pitkin Ave., įvyks Lietuvių Darbininkų Susivienijimo Vaikų kuopelės susirinkimas. Tėvai prašomi atvest savo vaikučius.

Komisija.

Iš Lietuvių Moterų Susirinkimo

Nežiūrint zero oro, ketvirtadienį visgi ALDLD Moterų Kom. šauktas susirinkimas įvyko su nemažu būreliu merginų-moterų. Be abejo, būtų buvęs keleriopai skaitlingesnis, jei ne spirginantis šaltis būtų užklupęs.

Draugė Amelia Jeskevičiūtė gražiai nušvietė, kokioj apgailėtinoj padėtyje atsiduria milionai biedniokių moterų, kuomet jos priverstos tapti motinomis neturint tam sveikatos arba ištekliaus. Bandydamos nuo to išsigelbėti—šimtai tūkstančių jų—be laiko nueina į kapus, kitos praranda sveikatą, o dar kitos, nežiūrint visų pastangų ir išmokesčių visokiems butlegeriams, vis vien tampa motinomis ligotų kūdikių, kurie miršta neužaugę arba tampa sunkenybe motinoms per visą gyvenimą. O tas dedasi delto, kad patarimai moterims įstatymais yra uždrausti. Tad moterims ypatingai yra svarbu paremti kovą už gimdymo kontrolės ir už motinystės apdraudos bilius.

Paskiau buvo diskusijos, kur keleta kitų draugių taipgi išsireiškė tais klausimais. Vienbalsiai priimta rezoliucija, kurioj reikalaujama pravesti įstatymus, kad moksliniai patarimai ir reikalinga medžiaga moterims būtų legališka ir teikiama visų gydytojų, ligonbučių ir klinikų. Taipgi veik visos dalyvavusios pasirašė ant tam tikslui gautų peticijų.

Paprašius pasidarbuoti "L." bazare—apsiėmė dd. Purvėnienė, Sinkevičienė, Depsienė ir Tamošiūnienė.

Dalyvė.

PARDAVIMAI

PARSIDUODA VIŠTŲ FARMA

Parsiduoda labai puiki vištų farma New Jersey valstijoj, iš New Yorko nuvažiavimas per 1½ val. 11 kambarių moderniška stuba, daug budinkų, visi geriausiose sąlygose. 250 medžių sodas, 75 aviliai bičių, 4 karvės, 400 vištų, kiaulės, antys ir žuvys. Ideališka lauku namai, lietuviškoj kaimynystėj. 2000 svarų medaus gaunama į metus, 1000 bušelių obuolių, burdingieriai atneša $1000.00 vasaros sezone. **Vertės $9000.00.** Nusileidžiame iki $6750.00, nėra agento. H. F. Welenc, 562 7th St., Brooklyn, N. Y. (19-26)

PARSIDUODA MEDUS

Tikras, tyras medus. Be jokio priemaišo ir nekvarbuotas. tirštas ir skanus, kaip Lietuvoje. 60 svarų kenas už $6.75, kvortinė bonka—75c. Perkant po tuziną ant syk 60c už kvorta.
"OUR FARM" HAMPTON, N. J.
arba telefonuokite South 8-4875.
(19-26)

SKAITYKIT IR PLATINKIT "LAISVĘ"

MEDICINOS DAKTARAS
B. BOGDASAROFF
200 Second Avenue
tarpe 12th ir 13th Sts., N. Y. C.
Gydo odos, kraujo, pūslės—šlapinimosi ligas.
Val.: nuo 10:30-8; Sekmad.: 11-1 dieną
Tel.: Algonquin 4-8294

IŠVALYK SAVO VIDURIUS

Vidurių užkietėjimas yra motina visokių ligų. Kad išvengti tas nelemtas ligas, tai yra privalumas išvalyti ir sutvarkyti vidurius. NATURAL - LAX.—HERB TEA yra sutaisyta iš 12-kos Naturalių **žolelių ir šaknelių,** kurią New Yorko Miesto Sveikatos Skyrius išbandė ir pripažino, jog NATURAL-LAX.—HERB TEA yra viena iš geriausių **paliuosavimui, išvalymui ir sutvarkymui pajrusius vidurius.** Pakelis arbatos kainuoja 50c., arba 3 pakeliai už $1.25. Prisiųskite Money Order už vieną arba tris pakelius, o mes jums už tai pasiųsime per paštą NATURAL-LAX.—HERB TEA. Rašykite šiaip:

John W. Thomson, P. O. Box 186, Brooklyn, N. Y.

LORIMER RESTAURANT
LIETUVIŲ VALGYKLA
Visokių Rūšių Šviežūs Valgiai, Gaminami Lietuvišku Taipgi ir Amerikonišku Stilium.
SYKĮ ATSILANKĘ PERSITIKRINSIT
417 Lorimer Street, Brooklyn ("Laisvės" Name)
SAVININKAI J. P. MARČIUKAI

Lietuvių Anglių Kompanija

Pirmos klasės anglis, geriausios rūšies ir pilnas svoris—2000 svarų tonas, tai legališkas svoris. Pristatome greit į jūsų namus. Prašome įsitėmyti adresą ir telefoną.

Telefonuokite: EVergreen 7-1661
arba užeikite pasikalbėti į ofisą
Kampas Union Ave. ir Grand St.
485 Grand St., Brooklyn, N. Y.

TRU-EMBER COAL COMPANY
(LIETUVIŲ ANGLIŲ KOMPANIJA)
485 Grand Street Brooklyn, N. Y.
Telefonas: EVergreen 7-1661

Bazaras Jua Prasideda

Laukiame Dovanų iš Kitų Miestų

"Laisvės" Jubilėjiniam Bazarui

Puikiai plaukia daiktais ir pinigais dovanos "Laisvės" Jubilėjiniam Bazarui. Bet veik visos dovanos ateina iš Brooklyno ir artimos apielinkės. Laukiame dovanų iš tolimesnių miestų.

BAZARAS BUS TRIS DIENAS

Penktadienį, 24 Sausio-January

Dainuos Trimito Choras iš So. Brooklyno, vadovaujamas Helen Mantuškaitės. Dainuos J. L. Kavalaiuskaitė, akompanuos A. Depsiutė ir dainuos duetus Stella Rochka ir Feleksas Lepinskas, jiems akompanuos Elena Mantuškaitė.

Šeštadienį, 25 Sausio-January

Dainuos Brooklyno Aido Choras, vadovaujamas B. Šalinaitės ir dainuos solus Aldona Klimiutė ir kiti žymūs talentai.

Sekmadienį, 26 Sausio-January

Dainuos Pirmyn Choras iš Great Neck, vadovaujamas A. Klimiūtės ir Alekas Velička dainuos solus ir kiti žymūs dainininkai.

DOVANŲ JAU YRA SUPLAUKĘ VIRŠ $2000.00. JAS VISAS REIKĖS IŠPARDUOTI UŽ ŽEMAS KAINAS, TAI BUS PROGA UŽ PIGIAI NUSIPIRKTI GERŲ DAIKTŲ.

"LAISVĖS" SVETAINĖJE
419 LORIMER ST., BROOKLYN, N. Y.

Kas vakaras šokiai. Įžanga 10c

VISAIS VAKARAIS GRIEŠ WM. NORRIS 4 KAVALKŲ ORKESTRA.

Šeštadienį ir Sekmadienį Bazaras pra sidės nuo piet ir tęsis iki vidurnakčio.