Pirmas Lietuvių Darbininkų Dienraštis (First Lithuanian Workers' Daily) Išeina Kasdien, Apart Sekmadienių

LAISVĖ

THE LITHUANIAN DAILY

Darbininkai Visų Šalių, Vienykitės! Jūs Nieko Nepralaimėsite, Tik Retežius, o Išlaimėsite Pasaulį!

No. 170 | Telephone STagg 2-3878 | Brooklyn, N. Y., Antradienis, Liepos (July) 21, 1936 | Pavienio Numerio Kaina 3c. | Metai XXVI, Dienraščio XVIII

ISPANŲ DARBNINKAI KARIAUJA FAŠISTUS

KRISLAI

22 Metai.
Politikos Zigzagai.
20-to Šimtmečio Amerikanizmas.
Vykdomajam Komitetui.

Rašo *A. B.*

Nepamirškime, kad rugpjūčio 1 d. sueis lygiai 22 metai nuo pradžios Pasaulinio Karo. Laiši diena nepraeis tylėjimu. Lai visur pakils galingas žmonių balsas prieš naujo karo pavojų!

Amerikinė Prieškarinė ir Priešfašistinė Lyga ruošia demonstracijas prieš karo pavojų. Prisirengkime prie jų. Reikia traukti į demonstracijas lietuvių organizacijas.

Socialistų Partija suskilo. Senoji gvardija pabėgo ir susiorganizavo "Liaudies Partiją." Jie laimėsią visą Ameriką savo pusėn. Jų esanti išmintingiausia taktika—plati, kaip pasaulis ir gili, kaip jūra. Bet, galima juos paklausti, kodel jie nepajėgė užkariauti Socialistų Partijos daugumos.

Nesenai Dakotos kongresmanas Lemkė skaitė save progresyviu žmogum ir vidutiniai kovojo prieš storkaklius kongrese. Bet dabar jis lošia į rankas reakcioniškiausių republikonų. Jis pasikvietė talkon fašistuojantį kunigą Coughlin, suorganizavo trečią buržuazinę partiją ir kandidatuoja į prezidentus. Jis patrauks savo pusėn nemažai farmerių ir liberalų ir taip padės republikonų kandidatui Landonui joti į Baltąjį Namą.

Iš demokratų partijos pabėgo Al. Smithas, didelis tos partijos šulas. Jis rems reakcionierių Landoną, fašisto Hearsto kandidatą.

Komunistų Partija eina į rinkimus suvienytomis eilėmis. Jau pradėta plati rinkimų kampanija. Drg. William Z. Fosteris, išrinktas rinkimų komiteto pirmininku. Jis sako, kad gal bus susitarta su įvairiomis radio kompanijomis komunistų kandidatų Browderio ir Fordo dvyliką prakalbų išnešioti po visą Ameriką. Tai būtų pirmas toks atsitikimas visoj šalies darbininkų revoliucinio judėjimo istorijoj. Bet šio plano pravedimas gyveniman, sako d. Foster, kaštuos mūsų partijai $50,000. Ar sukelsime tiek pinigų? Taip, sukelsime, jeigu visi nuoširdžiai ir ryžtingai darbuosimės.

"Dvidešimto šimtmečio amerikanizmas yra komunizmas," sako Komunistų Partijos rinkimų platforma. Kova prieš bedarbę, už gyvenimą ir laimę Amerikos žmonėms yra geras amerikanizmas ir geras komunizmas. Kova prieš karo ir barbariško fašizmo pavojų yra geras amerikanizmas ir geras komunizmas. O vienintėlė partija, kuri nuosakiai veda tas kovas, yra Amerikos Komunistų Partija.

Amerikos Lietuvių Kongreso Lietuvoje Demokratinei Tvarkai Atsteigti Vykdomasai Komitetas turėtų imtis už darbo. Pav., kolonijų veikėjai rašo redakcijoms laiškus ir klausia, kas daroma su kongreso rezoliucijomis ir tarimais. Jie sako, kad jie norėtų tas rezoliucijas turėti lapelio formoje, idant galėtų jas plačiai paskleisti ir perduoti savo giminėms ir seniems pažįstamams, kurių randasi visuose šio margo pasaulio kampuose. Iš vienos vietos rašo, kad jie rengiasi rašomos mašinėlės pagelba daryti rezoliucijų kopijas. Bet tai labai sunkus darbas. Tai darbas Vykdomojo Komiteto. Jis turi pinigų ir galėtų rezoliucijas ir tarimus atspausdinti ant plonos popieros ir išsiuntinėti po glėbį visiems kongreso delegatams.

Kongresas jau senokai praėjo. Vykdomasai Komitetas tyli. Negerai. Ypatingai didelė atsakomybė puola ant pečių komiteto pirmininko Mickevičiaus ir komiteto sekretoriaus Joniko.

Policija Užgrobė "Daily Workerį" su Atsišaukimu į Townsendiečius

CLEVELAND, Ohio. — Policija užgrobė "Daily Workerį," komunistų dienraštį, su atsišaukimu į Townsendo pensijų suvažiavimo dalyvius. "Daily Worker" buvo dalinamas prie suvažiavimo svetainės. Tarpt. Darbininkų Apsigynimo advokatė Yetta Land užprotestavo policijos valdybai prieš neteisėtą to laikraščio egzempliorių užgrobimą.

PRIEŠ SOV. MOKSLININKŲ PATAIKAVIMĄ SVETIMIEM

LENINGRAD. — Garsus astronomas Boris Gerasimovič yra aštriai kritikuojamas "Leningrado Pravdoj" už vergišką nuolankavimą vakarų Europai. Kritika nurodo, kad Gerasimovič priėmė į Pulkovo Astronomijos Observatorijos štabą tūlą nelabai kokį astronomą vardu Voronovą tik todel, kad pastarasis pirma išspausdino tūlą savo raštą užsienyj svetima kalba; bet Gerasivomič persekiojo jaunus gabius astronomus, tarp jų ir vieną komunistą už tai, kad jie kritikavo tos įstaigos darbų programą.

"Leningrado Pravda" nurodo didelius pasižymėjimus rusų mokslininkų ir Sovietų gausingiausią paramą mokslui, ir sako: gana jau vergiškai nuolankauti prieš Vakarų Europą ir pirma leisti užsieniuose svetimomis kalbomis raštus apie Sovietuose padarytus atradimus ir mokslinius darbus. Tie moksliniai atsiekimai turi būt pirmiausia paskelbiami savoj didžioj kalboj.

Bandomieji Balsavimai

PHILADELPHIA, Pa. — Bandomuose balsavimuose, padarytuose per "Farm Journalą," už Landoną pasisakė 25,307 skaitytojai, už Rooseveltė 20,869, už soc. Norman Thomasą 461 ir už Lemkę 291.

TURKŲ KARIUOMENĖ DARDANELLUOSE.

ISTANBUL, Turkija. — Pagal valstybiu konferencijos Montreux leidimą, Turkija liepos 20 d. atsiuntė savo kariuomenę prie Dardanellų perlajos tarp Juodųjų ir viduržemio marių.

Komunistai ir Socialistai Šaukia "Laimėt ar Mirt!" Kairiųjų Respublikonų Valdžia Apginkluoja Darbininkus prieš Fašistus

ORGANIZUOJASI RAUDONŲJŲ ARMIJOS; SUSIKIRTIMUOS SU FAŠISTAIS ŽUVO ŠIMTAI ASMENŲ

GIBRALTAR, liepos 20.—Beveik visoj Ispanijoj siaučia mūšiai tarp fašistų-monarchistų, iš vienos pusės, ir ištikimų valdžiai kareivių ir darbininkų, iš antros pusės.

Prezidento Manuelio Azanos vyriausybė padalino ginklus ir amuniciją desėtkams tūkstančių darbininkų ir darbo valstiečių kovai prieš fašistus ir karaliaus sugrąžinimo šalininkus; taipgi ginkluoja visus respublikoniškus piliečius prieš fašistų diktatūros pavojų.

HENDAYE, Francija. — Šičia gautomis žiniomis, San Sabastiane, Ispanijoj, susiorganizavo stipri Raudonoji Armija. Raudonarmiečiai, kaip liūtai, puola fašistus visame mieste.

Gint šalies sostinę Madridą atvyko 6,000 angliakasių iš Asturijos provincijos. Jie atsigabeno šimtus tonų dinamito. Jiems valdžia tuoj padalino ginklus ir amuniciją.

Nauju ministeriu pirmininku tapo paskirtas Jose Giral, buvęs laivyno ministeris. Prezidentas Azana pašaukė jį į tą vietą, kuomet atsistatydino S. C. Quirogos ministerija.

United Press žiniomis, fašistai užėmę La Linea, Algeciras ir Cadiz prieplaukų miestus pietinėj Ispanijoj. Maištininkai skelbia, kad prie jų prisidėję Sevillės ir San Sebastiano kariai. Jie taipgi praneša, kad užsieninis legionas ir maurų pulkai iš "ispaniškos" Morokkos, iš Afrikos, maršuoją ant šalies sostamiesčio Madrido.

Fašistai — Galvažudžiai

La Linea mieste, netoli Anglijos tvirtumos Gibraltaro, gatvės esančios nuklotos užmuštais ir sužeistais. Fašistai daugiausia kreipia kulkasvaidžių ugnį į komunistinių darbininkų būrius, kovojančius išvien su respublikai ištikimais kareiviais.

Apart mažesnių ginklų, sukilėliai turį ir kanuolių.

Važiuolami kariškais trokais pirmieji sukilėliai, persikėlę per siaurą perlają iš Afrikos, begailestingai ir be atodairos šaudė gyventojus, kurie išsivertė į demonstracijas prieš fašistus.

Tangier, liepos 20. — Pabėgėliai iš ispaniškos Morokkos praneša, kad fašistiniai sukilėliai masiniai žudė visus jiems nepritariančius miestuose Souk el Arba ir Arziloj.

Algiers, liepos 20. — Associated Press pranešimais, susikirtimuose tarp fašistų ir kairiųjų republikonų valdžios gynėjų tapo nukauta 40 asmenų ir sužeista 150 mūšiuose Elksar'e, Larache ir kt., Morokkoj. Valdiški lakūnai bombardavo sukilėlius Larache.

Laivynas Bombarduoja Fašistus Sukilėlius

Valdžios karo laivai bombarduoja monarchistus-fašistus sukilėlius, užgrobusius Melilla ir Ceuta miestus "ispaniškoj" Morokkoj.

Fašistai giriasi, būk trys prieš juos atsiųsti karo laivai perėję į sukilėlių pusę; o ketvirto karinio laivo komandierius vedąs derybas su maištininkais. Fašistų generolas Fr. Franco skelbia, būk sukilėliai jau turį savo rankose visą pietinę Andalusijos provinciją, taipgi svarbius miestus Valladolidą ir Burgosą.

Kairiųjų respublikonų valdžia per radio pranešė, kad sukriušino sukilimą Cordoboj ir atmušė fašistus Ciudade Real, kur jie bandė užgrobti valdiškas įstaigas.

Visa kariuomenė Leridoj ir Tarragonoj liko ištikima valdžiai. Suimti visi žymesni sukilimo vadai Barcelonoj. — Pagal pirmesnius pranešimus, valdžios lakūnai bombardavo maištininkų išstojimus pastarajame mieste.

Valdžios kariuomenė užklupo sukilėlius, gabenančius keturiolika trokų įvairius sproginius tarp Sevillės ir Rio Pinto. Mušyje tapo nušauti 26 sukilėliai ir paimti visi trokai su sproginiais.

Valdžios lakūnai bombomis užmušė 20 asmenų, bombarduodami maištininkus Tetuane, ispanų Morokkoj.

Raudonarmiečiai žygiuoja į Pampeluną, vieną iš fašistų stipriausių lizdų.

Fašistai - monarchistai padegė Malagos miestą. Jie giriasi būk taipgi užvaldę Balearic ir Kanarių salas.

Madrid. — Komunistai ir socialistai su obalsiu "Laimėt ar Mirt" petys petin išvien kariauja prieš sukilusius fašistus ir karaliaus sugrąžinimo šalininkus.

Kunigas G. Smith Telksiąs Jaunuolius Daužyt Komunistus ir Socialistus

CLEVELAND, Ohio. — Protestonų kunigas fašistas Gerald K. Smith, vaidinęs didelę rolę Townsendo senatvės pensijų kliubų suvažiavime, pareiškė liepos 19 d. laikraščių atstovams, kad jis organizuos jaunuolių būrius visoj šalyj daužyti ir ardyti susirinkimus ne tik komunistų, bet ir socialistų. Tuomi jis "apginsiąs demokratiją" Amerikoj.

SMARKIAUSIA KOMUNISTŲ RINKIMŲ KAMPANIJA

NEW YORK. — Komunistų Partijos Rinkimų Kampanijos Komiteto pirmininkas drg. Wm. Z. Foster užtikrina, kad dar niekad komunistai neturėjo tokio veiklaus ir plataus rinkimų vajaus kaip šiemet. Į rinkimų komitetą įeina atstovai nuo beveik kiekvienos valstijos. Per radio po visą Ameriką bus paskleista 14 kalbų Kom. Partijos kandidato į prezidentus d. Browderio ir į vice-prezidentus drg. Fordo. O komunistų rinkimų platformos bus išleista ir paskleista 5 milionai egzempliorių.

Visi draugai, veikliai remkime komunistų rinkimų kampaniją!

2 Metai Kalėjimo už "Gandus" prieš Nazius

BERLYNAS. — Nazių teisininkų komisija liepos 19 d. patarė Hitleriui išleist isakymą, pagal kurį būtų žmonės baudžiami iki 2 metu kalėjimo už "gandų skleidimą" prieš nazius, arba už jų kritikavimą.

Sovietų Baliūnas Iškilo 154,000 Pėdų Augštyn

MASKVA.—Sovietų moksininkų baliūnas ties Lena upe, Sibire, per 59 minutes iškilo 154,000 pėdų augštyn, tuo būdu prašokdamas visus pasaulinius augščio rekordus. Jame nebuvo žmonių, tik moksliniai instrumentai, kurie patys savaimi užregistravo temperatūrą, oro spaudimą ir kitokius reiškinius. Be kitko, pasirodė, jog 154,000 pėdu augštyi buvo 52 laipsniai šalčio žemiau zero, bet ne taip šalta, kaip kad 39,370 pėdų augštyj.

Kunigo Coughlino Kandidatas į Prezidentus Lemke per Akis Mulkina Townsendo Senatvės Pensijų Reikalautojus

PATS COUGHLIN NESENAI APŠAUKĖ "BEPROČIAIS" TŲ PENSIJŲ REIKALAUTOJUS, O DABAR NORI SUSIKUOPTI JŲ BALSUS.

CLEVELAND, Ohio. — Kongresmanas Lemke, Union Partijos kandidatas į prezidentus, liepos 19 d. veidmainiavo, kalbėdamas Townsendo senatvės pensijų suvažiavime, būk jis remsiąs "tinkamas ir teisingas" pensijas nusenusiem žmonėm. O fašistas katalikų kunigas Coughlin, Lemkės sėbras tos partijos įkūrime, dar nesenai apšaukė "beprotyste" visą Townsendo judėjimą, reikalaujantį po $200 pensijų per mėnesį kiekvienam seniui virš 60 metų amžiaus. Pereitą ketvirtadienį kalbėdamas townsendiečiams, kunigas Coughlin taipgi jokių pensijų seniams nereikalavo, o tik abelnai gerinosi, kad, girdi, "aš su jumis visomis keturiomis."

Coughlino-Lemkės partija yra ant greitųjų sulipdyta, idant rinkimuose atitraukt milionus balsų nuo Roosevelto ir tuo būdu padėt republikonams išrinkt fašistą Landoną į prezidentus.

EXTRA!

KRUVINA KOVA SU FAŠISTAIS VERDA VISOJ ISPANIJOJ.

LONDON, liepos 20. — Exchange Telegrapho korespondentas iš Gibraltaro praneša, kad esą suprantama, būk sukilėliai fašistai-monarchistai užėmę Ispanijos sostinę Madridą.

MADRID, liepos 20. — Kairiųjų respublikonų valdžia skelbia, kad nuslopino fašistų sukilimą Madride. Sukilėlių barakai buvo bombarduojami iš kanuolių ir iš lėktuvų, iki jie iškėlė baltas vėliavas ir pasidavę.

Prieš fašistus Sevillėj valdžia atsiuntė 15,000 armiją.

Cadiz, liepos 20. — Valdžios šarvuotlaivis bombarduoja fašistus Cadizo prieplaukos mieste. Submarinai apšaudo sukilėlių pozicijas Malagoj.

Madrid, liepos 20. — Fašistiniai sukilėliai grumoja iš lėktuvų bombarduot Ispanijos sostamiestį Madridą, jeigu jiem greit nepasiduos kairiųjų respublikonų valdžia.

La Linea mieste, ispaniškoj Morokkoj mūšiuose tarp sukilusių karių ir valdžiai ištikimų darbininkų tapo nukauta 200 asmenų.

Algeciras mieste darbininkai užmušė 119 sukilusių kariškių.

Ispaniškoj Morokkoj fašistai sukilėliai masiniai žudo savo priešininkus. Jie nugalabiję bent 200 žmonių.

Newark, N. J.

Mirė Kaz. Jonaitis, Newark, N. J. Randasi pašarvotas pas graborių Bujauską, 426 Lafayette St. Bus palaidotas Lindeno krematorijoj, antradienį, 21 d. liepos, 2 val. po pietų. Senas veikėjas, per daugelį metų priklausė prie Kompartijos, ir buvo narys ALDLD. ir I. L. D. kuopų.

Lenkų Protestai prieš Nazių Sauvalią Danzige

VARŠAVA. — Lenkijoj visur įvyksta demonstracijos prieš naujus įsakymus Danzigo senato, kur naziai turi didžiumą. Tais įsakymais einant, hitlerininkai pasimoja sunaikinti visas naziams nepritariančias partijas. Toliau gręsia visiškas prispaudimas lenkų ir žydu kaip tautinių mažumų Danzige. Žydų grupė iš Danzigo pasiuntė protestą Anglijos užsieniniam ministeriui A. Edenui prieš nazių sauvališkumą.

JAPONAI TURĖSIA DAUGIAUSIA SUBMARINŲ IR LAIVŲ - DRASKUNŲ

TOKIO, liepos 20. — Japonijos valdžia planuoja pasistatyt didžiausią pasaulyj laivyną submarinų ir laivų-naikintojų. Šiaip Japonijos naujų karo laivų programa yra laikoma didžiausioj slaptybėj.

BERLYNAS. — Hamm miestely, Vokietijoj, vienas žmogus įkalintas ištisiem metam už klausymąsi radio programos iš Maskvos.

LAISVĖ

LITHUANIAN DAILY PUBLISHED BY
The Laisve Inc.
every day, except Sunday
46 TEN EYCK STREET, BROOKLYN, NEW YORK

SUBSCRIPTION RATES:

United States, per year	$5.50
Brooklyn, N. Y., per year	$7.50
Foreign countries, per year	$7.50
Canada and Brazil, per year	$5.50
United States, six months	$3.00
Brooklyn, N. Y., six months	$4.00
Foreign countries, six months	$4.00
Canada and Brazil, six months	$3.00

Entered as second class matter March 11, 1924, at the Post Office at Brooklyn, N. Y., under the Act of March 3, 1879.

Kas gi Įvyko Lietuvoj?

Šiemet pavasaryj Lietuvoj smarkiai pakilo darbininkų judėjimas. Gegužės mėnesyj įvyko visuotinas statybos darbininkų streikas. Vietomis streikas užsitęsė iki 12 dienų. Streikas apėmė įvairius Lietuvos miestus. Streikas liko laimėtas, nors Darbo rūmai ir toki fašistų agentai, kaip Gūrskis, rūpinosi suardyt jį. Neįenai sustreikavo Kamberio lentpjūvė, kur dirbo apie 160 darbininkų. Kitų Kauno lentpjūvių darbininkai paskelbė vienos dienos solidarumo streiką. Ir šį streiką fašistai ir jų agentai iš Darbo rūmų rūpinosi suardyt. Visa eilė darbininkų iš Kamberio lentpjūvės buvo atstatyta iš darbo. Vienas toks atstatytas darbininkas užmušė lentpjūvės savininką Kamberį ir paskui pats nusižudė.

Nors tas darbininkas išrinko klaidingą kovos kelią, bet Kauno darbininkai tame darbininke pamatė darbininkų kovos auką fašistinės Lietuvos sąlygose. Išgirdę apie to darbininko likimą, sukruto visi Kauno darbininkai, ir ruošėsi prie jo laidotuvių. Visos didesnės įmonės pynė vainikus. Tokių vainikų buvo nupinta 45-50. Laidotuvės turėjo įvykt birželio 17 d. pavakaryj. Jau penktoj valandoj, prie tos vietos, kur gulėjo žuvęs draugas, susirinko didelė minia darbininkų, ne mažiau kelių tūkstančių. Fašistai išsigando tokio darbininkų sujudimo. Policija nutarė laidotuves atidėt, kad paskui tą darbininką slapčiomis palaidot. Darbininkai su tuo nesutiko. Jie paėmė karstą ir pradėjo lydėt žuvusį draugą. Policija neleido lydėt Laisvės aleja. Darbininkai ir vėl nepaklausė. Tuomet policija, apsiginklavusi kulkosvaidžiais ir dujomis pradėjo šaudyt ir leist dujas. Pirmu metu darbininkai kiek sumišo, bet greit susitvarkė, ir darbininkų dalis įsiveržė į Laisvės aleją. Prie jų prisidėjo ir kiti darbininkai. Latvijos laikraščių daviniais laidotuvių demonstracijoj dalyvavo iki 10 tūksančių darbininkų, o daviniais, gautais iš Lietuvos, dalyvavo net iki 20 tūkstančių. Fašistinis gi "Lietuvos Aidas" melagingai rašo, kad dalyvavo tik keli šimtai. Vienok "Lietuvos Aidas" nesugeba išaiškint, kodel policija ir žvalgyba, apginkluoti revolveriais, kulkosvaidžiais ir dujomis, nesugebėjo suturėt tuos kelis šimtus ir kodel tie keli šimtai neišsigando net šaudymų. Tai rodo, kad tenai buvo ne šimtai, o tūkstančiai. Nors policija ne vieną kart mėgino suturėt demonstratyvę laidotuvių eiseną ir neįleist darbininkų į kapus, visgi demonstrantai pasiekė kapus. Kapuos buvo pasakyta visa eilė prakalbų. Darbininkai savo obalsiuos ir kalbose reikalavo paleist smurto keliu 1934 metais išrinktas ligonių kasų taryba, reikalavo paleist smurto keliu išrinktus Darbo rūmus ir fašistinį seimą. Darbininkų minia pritarė tiems obalsiams ir reikalavimams. Be to, darbininkai laidotuvių mitinge protestui prieš fašistų smurtą ir šaudymus nutarė paskelbt Kaune birželio 18 dieną visuotiną streiką.

Birželio 18 dieną prasidėjo Kaune visuotinas streikas. Sustreikavo visos įmonės, dirbtuvės, spaustuvės, sustojo autobusų judėjimas, užsidarė krautuvės, kino ir t.t. Gatvės buvo pilnos darbininkų. Vėl prasidėjo darbininkų demonstracijos ir mitingai. Kai kur pasirodė barikados. Kadangi fašistai nepasitikėjo kareiviams, o kai kurios kariuomenės dalys atsisakė eit prieš darbininkus, tai į Kauną buvo sutraukta daug policijos iš kitų vietų. Fašistinė policija siuto ir daužė darbininkus. Bet išgąsdint jų neišgąsdino. Užsienio spaudos daviniais sužeistų darbininkų buvo 114, iš jų 14 sunkiai. Lietuvos gi fašistų daviniais, sužeista darbininkų nedaug, tik keli, bet už tai yra sužeisti 9 policininkai. Fašistų daviniai, aišku, neteisingi. Kaune eina kalbos, kad yra keli užmušti. Fašistų spauda užginčija tai, sakydama, kad yra tik vienas užmuštas — tai žydas darbininkas. Kiek tikrai yra aukų, fašistinė policija slepia, kaip lygiai slepia ir užmuštus, kad darbininkai nesuruoštų naujų laidotuvių.

Fašistai pavartojo visas savo priemones, kad neprileist darbininkų prie visuotino streiko: gąsdinimai, areštai ir pan. Iš to nieko neišėjo. Visuotinam streikui prasidėjus, fašistai ėmėsi ardymo darbo, kad tik greičiau darbininkai liautųsi streikavę. Vienok ir tas jiems nepasisekė. Streikas užsitęsė iki 22 birželio. "Lietuvos Aido" daviniais 21 birželio darbininkai dar streikavo. Iš Kauno streikas persikėlė į Šiaulius, Panevėžį, Jonavą ir kitus miestus. Kai kur sujudo ir kaimas. Visuotinam streikui pasibaigus, prasidėjo ekonominiai streikai.

Dabar fašistai grąsina darbininkams visokiomis bausmėmis ir represijomis. Birželio 20 d. rytinėj laidoj "Lietuvos Aidas" rašė: "Paskutinių dienų įvykiai **tebūnie paskutinis pamokinimas visiems, kurie iki šiol dar nebuvo įsitikinę, kad valdžia turi pakankamai priemonių pasipriešinti smurtui, kad ir iš kur jis kiltų." "Kas eina prieš valstybės tvarką, tai yra visuomenės kenkėjas, kuriam pašalinti iš jos tarpo bus panaudotos griežčiausios priemonės."** (Visur "L. A." pabraukta.)

Vakarinėj laidoj "L. A." dar kartą imasi grąsinimų. **"Kraštas nori ramumo ir visokiems rimties drumstikams, provokatoriams, agitatoriams turi būt paskelbta kuogriežčiausia kova."** Nors "L. A." grąsina, visgi jis rašo: "Niekam čia nenorima grąsinti"!!!!

Ne tik grąsinama. Keli šimtai jau areštuoti, ne mažiau šimto sužeista, penkiasdešimt atiduota teismui. Fašistų spaudos daviniais areštuota 340.

Birželio įvykiai Kaune ir kituos miestuos rodo, kad ir Lietuvos darbininkai įsitraukia į rimtesnę kovą. Nors fašistų spauda ir rašo, kad tų įvykių kaltininkai—tai tik visoki agitatoriai ir kurstytojai, ir pirmoj eilėj komunistai, ištikrųjų gi tų įvykių priežastis glūdi toj beteisėj Lietuvos liaudies padėtyj ir vis labiau augančiam darbo žmonių varge ir skurde. Kartu tie įvykiai rodo, kad ir Lietuvoj darbo masėse auga vienybė, taip reikalinga jų kovos laimėjimui.

Fašistai, išsigandę streikų, jau daro visą eilę nusileidimų darbininkams. Daugelis iš areštuotų jau paleista. Vidaus reikalų ministerija patarė savininkams už streiko laiką užmokėt ir prižadėjo darbininkams, kad nei vienas darbininkas už 18-21 birželio streikus nebus paliuosuotas, jei darbininkai 22 birželio stos prie darbo. Vyriausybė žada pagerint darbo apsaugos įstatymų vykdymą, prispirt samdytojus "atlygint" darbininkams už potvinio dienas, jei jie nenorės geruoju atlygint, padidint darbo savaitę iki 4 dienų tenai, kur dirbama mažiau 4 dienų, sutvarkyt apmokamas atostogas ir uždraust neapmokamas atostogas ir t.t.

Vie visi nusileidimai buvo išlupti visuotino streiko pagelba; vienok jie gal būt ir nevykdomi. Kapitalistinėse šalyse paprastai būna taip: kada darbininkai sujuda, jų priešai duoda visokių prižadėjimų, bet juos vykdo tik tol, kol kova eina. Kada darbininkai nutyla, tai ir prižadėjimai tuoj lieka užmiršti.

Klystų tas, kuris manytų, kad darbininkai streikavo vien del ekonominių reikalavimų. Nors streiko metu ir buvo statomi visoki ekonominiai reikalavimai, bet visuotinas streikas turėjo aiškiai politinį pobūdį. Tai patvirtina ir "Lietuvos Aidas." Birželio 20 d. "L. A." rašė: "Ketvirtadienį prie streiko prisidėjo net tokių įmonių darbininkai, kurie niekų būdu negali skūstis gauną mažą atlyginimą, negalį pragyventi ir tt." Ir čia pat "L.A." priduria: "Gal būt jie tuo norėjo parodyt savo solidarumą..."

Ne tik solidarumą norėjo parodyt; kaip rodo gauti iš Kauno daviniai, — visa darbininkų kova birželio mėnesyj buvo tampriai surišta su kova prieš fašizmą ir del sušaukimo Steigiamojo Seimo, išrinkto demokratiniais pamatais. Ta gi kova ėjo prie komunistų partijos vadovavimo, bet joje dalyvavo darbininkai be partijų ir politinių nusistatymų skirtumų. Toj kovoj mezgėsi bendras darbininkų frontas ir platus antifašistinis liaudies frontas. Toliau jis turės dar labiau tvirtėti.

Z. A.

26.VI.36.

JAUNUOLIAI VAIDINA LABAI SVARBŲ VAIDMENĮ KOVOJ PRIEŠ KARĄ

Kova už Taiką Yra Kova prieš Fašizmą, o už Progresą, už Visų Darbo Žmonių ir Silpnų Tautų Reikalus

(Iš Drg. Earl Browderio Kalbos, Pasakytos Amerikos Jaunuolių Kongrese š. m. Liepos 4 d., Clevelande)

Jaunuolius ypatingai paliečia karo pavojus, kuris šiandien labiau gręsia negu 1914 metais. Tai jaunuoliai yra skiriamas kanuolėm pašaras. Karo šunes rengiasi būtent juos paaukoti ant kapitalo godumo ir pelnų aukuro.

Mussolinio laimėjimas karo Ethiopijoj, Hitlerio pasiuntimas nazių armijų į Rheino kraštą ir krašto atginklavimas, sykiu Japonijos imperializmo plėtimasis Šiaurinėj Chinijoj—tai vis dalykai, kurie dar labiau ugdo ir smarkina Europoj ir Tolimuose Rytuose visas jėgas, grumojančias greitai išsiveržt į naują pasaulinį karą. Tie fašistinių užpuolikų laimėjimai gręsia pavojum Francijai, Belgijai ir mažesnėms šalims vidurinėj Europoj, taipgi Sovietų Sąjungai. Japonijos imperializmo plėtojimasis Azijoj darosi vis tiesesniu karo grumojimu prieš Jungtines Valstijas ir Angliją.

Pavojus daug maž lygiai gręsia Tolimuose Rytuose (iš Japonijos pusės) ir Europoj iš Hitlerio pusės.

Taikos išlaikymas darosi vyriausiu reikalu šiais laikais. O idant išlaikytumėm taiką, mes turime pažaboti fašistus, kurie užpuolančiai ir atvirai traukia į karo kelią. Bet tai būtų nesąmonė kalbėti apie taikos apgynimą daugiau, negu mes turėsime sumobilizavę visą jėgų, kovojančių už taikos išlaikymą pasaulyje, tokių jėgų, kurios užkirstų kelią fašistiniams užpuolikams. Mes turime išvystyti tokias spėkas taikai palaikyti, idant fašistiniai užpuolikai matytų, kad jie veikiausiai bus sumušti, jeigu pradės karą.

Kova už taikos išlaikymą yra kova prieš fašizmą ir kova už progresą. Jinai padeda darbininkų klasei apgint savo reikalus. Jinai padeda apginti savo nepriklausomybę mažosioms šalims, kurių gyvybei gręsia karas kuo tiesiausiai. Ta kova gina reikalus pažangos ir visos žmonijos. Ir jeigu taikos spėkos laimėtų, tai reiškia, kad fašizmas būtų baigtinai sunaikintas ir užtikrinta galutinoji pergalė darbininkų klasei, taigi būtų užtikrinta ir laimėjimas naujai visuomenės tvarkai—Socializmui.

Bet iki šiol dar nebuvo išvystyta gana pasipriešinimo užpuolikų fašistų politikai. Darbininkų klasėje stokavo vienybės ir aiškumo tuo klausimu. Antrojo (Socialistų) Internacionalo vadai atsisakė telkt minias savarankiškam žmonių veikimui prieš karo ruošėjus. Tie vadai visiškai atsidėjo ant Tautų Lygos, ant savo kapitalistinių valdžių, ažuot daryt nepriklausomą masių veikimą svarbiausiu įrankiu taikai palaikyti. O Anglijos Darbo Partija net bažijosi, kad Vokietijos fašizmas esąs "nuoširdus". Tuo būdu taikos judėjimas buvo silpninamas, o ne stiprinamas. Iš antros pusės, daugelis kitų, kaip kad Norman Thomas, nors nutraukė ryšius su Antruoju Internacionalu, tačiaus, atmetė visokią tikslią, praktišką politiką taikai palaikyti. Jie virto sektantais, net kartodami didžiausias Antrojo Internacionalo klaidas, pavyzdžiui, reikalaudami išnaujo perdalint kolonijas fašistų naudai.

Pasaulio žmonės trokšta taikos, ypač kiekvienos tautos jaunuoliai. Mūsų (komunistų) politika siekia to, kad būtų suvaldyti karo kurstytojai kiekvienoj šalyj ir kad taikos jėgos visame pasaulyje veiktų bendrai, išvien. Tatai mes išreiškiame šitokiu obalsiu: "Sulaikykime Ameriką nuo karo, sulaikydami pasaulį nuo karo." Tuo būdu mes nutraukiame kaukę nuo Hearsto, Coughlino ir Libertylygiečių, kurie veidmainiškai šneka apie Amerikos laikymąsi nuošaliai nuo kitųkraštų, ale patys tikrumoj norėtų Jungtinių Valstijų jėgą nublokšti į vieną stovyklą su Hitleriu ir kitais karo rengėjais. Mūsų politika yra atkreipta ir prieš fašistus užpuolikus užsienyj ir prieš tokius gaivalus mūsų šalyj, kurie yra Hitlerio pagelbininkai ir stengiasi įvesti fašizmą Jungtinėse Valstijose.

Mes komunistai sutariame su Amerikos žmonių plačiais pageidavimais taikos, kaip kad tuos pageidavimus išreiškia jų idėjos apie šios šalies bepusiškumą (neutralumą). Tatai išreiškia ir mūsų obalsis, "Sulaikykime Ameriką nuo karo, sulaikydami pasaulį nuo karo." Bet šis obalsis sykiu parodo, kaip Amerika galėtų būt ištikrųjų sulaikyta nuo karo. Mes aiškiname, jog tatai galima padaryt tik tuomet, jeigu visos spėkos, kurios pageidauja taikos Amerikoj, paduos ranką panašioms spėkoms visame pasaulyje kovoj už vieną tarptautinę taikos politiką. Taika yra nedaloma. Taigi ir kova už taiką negali apsiriboti tik kurios nors vienos šalies sienomis.

Kovos už taiką negalima laimėti be jaunimo talkos. Jaunuoliai vaidins vieną iš svarbiausių vaidmenų kovoj prieš karą, kuris gali išsiveržt bile momentu. Amerikos jaunimas yra daugeriopai parodęs, kad jis yra priešingas karui. Šią prieškarinę nuotaiką mes turime suorganizuoti. Mes turime suprasti, kad taikos klausimas nėra vien klausimas suaugusiems išspręsti; tai yra klausimas ir jaunuoliams ir visiems žmonėms Amerikoj.

Minėkite, kad jau nebus karas formaliai skelbiamas pirm jį pradedant. Jis šiandien ar kitą metą prasidės be tokių senoviškų ceremonijų. Jis jau ne skelbiamas, o tiesioginiai užkuriamas plačiu, urmingu bombardavimu iš oro, su sproginiais ir padegančiomis dujų bombomis. Todel juo labiau mes turime būt prisirengę visokioms galimybėms; juo labiau mes turime įtempti visas savo pastangas, idant sumobilizuotumėm ir sukeltumėm plačiausias žmonių minias veikimui prieš karą, tokiam veikimui, kuris pastotų kelią karo rengėjų maršavimui, o sudrūtintų visas jėgas, linkusias suvaldyti fašistinius užpuolikus.

Paryžiaus moterys kovoja už teisę balsuoti. Jos suruošė demonstraciją arklių lenktynių arenoj ir dešimčiai minučių sulaikė lenktynes.

KELIAVIMAS SVETUR

Kas met tūkstančiai gyvenančių Suv. Valstijose žmonių pageidauja aplankyti seną kraštą ir pasisvečiuoti su savo senaisiais draugais ir giminėmis. Mažai Amerikoje apsistojusių imigrantų neketina kada nors vėl grįžti į savąjį kraštą. Bet kada ta diena jiems ateina, tai su kokiomis popieromis jie ketina vykti užsienyje ir keliauti svetur?

Čia vėl mes randame, kad Amer. pilietybė padaro svarbų skirtumą. Kaip tik vyras, arba moteris, tampa piliečiu, jis arba ji gali gauti Amerikos pasportą, ir, jeigu vyksta užsienyj, tai keliauja su amerikonišku pasportu. Kadangi jau jie yra Amerikos piliečiai, tad jiems visai nereikia nei svarstyti klausimą ar vėl bus įleisti į Suv. Valstijas.

Ateivis, kitoj pusėj, neturi jokio patikrinimo, kad jis bus vėl įleistas. Jis keliauja savo šalies pasportu. Prieš jam apleidžiant Suv. Valstijas, jis gauna sugrįžimo leidimą. Šitas leidimas jam duoda teisę sugrįžti kaipo nekvotiniu imigrantu, bet jis turi prisilaikyti prie visų imigracijos įstatymo reikalavimų, tarpe šitų reikalavimų sveikatos reikalavimas yra labai svarbus. Paprastai, tokis ateivis, jeigu ne perilgai išbūna iš šios šalies, vėl įleistas, bet vistiek yra atsitikimų, kur sugrįžtantieji ateiviai nebuvo įleisti į Suv. Valstijas.

Sugrįžimo leidimas yra geras tik vieniems metams, jeigu pratęsimas negautas. Naturalizuotas pilietis gali apsilikti dvejus metus jo gimimo šalyje, arba penkius metus bile kitoje svetimoje šalyje, be jokio užklausimo (ilgesnis išbuvimas laikytas priešingu jo prisiekto pareiškimo, kuomet buvo naturalizuotas, jis tada prisiekė, kad ketina nuolat apsigyventi Suv. Valstijose.).

Keliavimas su amerikonišku pasportu palengvina sugrįžimą į Suv. Valstijas, bet senoje šalyje gal turėjimas amerikoniško pasporto visai kitaip atsiliepti. Tenai jo senieji draugai ir giminės gal nesupras, kodel tokis žmogus išsižadėjo savo šalį. Kodėl jis prisiekė ištikimumą kitai. Tuos visus klausimus pats žmogus turi sau apsvarstyti.

Per visą apsistojimą užsienyj Amerikos pilietis yra po globa Amerikos vėliavos. Viena iš svarbiausių užduočių Amerikos konsulatų ir kitų diplomatinių ofisų, tai yra teikti visą galimą pagelbą ir apsaugą jos piliečiams. Ateivis, kad nors ir gyvena Suv. Valstijose per daugelį metų, negali reikalauti jokios apsaugos nuo amerikoniškų diplomatinių ir konsulinių atstovų. Nelaimei pakilus jis turi kreiptis prie savo valdžios.

Taip pasitaiko, kad įstatymai kelių Europos šalių nepripažįsta teisę jų tautiečių pakeisti pilietystę. Turim atsitikimų, kur Amerikos naturalizuoti piliečiai buvo išrinkti kareivių tarnyston jų buvusių šalių. Nelabai senai Amerikos Suv. Valstijų valdžia užbaigė speciales sutartis su keliom šalim, po kurių sutarčių teisė naturalizuotis yra pilnai pripažinta. Kur tokių sutarčių nėra—pav., su Lenkija, Italija, Francija, Vokietija, Jugoslavija, Austrija, ir Rusija—tai Suv. Valstijų Valstybės Departmentas duoda persergėjimus naturalizuotiems piliečiams kurie ketina vykti užsienyje ir kur naturalizuoti ateiviai yra priverstinai prirašyti prie kareivių tarnystės, tai šita šalis protestuoja prieš tokius atsitikimus. Daugumoje atsitikimų, ypatingai taikoje, toki protestai yra pasekmingi. Ateivio atsitikime tokių protestų negalima padaryti.

Naturalizuotas pilietis keliaudamas užsienyje turi lygų stovį su vietiniais gimusiais amerikiečiais ir taip ilgai, kaip jis turi Amerikos legališką pasportą, tai negal būt jokio klausimo kaslink jo sugrįžimo į Suv. Valstijas. Ateivis negali per ilgai apsistoti užsienyje, nes gali pamesti teisę vėl sugrįžti kaipo nekvotinis imigrantas ir rasti, kad Amerikos durys jam uždarytos.

F. L. I. S.

Mendon, N.Y.—Dvyniams Howard Smithui ir jo seseriai Em. Stayman'ienei sukako 84 metai amžiaus.

Lietuvių Komunistų Veikla

Mūsų Kadrų Svarba ir Jų Auklėjimas

(Diskusinis Straipsnis)

Jungtinių Valstijų Komunistų Partijos Lietuvių Centro Biuras jau paskelbė būsimo Lietuvių Komunistų Suvažiavimo dienotvarkį. Tarpe kitų klausimų mes turėsime ir **auklėjimą mūsų kadrų—vadovaujančių draugų ir draugių.**

Kadrų klausimas yra vienas iš svarbiųjų. Draugas Stalinas, pereitas metais kalbėdamas apie auklėjimą kadrų Sovietų Sąjungoje, pareiškė:

"Obalsis 'kadrai viską nulemia' reikalauja, kad mūsų vadovai rodytų didžiausio rūpestingumo delei mūsų darbininkų, 'mažų' ir 'didžių', vis tiek kokioj srityj jie dirbtų, ir t u r ė t ų atydžiai juos auklėti, turėtų jiems padėti, kuomet jiems reikia pagelbos, juos padrąsinti, kada jie padaro pasisekimo žingsnius, turėtų juos augštyn kelti . . .

"Mes, pagaliau, turime suprasti, kad iš viso esančio pasaulyje brangaus kapitalo, žmonės ir kadrai yra kuo brangiausias, kuo daugiausiai nulemiantis kapitalas."

Draugas Stalinas, imdamas Sovietų Sąjungą, įrodinėjo, kad ten mašinų bado laikas jau senai pasibaigė, kad jų yra pakankamai, kad dabar reikia tik lavintų, mokytų jėgų.

Tatai labai pritinka ir mums. Mes turime plačiausią dirvą mūsų veikimui, mūsų organizacijų auklėjimui, spaudos platinimui, Komunistų Partijos narių kiekio didinimui, tik stoka pas mus pralavintų jėgų, stoka tų pačių jėgų paskirstymo pagal jų tinkamumą.

Stoka Kolonijose Veikėjų

Važinėjant po lietuvių kolonijas, kur yra mūsų skaitytojų ir Amerikos Lietuvių Darbininkų Literatūros Draugijos bei kitų organizacijų kuopų, dažnai tenka girdėti nusiskundimą:

—Pas mus nėra veikėjų! Stoka patyrusių draugų ir draugių! Neturime vadovų!

Ir reikia pripažinti, kad daugelis gan stambių kolonijų ir kuopų rymo, laikosi tik dėka vieno kito draugo ar draugės veiklai. Ir jeigu kas nors su tuom draugu atsitiko—mirė, ar išvažiavo tai jau būk tikras, kad ten mirs ir kuopa. Štai keli metai atgal Buffalo miesto buvo iš apie 20 narių ALD LD kuopa. Mirė d. Garisonas, mirė ir kuopa. Tain atsitiko ir dar keliose kolonijose. Aišku, kad kuopa laikėsi tik ant vieno draugo, kad daugiau mažų, bet labai svarbių veikėjų nebuvo išauklėta.

Mums stoka prakalbų gerų pirmininkų. Yra vietų, kad atvykęs kalbėtojas patsai turi persistatyti ir kalbėti. Daugiausiai mūsų pirmininkai atsistoja ir publikai tik kalbėtoją perstato. O reikėtų, kad pirmininkai mokėtų publikai perstatyti organizacijos svarbą, nušviesti vietos padėtį, nupiešti vietos kuopos veikimą, gerai išgarsinti mūsų literatūrą. Mažai mes turime tokių pirmininkų.

Mums stoka ir kuopose veiklių valdybų narių, kaip tai, gerų organizatorių—pirmininkų ir sekretorių. Stoka tinkamų literatūros platintojų. Vis tai "maži" veikėjai, bet jie yra labai svarbūs. Ant jų rymo visas kuopos veikimas. Stoka sugabių dienraščių platintojų. Vajai parodė, kad mes turime labai gabių, gerų veikėjų, bet jų mažai. Daugelis didelių kolonijų visai neturi gabių agentų, o lietuvių daug, daug būtų galima gauti naujų skaitytojų.

Stoka mums ir naujai besilavinančių kalbėtojų. Ypatingai šioje srityje nesimato naujų moterų kalbėtojų. Moterų kalbėtojų visai mažai teturime. Stoka gerų korespondentų. D a u g e l i s moka neblogai rašyti, bet nesiima už rašto; daugelis rašo per daugelį metų, bet nesistengia su gramatika susipažinti.

Daug dar turime nedateklių, bet turime ir gerų pliusų. Vietomis nauji iškyla veikėjai, kaip laikraščių platintojai, taip ir masinių organizacijų darbuotojai. Jie greitai ir sugabiai moka reikalus tvarkyti. Kuopos ir laikraščių skaitytojų kiekis greitai paauga.

Mano supratimu, mūsų centrai nemažai stengėsi kadrų auklėjime padėti. Buvo leidžiama literatūra, rašyta ta tema dienraščiuose, siuntinėta mokyklėlių direktoriai. Man pačiam bent dešimt tokių mokyklėlių teko vadovauti. Patyrimas rodo, kad stoka pas drauges ir draugus **savimi pasitikėjimo,** per šaltas atsinešimas į savitarpinio lavinimosi reikalus. Žinoma, buvo stoka ir gerų patarimų, gerų vadovėlių, permažai buvo ir mūsų dienraščiuose už tai rašyta.

Nepaisymas Narių

Dažnai viena ar kita kuopa nupuola nariais. Paklausk kodel, tai gauni atsakymą: "Išsibraukė, nenori prigulėti." Patyrimas rodo, kad dažnai draugai organizacijos narius neužtektinai **įvertina,** nebando juos perkalbėti, kad pasiliktų organizacijoje, nepadeda jiems prasilavinti ir suprasti organizacijos svarbą. Draugas Stalinas toje pat prakalboje pareiškė:

Taigi, draugai, jeigu mes norime sekmingai nugalėti badą (stoką) kadrų ir padaryti, kad mūsų šalis turėtų tinkamą skaičių kadrų. . . ., tai pirmoje vietoje turime išmokti branginti žmones, branginti kadrus, branginti kiekvieną darbininką, galintį atnešti naudos bendram mūsų idealui."

Štai nuo ko mes mes turime pradėti. Kovoti už narių prasilavinimo pakėlimą, kovoti už kiekvieną narį, kad jis neapleistų mūsų organizacijas, kovoti už kiekvieną skaitytoją, kad jis nenustotų mūsų spaudą skaitęs, kovoti už kiekvieną simpatiką ir tuom pat laiku jieškoti naujų narių, naujų skaitytojų, naujų talkininkų--pagelbininkų. Drg. Stalinas savo kalbą baigė taip:

"Atminkite, draugai, tik tie kadrai yra geri, kurie nebijo jokių sunkenybių, kurie nesislapsto nuo sunkenybių, kurie, priešingai, eina pasitikti sunkenybes, kad jas nugalėtų ir prašalintų. Tik kovoje su tikromis sunkenybėmis tegalima nukalti tikruosius kadrus."

Manau, kad ir mūsų suvažiavimas suras būdus, k a i p išauklėti daugiau ir gabesnių "didelių" ir "mažų" veikėjų—kadrų, kaip pakelti pas šimtus m ū s ų draugių ir draugų norą prasilavinti, pasimokyti, pasidaryti gabesniais, drąsesniais ir lankstesniais kovotojais už mūsų visų bendrus siekius. **D. M. Šolomskas.**

Didžiojo Rašytojo Laidotuvės

Birželio 20 d. profesinių sąjungų name, pusiau tamsioj Kolonų salėj, ant raudonai apdengto pastolo stovėjo metalinė urna. Aplink taip daug buvo vainikų, kad urna, rodėsi, apaugo žydinčiu darželiu iš rausvų rožių, gelsvų lelijų ir daug kitų gėlių. Plačios aukštos palmos tamsiai žaliavo prie pastolo kompų. Tarp palmų žemai prie pastolo, ant kurio ilsėjosi A. M. Gorkio pelenai urnoje, stovėjo juodai aptaisytas jo paveikslas.

Čionai, prie šitų namų iš pat ryto ėjo nesuskaitomos žmonių minios. Liūdnos laidotuvių maršų melodijos skambėjo salėj. Žmonės liūdni, nulenkę apnuogintas galvas ėjo salėje pro šalį urnos. Kas nešė vėliavą, lenkė ją. Moterys verkė. Vaikai glaudėsi arčiau vienas prie kito ir stipriai laikėsi už rankučių.

Žmogus, kurio atminį gerbė, buvo didžiu savo liaudies sūnumi, ir jai pašventė jis savo meilę. Dabar liaudis pagerbė savo išt-ikimo sūnaus atminį. Minioje, kuri ėjo pro šalį, buvo balti, pražilę seneliai ir berniukai, pasirišę raudonus kaklaraiščius, kiemsargiai su baltais priekaiščiais ir Raudonosios armijos kapitonai, jaunos mergaitės su Vorošilovo šaulių ženkleliais ir susikuprinę senelės, milicionieriai ir studentai, valgyklų oficiantai ir mokytojai, kompozitoriai ir kolchozninkai, akademikas Kistekovskis ir senas Sormovos darbininkas T. G. Tretjakovas su ordenu ant krūtinės, tramvajų konduktorės ir jaunuoliai mokslo vadovėlius nešini, namų šeimininkės ir fabrikų direktoriai, lakūnai ir bibliotekoriai. Jie ėjo, apšviečiami jupiterių spinduliais, ėjo tylomis.

Nustatytu laiku keitėsi garbės sargyba. Sargyboje stovėjo Gorkio draugai, pažįstami, guodotojai ir gerbėjai. Sargyboje stovėjo rašytojai, kuriems Gorkis buvo ir tėvu ir mokytoju. Garbės sargyboje stovėjo sąjunginių respublikų atstovai. Stovėjo darbininkai, kolchozninkai, inteligentai--skaitytojai ir kovos draugai. Garbės sargyboje stovėjo rašytojai A. Tolstojus, Vs. Ivanovas, Kiršonas, Fadejevas, Demjan Biednyj, Gladkovas, Fedinas, Čukovskis, Lebedinskis, Seifulina, ir daug kitų. Stovėjo fabriko "Bogatir" darbininkai ir iš Kalinino miesto audėjai, Leningrado delegacija ir Kelių susisiekimo komisariato darbininkai. Štai eina i garbės sargyba Andrius Parfenovičius Vasiljevas, 76 metų senelis su ilga žila barzda. Tai senas Gorkio draugas. Jie susitiko 48 metai atgal stotyje Krutaja, kur Andrius Vasiljevas buvo vagonų prižiūrėtoju, o Aleksejus Peškovas (Gorkis) — svėrėju. Vasiljevas keletą metų atgal gavo iš Gorkio laišką ir vis ruošėsi su juo susitikti. Ir štai liūdnas susitikimas — Profsąjungų namo Kolonų salėje.

Į salę pe pertrūkio neša vainikus. Nuo kolektyvų ir atskirų draugų, nuo miestų ir ištisų respublikų. Neša vainikus įvairiomis kalbomis—francūzų, anglų, vokiečių, ispanų. Vainikus nuo Romen Rolando, Andre Gido, nuo Lui Aragono, n u o kinų revoliuc., n u o Jaunimo Kominterno, nuo antifašistinės moterų organizacijos.

Salėje pasirodo draugai Dimitrovas, Chruščiovas, Gamarnikas, Bulganinas; eina paskui juos Andre Gid ir Lui Aragon.

17 val. 30 min. į garbės sargybą stojasi draugas Stalinas. Greta su juo—d. Molotovas. Priešais—draugai Kaganovičius ir Ordžonikidze.

Kada buvo nuimta paskutinė garbės sargyba, drg. Stalinas, Kaganovičius, Ordžonikidzė, Mikojanas, Čubaris, Andrejevas, Ždanovas ir Ježovas pakėlė urną ir orkestrui griežiant "Internacionalą" palengva išnešė ją iš Kolonų salės. Paskui juos ėjo Gorkio giminės ir artimi draugai, vyriausybės nariai, Sovietų ir kitų šalių rašytojai, visuomenės veikėjai.

Raudonojoj aikštėj susirinko dešimtys tūkstančių darbo žmonių. Pastačius urną ant aukšto pastolo priešais Lenino mauzolėjų buvo atidarytas trauro mitingas, kuriame kalbėjo draugai Molotovas, Bulganinas, Aleksejus Tolstojus ir Andre Gid, kuris kalbėjo francūzų kalba.

Kada pasibaigė trauro mitingas, Raudonojoj aikštėj skambėjo "Internacionalo" balsai. 18 val. 45 min. partijos ir vyriausybės vadovai nusileido nuo mauzolėjaus ir nužygiavo prie urnos. Pakėlė ją ir nešė prie Kremliaus sienos. Priešakyje ėjo draugas Stalinas ir Aleksejus Tolstojus. Paskui juos — draugai Molotovas, Kaganovičius, Ordžonikidzė, Mikojanas, Čubaris, Ždanovas, Ježovas, Dimitrovas, Chruščiovas, Bulganinas.

Priešakyje rašytojas Vs. Ivanovas ant raudonos pagalvės nešė Lenino ordeną —augščiausia dovaną, kuria sovietų valdžia pažymėjo savo mylimą rašytoją.

18 val. 47 min. urna tapo įmūryta į sieną. Griaudžia daug kartų pakartojami kanuolių saliutai. Orkestrai griežia "Internacionalą". Senoj Kremliaus sienoj, greta su Kirovo ir Kuibiševo pelenais, palaidoti ir didžio rusų rašytojo, genialaus žodžio menininko, atsidavusio darbo žmonių draugo ir kovotojo už komunizmą—Maksimo Gorkio pelenai.

("R. A.")

Grupė Marseilės (Francijoj) miesto darbininkų po to, kai jie laimėjo savo streiką.

Lawrence, Mass.

Miesto konsulis arba taryba susideda iš tikrų sorkininkų. Savaitė atgal paskelbė, kad ji dar tebeišmoka tiems, kurie nukentėjo nuo potvynio. Bet kokiems nabagėliams jinai moka? Štai pavyzdys. George L. Gage yra anglies "dyleris" ir jam išmokėjo $583.32. Electric ir Gas kompanijai išmokėjo $803.93.

Ponai valdininkai moka tiems, kurie ir taip turtingi. O ką gauna darbininkai? Beveik nieko.

Tegul Lawrence darbininkai atmins, kada vėl ateis rinkimai. Jeigu taryboje būtų darbininkų atstovai, tai jie šelptų darbininkus, o ne kapitalistus.

Lawrence progresyvės moterys gerai pasidarbavo del "Laisvės" pikniko, kuris įvyko liepos 4 d. Jos suaukojo po 25 centus ir nupirko kalakutą, kuris buvo išleistas ant laimėjimo ir davė $23 pelno. Tos draugės gražų darbą atliko del darbininkiškos spaudos. Čia paduodu ir vardus, kurios prisidėjo su kvoderiu:

R. Čuladienė, Z. Penkauskienė, Gradauskienė, Karpavičienė, V. Taraškienė, A. Čuladienė, V. Krasauskienė, M. Dvareckienė, V. Zulzienė, O. Veckienė, O. Butėnienė, L. Gross, K. Bulatienė, F. Kodienė, Tamašauskienė, J. Kralikauskienė, M. Čuladienė, J. Aleksonienė, M. Petrukevičienė, M. Milvidienė, Vasilienė ir J. Šlaivienė.

Lietuvių Darbininkų Susivienijimo 125 kuopos susirinkimas įvyks liepos 26 d., 1 v. po pietų, L. U. Kliubo svetainėj. Visi nariai ir narės dalyvaukite ir būkite laiku. Norime greitai susirinkimą atlikti, idant po susirinkimo visi galėtumėte važuoti, kur kas norite. Turėsime svarbių klausimų susirinkime aptarti.

Visų kolonijų, o ypač Lawrence, lietuviai rengkitės atvažiuoti į Maple parką rugpjūčio (Augusto) 9 d., nes įvyks didelis ir gražus piknikas. Jį rengia lietuviai komunistai. Tai bus piknikas visos Naujosios Anglijos. Dainuos visos Naujosios Anglijos vyrų chorai. Abelnai bus gera programa. Bus geri kalbėtojai.

L. K. Biuras.

Baltimore, Md.

Labai rimtai Maryland valstijos Komunistų Partijos organizacija rengiasi prie prezidentinių rinkimų kampanijos. Oficialiai kampanija bus pradėta su didžiuliu partijos pikniku, kuris įvyks liepos 26 d. Greenwood Electric parke, Catonsville, Md. Manoma į šį pikniką sutraukti kelius tūkstančius žmonių.

Pikniko tikslas: duoti Baltimorės ir visos Maryland valstijos žmonėms gražiai ir linksmai laiką praleisti ir sukelti pinigų padengimui rinkimų kampanijos kaštų. Rinkimų kampanijos išlaidos bus didelės, nes ji, rinkimų kampanija, bus varoma labai plačiu maštabu. Štai, rugpjūčio 11 d. bus surengtas masinis mitingas, kuriame kalbės Komunistų Partijos kandidatas į vice-prezidentus James W. Fordas. Kiek vėliau, spalių 18 d., Baltimorėje kalbės partijos kandidatas į prezidentus, Earl Browder.

Šiame piknike kalbės Earl Dixon ir Frank Scott. O Baltimorės Jaunimo Teatras išpildys dailės programą.

Komunistų Partija kreipiasi į Baltimorės lietuvius ir jų darbininkiškas o r g anizacijas padėt padaryti šį pikniką tikrai didele darbo žmonių ir visų pavergtųjų demonstracija už savo klasės partiją ir reikalus. **Baltimorietis.**

Tel. Virginia 7-4499
Barry P. Shalins
(ŠALINSKAS)
LIETUVIS GRABORIUS
Suteikiam Garbingas Laidotuves nepaisant kaštų.
Turim puikiai įtaisytą Koplyčią ir salę del po šermenų pietų.
Teikiam nemokamai vėliausios mados automobilius.
84-02 JAMAICA AVE.
Prieš Forest Parkway
WOODHAVEN, L. I., N. Y.

FOTOGRAFAS
JONAS STOKES
Traukiu paveikslus familijų, vestuvių, kitokių grupių ir pavienių. Iš senų padarau naujus paveikslus ir krajavus sudarau su amerikoniškais. Reikalui esant ir padidinu t o k i o dydžio, kokio p a g e i d a u j a m a. Taipgi atmaliavoju į v a i r i o m spalvom.

JONAS STOKES
512 Marion St., kamp. Broadway ir Stone Ave., tarpe Eastern Parkway ir Chauncey stočių BMT Line
BROOKLYN, N. Y.
Tel.: Glenmore 5-6191

Dr. Herman Mendlowitz
33 METAI PRAKTIKOS
522 Bedford Avenue
arti Taylor St., Brooklyn, N. Y.
Telefonas Evergreen 7-1312
OFISO VALANDOS
nuo 1—3 diena ir nuo 7—8 vakaro
NEDĖLIOMIS
Nuo 10 iki 12 val. iš ryto
FLATBUSH OFISAS
2220 Avenue J
Kampas E. 23rd St.

MEDUS
"Laisvė" gavo didelį vežimą
MEDAUS
"Naudokite medų vietoje cukraus"—sako Dr. J. J. Kaškiaučius. Kreipkitės tuojaus į "Laisvę" ir įsigykite
MEDAUS
Ne tada laikas vaigyti medų, kada jau apsergate šalčiu. Valgykite medų, kad nesirgtumėte.
"LAISVĖS" ANTRAŠAS
427 Lorimer St., B'klyn, N. Y.

Petras Prasauskas
Budvonių Kontraktorius
Budavoju naujus ir taisau senus namus. Moderniškai padarau krautuvėm frontus.
Kreipkitės
PETER PROSS
1771 Stillwell Ave.,
Brooklyn, N. Y.
Telefonas Beachview 2-3103

CAMP HYGIOLOGY
VEGETERIONIŠKA SVEIKATOS KEMPĖ
Žaidimas ir valgis, tai jūsų kelias į sveikatą
Tennis, Base-Ball, maudynės, laiveliais važinėjimasis ir tt., fizinis lavinimasis, direktorius, 5 patarėjai vaikučiam.
Vieta prie Hudson upės, 40 mylių nuo miesto
Mokestis $12.00 į savaitę ir augščiau. Dienai $2.50 ir viršaus.
Vaikam $10.00 į savaitę.
Del platesnių informacijų rašykite:
DR. ROBERT W. ANDERSON
134 Elliot Place, Bronx, N. Y.
Dirbamom dienom Tel. Topping 2-6639

ALDLD REIKALAI

ALDLD 15-to Apskričio Pusmetinės Konferencijos Protokolas

Amerikos Lietuvių Darbininkų Literatūros Draugijos 15 Apskričio pusmetinė konferencija įvyko birželio 28 d., 1936 m., draugų Kasparaučių name, 636 Samuel St., Youngstown, Ohio.

Konferenciją atidarė apskričio organizatorius P. Nemura 10:30 val. ryto, paskirdamas į mandatų komisiją šiuos draugus: P. Boiką, J. Kasparaučių, K. Lapinską. Laike mandatų peržiūrėjimo buvo pakviesta eilė draugių ir draugų išreikšti savo mintį apie mūsų organizacijos užduotis.

Mandatų Komisijos Raportas

22 kp., Cleveland, Ohio, 6 delegatai: E. Raulušaitienė, J. Raulinaitis, A. Yakaitis, J. Mažeika, B. Plungienė ir M. Valenta (pastarosios dvi nepribuvo).

51 kp., Middlefield, Ohio, 3 delegatai: A. Rubienė, J. Plickers, A. Plikunienė (pastaroji nepribuvo).

57 kp., Corleto, Ohio, 4 delegatai: E. Sklerienė, M. Jozaponienė, P. Karulis, P. Boika.

90 kp. Youngstown, Ohio, 3 delegatai: F. Danielis, M. Skistimas, J. Kasparaučius.

190 kp., Collinwood, Ohio, 5 delegatai: P. Nemurienė, M. Lapinskienė, P. Nemura, K. Lapinskas, A. Samuolis (pastarasis nepribuvo).

Dalyvauja 5 kuopos su 17 delegatų. Suteiktas sprendžiantis balsas apskr. komiteto nariams. Viso su sprendžiamais balsais dalyvauja 22 ypatos. 59 kp., Akron, Ohio, neprisiuntė delegatų, nė raportų apie jos veikimą.

Konferencijos pirmininku išrinkta F. J. Madison; rezoliucijų komisijon: J. Kasparaučius, P. Boika ir P. Nemura. Dienotvarkis skaitytas ir priimtas vienbalsiai. Metinės konferencijos protokolas skaitytas ir priimtas vienbalsiai.

Apskričio Komiteto Raportai

Organizatorius savo raporte pranešė, kad kuopų veikimas yra nelabai geras. Laike vajaus naujų narių gavime didžiuma kuopų visai nieko neveikė, nors galėjo ir turėjo progų prirašyti naujų narių į mūsų organizaciją. Taipgi pažymėjo, kad del laiko neturėjimo kol kas nebuvo galima naujų kuopų suorganizuoti. Be suminėtų trukumų, apskričio komitetas ir kuopos atliko nemažai naudingų darbų darbininkų reikaluose.

Moterų Komiteto Raportas

Draugė J. Bagdonienė savo raporte pažymėjo, kad veikimas tarpe moterų yra neblogas. Nors ir yra trukumų, bet kad būtų kitos komiteto narės veiklesnės, veikimas eitų geriaus. Turėjo surengę paminėjimą moterų dienos, prakalbas ir šokius, parengimas buvo pasekmingas, pelno liko virš $20.

Balandžio 25 d. turėjo šokius, pelnas buvo skiriamas gegužės pirmai dienai ir Tom Mooney. Padėkos laiškas skaitytas nuo Tom Mooney už aplaikytus $9 jo paramai. Turėjo vieną moterų susirinkimą, kur diskustiota lietuvių darbininkių reikalai.

Finansų Sekretoriaus Raportas

Apskritys turėjo įplaukų per šį pusmetį tik narinių mokesčių nuo 51 kp. už 27 narius $1.35.

Išlaidos: išaukota įvairiem darbininkų reikalam $10, apskričio išde su 1 d. birželio lieka $36.47.

Diskusuota moterų komiteto nusiskundimas, kad apskričio komiteto nariai jas varžo, neduoda pilnos laisvės aukoti pinigus, kur jos nori. Nutarta, kad moterų komitetas perduotų visus pinigus į apskričio išdą.

Skaitytas konferencijai pasveikinimo laiškas nuo centro sekretoriaus D. M. Šolomsko. Apskričio pikniko raportas priimtas su pagyrimu gaspadoriams. Pelno liko $38.57.

Kuopų Raportai

22 kp., Cleveland, Ohio, narių turi 66, užsimokėjo už šiuos metus 22, vienas užsimokėjo už 1935 m., 3 atsikėlė iš 57 kp. Literatūros išparduota už $8.50, darbininkų reikalamas paaukota $8.40. Parengimų neturėjo, išde turi $5.46.

51 kp., Middlefield, Ohio, narių turi 27, visi yra pasimokėję už šiuos metus. Susirinkimai įvyksta reguliariškai kas mėnesis. Turėjo surengę pikniką kuopos naudai, darbininkų reikalams išaukota $11, pirkta vienas šėras dienraščio "Vilnies" bendrovės. Kuopos sumanymu ir narių pasidarbavimu tapo suorganizuota LDS jaunimo kuopa kuopos ribose. Išde turi $11.22.

57 kp., Corleto, Ohio, narių turi 35, naujų narių gauta 3, persikėlė į 22 kp. 3 nariai, užsimokėjusių už šiuos metus yra 20, išplatinta 15 egzempliorių darbininkų kalendoriaus, įvairiems darbininkų reikalams išaukota $22.92, išde turi $47.95. Parengimų kuopos naudai turėjo vieną.

90 kp., Youngstown, Ohio, narių turi 20, vienas apleido Youngstown, naujų narių negauta. Kuopa ir pavieniai nariai dalyvauja darbininkiškam ir politiniam judėjime, darbininkų reikalams paaukota $3.75, išde turi $17.

190 kp., Collinwood, Ohio, narių turi 64, naujų narių negauta, užsimokėjusių už šiuos metus yra 22. Parengimu kuopos naudai turėta 2 ir vieną teatrą-balių "Daily Worker" naudai. Išplatinta 30 eg. Darb. Kalendoriaus, išaukota darbininkų reikalams $27.30, išde turi $10.62. Kuopa ir jos atstovai dalyvauja įvairiuose darbininkų judėjimo reikaluose.

Daug diskusuota ant kuopų raportų. Po diskusijų, nutarta reikalauti iš centro, kad neimtų įstojimo mokesčių iki pabaigai šių metų.

Nutarta del pravedimo didesnės agitacijos už mūsų organizaciją, kad kiekviena kuopa būtinai turėtų du korespondentus, kurie nors sykį į mėnesį parašytų į mūsų spaudą apie kuopos veikimą.

Nutarta, kad kuopos ateinantį sezoną dėtų pastangas turėti lavinimos vakarus, paskaitas iš žurnalo "Šviesa" ir taip toliau.

Nutarta paraginti Clevelando kuopas, kad ateinantį sezoną darbuotųsi visos trys išvien, surengiant nors porą gerų teatrų-balių.

Nutarta paaukoti sekamai: Lietuvos politkaliniam $5; dienraščio "Vilnies" popieros fondui—$5; Tarptautinio Darbininkų Apsigynimo Clevelando distriktui—$2.50; Komunistų Partijos rinkimų kampanijos fondui—$2.50; Amerikos Jaunimo Trečiam Kongresui —$2.

Priimta Šios Rezoliucijos

Abelnais darbininkų reikalais, Angelo Herndon, Scottsboro jaunuolių, Tom Mooney, Lietuvos paliuosavimo klausimu, užgirtas Amerikos Lietuvių Kongresas Atsteigti Demokratines Teises Lietuvoj ir ALDLD veikimas, užgirtas ir pasveikintas Amerikos Jaunimo Trečias Kongresas.

Metinė konferencija nutarta laikyti ne vėliaus, kaip sausio 15 d., 1937 metais, Collinwoodo kuopos ribose. Konferenciją pirmininkas uždarė 4:30 val. po pietų.

Laike vakarienės, kurią pagamino Youngstowno kuopos gaspadinės, aukų surinkta $12.35. Aukos pavesta sunaudoti Youngstowno kuopos nuožiūrai.

Konf. Pirm. **F. J. Madison,**
Sekretorius **J. Rudis.**

Lawrence, Mass.

Trumpos Žinutės

Herman Arlitt, senis 67 metų, iš Methuen, Mass., 132 Hampshire Road, pargryžo atgal į savo gyvenimą. Jis padarė 4,000 mylių kelionę į New Orleans ir atgal su dviračiu. Senis vis tiek rizikaunas: turėjo kojomis gerai pamindyti.

Jaunuolis Theodore Czumackis, 18 metų amžiaus, 200 Park St., pergeitai važiavo mašina, darydamas 60 mylių į valandą. Tapo suareštuotas ir nubaustas pasimokėti $15. Jaunuolis verkia ir prašo teisėjo, kad jam dovanotų, nes neturįs iš ko pasimokėti už lekcijas savo mokytojai, pas kurią jis ima muzikos lekcijas.

Tai bus tikras vyrų chorų kontestas. Rengia Komunistų Partijos Lietuvių Frakcija rugpjūčio 9 d. Maple Parke, Methuen, Mass. Dalyvaus visos Naujosios Anglijos chorai.

Vyrai, gerai lavinkite balsus. Bus penki teisėjai, kurie išneš nuosprendį, kuris vyrų choras geriausia dainuoja ir laimės dovaną.

Publika turėtų skaitlingai suvažiuoti.

John L. Smith, 555 Haverhill St., skaitomas seniausias šio miesto gyventojas. Jis apvaikščioja 100 metų sukaktuves ir dirba savo darže po 7 valandas į dieną. Dar tvirtas senis ir gerai atrodo.

Lawrence piliečiai užsiregistruokite šiomis dienomis: liepos 28-30, rugpjūčio 1, 4, 6. 8, 11, 13, 15, 18, 20, ir 22. Raštinė atdara nuo 1 ligi 5 val. ir nuo 7 ligi 9 val. vakare.

Užsiregistruokite, kad galėtumėte balsuoti rinkimuose. Taipgi atėjus rinkimams balsuokite už darbininkų kandidatus, neduokite savo balsų republikonams arba kitiems darbininkų priešams.

"Laisvėje" tilpo vardai Lawrence draugų, kurie pardavinėjo "L." pikniko tikietus, bet nebuvo vardo vieno draugo, kuris irgi gerai darbavosi, tai yra, Ch. Zuis. Jis pardavė už $3.15. Ogi atsiminkite, kad šis draugas nepriklauso prie mūsų organizacijų, o tik yra geras simpatikas ir niekados neapleidžia mūsų parengimų.

Drg. V. Akstina, L. U. Kliubo gaspadorius, žymiai taisosi—gyja. Tai linksma girdėti. Velijame greitai sugyti ir vėl su draugais dalyvauti kliube.

Draugė Juškienė susirgo, turėjo operaciją. Ji gyvena po num. 8 Wells St. Draugė Juškienė visada atsilanko į mūsų parengimus. Katros draugės pažįstate, aplankykite ją. Korespondentų Biuras velija draugei greitai pasveikti.

Mirė Martynas Lukševičius, senas farmerys. Savo ūkį turėjo Methuene. Dar nelabai senas žmogus buvo ir galėjo gyventi, bet pusėtinai išsigerdavo, todel gal ir sveikata išsisėmė. Nepriklausė prie organizacijų ir nelankydavo parengimų.

Lawrence Water Supply superintendentas bėdavoja, kad negauna vandens. Sako, kad vanduo sumažėjo ant 10,000,000 galionų. Yra pavojus, kad gali vandens pritrūkti.

L. K. Biuras.

San Francisco, Calif.

Šių metų liepos 5 diena suėjo du metai, nuo "Kruvino Ketvergo", nuo nužudymo dviejų darbininkų Nick Bordoise ir Howard Sperry, kurie buvo San Francisco policijos nužudyti 1934 metais laike San Francisco Laivakrovių Generalio Streiko.

Jų atminčiai, tą vietą, kur jie nužudyti pasriuvę kraujuose gulėjo, laivakrovių sargai saugojo visą dieną vainikais nuklotą. Daugelis iš dalyvių nemanė, kad visų unijų nariai dalyvaus (nes buvo 2 dienos šventa), bet unijos apsivienijo į Jūreivių Federaciją. Paskirtu laiku išėjo į Market gatvę veik nuo Embarcadero iki Civic Centro su virš trisdešimt tūkstančių darbininkų ir karo veteranų. (H. Sperry buvo pereito karo veteranas). Market gatve maršavo po vadovybe Harry Bridges. Pirma procesijos lavonų vietoje važiavo du trokai pilni vainikų nuo įvairių organizacijų (nuo Tom Mooney ir buvo vainikas), kas pridavė daugiau liūdėsio ir atrodė į tikras laidotuves.

Į Civic Centrą dar daugiau susirinko darbininkų. Po prakalbų iš Civic Centro vainikus nuvežė ant jų kapų, tuo ir pasibaigė tą nepamirština liūdėsio diena.

Policija prisiuntė dvyliką dolerių del vainiko, bet laivakroviai, kaip 1934 metais, taip ir šį kartą atsisakė priimti jų kruviną auką.

Taip, draugai, "vienybė—galybė!" ir nenorinčiam įmatoma. Pereitą gegužės darbininkai pasirodė gatvėj neskaitlingai, miesto valdžia su policija nekreipė į tai atydos, bet kada darbininkai dešimtimi tūkstančių į gatvę išeina, tai ta pati valdžia su policija daug švelnesnė pasidaro ir be didelių maldavimų pasiūlo savo pagelbą ir ant gatvių transportaciją, visą bildėsį sustabdo,

Nors čia lietuvių mažai randasi, bet mes galime pasididžiuoti su savo delegatais. Draugė Karosienė atstovavo mūsų A.L.D.L.D. kuopas Amerikos Lietuvių Kongrese. Dabar draugė Mugienienė rengiasi važiuoti, kaipo delegatė, išrinkta nuo valgyklų aptarnautojų, į Rochesterį, kur atsibus jų konvencija augusto mėnesį, prieš pat L.D.S. Seimą. Draugė Mugienienė atstovaus mūsų Lietuvių Darbininkų Susivienijimo kuopas Seime. Tai puikus įvykis del Oakland ir San Francisco lietuvių.

Pacific.

Worcester, Mass.

Lietuvos Sūnų ir Dukterų Broliškos Draugijos mėnesinis susirinkimas įvyko liepos 7 d. Prisirašė 8 nauji nariai, didžiumoje jaunimas. Smagu matyti draugiją augant. Šiame susirinkime nutarta turėti vajų per du mėnesiu del jaunuolių nuo 16 iki 20 metų amžiaus. Nebus jokio įstojimo, tik turės pasimokėti mėnesines duokles už šešis mėnesius. Todel dabar tėvai, kurie turite jaunuolius, vaikinus ar merginas, paraginkite prisirašyti prie mūsų draugijos.

Šis susirinkimas buvo pusėtinai ilgas. Mat, buvo direktorių rekomendacija, kad nerandavoti parko svetimtaučių draugijoms, partijoms bei kliubams. Ta rekomendacija prieš didžiuma balsų. Tokiu būdu, katrie ir buvo užsiregistravę parką iš pavasario, negaus parko. Tas padarė daug nesmagumo su Komunistų Partijos pikniku, kuris turėjo įvykti rugpjūčio 1-2 dienomis.

Tai dar pirmas toks draugijos tarimas padarytas laike 18 metų nuo įsisteigimo Olympia parko. Trynimasis, bruzdėjimas tarpe narių pusėtinai didelis, nesmagumo prisidarėme. Kam iš to bus naudos, ateitis parodys.

Draugija nutarė surengti didelį pikniką rugsėjo 5-6-7 dienomis. Tai bus paminėjimas 10 metų sukaktuvių nuo susivienijimo Lietuvos Sūnų Draugijos su Apšvietos Bendrove. Bus duodamos didelės dovanos už įžangos tikietukus. Taipgi bus sporto ir dailės programa. Todel visi pasižymėkite tas tris dienas, o ypač 7 dieną. Tą dieną bus traukimai laimėjimų. Laimingų bus net 11 ypatų.

J. J. Bakšys,
Korespondentas ir sekretorius.

Montreux, Šveicarija. — Devynių šalių atstovų konferencija vienbalsiai nutarė leist Turkijai apsiginkluot Dardanellų perlają tarp Juodųjų ir Viduržemio jūrų.

Tel. Stagg 2-0783 NOTARY PUBLIC
Night Tel. Juniper 5-4912

Juozas Levanda
(LEVANDAUSKAS)
GRABORIUS BALZAMUOTOJAS

Patarnauju visiems be skirtumo. Parsamdau automobilius kiekvienam reikale. Kainos žemos.

Ateikite ir persitikrinkite.

337 Union Avenue
Brooklyn, N. Y.
Namas tas pats, tiktai miesto patvarkymu pamainytas numeris buvusio 107 Union Avenue.

BERN. J. SHAWKONIS
(AŠAKUNAS)
NAUJAS
LIETUVIS GRABORIUS IR BALSAMUOTOJAS
LAISNIUOTAS
New York ir New Jersey Valstijose
Graborystės reikale visada jums mielai patarnaus pigiai.
306 John Street
Harrison, N. J.
Telefonas: Harrison 6-1693

Sergančių Vyrų ir Moterų Chroniškos ir Staigios Ligos gydomos naujoviškais būdais

Patenkinančios ir greitos pasekmės. Kreipkitės į Dr. Zins gydymui Kraujo, Odos ir Nervų Ligų, Slogų ir Chroniškų Skaudulių, Abelno Nusilpimo, Nervų Išsisėmimo, Skilvio ir Žarnų Ligų, Hemorrhoidų bei Kitų Laukan Ėjimo Nesveikumų, kaipo skausmo ir nesmagumo priežasčių. Gydoma Strėnų Gėlimas, Sciatica, Neuralgia, Nervų Įdegimas, Chroniški Reumatiški keblumai, Nosies, Gerklės, Plaučių, Plaučių Arterijų ligas, Inkstų netvarkumus ir kitos ligos Vyrų ir Moterų; o jeigu turite kokią ligą, kurios jūs nesuprantate, pasitikimai pasiklauskite manęs, ir jūsų nesveikumas bus jums išaiškintas.

Mano Išlygos Yra Prieinamos

Kraujo Tyrimai, Laboratoriniai Išbandymai, X-spinduliai, Serumų ir Ciepų Įleidimai.

(PASITARIMAI VELTUI)

Dr. L. ZINS— Įst. virš 25 metai.
110 East 16 St., N. Y.
Tarp 4th Ave. ir Irving Pl.
Valandos—9 A. M. iki 8 P. M.
Sekmadieniais 9 A. M. iki 3 P. M.
MES KALBAM LIETUVIŠKAI.

DETROITO LIETUVIŲ DARBININKŲ APTIEKA
Čia randasi lietuviška aptieka, kurioje galima pirkti vaistus daug prieinamesne kaina, negu kitur dabartiniu laiku.
A. M. KISHON, Aptiekorius Savininkas
8701 JOS CAMPAU AVE., DETROIT, MICH.

F. ŠATO FOTOGRAFIŠKA STUDIJA
Worcestery—Prieinamiausia Lietuviam
Tai—VENUS STUDIO
Atskiri asmenys ir grupės fotografuojama tobulai ir greit.
24 Millbury St. Worcester, Mass.

Puiki Vieta Vakacijom

Ant augšto kalno, gražioje lygumoje, platūs sodnai aplinkui, tyro vandens prūdas maudytis, patogūs kambariai guoliui, puikiausios rūšies valgiai.

Kainos Suaugusiems $12.00 į Savaitę.

Ši vieta yra garsiuose Catskill kalnuose, Up State New York, kur yra sveikatos patarėjų pripažinta, kaipo geriausias klimatas. Tuojaus asmeniškai arba laiškais kreipkitės sekamu antrašu:

A. Bloznelis, R.F.D. 2, Cauterskill Rd.
Catskill, N. Y. Tel. Catskill 890F4

DIDELIS
PIKNIKAS
Rengia N. Y. ir N. J. Valstijų Lietuvių Organizacijos
Naudai Dienraščio "LAISVĖS"
Nedėlioje 16 Rugp.-Aug.
1936 1936
Old Cider Mill Grove
Vaux Hall Rd. (arti Burnett Ave.), Union, N. J.
Programoj Dalyvaus 4 Chorai
Gera Orkestra Šokiam
Bus Gerų Gėrimų ir Užkandžių
PRADŽIA 10 VAL. RYTE ĮŽANGA 25c.
KELRODIS: Springfield Ave., karai ir busai iki Irvington Center. Imkite Union busą (žalias), kuris jus nuveš iki Vaux Hall Rd. Išlipkite čia ir paeikite iki pamatysite iškabą, "Old Cider Mill". Automobiliais važiuokite Springfield Ave., iki Vaux Hall Rd., ir po kairei bus parkas.

Pittston, Pa.

Iš Bedarbių Judėjimo

Liepos 12 d. buvo šaukiamas masinis bedarbių susirinkimas 2 val. po pietų. O 7 val. vakare įvyko susirinkimas Workers Alliance. Man neteko būti popietiniam susirinkime, nes nežinojau, kad įvyks. Bet vakariniam susirinkime dalyvavau. Buvo susirinkęs nedidelis būrelis bedarbių. Priežastis gal tame, kad jie buvo pirmesniam susirinkime. Susirinkimas ėjo gerai ir visi dalyviai atydžiai klausėsi.

Ant rytojaus pasirodo laikraščiuose, kad Pittstono distrikto bedarbių grupės buvo skaitlingai atstovaujamos išlydėjime bedarbių maršuotojų į Harrisburgą.

Mat, pamaniau sau, kaip skurdas gali suvienyti darbininkus. Pereitą savaitę labai retai kas gavo pašalpos čekius ir mato, kad ir kitą savaitę gali taip pat būti. Tai jau nebebijo nei raudonųjų.

Dabar Pittstono bedarbių ir W.P.A. sąjunga gerai gyvuoja. Turi apie 220 narių ir komitetas veiklus, susirinkimai gyvi. Tiktai mes turime juos remti. Didžiumoje yra italai. Yra da ir patriotų, bet skurdas suvienija. Taigi, ir mes lietuviai neatsilikim, kalbinkime tuos, kurie dar nepriklauso prie organizacijos, kad ateitų ir prisirašytų. Tiktai 10 centų į mėnesį, o įstojimo 5 centai, tik už knygutę.

Susirinkimai įvyksta kas antradienis, 7:30 val. vakare, po num. 273 S. Main St.

Senas Mainierys.

Wilkes Barre, Pa.

Įvairios Žinios iš Mūsų Miesto

Su liepos 13 diena čia prasidėjo dviejų savaičių darbininkiška mokykla, kurią lanko geras skaičius mokinių, tarp kurių yra ir jaunimo, kaip vyrų, taip ir mergaičių. Didžiumą sudaro draugės iš Wyoming, Pa. Mokiniai čia daugumoj ir valgo bendrai. Čia vietos A. K. Partijos sekcija pasiėmė gana atsakomingą darbą ir daug rūpesčio išlaikymui šios darbininkiškos mokyklos.

Liepos 14 dieną čia vienas iš šios darbininkiškos mokyklos mokytojas, tai yra, draugas E. Smith, davė labai gerą paskaitą apie naują S. Socialistinių Respublikų Sąjungos konstituciją, apie svarbiausias josios dalis. Jis aiškiausiai išdėstė svarbą tos konstitucijos, kokią naudą neš Sovietų darbininkams.

Pabaigus jam kalbėt, buvo ir keletas klausimų, į kuriuos labai tinkamai atsakė.

Nors oras buvo ir labai šiltas, bet į paskaitas darbininkų atsilankė ne visai mažai.

Šiuom laiku vietinės A. K. Partijos skyrius sumažėjo nariais. Du draugai išvyko kitur darbo ieškodami. Vienas išvyko į Sovietų Sąjungą, o du draugai randasi ligoninėje, labai sunkiai sužeisti, kuriems ims ilgą laiką pasveikt. Čia draugams reikia pasidarbuot, kad atpildytum paliktas vietas da ir su kaupu.

Bedarbiai jau sugrįžo iš Harrisburg ir jau pašalpa, nors menka, bet bus gaunama. Kaip pirmiau čia bedarbiai buvo parodę neblogą veikimą, šiuom laikotarpiu taip pat reikėtų veikti.

Rugpjūčio antrą dieną yra rengiama piknikas del palaikymo Darbininkų Centro. Piknikas bus Vedy's Parke, Franklin Junction, tarpe Lee Park ir Ashley. Visų darbininkų pareiga remt šį taip svarbų pikniką. Visų darbininkų būtinas reikalas rūpintis palaikymu darbininkų svetainės šiame mieste.

Veisiejiškis.

Waterbury, Conn.

Daug Dalyvavo Tolimų Svečių "Laisvės" Naktinėj Vakarienėj

Liepos 11 d. vietinės darbininkų organizacijos turėjo surengę naktinę vakarienę ir pikniką, dienraščio "Laisvės" naudai. Svečių dalyvavo iš gana tolimų kolonijų.

Aipe 9 val. vak. atvažiuoja dd. Povilas ir Ignas Kubiliunai iš So. Boston. Sutinkų d. iš Montello, Mass. Jais yra G. Šimaitis, Raila, Railienė ir Zaukienė. Pasirodo ir dd. iš Worcester, Mass., M. Sukackienė, V. Sukackas ir kiti. Iš Brooklyno net keli automobiliai.

Jau 10 val. ir prasideda muzikalis programas. Brooklyno Aido Choro Aidbalsiai, vadovaujant kompozitorei d. B. Šalinaitei, dainuoja įvairias dainas, kas visiems patiko. Pasirodo žymus smuikininkas iš Worcester, Mass., drg. V. Sukackas. Buvo iššauktas keletą sykių. Kas tai publikoje pastebi, kad randasi čionai žymus dainininkas Ignas Kubiliunas iš So. Bostono. Visi ploja ir šaukia: "Kubiliunai, eik dainuoti, nes iš čia jau nepaspruksi." Užeina ant pagrindų Kubiliunas ir sako, kad neturįs su savim dainų. Vėl visi šaukia, "dainuok be muzikos," kas ir buvo padaryta.

Apie vidurnaktį prasideda ir vakarienė. Stalai visko pilni, valgyt, gert ir visokių daržovių. Vakarą veda "Laisvės" administratorius drg. P. Buknys. Pakviečiama pasakyti po keleta žodžių įvairūs veikėjai bei profesionalai. Kalba Tamas Matas, žymus veikėjas iš Waterbury, dr. Stanislovaitis ir jo žmona, Biruta Pakanskaitė, jauna mergina ir viena iš šio vakaro gaspadinių, P. Bokas, "Laisvės" platintojas, M. Sukackienė, iš Worcester, Mass., Jakubonis iš Waterbury, Neprigulmingo Kliubo prezidentas, Visockis kalba apie farmerius, Valaitis iš New Britaino, Šukaitis, iš New Haven, Stripeika iš Elizabethó, Geo. Šimaitis iš Montello, Mass. Kitų dalyvių nebuvo galima nugirsti pavardžių. Visi kalbėtojai išreiškė "Laisvei" didelę simpatiją ir pažadėjo ją remti, nes, sulig kalbėtojų nuomonės, "Laisvė" yra vienas iš puikiausių organizatorių už lietuvių bendrą frontą. Reikia pasakyti, kad kalbėtojų buvo įvairių politinių pažiūrų, bet jų bendra nuomonė buvo viena, už stiprinimą dienraščio, kad sulauktumėm 50-ties metų jubilėjaus.

"Hello, drg. Bensonas," šaukia buvusi southbostonietė d. L. Žemaitienė, kuri daug dirba delei "Laisvės". Jinai supažindina su vakaro gaspadinėmis, kurios visos yra linksmos, kad dalykai eina geron pusėn. Štai kitas southbostonietis duoda ranka, tai žymus veikėjas d. P. Kubiliunas. Besikalbant eina pro šalį Brooklyno dainininkė Aldona Klimaitė. Pašaukėm į būrį ir ją. Kubiliunas sako, kad pasitarsiąs su vietos draugais ir drg. Klimaitė bus pakviesta dainuot į Bostoną ir apielinkėse, kuomet ateis rudeninis sezonas. Aldona sako, kad jai būtų smagu nuvažiuoti į Bostoną ir dainuoti tenai. Klimaitė yra įrodžius savo darbais meno srityje, kad ji yra verta kviesti dainuot netik Brooklyne ir apielinkėse, bet ir Bostone.

Parkas gražus, smagi orkestra. Netoli salės susidaro liuosnorių dainininkų būrys, kuriame matyti brooklyniečiai dainininkai dd. A. Velička ir J. Nalivaika ir waterburietės ar tai moterys ar merginos, viena Klementina, kita Bronė. Dainuoja įvairias dainas ir visokio turinio. Daug žmonių apstoje klausosi ir išreiškia simpatiją, kas padarė daug įvairumo į patį pikniką.

Waterburio draugai labai linksmūs ir simpatiški. Sutinku drg. Žemaitį, vietos veikėją, kuris vos tik paeina, nes nuvargęs bedirbdamas vakarienei, bet linksmas, spaudžia ranką ir sako, kad yra smagu, kad visko turime, valgyt, gert ir gražios publikos.

Mum, toli gyvenantiem, atrodo, kad buvo reikalinga padaryti maža įžanga vien tik ant šokių, nes daug sulaikė jaunuolių nuo dalyvavimo parengime, kur įžanga buvo gana augšta $1.50 asmeniui, o jauniems einant po porą ir mokant $3.00 yra didelė suma pinigų. Taip pat mums atrodo, kad perdaug visko davė. Alaus stiklas su didele rankena vos galima pakelti, kokio kituose piknikuose nė su žiburiu nesurasi.

Abelnai imant, parengimas galima sakyti vienas iš sekmingųjų.

Reikia atiduoti didelis kreditas Waterburio draugams-draugėms ir visiems simpatikams, kurie kuomi nors prisidėjo prie šio parengimo.

E. Bensonas.

Binghamton, N. Y.

Puikiai Pavyko Komunistų Partijos Piknikas

Liepos 12 d. ant d. Valerijos Kaminskienės farmos buvo surengtas K. P. piknikas. Žmonių atsilankė nedaug, nes ir patys partijos nariai-rės nevisi dalyvavo. Tuli net ir save vadinančių vadais ir apsiėmusių dirbti neatvažiavo, tai keli turėjo sunkokai ir už juos padirbėti. Jeigu ne pašaliniai, kurie mums gelbėjo dirbti, tai nežinia, kaip būtų buvę.

Na, kaip ten nebuvę su neatvykusiais, mes turėjome gražų būrelį žmonių, kurie supranta ir įvertina Komunistų Partiją. Jie parėmė finansiškai ir moraliai, už tai jiems priklauso didelis ačiu. Partijai liks kelios dešimt dol. pelno. Taipgi didelis ačiu biznieriams, kurie aukavo ir prisidėjo šiuo bei tuo prie parėmimo Kom. Partijos.

Drg. Ringal aukavo slyvų beskę, kurią išleidus laimėjimui jis pats ir laimėjo. Jis ir vėl ją aukavo. Tada leista iš varžytinių. Nupirko d. J. Degutis, o paskiau išdalino pikniko dalyviams. Drgg. Vaičekauskai aukavo gėlę. Ją laimėjo dd. Mačiukų giminaitis iš New Yorko, kuris dalyvavo šiame piknike. Drg. Valerija Kaminskienė aukavo sūrį, laimėjo amerikonka M. B. Už slyvas padaryta 3 dol. su centais, už sūrį $2.50, už gėles apie $2. Taipgi d. Josephine Karčiauskienė aukavo gražų rankų darbo karpetuką, bet tas palikta ant toliau.

Buvo svečių ir viešnių iš kitų miestų: draugai scrantoniečiai J. Klikūnas su R. Janušaičiu ir kitais. Iš New York buvo dd. Vitartų giminaitė, radio muzikantė, taipgi sakosi priklausanti prie stygų orkestros Brooklyne, tik gaila, kad pavardę pamiršau.

Mūsų biznieriai, dd. Goštautai, kurie laiko bučernę ant Downs Ave., lankėsi šiame piknike. J. Černa, užlaiko alaus ir kitų gėrimų daržėlį, taipgi lankėsi ir parėmė mūsų pikniką ir alų nuleido $1, kada nuėjom apmokėti bilą. Lankėsi ir dd. Vaičekauskai, gėlininkai, vienintėlės tokios lietuviškos įstaigos savininkai šiame mieste. Lietuviškas siuvėjas A. Nelesh-Navalinskas pats dalyvavo ir kitus atvežė, taipgi gelbėjo mums nuvežtamas piknikui reikalingus daiktus. Taipgi dalyvavo dd. L. A. Tvarijonai, kurie atvežė pilną vežimą draugių; dd. L. U. Šimoliunai ir M. Žvirblienė su dukrele F. Prašome reikalui esant kreiptis pas tuos biznierius, kurie remia darbininkų reikalus.

Beje, iš Scrantono dar buvo parengime svečiai ir viešnios dd. Valukai ir d. Vanagaitienė su dukterim Ona.

Neturinčius karų pikniko dalyvius, paprašius, neatsisakė parvežti dd. Pagiegalai, Mačiukai, Stroliai, Dzidulioniai. Darbe gelbėjo nepartiniai dd.: Sedonis, Martin, Šimoliunienė, Brayne, Girnis, Šulskienės sūnus ir duktė, Žemaitienės duktė Helen. Drg. Zmitrienė aukavo virš 2 sv. taukų ir svogūnų kopūstams. Jiems visiems daug kartų ačiu.

Likusius daiktus atpirko U. Šimoliunienė, A. Žemaitienė, Sedonienė, M. Vaičekauskienė, J. K. Navalinskienė, V. Kaminskienė, O. Girnienė.

Beje, didelis ačiu d. V. Kaminskienei už pikniko vietą ir kitką. Mūsų d. Valerija yra gera rėmėja ir simpatizatorė komunistinio judėjimo, "Laisvės" skaitytoja ir organizacijų narė. Didelis dėkui jums, d. Valerija, už jūsų didelę auką mūsų partijai.

Kom. Partijos Narė.

Iš ALDLD 20-tos Kuopos Susirinkimo

Susirinkimas įvyko 9 liepos, Lietuvių žemutinėj svetainėj. Narių ir šį sykį atsilankė mažai ir kai kurie gana vėlokai. Atsilankiusieji laiku turėjo sėdėti ir laukti visą valandą, kol sekr. pribus. Drg. S. Jasilionis buvo pasižadėjęs skaityti eiles ir turėjo atsinešęs, bet del vėlai pradėjimo susirinkimo atliko neskaitytos. Tas negerai, visi myli girdėti paskaitas arba eiles skaitant.

Buvo daug diskusuota del suorganizavimo kuopos moterų skyriaus. Kaip kurie vyrai, o taipgi ir moterys buvo tam priešingi. Kada ėjo balsavimas, balsai pasidalino pusiau, bet pirm. d. J. Kireilis balsavo už viršminėtą skyrių. Skyriaus šalininkes parėmė dd. S. Jasilionis, P. Mikalojūnas, A. Pagiegala, o d. J. Kireilis dar palinkėjo geriausio pasisekimo. Šalininkės moterų skyriaus manno smarkiai darbuotis, kad įtraukus daug pašalinių moterų į ALDLD , ir manau, joms seksis, jeigu tik visos dirbs nuoširdžiai ir sutartinai.

Mes kviečiame, kaip pritarėjas, taip ir priešingas tam skyriui ateiti į susirinkimą pirmą ketvirtadienį mėnesio, pas d. U. Šimoliūnienę. Taipgi manome gauti iš centro gimdymo kontrolės klausimu paskaitą, kuri bus skaitoma ateinančiame susirinkime.

'Laisvės" Korespondentė.

Serga Draugai

Drg. J. Sadauskas, "Laisvės" skaitytojas, turi labai skaudamą koją.

Taipgi serga dd. J. Kaminskų sūnus. Abu yra LDS 6-tos kuopos nariai. Linkiu abiem greito pasveikimo.

"Laisvės" Reporteris.

Camden, N. J. — Pilietinių Laisvių Sąjunga per savo advokatą A. J. Issermaną traukia teisman policiją ir kitus atsakingus viršininkus už RCA streikierių terorizavimą ir neteisėtus areštus.

PRANEŠIMAI IŠ KITUR

BRIDGEWATER, MASS.

Rengiama linksma vakarienė su programa ir šokiais, naudai Bendro Fronto ir Jaunuolių Choro. Įvyks subatoj, 25 d. liepos, Grange Parke, 7 val. vakare. Kviečiam visus apielinkės lietuvius dalyvauti ir linksmai laiką praleisti ir kartu paremti svarbias organizacijas.

Rengėjai.
(170-172)

NEWARK, N. J.

Atydai Sietyno Choro nariams! Visi būkite pamokose ketvirtadienį, 23 d. liepos, nes žinote, kad mes apsiėmę važiuot ir dainuot dviejose valstijose, tad reikia gerai išsimokinti dainas. Kurie esate pasiėmę vakacijas, malonėkite sugrįžti ir kartu su kitais dalyvauti.

Org.
(170-171)

DETROIT, MICH.

Trys organizacijos: ALDLD 52 kuopa, L. D. S. 21-ma kuopa ir Aido Choras rengia "mėnulio pikniką", 25-tą dieną liepos, Beachnut Grove darže, ant Middlebelt Rd. tarpe Ecorse Rd. ir Michigan Ave., pradžia 5 val. popietų. Šokiai prasidės 8 val. vakare. Įžanga tik 15c. Turėsim skanių užkandžių, gėrimų ir gera orkestra grieš šokiams. Kviečiam visus ateiti ir linksmai vakarą praleisti.

Komisija.
(170-171)

WORCESTER, MASS.

Lietuvių veikimo komiteto susirinkimas įvyks antradienį, 21 d. liepos, 8 val. vakare, Liet. svetainėje, 29 Endicott St. Visi nariai dalyvaukite, nes turim daug svarbių dalykų apsvarstymui.

Sekr.
(169-170)

WORCESTER, MASS.

Aido Choras rengia savo metinį pikniką, kuris įvyks nedėlioj, 26 d. liepos, Olympia Parke. Bus sporto žaislai, dainų, lenktynės, skanių užkandžių ir gėrimų. Visi atsilankiusieji būsite pilnai užganėdinti.

Kviečia Aido Choras.
(168-170)

Reumatizmas Sulaikomas Į 48 Valandas.

Nąujas New Yorko daktaro vaistas tiekia linksmybę tūkstančiams— išvaro lauk reumatišką varginimą iš nugaros, sanarių ir muskulų.

Skausmai Paprastai Išeina Iš Pirmos Dienos

Nuodai jūsų kraujuje daro reumatiškus skausmus, sustingimus ir ištinimus, ir vargina jumis kiekviename pasijudinime. Pasiliuosavimui jums iš kančių jūs turite išvalyt nuodus iš savo kraujo!

Šio daktaro naujii vaistai greitai tai padaro. Jose nėra svaiginimų—saugus jauniems ir seniems, nesudaro pavojaus širdžiai. Jie vadinasi **BARUVACOL** ir jūs galite išbandyt juos sekamomis prielankiomis išlygomis. Iškirpkite šį skelbimą ir atsiųskite su savo vardu ir antrašu, (arba užeikite asmeniškai) į **Atkins Laboratory, 44 E. 63rd Street, New York City.** Nesiųskite pinigų. Užmokėkite laiškanešiui, $1.85 pridedant C. O. D. kaštus, kada jis atneš **BARUVACOL.** Naudokite ji 2 dienas (48 valandas). Jeigu jūs nesijausite, kad skausmai prasišalino, grąžinkite nesunaudotus vaistus ir jūsų $1.85 bus sugrąžinti. Kam kesti dar kitą dieną? Valandos: Šiokiom dienom nuo 10 iki 4. (Lith. Laisve)

PUIKIAI ĮTAISYTAS LIETUVIŠKAS KABARETAS

OASIS CABARET

MATHIAS LAUKUS, SAVININKAS.

Visokie Gėrimai, importuoti ir Amerikos išdirbimo.

Taipgi Patarnaujame ir Gerais Valgiais

KAS SUBATĄ TURIME PARES

Duodame Gerą Programą ir Šokiam Griežia Šauni Orkestra.

SKANIŲ UŽKANDŽIŲ KIEK KAS NORI

914 Broadway, (arti Myrtle Ave.) Brooklyn, N. Y.

Kviečiame pažįstamus užeiti su mumis pasimatyti ir norime įsigyti pažinties su tais, kurių dar nepažįstame. Tat prašome užeiti.

JOHN'S CAFETERIA

952 Mass. Ave., Cambridge, Mass.

Užlaikom geriausios rūšies valgius, vyno ir alaus.

SAVININKAI

J. RUDIS ir G. KVETKAUSKAS

Nužemintos Kainos

suteikimui jums pasiliuosavimo nuo karšto oro pasaulio garsiausiose

Naujose Stauch Maudynėse

Coney Island ant Boardwalk, prie Stillwell Avenue

Season Lockers tik už $5.00 | Dviem kambarys $16.00 Keturiem kambarys $20.00

Visiem yra leidžiama naudotis mūsų roof-garden'u gimnastikam ir atskiruose kambariuose nuogiem vyram ir moterim ant saulės be jokių ekstra mokesčių.

NOTARY PUBLIC TEL. STAGG 2-5043

Matthew P. Ballas

(BIELIAUSKAS)

LAISNIUOTAS GRABORIUS

660 GRAND STREET BROOKLYN, N. Y.

Puikiai įrengtos dvi koplyčios duodamos mylimiems pašarvoti dovanai.

Nuliūdimo valandoj, kreipkitės pas mus, patarnavimas bus užtikrintas ir už prieinamą kainą.

MATEUŠAS SIMONAVIČIUS

GRAŽIAI ĮRENGTA SUSIEJIMAM ĮSTAIGA

Vietos ir importuotos degtinės ir vynai geriausių gravorų alus ir Elius. Kada būsite Brooklyne, užeikite susipažinti.

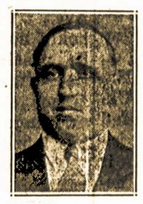

Kiekvieną subatą karšta vakarienė. Atskiras kambarys, užėjimui su moterimis. Nedėliomis atdaras nuo 1 valandos dieną iki vėlai.

426 SOUTH 5th STREET, BROOKLYN, N. Y.

Blokas nuo Hewes eleveiterio stoties. Tel. Evergreen 7-8886

Lietuvių Anglių Kompanija

Pirmos klasės anglis, geriausios rūšies ir pilnas svoris—2000 svarų tonas, tai legališkas svoris. Pristatome greit į jūsų namus. Prašome įsitėmyti adresą ir telefoną.

Telefonuokite: EVergreen 7-1661

arba užeikite pasikalbėti į ofisą Kampas Union Ave. ir Grand St.

485 Grand St., Brooklyn, N. Y.

TRU-EMBER COAL COMPANY

(LIETUVIŲ ANGLIŲ KOMPANIJA)

485 Grand Street Brooklyn, N. Y.

Telefonas: EVergreen 7-1661

John R. McCarl, 15 metų dirbęs prie federalės valdžios išmokėjimų, ruošiasi apleidimui savo vietos.

NEW YORKO IR APIELINKĖS ŽINIOS

Vietiniais Ir Kitais LDS Reikalais

Perskaičius Liet. Darb. Susivienijimo organo "Tiesos" paskutinį numerį metasi į akis, kad tik 105 kuopos dalyvavusios vajuje, o kitos saldžiai miegojusios. Sarmata tokiom kuopom. Tokių kuopų valdybos turėtų būti seimo smarkiai subartos. Pasirodo, jei visos kuopos būtų dirbusios, tai vietoj 872 naujų narių būtų gauta virš 1,000.

Tiesa, apsileidimo-narių nerangumo visur rasime. Pavyzdžiui: LDS 1-mos kuopos tik vienas fin. raštininkas d. J. Grubis gavo 33 naujus narius, o 160 narių miegojo. Nežiūrint, kad "Tiesa" sako, jog 76-ta kp. stovi pirmoje vietoje daugume naujų narių, bet ar rastųsi nors vienoje kuopoje narys, kuris sukirto d. J. Grubį? (Berods, "Tiesoje" J. Grubiui—1 kp. duota tik 30 narių, bet tai keno nors klaida, turėtų būt 33.)

Dabar, einant prie LDS Seimo tikietų, LDS 1 kp. stovi pirmoj vietoj su 24 serijomis. Čion reikia žinoti, kad vieno d. Grubio yra virš 20 serijų parduota. Kp. pirmininkas pardavė 6, kiti po mažiau. Viso, rodos, bus 65 serijos parduotos, tik nariai turi pasiskubinti priduoti laiku. Pasirodo, kad d. Grubis apkirs visus visų kuopų narius, kaipo vienas daugiausia serijų pardavęs.

O ką daro 57 kp., ar daug serijų išplatino? "Tiesoj" nesimato.

Antra Brooklyne stipriausia, tai 50-ta kp. per vajų gavo vos tik 3 naujokus. Kas pasidarė su d. Kuliku? Nejaugi našlybė kenkia? Tiesa, iškarto d. K. labai smarkavo, bet vėliau nutilo. Pasitaisyk, drauge!

LDS 1 kp. turi ir nesmagumų, nes iš 7 seiman išrinktų delegatų pasirodo, kad 3 buvę susispendavę ir nustoja teisės seime dalyvauti. Tai pamoka visiems nariams, kad reikia vengti susispendavimų. Taigi, nors šis Centro pranešimas nesmagus, bet kartu ir gera pamoka.

LDS 1 kp. ruošiasi prie didelio rudens parengimo, kuris bus spalio (October) 25 d., buvusiame Tautiškame Name, dabar vadinamame Ukrainian Temple, 101 Grand St., Brooklyne. Tą turėtų įsitėmyti visi brooklyniečiai ir minėtą dieną nieko kito nerengti.

Grąžinkit Serijas.

Prašoma visų 1 kp. narių, kurie turite serijas, kuogreičiausia grąžinti sekretoriui J. Grubiui, 64 Ten Eyck St., arba protokolų sekretorei J. L. Kavaliauskaitei. Ją rasite "Laisvės" raštinėj, 46 Ten Eyck Street.

Reikia paskubinti delto, kad serijos turi būti grąžintos su 1 d. rugpjūčio, o 1-mos kuopos susirinkimas bus 6 d. rugpjūčio.

J. Seeger.

Daug Kandidatų Aldermanų Pirmininko Vietai

Pereitą savaitę nurodęs, koks turėtų būti Aldermanų Tarybos pirmininkas, majoras LaGuardia, šeštadienį, nominavo A. A. Berle, Jr., korporacijų teisių profesorių Columbia Universitete. Dar nežinia, ar jis sutiksiąs kandidatuot.

Socialistai, tą pačią dieną įvykusioj konferencijoj, nominavo Julius Hochman, ILGWU vice-prezidentą.

Komunistų kandidatu yra I. Amter.

Demokratai nominavo šerifą Brunner, republikonai—Morris. Tikimasi, kad ir naujai sudaryta Roosevelto šalininkų Labor's Non-Partisan League nominuos savo kandidatą.

Komunistai ir jų draugai dabar juo nuodugniau turės susipažinti su įvairiomis programomis ir dar sunkiau padirbėti išaiškinimui darbininkams, delko komunistų programa ir kandidatai yra darbininkams remtiniausi.

Richter Užvedė Bylą Prieš Hearstą

Otto Richter, 21 metų jaunuolis, pabėgėlis nuo nazių teroro, nesenai laimėjęs kovą prieš deportavimą mirtin nazių naguose, dabar užvedė bylą prieš Hearsto laikraščių firmą American Newspapers, Inc., ir prieš jo rašytoją De-Casseres.

Minėto rašėjo editorialas, tilpęs New York American 9 liepos, buvo taikytas išniekinimui Richterio ir pakenkimui jo kovai už gyvybę ir už teisę prieglaudos Jungtinėse Valstijose. Richter mano visomis pajėgomis vesti tą bylą, kadangi "tas paliečia tradicinius pricipus, teikiančius prieglaudos teises," taipgi kad "toks Hearsto pasielgimas negalima praleisti neatmuštas."

Bylą legališkai paremta De-Casseres kaltinimais Richteriui, būk jisai klastavęs pasportą ir juomi pribuvęs į J. V.,, bandęs nuversti J. V. valdžią, bandęs nuversti valdžią šalyje savo paėjimo ir būk vedęs Amerikoj gimusią merginą vien tikslu gauti teisę pasilikti J. Valstijose.

Bylą ves advokatai Merbaum ir Schwab. Jieškinys yra sumoje $100,000.

Demonstruokit už Atgavimą Ir Padidinimą Pašalpos

Liepos 23 d., 9 val. ryto, įvyks demonstracijos prie Home Relief Bureau, 1066 Lorimer St., arti Meserole Ave., B'klyne. Bedarbiai, kurie kokiu nors būdu esate praradę pašalpą, visi dalyvaukite šioj demonstracijoj už sugrąžinimą sau pašalpos. Jeigu skaitlingai dalyvausite—kova bus laimėta.

Trečiadienį, 22 liepos, 8 v. vakaro, Bedarbių kambariuose, 237 So. 4th St., Bklyn, bus koncertas ir šokiai. Mylintieji dainas malonėkite atsilankyti ir atsivesti savo draugus bei drauges. Įžanga veltui.

Rugpjūčio 1 d. šeštadienį, 8 v. vakaro, 237 So. 4th St., yra rengiama vakarienė ir koncertas. Įžanga 25 centai.

Malonėkite skaitlingai dalyvauti šiuose parengimuose parėmimui bedarbių kovų.

Kaimietis.

Ketvirtadienį Lietuvių Moterų Susirinkimas

Am. Liet. Darb. Literatūros Draugijos 81-ma kuopa turės susirinkimą šį ketvirtadienį, 23 liepos, 419 Lorimer St., Brooklyne. Kviečiame dar nepriklausančias ateiti prisirašyti ar bent šiaip dalyvauti mūsų susirinkime ir susipažinti su mūsų veikimu.

Sekretorė.

Charles Coppola, 20 metų, 196 Prospect Ave., Brooklyn, nukrito 250 pėdų nuo Hook kalno, Nyack, N. Y., ir tapo užmuštas.

Iš Lietuvių Kriaučių Vykusio Pikniko

Šeštadienį įvyko senai lauktas Lietuvių Amalgameitų 54-to Skyriaus ir Neprigulmingo Kliubo piknikas, Dexter Parke. Kaipo ilgus metus neturėjus savo pikniko, šį galima skaityti gana vykusiu, nors galėjo būti ir skaitlingesnis. Be abejo, sekami vis skaitlingės, nes šiuomi publika reiškė pasitenkinimą.

Kadangi rengėjai turėjo tik parką, biznio nedarė, tai patys svečiai pribuvo ištisomis šapomis bei šeimyninėmis grupėmis, su savo vaišėmis, sudarė savo būrius aplink didelius stalus, apdėtus užkandžiais ir gėrimais, ir čion turėjo pasilinksminimus. Tokias organizuotas grupes, atžymėtas iškabomis su užrašais, turėjo Budraičio, Matulio, Vaiginio ir Samuolio; Mičiulio, A and G šapos. Sakoma, buvę daugiau, bet kad be užrašų, tai sunku buvo atskirti nuo šeimyninių grupių. Virš minėtose šapose rengtasi organizuotai: iš anksto buvo susipirkę tikietus, susidėję pinigus bendroms vaišėms ir jų paskirtos gaspadinės pagamino visos šapos dalyviams bendras vaišes.

Pasikalbėjus su svečiais visur girdėjai pareiškimą dėkingumo pikniko sekretoriui J. Nalivaikai už mokėjimą mobilizuoti, taipgi kitiems kriaučiams, dirbusiems piknikui ir "Laisvei" už suteikimą gana vietos pikniko reikalams.

Beje, gražioj kriaučiškoj ir ne kriaučiškoj publikoj matėsi veik visas LDS Centro štabas, o su jais ir tolimi svečiai LDS C. Valdybos nariai: Dr. Palevičius, Dr. Kaškiaučius, G. Mikita, Cl. Strauss ir kiti. Taipgi dalyvavo "Laisvės" red. Mizara ir didžiuma kitų "Laisvės" darbininkų.

Buvo nemažai ir jaunimo, kuris, atrodė, daugiau interesavosi šokiais ir pasišnekėjimu, negu vaišėmis.

Rep.

Yorkville Šiemet Bus Scena Prieškarinio Parado

Pasaulinio karo 22 metų sukaktyje, 15 rugpjūčio, taiką mylinčioji liaudis, vadovyvybėje Amerikos Prieškarinės -Priešfašistinės Lygos ruošia milžinišką prieškarinį paradą New Yorko miesto dalyje vadinamoje Yorkville, tarp 60th ir 86th St.

Ši vieta pasirinkta atsižvelgiant į tai, kad fašizmas yra didžiausias karo kurstytojas, gi tą miesto dalį New Yorko fašistai ypatingai užplukdė savo propaganda. Milžiniška prieškarinė demonstracija padės tos sekcijos gyventojams įgyti daugiau spėkų kovoj prieš fašizmą.

Mezgėjai Rengiasi Streikui

Mezgėjų Unija skubiai rengiasi New Yorko ir Brooklyno mezgėjų generaliam streikui. Visų generalio streiko komisijų susirinkimai įvyko pereitą šeštadienį, kur prirengta mašina streikui ir prie jo prisirengimui. Pirmadienį Brooklyno aktyvas ir šapų čermanai turėjo susirinkimą. Antradienį susirinks N. Y. ir Bronxo aktyvas ir čermanai. Generalio streiko diena bus paskelbta vėliau.

Melvin Išeis Iš Kalėjimo

Murray Melvin, jaunas Jungtinių Spaustuvių Pagelbininkų Unijos vice-prezidentas, būsiąs paleistas iš Rikers Salos kalėjimo rugsėjo 6-tą. Apie tai praneša Melvin Defense Komiteto sekretorius Frank Cremonesi.

Melvin buvo nuteistas 6 balandžio, kaltinimu, būk jis užpuolęs streiklaužį. Darbininkų judėjimo veikėjų įmatyta tame nuteisime sufrėmavimas ir sudaryta įtakingų unijistų komitetas, su Heywood Broun, Am. Laikraštininkų Gildijos prezidentu priešakyje, kuris sekmingai gynė Melviną.

Sekmadienį nė viena mergina "neprasižengė", t. y. nei viena nėjo per Yonkers apsirengus kelnutėmis. Mat, yra įstatymas prieš vaikščiojimą Yonkers gatvėmis apsirengus kelnaitėmis.

TEATRAS-DAINOS-MUZIKA

"ANNA"
("Ona")

Naujas Sovietų judis dabar yra rodomas Cameo teatre, New Yorke. Veikalui tema yra paimta iš Sovietų Sąjungos Komunistų Partijos gyvenimo. Žymieji veikiantieji asmens yra: Ona, Povilas, Jaša ir Feodoras—visi K. P. nariai.

Veikalo turinys yra maždaug sekamas:

Ona ir Jaša—abu jauni ir energingi darbininkai, dirba Maskvos fabrike. Jašai Onutė patinka ir jis norėtų ją vesti. Bet gegužinės šventės apvaikščiojime pasisuka Povilas, atėjūnas iš Sibiro, kuris gali dainuot ir grajyt,—paveržia Onos simpatijas nuo Jašos. Povilas gauna darbą mašinšapėj, ten pat, kur dirba Ona ir Jaša. Čia dirbdamas Povilas savo darbštumu, atsidavimu ir narsumu įgyja fabriko administracijos pasitikėjimo, gauna atsakomingą darbą ir tampa priimtas į partiją. Ona, kuri iki šiol vis dar abejojo apie Povilą, dabar jau visiškai atsiduoda jam ir apsiveda. Įvyksta vestuvės—linksmos ir iškilmingos vestuvės, kur vyno ir valgio ant stalo randasi pertekliuje. Jaša taip pat atėjo į vestuves, bet tas įvykis jam taip suspaudė širdį, jog viduryj iškilmių, išgėręs 3 stiklelius stipraus vyno, apleido vestuves ir išvažiavo toliman Sibiran.

Praslinkus trims metams Jaša parašė Onai laišką, kuriame buvo aprašyta tūlo Ziubino avantiura Jaunųjų Komunistų Lygoj. Ziubinas užmušęs J. K. L. sekretorių ir pabėgo. Ona parodė laišką savo vyrui. Povilas pradėjo nujaust, jog jo praeities darbai pradeda eit aikštėn. Pradėjo daryt intrigas prieš Oną, kad ją sukompromituot partijos akyse. Po trijų metų linksmo ženybinio gyvenimo dabar prasidėjo suirimas.

Netikėtai Ona tampa apkaltinta, kad jinai "atidavė" ar "pametė" savo partijos knygutę. Jos knygute naudojosi kita moteriškė per penkias dienas. Ona nežinodama, kaip tai galėjo atsitikti, partijos susirinkime galėjo pasakyti tik tiek: "Knygutės aš niekam nedaviau, jos nepamečiau, bet aš kalta." Susirinkime didžiuma balsų nutaria Oną pašalinti iš partijos.

Pasirodė, jog Ziubinas tai buvo Povilas. Viskas tas buvo iškelta aikštėn ir darodyta, kuomet parvažiavo iš Sibiro patsai Jaša. Povilas tapo areštuotas ir apkaltintas kaipo žmogžudys, šnipas ir darbo žmonių priešas. Dabar Ona, palikus laisva, atidavė simpatijas Jašai.

Veikalas interesingas, sujaudinantis ir pamokinantis. Vaidinimas ir minties pravedimas veikale perstatytas labai aiškiai. Verta matyti kiekvienam.

V. R.

REIKALAVIMAI

Reikalinga moteris arba mergina prižiūrėjimui 2 metų vaiko. Norime, kad kartu ir gyventų. Atsišaukite 6 val. vak. po sekamu antrašu: L. Taučius, 499 Grand St., Brooklyn, N. Y., arba telefonuokite: Evergreen 7-6909.

(170-172)

GERA PROGA

Duodama 2 kambariai veltui, su elektra ir gasu del ypatos, kuri luosu laiku sutiks prižiūrėti ir aptvarkyti daržą. Atsišaukite sekamai: Mr. Nobiletti, 200 Abingdon Rd., Kew Gardens, N. Y. (arti Metropolitan ir Lefferts Blvd.)

(170-172)

IŠRANDAVOJIMAI

PASIRANDAVOJA dentisto kambariai, yra 3 kambariai išviso. Vieta randasi viršuj gydytojo ofiso, geroj biznio vietoj, šale naujo projekto. Randa žema, ir Williamsburgo sekcijoj, kur randasi daug lietuvių. Rašykite: Duddy, 46 Stagg St., Brooklyn, N. Y., arba šaukite telefonu: Stagg 2-0950. (169-177)

PARDAVIMAI

PARDUODAMA duonkepykla ir nuosavybė. Biznis išdirbtas per daugeli metu. Apielinkė apgyventa lietuviais. Kepame baltą ir rugine duona ir keikus. Gera proga lietuviui pirkt ir gerą pragyvenimą padaryt. Atsišaukite tuojaus sekamai: Felix Griskenas, P. O. Box 345, Rumford Maine. (167-172)

PARDUODAMAS restaurantas, Bar ir Grill, su vilnom laisnėm, biznis eina puikiai. Kaina gana prieinama, kreipkitės tuojau, nes esu suplanavęs kitokį užsiėmima ir greit turiu apleisti ši bizni. Del kitų informacijų kreipkitės į Laisvės" ofisą, 427 Lorimer St., Brooklyn, N. Y.

(167-180)

PARSIDUODA farma. Turi 168 akrų žemės geros del užlaikymo gyvuliu. vištų ir auginimui daržovių, apie 70 akrų gera del auginimo vaisių, kaip tai daržovių, likusi dalis žemės gera del gyvulių, ir miškas. Randasi šale gero cementuoto kelio. Namas turi 12 kambarių, yra 2 didelės barnės, 1 sandari vieta žaliam pašarui laikyti, 2 karų garadžiai, naujas akmeninis pieno namas su visais elektros įtaisymais. 4 didelės vištinyčios, 75 vaisių medžiai, 16 melžiamų karviu, 6 telyčios, 1 bulius, 300 vištų, 10 kiaulių, 2 arkliai, pjautuvas kornams, gasolino enginas, traktorius ir kiti farmų įrankiai. Taipgi yra išdirbtas biznis del 175 kvortų pieno už kurį moka 11c už kvortą. Yra elektra, telefonas ir bėgantis vanduo stuboje ir barnėse. 3 mailės nuo Webster ir 16 mailių nuo Worcester. Kaina $12,000: $6,000 cash, o likusi dalis mortgičius. Rašykite angliškai sekamu antrašu: Anna E. Zmetra, Box 73, R. F. D. Dudley, Mass., arba telefonuokite Webster 153-2.

(169-177)

PAINTERS and CARPENTERS
Taisom ir maliavojam namus iš vidaus ir iš lauko
A. BALČIUNAS
321 Chauncey Street
Brooklyn, N. Y.
ir
P. BIELIAUSKAS
8831 76th Street
Woodhaven, N. Y.
Tel.: Foxcroft 9-6901

Stephen Bredes, Jr.
LIETUVIS ADVOKATAS
197 Havemeyer Street
Brooklyn, N. Y.
Telephone Evergreen 7-1516
NAMŲ ANTRAŠAS:
6502 Grand Avenue,
Maspeth, N. Y.
Telefonas Juniper 5-6776

Clement Voketaitis
LIETUVIS ADVOKATAS
113 West 42nd Street
NEW YORK CITY
Telefonas Bryant 9-7763
BROOKLYNO OFISAS
168 Grand Street
Brooklyn, N. Y.
Telefonas Evergreen 8-7179

A. VELIČKOS ir O. DEGULIENĖS
Naujai Moderniškai Įtaisytas
RESTAURANTAS
"Laisvės" Name 417 Lorimer St., Brooklyn
Gaminama visokie valgiai lietuviško ir Amerikoniško stiliaus, mėsiški ir pieniški; kasdien skirtingi ir švieži. Pavyzdinga švara, greitas ir prielankus patarnavimas.
Atdara anksti rytą iki vėlai vakaro kasdieną
Prašome įsitėmyti antrašą ir užeiti.
LORIMER RESTAURANT
417 Lorimer Street Brooklyn, N. Y.

ANTANAS KASMOČIUS
GRAŽIAI ĮRUOŠTA VIEŠA UŽEIGA
Čia užėję tikrai jausitės patekę į tinkamą vietą ir atsilankysite dažniau.
VISOKIOS DEGTINĖS, VYNAI IR ALUS
GERI STEAK'AI IR KITI VALGIAI
Antano Kasmočiaus vieta skersai gatvės nuo "Laisvės", ant kampo Lorimer ir Ten Eyck. Sts.
49 TEN EYCK ST., BROOKLYN, N. Y.
Gražiai priimame svečius iš kitur atvykusius.
Tel. Evergreen 8-8520

Telephone Stagg 2-4409
A. Radzevičius
GRABORIUS
(Undertaker)
Vedu šermenis ir palaidoju tinkamai ir už prieinamą kainą.
Parsamdau automobilius vestuvėm, parėm, krikštynom ir kitokiem reikalam.
402 Metropolitan Ave.
(Arti Marcy Avenue)
Brooklyn, N. Y.

NAUJA PUIKI VIETA
Restaurant, Bar and Grill
411 Grand Street
Brooklyn, N. Y.
Sav. Vincas Višniauskas
Manageris, Juozas Zeidat
Amerikos išdirbimo ir importuotos degtinės, vynai
Šaltas, Putojantis Alus
Taipgi patarnaujame gerais valgiais. Tinkamiausia vieta praleidimui laiko ir pasimatymo su žmonėmis.

Telephone: EVergreen 8-9770
J. GARŠVA
Graborius (Undertaker)
Laidotuvių Direktorius
Išbalzamuoja ir laidoja numirusius ant visokių kapinių; parsamdo automobilius ir karietas veselijoms, krikštynoms ir pasivažinėjimams.
231 Bedford Avenue
Brooklyn, N. Y.

Charles' Up To-Date
BARBER SHOP
K. Degutis Savininkas
PLAUKŲ KIRPIMAS 25c
SKUTIMAS 15c
Prielankus Patarnavimas
100 Union Ave., Brooklyn
Tarp Ten Eyck ir Maujer Sts.

VARPO KEPTUVĖ
36-42 Stagg St. Tel. Stagg 2-5938 Brooklyn, N. Y.
Varpo Keptuvės Kėksai Vestuvėm ir Parėm Yra Skaniausi.

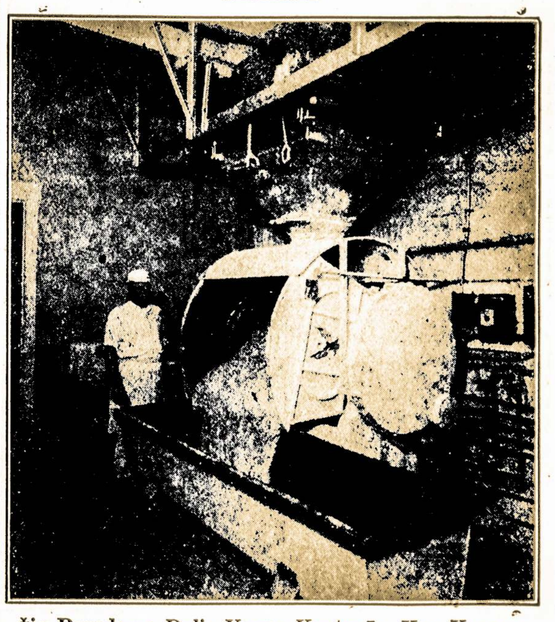

Čia Parodoma Dalis Varpo Keptuvės, Kur Kepama duonos: rūgšti ruginė, saldi ruginė, čielų kviečių, čielų rugių, senvičiam duona, balta duona, Caleh ir raisin duona. Taipgi kepama roliai ir bandukės. Puikiausias pasirinkimas skaniausių kėksų-pyragų: Pineapple Cake, Apple Cake, Cheese Cake, Coffee Cake, Butter Cake, Bunke ir Spice Cake. Stollen, Doughnuts, Pies, Pasteries, Apple Turnovers ir Jelly Rolls.

Siunčiame duoną per paštą į kitus miestus, specialiai greitai pristato. Ant jūsų pareikalavimo, suteiksime informacijas apie svorį ir kainas.

Antrašas: 36-42 Stagg Street., Brooklyn, N. Y.