Pirmas Lietuvių Darbininkų Dienraštis (First Lithuanian Workers' Daily) Išeina Kasdien, Apart Sekmadienių

LAISVĖ

THE LITHUANIAN DAILY

Darbininkai Visų Šalių, Vienykitės! Jūs Nieko Nepralaimėsite, Tik Retežius, o Išlaimėsite Pasaulį!

No. 189 Telephone STagg 2-3878 Brooklyn, N. Y., Trečiadienis, Rugpjūčio (Aug.) 12, 1936 Pavienio Numerio Kaina 3c. Metai XXVI, Dienraščio XVIII

KRISLAI

Pabėgęs Kunigužis.
Bostono Kriaučiai ir Jankauskas.
Kur Jie Dings?
Su Medaliu be Gramatikos.
Protingos Pastabos.

Rašo *A. B.*

Lawrence draugai pasakoja, būk dingęs (pabėgęs) nezaležninkų kunigas Valadka. Dingęs, kaip ugnyje. Parapijonai šaukią už galvos rankas susidėję.

Daleiskime, kad tiesa, kad tas kunigužis dingo. Bet ko čia parapijonams verkti ir dejuoti? Vienu išnaudotoju turėsite mažiau. Iš viso nereikia kunigų. Be jų galima ir reikia apsieiti. Jiems rūpi ne žmonių dūšios, bet jų doleriai. Tikslas tas pats, ne svarbu, kokios vieros kunigai būtų.

Dar vieną labai įdomų dalyką girdėjau, būdamas Lawrence piknike pereitą sekmadienį. Kalbėjausi su Bostono kriaučiais. Jie juokus krečia iš Jankausko. Sako, kad jie tą "organizatorių" išbombardavo iš Bostono. Ne tik lietuviai, bet ir kitų tautų kriaučiai pareikalavę, kad Hillmanas Jankauską atsiimtų ir pas save laikytų, nes nei unijai, nei darbininkų judėjimui jo buvimas Bostone garbės nedaro.

Kaip žinoma, dabar Jankauskas Montreale, Kanadoje, tarpe lietuvių sklokišką smalą verda. Matomai, jis nieko nepasimokino iš Bostono. Jis nežino, kad negali organizuoti darbininkus į uniją ir paskui tuos darbininkus pjudyti vienus prieš kitus. Tai ne organizavimo, bet griovimo darbas.

Tikra revoliucija įvyksta veidrodžių gaminimo pramonėje. Sakoma, kad technikai padarė tokį išradimą, kuris išmes iš pramonės visus 60 nuoš. darbininkų!

Arba, štai kitas pavyzdys. Manchester, N. H., Amoskeag Manufacturing kompanija uždarė dirbtuvę ir išmetė laukan 15,000 audėjų.

Kur tie darbininkai dings? Jie bus sublokšti į bedarbių ir vargo eiles.

Clevelando fašistų "Dirvos" redaktorius Karpius sakosi nepripažįstąs jokios gramatikos. Taip pat sintaksė esanti rusų išmislas! Jis būsiąs tas Maižiešius, kuris išvesiąs visą Lietuvą ir visus lietuvius iš gramatikos nevalios!

Smetona jam davęs medalį neveltui. Grigaitis ir kiti "seniai" jam pavydį medalio ir kitų užsitarnavimų, todel jie užsimanę jam užkarti "rusišką" lietuvių gramatiką!

"Naujienose" (rugpj. 8 d.) rašo J. Mickevičius, Amerikos Lietuvių Kongreso Lietuvoj Demokratinei Tvarkai Atsteigti Vykdančiojo Komiteto pirmininkas, apie komunistų ir sklokininkų santikius. Jis džiaugiasi, kad iš kalėjimo išėjo Stilsonas, bet, girdi, bus negerai, jeigu jis dabar užsiims tik niekinimu ir kovojimu komunistų. Drg. Mickevičius pataria tas "peštynes" užbaigti.

Drg. Mickevičiaus velijimai teisingi ir geri. Dabartinė Stilsono misija yra nepateisinama. Vienas buvęs opozicionierius priėjęs man sako: "Žinai, drauge, man regis, kad Stilsonas bus prižadėjęs Rooseveltui išėjęs iš kalėjimo visą savo tulžį išlieti prieš komunistus. Kaip gi kitaip išaiškinsi tą jo siutimą prieš komunistus?"

Kas liečia mus, tai mes nesikišome ir nesikišame į Sklokos No. 2 reikalus. Taip pat nesikišome į Stilsono reikalus, kuomet jis taip įtužusiai atmetė mūsų pasiūlymą sudaryti platų bendrą frontą kovai už jo greitesnį išlaisvinimą. Į mūsų teikiamą nuoširdžią talką jis atsakė naujais purvais. Ir dabar, išėjęs iš kalėjimo, tęsia tą patį politiniai kriminališką darbą.

Tai ar galima užbaigti "peštynes?"

20,000 Italų Gauna Amerikos Karo Bonus

ROMA. — 20,000 dabar gyvenančių Italijoj, tarnavusių Amerikos Armijoj laike pasaulinio karo, gauna iš Jungtinių Valstijų atmokėjimą bonų kaip veteranai. Bonai siekia nuo kelių šimtų iki $1,500.

Mussolini teskyrė tik po $30 bonų veteranams savo karo prieš Ethiopiją.

Nazių Priekabiai Prieš SSRS del Ispanijos

BERLYNAS. — Hitlerio valdžia reikalauja, kad Sovietų Sąjunga neduotų jokios finansinės nei dvasinės paramos Ispanijos liaudžiai prieš fašistus ir kad Francija neleistų liuosnorių į Ispaniją kovai prieš sukilėlius. Jeigu Sovietai ir Francija to nepadarysią, tai Vokietija turėsianti "teisę" remti Ispanijos fašistus.

Kuomet naziai kalba prieš Sovietų "dvasinę" paramą Ispanijos respublikai, tai jie turi mintyje bendrąją veiklą Komunistų Internacionalo, kurio dalis yra Ispanijos Komunistų Partija. Čia hitlerininkai reikalauja visai neišpildomo dalyko ir su šia priekabe jie gali bile kada **atvirai** nueiti į talką Ispanijos fašistams.

Panašiai priekabiauja ir Portugalijos fašistų valdžia, kuomet ji reikalauja "užtikrint bešališkumą iš Rusijos pusės", kas liečia Ispanijos naminį karą su fašistais.

Žudosi Japonų Oficieriai, Kad Nevyksta Kova Prieš Sukilėlius Manchukuoj

TOKIO. — Pasikorė vyresnysis japonų oficierius Kozo Furukawa todel, kad jam nepavyko mūšis su Manchukuo sukilėliais prieš Japoniją. Sukilėliai nukovė keturis jo karius.

Kapitonas M. Yasuda peiliu paleido sau žarnas, kada pasirodė esąs gyvas Manchukuo sukilėlių vadas, kurį Yasuda buvo paskelbęs nušautu. Yasudos pati su 3 metų dukteria puolė po atbėgančiu traukiniu ir liko mirtinai suvažinėtos.

Berlynas. — Ispanijos ambasadorius Vokietijai taipgi pasitraukė iš vietos; tuom išreiškė priešingumą respublikos valdžiai ir pritarimą fašistams.

ALDLD IR LDS KUOPOMS

DRAUGAI:

Siųsdami jums Komunistų Partijos rinkimų kampanijos kuponų knygutes rinkimui aukų, laiškuose pažymėjome, kad siunčiame ir atvirutes. Tai klaida. Nekreipkite į tai atydos. Atviručių tuose laiškuose nesiuntėme. Manėme siųsti, kada laiškus spausdinome, bet paskui pasirodė, kad atvirutės dar negatavos, o su siuntinėjimu kuponų nebegalima laukti.

Labai prašome visas kuopas ir kuopų narius greitai imtis už darbo rinkimui aukų del Komunistų Partijos rinkimų kampanijos. Kaip žinote, mes lietuviai esame pasiskyrę sukelti net $5,000.

Žinoma, ne vien tik kuponų pagelba galima finansų sukelti. Kuopos prašomos ką nors parengti rinkimų kampanijos naudai ir išnaudoti visus kitus būdus tam tikslui. Laiko nedaug turime, rinkimų kampanija įsisiūbuoja, jai reikia pinigų. Todel prašome pasiskubinti.

Aukas, kaip jau buvo nurodyta, galite siųsti "Vilniai" ar "Laisvei," kur jums parankiau. Dienraščiai išduos jums pakvitavimus, o pinigus perduos Lietuvių Komitetui Rėmimui Komunistų Partijos Kandidatų.

Dar štai kas labai svarbu: Jeigu kartais lietuviai bei lietuvių organizacijos aukoja rinkimų kampanijai ant vietos, tai būtinai praneškite Lietuvių Komitetui, kad tiek ir tiek paaukoja. Mes norime žinoti, kiek tikrai lietuviai sukels pinigų šiai rinkimų kampanijai.

D. M. ŠOLOMSKAS,
Rinkimų Kampanijos Vedėjas,
46 Ten Eyck St., Brooklyn, N.Y.

Fašistų Pranešimai Apie Jų Pasisekimus

VERA. — Fašistai tebelaiko savo rankose Oyarzuną, šiauriniame pakraštyje, tarp Iruno ir San Sebastiano. Jie valdą ir kelius, vedančius į Iruną. Fašistai skelbia, būk nesprogsta didelė dauguma šovinių, kuriais respublikiečiai bombarduoja Oyarzuną. Fašistai atkirtę geriamąjį vandenį nuo Liaudies Fronto San Sebastiane. Jie tebevaldo Oviedo, kuriame yra didžiausias šautuvu fabrikas Ispanijoj. Fašistai sakosi atėmę iš respublikos gynėjų Santanderį šiauriniame pajūryje.

FAŠISTŲ MELAI APIE BAŽNYČIŲ DEGINIMĄ

"Fašistai labai perdaug išpučia savo pasakas apie tai, kaip "raudonieji", girdi, deginą bažnyčias. Mes nuodugniai apžiūrėjome Madride bažnyčias po to, kai fašistai pradėjo sukilimą, ir teradome degant tik keturias bažnyčias. Tai iš šių bažnyčių kunigai ir fašistai šaudė respublikos gynėjus. Dabar bažnyčios yra naudojamos kaip ligoninės."

SOVIETŲ LAKŪNAI IŠSKRIDO IŠ ALASKOS

Juneau, Alaska.—Sovietiniai lakūnai Sigismund Levanevski ir Viktor Levčenko iš čia išskrido į Sibirą. Smarki audra buvo privertus juos pereitą šeštadienį nusileisti Bella Belloj, Britiškoj Columbijoj.

Ispanų Darbininkai Atima Iš Turčių Meno Kūrinius

MADRID. — Darbininkai ima iš turčių ir aristokratų palocių brangius paveikslus ir kitus meno-dailės kūrinius ir perduoda juos valdžios galerijai. Šiam darbui vadovauja darbininkų Tarptautinė Raudonoji Pagelba.

SUSTREIKAVO TOLEDO GESO DARBININKAI

TOLEDO, Ohio. — Paskelbė streiką žibinamojo geso darbininkai. Reikalauja pripažint uniją ir pridėt algų. Per streiką galės netekti geso 300,000 žmonių Toledoj ir priemiesčiuose.

BEGALINĖ MOTERŲ NARSA KOVOJ PRIEŠ ISPANŲ FAŠISTUS

GUADARRAMA. — La Pasionaria, karžygiška Ispanijos komunistė, trimis atvejais vos išliko gyva, kuomet fašistai subombardavo pozicijas liaudies milicijos. Jinai, tačiaus, mirties nepaiso ir visuomet kariauja pačiose pirmutinėse eilėse prieš fašistus. La Pasionarijos pavyzdys uždega narsa ir begaliniu pasiryžimu visas kitas moteris kovotojas. O jinai stebisi nesvietiška jų narsa, kaip jos "velnišku smarkumu" atakuoja fašistus.

La Pasionaria yra jauna moteris mainierio ir privačiame gyvenime yra žinoma vardu Dolores Ibarburi.

Darbininkai Ispanijoj Ima Valgyklas, Turčių Kliubus

MADRID. — Jaunųjų Marksistų Lyga užėmė madingą ponų golfo kliubą Campo. Anarcho-sindikalistai darbininkai paėmė į savo rankas vieną iš madingiausių valgyklų "Aquarium" ir perorganizavo į savo kooperatyvą.

Fašistai Pulsią Madridą iš Trijų Pusių

VERA. — Iš šio Ispanijos fašistų punkto pranešama, kad jų generolas Mola šį trečiadienį ar ketvirtadienį darysiąs smarkiausia žygį prasimušt į sostinę Madrida.

Lisbon, Portugalija. — Ispanijos fašistai skelbiasi, kad "greitai atimsią" Badajoza iš Liaudies Fronto; tada jie per čia susisieksią su Portugalija. Be to, kai jie turėsia Badajoza, tai per jį generolo Molo šiaurinė armija galėsianti sueiti su pietinėmis fašistų armijomis. Tada jie pulsią sostine Madrida jau iš trijų pusių: iš šiaurės, vakarų ir pietų. Fašistai paėmė Montijo miestelį, 20 myliu nuo Sevillės.

Tūkstančiai fašistų po komanda vyriausio jų generolo Franco, maršuodami linkui Madrido, sakoma atėme iš Liaudies Fronto "drūtvietę" Meridą.

Atėmė 13 Pozicijų iš Ispanijos Fašistų

MADRID. — Valdiškomis, žiniomis, Ispanų darbininkų milicija atėmė iš fašistų 10 miestelių Teruel provincijoj, dvi pozicijas arti fašistų tvirtovės Saragossos ir vieną arti Oviedo, šiaurinėj Ispanijoj. Tebesiaučia kova su fašistais Guadarrama kalnuose. Respublikos gynėjai vėl atstūmė fašistus kiek atgal. Kerta kelius per kalnų miškus pravežt kanuoles toliau prieš fašistus.

SEVILLE. — Ispanų fašistų generolas Q.de Llano sako, kad suimamus komunistus vadus kovos prieš fašistus jis sušaudo, o jų sekėjams duoda 20 metų kalėjimo.

Cerbere, Francija. — Du šimtai savanorių kovotojų prieš fašistus buvo praleisti iš Francijos į Ispaniją. Bet Francūzų vyriausybė nepraleido dar dviejų tūkstančių.

ANGLIJA APGINA FAŠISTUS ALGECIRE

ANGLŲ KARO LAIVAI NELEIDŽIA ISPANŲ RESPUBLIKOS LAIVAMS BOMBARDUOT FAŠISTUS ALGECIRE

PORTUGALIJOS IR ANGLIJOS BURŽUAZIJA PALAIKO ISPANIJOS FAŠISTŲ PUSĘ

Anglijos Laivynas Duoda Galimybę Fašistams Pulti Ispanų Sostinę Madridą iš Pietinio Šono

MADRID, rugp. 11.—Ispanijos karo ministerija paskelbė, kad trys ketvirtadaliai visos šalies jau yra respublikos valdžios rankose. Vyriausybė turi prieplaukas, kasyklas, liejyklas, audyklas ir kitus svarbiausius fabrikus ir gelžkelius. Sako, kad Liaudies Frontas visu smarkumu nebombarduoja fašistų lizdus Cordoboj, Sevillėj, Valladolide, Burgose, Aviloj ir Segovijoj tik todel, kad nenori sunaikinti brangių ten istorinių namų ir paminklų. Bet Liaudies Fronto valdžia telkia visas galimas jėgas, kad išbombarduotų fašistus iš Guadarrama kalnų.

MADRID, rugp. 11.—Pasitvirtina, kad liaudies milicijos suimtas Vokietijos lėktuvas Fokker buvo ginkluotas ir tarnavo Ispanijos fašistams. Tapo areštuoti 3 jo vokiečiai lakūnai ir vienas ispanas fašistas.

BARCELONA, rugp. 11.—Karo teisman patrauktas Ispanijos fašistų generolas Goded, kuris buvo suimtas pradžioje jų sukilimo.

GIBRALTAR. — Anglų karo laivai rugpj. 10 d. užblokadavo Gibraltaro perlajos vandenis; grasina šaudyt Ispanų Liaudies Fronto karo laivus, jeigu šie bombarduos fašistų prieplauką Algecirą netoli Gibraltaro. Tuo būdu Anglijos valdžia duoda galimybę Ispanijos fašistams laisvai gabentis laivais žiaurūnus užsienio legionierius ir pusiau-laukinius karius iš Afrikos, iš ispaniškos Morokkos per Algecirą į Ispaniją, prieš respublikos gynėjus. O iki šiol Ispanijos respublikiečių "Jaime I" ir kiti jų karo laivai gana sekmingai trukdė fašistų gaujų pervežimą iš Afrikos į Ispaniją.

Fr. Franco ir kiti Ispanijos fašistų komandieriai labai nudžiugo del tokio Anglijos įsikišimo prieš Liaudies Fronto laivų veikima srityje Gibraltaro ir Algeciro. Jie dabar gauną progą su afrikiečiais pulkais užpulti sostinę Madridą iš pietų pusės.

Gibraltaras yra Anglijos valdoma uola-tvirtovė pačiame pietiniame kamputyje prie Ispanijos. Anglija užgrobė tą uolą nuo Ispanijos jau 232 metai atgal. Algeciras, Ispanijos prieplauka, yra už kelių mylių į vakarus nuo Gibraltaro.

Iš savo tvirtovės Gibraltare Anglija iki šiol viešpatavo siaurai vandens sąsmaugai tarp Atlanto vandenyno ir Vidužemio jūros. Dabar jinai uždraudė ispanų kariniams laivams šaudyti Gibraltaro - Algeciro srityj neva todel, kad jų šūviai esą pavojingi Gibraltarui bei Anglijos viešpatavimui tuose 'vandens vartuose" tarp Atlanto ir Vidužemio. Bet lengva suprasti, kad šiuo uždraudimu Anglijos buržuazija nori padėti fašistams prieš Liaudies Frontą Ispanijoj.

Anglai, kaip praneša New Yorko Times korespondentas iš Gibraltaro, be abejonės, pataria fašistams, ir jų vyriausias generolas Franco jau rodo daugiau simpatijos Anglijai net negu Mussoliniui.

Pranešama, kad Ispanijos fašistai steigia sau centrą Gibraltare, iš kurio galėtų traukti į La Lineą karui prieš Liaudies Fronto miliciją. Paskutinėmis žiniomis, gretimos Portugalijos valdžia jau visai aiškiai (ir suprantama, veikliai) pritaria fašistams.

ISPANIJOS BUVĘS KARALIUS JIEŠKO TALKOS

VIENA. — Buvęs Ispanijos karalius Alfonso atvyko iš Berlyno į Austrijos sostinę Vieną. Viešbutį, kur jis apsistojo, sergėja 50 policininkų. Tas ex-karalius svajoja su fašistų pagelba vėl atsisėst ant sosto Ispanijoj.

Pasiryžę San Sebastiano Gynėjai, Nežiūrint Maisto ir Vandens Trūkumų

San Sebastian. — Čia Liaudies Frontui pritrūksta geriamojo vandens ir permažai jie turi maisto. Duona dalinama nustatytomis porcijomis nemokamai. Bet darbininkai žut-būtiniai pasiryžę apgint miestą nuo fašistų.

Rio de Janeiro. — Per dabartinius šalčius Brazilijoj sušalo 5 žmonės.

LAISVĖ

LITHUANIAN DAILY PUBLISHED BY
The Laisve Inc.
every day, except Sunday
46 TEN EYCK STREET, BROOKLYN, NEW YORK

SUBSCRIPTION RATES:

United States, per year	$5.50
Brooklyn, N. Y., per year	$7.50
Foreign countries, per year	$7.50
Canada and Brazil, per year	$5.50
United States, six months	$3.00
Brooklyn, N. Y., six months	$4.00
Foreign countries, six months	$4.00
Canada and Brazil, six months	$3.00

Entered as second class matter March 11, 1924, at the Post Office at Brooklyn, N. Y., under the Act of March 3, 1879.

Kviečia Vieningai Darbuotis

Julius Mickevičius "Naujienose" rašo straipsnį apie reikalingumą lietuviuose darbininkuos vienybės. Paliečia visą eilę dalykų, kurių, deja, jis nenušviečia. Pav., jis kalba apie tai, kad komunistai socialistus kada tai vadinę 'niekšais" ir "bjaurybėmis," o dabar — "mumis vadina draugais." Jis mano, kad tai buvo "demoralizavimas viso lietuvių darbininkų judėjimo." Liečiant mūsų praeitį, jis, norėdamas imti dalykus bešališkai, turėtų pažymėti ir tai, **kaip socialistai vadino komunistus.** Tuomet dalykai nusišviestų aiškiau. Ir tai, mūsų nuomone, toji praeitis dabar išviso neverta liesti, peranksti. Apie ją bus galima savu laiku pasikalbėti, kai ji labiau atšals, o vienybė drūčiau susicementuos. Tokiais būdvardžiais, kuriuos Mickevičius primeta mums, kaipo taisyklė, mes nekrikštijom socialistų neigi jie mūs (nebent retuos atsitikimuos vienas kitas asmuo kai kur pasirodydavo, bet tai būdavo iš abiejų pusių), nes 'niekšas" ir "bjaurybė" juk neturi jokios politinės prasmės.

Mickevičius bando pataisyti santikius tarp sklokininkų No. antro ir komunistų. Jis žymi:

> bus ne visai į sveikatą lietuvių darbininkų judėjimui, jei drg. Stilsonas, jam simpatingų lietuvių darbininkų būrį bandys pakreipti, įkurti juose antagonizmo dvasią linkui kitos darbininkų grupės, kuriai vadovauja draugai Bimba, Prūseika ir Andrulis. Kaimyniškų kovų periodas lietuvių darbininkų judėjime Amerikoje, rodosi, yra arti atgyvento amžiaus. Geriau skleiskime mintį sveikaus vieningumo, o ne sėkime antagonizmo dvasis sėklą.

Pasakyta tiesa, tik d. Mickevičius, sąmoningai ar ne, bando padaryti "Stilsono būrį" svarbiu faktorium, kuomet to nėra. Pasiliko mažytė grupelė "opozicionierių," kurie nesudaro jokios reikšmės mūsų viešam gyvenime. Tai gerai parodė Clevelando Kongresas (išviso jie tegalėjo surinkti ten tik kelis žmones). Žinoma, toji grupelė žmonių ilgai pasilaikyti negalės, o jei pasilaikys, tai ji bus tik kaip sausa šaka. Jai liekasi du keliai: vienytis su socialistais arba įstoti į ALDLD ta sutartimi, sulyg kuria buvo pravesta vienybė su didžiuma LDD narių pereitą pavasarį.

Nevykusiai Mickevičius rašo ir ten, kur jis sako:

> Su pasigailėjimu reikia pažymėti faktą, kad pas draugus sklokininkus ir komunistus neapykantos, demoralizavimo hidra dar vis nesistengiama dvasinti, bet gaivinama. Jei draugams sklokininkams ir komunistams nuoširdžiai rūpi darbininkų klesos reikalai, tai tuoj turite baigti tuščių, bet kartu ir žalingų drumtynių darbą. Asmeniškoms ambicijoms padėkite tašką, bus sveikiau visam mūsų pažangiam lietuvių darbininkų judėjimui...

Mickevičius bando sulyginti komunistinį judėjimą su ta grupele žmonių, kurių tisklas yra tik kenkimas tam judėjimui. Antra, turbūt Mickevičius neskaito mūsų spaudos bei neateina į mūsų masinius mitingus. Tokis dalykas, kaip Skloka No. 2-ro pas mus labai retai net paminimas, nekalbant jau apie "drumtynes." Ką jie apie mus rašo ar kalba, labai mažai mes paisom ir į tai nematom reikalo net atsakinėti (nebent būtų koks nors provokacinis dalykas).

Savo straipsnį Mickevičius gan teisingai užbaigia:

> Pasauliniai įvykiai darbininkų kovose mus kaipo vienos klesos brolius verčia daugiau kreipti dėmesio į tai, kad kurtųsi darbininkų ir visų pažangių žmonių vieningumas bendram darbui, o ne antagonizmų skiepijimas. Vieningai dirbdami mes pagerbsime tuos savo idėjų draugus, pavyzdžiui Ispanijoje, kurie vieningomis jėgomis grumiasi su reakcija, galvas guldo už kilnias idejas. Mes ryškiai matome, kur darbininkų klesa yra vieninga, moka gražiai tarp savęs sugyventi ir bendrai dirbti, ten darbo vaisiai yra sveikintini, bet kur darbininkų jėgos suskaldytos, peštynėms pasriuvusios, ten priešas darbininkų judėjimą galutinai patrempė.

Tai tiesa! Per pastaruosius porą metų komunistinė spauda nuolat ir nuolat darbininkus šaukė vienybėn. Neapleidžiam mes to ir dabar.

100,000 Dolerių Ispanijos Kovotojams

International Ladies Garment Workers Unijos Ekzekutyvė Taryba paaukojo $5,000 Ispanijos Kovotojams. Tą patį padarė ir ACW of A unija. Bet tik tuo nesitenkinama. ILGWU Ekzek. Taryba atsikreipė į visus organizuotus Amerikos darbininkus ragindama sukelti ne mažiau $100,000 tam svarbiam tikslui.

Šiuo tarpu Tarptautinė Darbo Unijų Federacija, žinoma kaipo "Amsterdamo Internacionalas," įsteigė speciali fondą, pavadintą Darbininkų Solidarybės Fondu, kurin siunčiama pinigai, pasaulio darbininkų aukos gelbėjimui didvyriškiems Ispanijos kovotojams prieš fašizmą.

Savo atsišaukime į Amerikos organizuotus darbininkus, ILGWU Ekzekutyvė Taryba, be kitko, sako:

> Visas pasaulis su nepaprastu įdomumu stebi gigantišką kovą Ispanijoj. Visi reakcininkai, visi rėmėjai ir paturėtojai fašizmo, visi, kurie neapkenčia darbininkų judėjimo ir darbo unijų Europoje ir Amerikoje, visi, kurie trokšta matyti atsteigtą autokratišką monarchiją Ispanijoj, nori, kad Ispanijos fašistai laimėtų ir juos remia, atvirai ir slaptai. Visi demokratijos ir žmonių teisių prieteliai, visos organizuotų darbininkų jėgos, nepaisant politinių įsitikinimų ir partijų, trokšta, kad Ispanijos respublikos gynėjai, dešimtys tūkstančių darbininkų, vyrų ir moterų, palikusių fabrikus ir laukų darbus ir stojusių kovon su ginklu prieš fašistus ir militaristus, pajėgtų sukriušinti fašistų ginkluotą sukilimą.

Tuščių pageidavimų neužtenka. Organizuoti darbininkai privalo stoti visokeriopon pagelbon Ispanijos kovotojams. Negalėdami prisidėti aktyviai, negalėdami dalyvauti kovose prieš fašistus, amerikiečiai organizuoti darbininkai gali ir turi paremti savo brolių Ispanijoj kovas su doleriu.

Amerikos darbo unijos yra turtingos. Tūlos turi milioninius iždus. Nors tie iždai, aišku, reikalingi savo reikalams, tačiau negalima pamiršti ir taip svarbaus dalyko, kaip Ispanijos darbo žmonių kovos.

Lietuviai darbo žmonės taip jau privalo prisidėti prie to. Unijistai lietuviai darbininkai, kur jie priklauso, turėtų kelti tąjį klausimą sekančiam savo unijos susirinkime bei pašalpinėse ar kitose draugijose.

Aukos reikia siųsti: **International Ladies Garment Workers Union, 3 W. 16th St., New York City, New York.** Galima siųsti ir per "Laisvę," o dienraščio administracija pasiųs minėton vieton.

Atšaukė

Laikraštis "Howell County Gazette," išeinąs West Plains, Missouri, andai išspausdino kokių tai juodašimtiškų organizacijų (Juodojo Legiono ir kt.) priesaiką, kurią turi priimti kiekvienas įstojąs į kalbamas organizacijas, ir pareiškė, jog tai esanti USA Komunistų Partijos priesaika. Minėtoj priesaikoj kandidatas pasižada žmogžudžiauti ir kitokius blogus darbus atlikti, esant teroristinėj organizacijoj.

Aišku, mūsų Partija negalėjo tylėti, matydama, kaip ją šmeižia ir žemina buržuazinis laikraštis, prilygindamas teroristinėms juodašimčių govėdom. Tuomet Partija, per savo advokatą Brodskį, pareikalavo atšaukti minėtą šmeižtą, o jei ne, tai Partija trauksianti jį teisman. Na, ir redaktorius atšaukė, atsiprašydamas Kompartijos dėl padarytos jai žalos. Kitas laikraštis, "Topeka State Journal" taipgi buvo išspausdinęs minėtą šmeižtą, ir, veikiausiai, padarys tą patį.

Prieš kelias dienas mes nurodėme, jog ir Chicagos klerikalų "Draugas" pasielgė panašiai: išspausdino savo skiltyse minėtą priesaiką ir priminė ją komunistams. Ar kunigų laikraštis dabar turės drąsos atšaukti tai, liekasi palaukti ir pamatyti. Jeigu jis to nepadarys, tai doresni katalikai labai prastai apie Šimučio redaguojamą laikraštį manys.

Ką Komunistų Kandidatas Browder Sakė Spaudos Atstovam

Norman Thomas, kaip rodos, dar kartą užsipelnė "katučių" iš republikonų, Hearsto ir Liberty League kempės. Reakcionieriai su pagarba jį paminėjo už sukonsolidavimą kun. Coughlino įtekmės su townsendiečiais jų konvencijoj. Tas jo darbas išėjo labai ant naudos Landonui. Dabar Thomas ta pačia linkme daro kitą žingsnį ir tik labiau Landonui naudingą.

Sunku tikėti, kad Thomas tai darytų, bet taip yra. Jo silpnas išmanymas apie darbininkų reikalus teikia didelę Landonui progą demonstruoti plieno trusto darbo politiką, kaipo tinkamą darbo politiką savo rinkimų platformoj.

Landono laiškas, kuriuo jis neva atsakė į Thomaso laišką, yra kopija republikonų partijos programos, kurioj aiškiausia atsispindi plieno trusto politika. Landono atsakyme nėra nieko naujo, tai pakartojimas senų programinių dėsnių, kurie skaudžiai atsilieptų ant visos darbininkų klesos, jeigu Landonas patektų į Baltąjį Namą. O tai, ką reakcionierių kandidatas daugiau plepėjo, tai frazių puošalas, kuris nieko nereiškia.

Komunistų Partijos prezidentinis kandidatas, Earl Browder, komentuodamas apie tai, išreiškė sekantį spaudos atstovam.

Neabejotina, sakė komunistų kandidatas, kad nesiras plieno industrijoj nė vieno patyrusio organizatoriaus, kuris nenumatytų, ką Landono išrinkimas prezidentu reikštų plieno darbininkams. Jie žino, kad Landono politika darbininkų klausimu yra anti-unijinė. Tą politiką puikiausia išreiškė Landono dėdė Mr. Mossman, dalininkas Jones ir Laughlin plieno kompanijos.

Tai butų didelė klaida, kad bent vienas darbininkas patikėtų, kad fašistuojančių reakcionierių kandidatas tėra pakeitęs savo reakcinį atsinešimą linkui Amerikos darbininkų reikalų.

Klausimas: Tai ar jūs manot, kad nors vienas darbininkas bus suviltas tuo Landono atsakymu Thomasui?

Atsakymas: Žinoma, nes Thomas tam pagelbsti. Kuomet Thomas prie to prisideda, tai negali būt abejonės, kad dalis darbininkų gali likt suviltais.

Kl.: Kuriuo atvėju Landono darbo politika supuola su plieno trusto tokia politika?

Ats.: Aiškiausi požymiai darbo politikos tapatybės abiejose vietose pasireiškia tame, kad plieno trusto paskelbtoj kovos deklaracijoj prieš unijas plieno industrijoj, pateisinimui savo akto, faktai kopijuota iš Landono programos. O Landonas savo nominacijos priėmimo kalboj, kuomet lietė darbo klausimą, žodis žodin kopijavo tą programą. Landono laiškas Norman Thomasui tos programos visai nekeičia, kaip tai pasakė New Yorko Herald-Tribune editoriale.

Kl.: Kaip didelę dalį darbininkų, daleistute, Thomas galės suklaidinti nutraukiant nuo savęs rinkimuose.

Ats.: Apie pusę balsų, ką jis buvo gavęs 1932 m. Jo politika be perstojimo naikina socialistų įtaką. Bet savo nevykusiais darbais jis dar vis gali didelės darbininkų judėjime žalos padaryti. Pastarasis jo laiškas Landonui teigiamai pasitarnavo republikonų kandidatui.

Kl.: Kokia jūsų nuomonė apie prezidento Roosevelto darbo politiką?

Ats.: Roosevelto darbo politika bejėgė. Jis bando patenkinti abi puses, iš ko pasekmė pasidaro tokia, kad nepatenkina nė vieną pusę.

Kl.: O kaip su Landono darbo politika?

Ats.: Joje darbininkams nėra nieko gero. Landono politika atsukta prieš darbininkus, kad sudaužyt darbo unijas, neprileist darbininkų prie susiorganizavimo ir dar labiau pablogint darbininkų gyvenimą.

Kl.: Kokie gi tikslai ir pozicija Lemkės šioje rinkimų kampanijoje?

Ats.: Mūsų supratimu, Lemkės kandidatūra tai tik pagelbinis darbas Landonui.

Kl.: Ar manote Lemkės kandidatavimas padarys bent kokios įtakos atskėlime balsų nuo demokratų?

Ats.: Tikriausia turės įtakos. O dar ypač kuomet dabartinis apie Landoną sugrupavimas politinių spėkų aptemdo aiškumą kas galės būt išrinktas.

Kl.: Ar šitam republikonų susigrupavime, kuris remia Landoną, priskaitot Liberty League ir Lemkę?

Ats.: Nė Lemkė, nė Coughlinas, nė Townsend, netgi ADF. Veikiantis Komitetas, ikišiol nepasisakė prieš Landoną.

Kl.: Kokiomis pamokomis Amerikos darbininkams būtų galima pasimokyti iš dabartinių Ispanijos įvykių?

Ats.: Ispanijoje dabar dedasi aštriausioj formoj tas, kas dedasi ir visam pasaulyj. Reakionieriai koncentruoja visas savo jėgas užgrobimui valdžios galios ir užkart ant žmonių fašizmą. Ispanijos rinkimuose fašistai buvo nugalėti, dabar jie nori atsigauti ginklais, jiems prigelbstint iš Italijos ir nazių pusės. Mums amerikiečiams iš to pamokos gali būt tokios, jog mes nenorim, kad čia fašizmas įsigalėtų. Mums todel prisieina budėti ir vesti neatlaidžią kovą prieš tokius kandidatus, kaip Landonas, apie kuriuos fašistai grupuojasi. Spėkos, kurios stoja už demokratines teises, privalo pagelbėt Ispanijos liaudies valdžiai nugalėt fašistus.

Šokikas George Varovas, pašokėjęs į viršų 14 pėdų, 6½ colių, dalyvaus Randall's Islande, N. Y., Pasaulio Darbininkiškų Atletų Karnivale, rugpjūčio 15-16 dd.

Delei Mano Knygos

Smagumu sutikau žinią, jog dalis mano eilėraščių bus išleista stambioje knygoje (256 pusl.), vardu **Bešvintantis Rytas.** Drg. Mizara pradžioj birželio mėn. atsišaukė į draugus meninkus ir į plačią Amerikos lietuvių darbininkų publiką finansinės paramos. Atsišaukė ne aukų prašydamas, bet knygai užsakymų iš anksto.

Knygos išleidimas reikalauja stambių lėšų. Darb. dienraščio "Laisvės" iždas, aišku, neturtingas. Būtų labai gerai gauti knygai užsakymų su pinigais iš anksto.

Suprantant šį reikalą, mūsų didžiųjų organizacijų—LDS., ALDLD centrai padarė žymią pradžią—iš savo iždų jau paskyrė po 50 dolerių, o LMS—30 dol.

Kaip prenumeratų rinkimas eina atskirose kolonijose, dar nebuvo skelbta, dar nežinome. Kolonija, kurioje aš gyvenu, jau parodė žymų darbui prijautimą: ALDLD kuopa paskyrė prenumeratai $5, o pavienių, teko girdėt, jau surinkta apie 60 prenumeratų.

Vietos draugų ir draugių atjauta šitam pasimojimui padrąsina mane atsiliepti į asmeninius draugus ir pažįstamus kitose kolonijose. Prašau į talką, draugės ir draugai! 50 centų—nedidelis pinigas, o knyga bus net virš pustrečio šimto puslapių! Galima parinkti pavienių prenumeratų, galima duoti užsakymus per organizacijas. Siųskit pinigus "Laisvei"!

Nedrįsčiau kreiptis į draugus ir drauges šiuo reikalu, jei jis būtų surištas su mano asmeniu biznio ryšiais, t. y., jei dalis tų įeigų eitų mano kišeniun. To nebus! Jei draugai laisviečiai įkainavo mano eilės metų kūribinį darbą, tai tik **jausdamasis dėkingu, prašau padėti "Laisvei"!**

St. Jasilionis.

P. S. Prenumeratas siųskite "Laisvės" administracijai. **"L." Red.**

GEN. FRANCO VEIDMAINIAUJA APIE "LAISVĄ" VALDŽIĄ

SEVILLE, Ispanija. — Fašistų sukilimo galva gen. Franco, lėktuvu atvykęs iš ispaniškos Morokkos, skleidžią blofą, būk jis norįs įvesti Ispanijoj "laisvą, bešališką" valdžią, 'lygiai tarnaujančią visoms klasėms, o ne komunistams ir socialistams, kaip kad dabar." Franco veidmainiauja, būk nesiekiąs fašistinės diktatūros.

Nepajėgdamas ginklais sumušti Liaudies Frontą, tas galvažudis pradeda saldliežuvauti, norėdamas sumulkinti ginančius respubliką darbininkus ir valstiečius.

Nesenai gavo pilietybę 208 Brooklyno gyventojai ateiviai, iš tų 94 buvo moterys. Šis esąs didžiausias skaičius viena vasara gavusių pilietybę.

DARBININKŲ SVEIKATA

DR. J. J. KAŠKIAUČIUS
530 Summer Ave. Newark, N. J.
Tel.: Humboldt 2—7964

Silpni Viduriai.

Drauge, gydytojau, atleiskite, kad rašau angliškai. Lietuviškai aš moku skaityt, bet rašyti ir kalbėt mažai.

Aš esu 19 metų mergina, 5 pėdų ir 4 colių, 155 svarų. Pernai aš turėjau operaciją ant vidurių. Buvo įdegtas apendikas ir buvo vidaus plėvių įdegimas — peritonitas. Už poros savaičių po operacijai man vėl reikėjo šonas atidaryt, kad išleidus pūlius iš vidaus. Dabar man per mėnesines pirmą dieną viduriai esti labai liuosi, — matyt, žarnos yra silpnos, ir nuo to visa aš pasidarau silpna.

Aš jaučiuos labai nervuota, ir mano atmintis jau nebe tokia gera, kaip būdavo prieš operaciją, — ar tai gali būt nuo eterio?

Aš taipgi labai bijau, kad gal aš turėjau pradžią gūžio. Man yra patinimas apie skydinę liauką. Aš imu po lašą iodo, kaip jūs patariat.

Mano motina irgi nusiskundžia viduriais: jai esą silpni žarnų raumenys. Ji bijo, kad ir jai nereiktų daryt operacijos. Jai suėjo 48 metai, 150 svarų, 5 pėdų ir 1 colio. Ji dabar perleidžia gyvenimo permainą ir yra labai nervuota. Meldžiu patarti per "Laisvę."

Atsakymas

Jūs, drauge, esate silpna, nervuota ir menkiau tegalite atminti. Žinoma, eteris, migdymas visuomet žmogų apsilpnina, bet jums ypač daug žalos padarė tas pagedęs apendikas ir dėl jo įsimetęs į vidurių plėves įdegimas. Jūs laiminga dar ir taip, kad gyva išlikot: nuo peritonito daugelis miršta.

Jums organizme susidarė tūlų *trūkumų.* Reikia jie jums kaip nors atpildyt, tada ir sveikata bus geresnė.

Kai jums pradžioj mėnesinių susiliuosuoja viduriai, tai jūs tuomet valgykite daug *obuolių.* Kokią dieną vien tik obuoliais ir gyvenkite. Sutarkuokite daug obuolių ir valgykite tą tyrę ir sunką, kas valanda, kas pora valandų.

O šiaip *maistą* vartokite gerą, nesugadintą, gyvą. Imkite ir mielių — *Squibb' yeast tablets,* bent po 10 prieš valgį, tai po 30 kasdieną. Ir jūsų motina tegul taip daro, per ilgą laiką. Imkite po šaukštą ir *žuvų aliejaus. Iodo* — po lašą kas pora dienų, taip gi jūros žuvų (salmon, tūna, cod, silkių ir tt.). *Ant saulės* būkite dažniau. Eikite pasivaikščiot, būkite daugiau ore.

Ir motinai visa tai bus naudinga daryt. Jai butų taipgi gerai imti *Thyroid gland,* ¼ *gr.,* 100 *tablets,* po vieną prieš valgį. Triple bromides, 15 gr.— po 1 ar 2 vakarais, su vandeniu.

Darbininkė ir Šeimininkė

Bėgamais Reikalais

Kanadietės Auga

Pastebėjau pranešimus iš Kanados Lietuvių Kongreso pirmų sesijų. Jame aktyviai dalyvauja mūsų jaunos draugės Kovaitė ir Ylienė. Sulaukus įpilno to kongreso aprašymo, tikiuosi, matysime daugiau draugių ten buvus. Aišku, jos prisidėjo kongreso surengimo ir delegatų pasiuntimo darbuose. Pagirtini ir draugai, kad traukia moteris į atsakomingą darbą, nes be moterų niekad neturėsime sekmingo veikimo.

Amerikos Lietuvių Kongrese irgi dalyvavo nemažai moterų. Gi delegatų pasiuntimo lėšų sukėlimui, daugelyje kolonijų didžiumą darbo pridėjo moterys. Tai pagirtina, tačiau, mano manymu, reiktų labiau pasidalinti pinigų sukėlimo darbais su draugais, o pačioms sykiu augti ir politiniai, neleistina atsilikti politiniam veikime, kas pas mus dažnai pasireiškia.

Mūsų Artimi Žygiai

Amerikietės turėsime kitu du dideliu įvykiu, būtent LDS Trečiąjį Seimą ir Lietuvių Komunistų Suvažiavimą. Kaip į vieną, taip į kitą vykstančioms draugėms patartina rūpestingai rengtis aktyviam dalyvumui svarstyme-nustatyme planų ateities veikimui ir energingam pravedimui tų planų sugrįžus.

Paskaitos Susirinkimuose

Am. Liet. Darb. Literatūros Draugijos Moterų Komitetas neseniausia parūpino moterims labai įdomią ir naudingą paskaitą, rišančią gimdymo kontrolės problemas ir nurodančią, ką daryti, kad ją legalizavus, kad to reikalingos šeimynos galėtų gauti patarimus ir kad jos nekentėtų del nežinystės. Paskaitą parašė jauna Amerikos lietuvaitė Amelia Jeskevičiutė. Kalba suprantama, graži. Rodos, galėjo ja pasinaudoti po plačią Ameriką.

Deja, paskaita buvo naudota tik tose vietose, kur yra moterų kuopos arba moterų skyriai. Ar tas, draugės ir draugai, neparodo, kad reikalinga turėti moterų kuopas ir skyrius, jei norime pravesti ką nors, kas tiesioginiai paliečia moterų reikalus ir kas labiau galėtų paakstinti moteris į organizaciją ir veikimą?

Moterys Plieno Centruose

Milžiniškame pasimojime suorganizuoti plieno darbininkus moterys taipgi lošia žymią rolę. Klasiniai sąmoninga žmona ir motina bei sesuo bus didžiausia parama unijistui jo darbe. Atsilikusi, prietaringa, klausanti

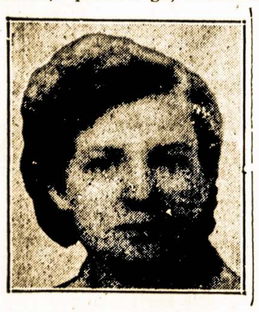

MARGARET COWL

darbininkų priešų moteris yra didžiausia skerspainė.

Lietuviams gerai žinoma Margaret Cowl (Undžienė) jau kelintas mėn., kaip važinėja ir gyvena plieno centruose, Pittsburghe bei Chicagos apylinkėj, sako prakalbas, dalyvauja plieno darbininkų vyrų ir jų žmonų susirinkimuose. Daugelyje vietų jai, su pagelba vietinių draugų ir draugių, pavyko suorganizuoti pagelbines moterų organizacijas prie vietos esamų ar tveriamų-unijų.

Kančios Nebaugina Kovotojų

Ispanijos Liaudies Fronto valdžios gynimę nuo fašistų užpuolikų su ginklu rankose dalyvauja tūkstančiai merginų ir moterų. Ant moterų kovotojų fašistų gaujos yra taip įtūžusios, kad pagautas nelaisvėn visaip išniekina, pirm negu nužudo. Tačiaus tas jų neprašalina iš kovos lauko, priešingai, jos narsiai kaujasi, kad nugalėti užpuolikus, kurių laimėjimas reikštų nepaliaujančias kančias. Jos pasiryžusios geriau mirti už laisvę, negu pasiduoti vergijon.

Nereikia nei fronte būti, kad užtraukti fašistų rūstybę. Užvakar dienos spauda pranešė, kad Sevillėj, kur darbo unijos iššaukė generalį streiką prieš fašistus, visi vadai buvo fašistų išžudyti, o vieno darbininkų vado duktė išgėdinta akyse savo tėvo.

Amerikai Irgi Gręsia Fašizmas

Amerikoj irgi eina nors ir ne taip atvira kova tarp darbo žmonių ir fašistų. Pas mus dar tebesiimame rinkimų arenoj. Landonas atstovauja fašizmo spėkas. Rooseveltas ne kartą nusileido reakcinėms spėkoms ir nėra užtikrinimo, kad jis nenusileistų ateityje.

Norint atmušti fašizmą, reikia pirm visko remti tas spėkas, kurios veda prieš jį aštriausią kovą politinėj ir ekonominėj dirvoj. Tokiu vadu yra Komunistų Partija. Toji partija išstatė savo kandidatais į prezidentą ir vice prezidentą Earl Browder ir James W. Ford, išbandytus kovotojus, taip pat yra pastatyti kandidatai ir į valstijines bei kongresines vietas. Mūsų pareiga visomis išgalėmis pasidarbuoti už jų išrinkimą kandidatuojamoms vietoms.

Mažytė.

Skyriaus Bendradarbėms

Užėjus vasarokaitai daugelis mūsų bendradarbių trupučiuką pavargo, ar gal apsikrovė iš čionai nematomais darbais. Kaip ten nebuvę, bet skyrius delto tankiai sušlubuoja, stoka įvairumo.

Tačiau reikia pasidžiaugti, kad reikalas pagimdo ir naujų bendradarbių. Skaitytojai bus pastebėję, kad skyriuje pasirodė su gana įdomiais raštais ir pastoviai laikosi jauna Amerikos lietuvaitė, Suzana Kazokytė, iš profesijos slaugė ir dar tebestudijuojanti augštesniem siekiam savo profesijoj.

Kodel negalėtų kitos jaunos ir suaugusios draugės išbandyti savo plunksną, o senos veteranės bendradarbės nušveisti rūdis? Lauksime.

Sk. Red.

Moterys Nesijudino Iš Vietos ir Traukinys Nevažiavo

Štai maža istorijukė, parodymui, ką moterys gali:

Streikuojančios Philadelphijos-Camdeno Radio Korporacijos darbininkės pastatė gyvą barikadą ant gelžkelių bėgių. Desėtkai jaunų, moderniškų mergaičių, vadinamų flaperkomis, nemažai ir pirmesnės gentkartės krupščių mamų, apgulė, apsėdo, apstojo gelžkelio bėgius, dainuodamos: "We shall not be moved." Jos dainavo, jos šaukė obalsius, jos mosavo Amerikos vėliava ir jos nesijudino.

Joms grąsino kompanija ir mušeikos, jas vaikė policija. Bet barikada nesugriuvo. Tą dieną nei vienas vagonas su skebų gamintomis prekėmis neišėjo iš kompanijos kiemo.

'Moterys, Kurios Dirba' Brošiūros Peržvalga

Vartojimas moterų darbo pasaulinio karo metu patvirtina, kad moterų darbas gali užvaduoti vyrų darbą bile kokioj išdirbystėj. Po karo ir per krizį, iki dabartinei dienai, moterų darbo spėka naudojama del jos pigumo, jų darbo kainai pasirodant pelninga kapitalistams.

Grace Hutchins parašė brošiurėlę po antgalviu: "Moterys, Kurios Dirba". Brošiurėlėje statistikomis parodyta, kaip moterys ir jaunos merginos yra išnaudojamos ir kad darbininkėms moterims yra labai reikalinga masinės organizacijos kovai už savo reikalavimus lygių teisių, pakėlimo algos, trumpesnių valandų, geresnių darbo sąlygų, panaikinimo vakarinio darbo, pensijos, socialės apdraudos ligose ir nelaimėse, taipgi prieš diskriminaciją vedusių ir negrių moterų.

Dabartinė sistema moteris palaiko pavergime. Ekonominei padėčiai persimainius, pablogėjus, moterys turėjo eiti į darbą, kad savo šeimyną—vaikučius ir save—galėtų išmaitinti. Dirbdamos už žemesnes kainas, negu vyrai, jos yra laikomos žemiausiose pozicijose ir bosai jas išnaudoja savo gerovei.

Jungtinėse Valstijose beveik 11 milionų moterų dirba už algą ir daugelis moterų dar prisideda prie tos armijos, kas parodo, kad moterys prašalina vyrus iš dirbtuvės. Autorė duoda interesingą vaizdą, skaitlinėmis nurodydama, kiek moterų dirba įvairiausiose išdirbystėse. Iš minėto skaičiaus didžiuma esančios merginos nuo 16 iki 30 metų amžiaus. Vedusios moterys būna diskriminuojamos.

Moterų darbo valandos labai ilgos, dirba nuo 48 iki 72 valandų į savaitę, priskaitant ir naktinį darbą. Tūlos suserga nuo sunkaus darbo ir dirbančios prie pavojingų nuodų sulaukia belaikinės mirties.

Jų atlyginimas yra labai mažas. Visose Jungtinėse Valstijose nėra nei vienos valstijos, kad moterys gautų $17 į savaitę minimum algos. Aprokuota, kad 5-ta dalis bedarbių yra moterys. Šioj turtingoj aukso žemėj nėra duodama jokios pašalpos jaunoms merginoms bedarbėms. Nėra nei federališkų įstatymų darbo moterų apsaugai.

Moterys po visą šalį pradėjo tverti ir stoti į unijas ir eiti į streikus, kovodamos už savo reikalavimus. Moterys įrodė, kad jos yra taip pat geros ir pavyzdingos kovotojos darbininkų kovose.

Brošiuraitėje nurodo, kad darbininkų judėjimo yra paskirta viena diena, žinoma, kaipo Moterų Diena. Ji tapo įsteigta Jungtinėse Valstijose 1908 metais ir yra apvaikščiojama kas metą kovo mėn. 8-tą. Ta diena yra paskirta moterų bendrai kovai už laisvę ir lygybę dirbtuvėse ir įstatymuose, kovai prieš karą ir fašizmą.

Grace Hutchins palygina moterų judėjimą, kaip jis dabar randasi Sovietų Sąjungoj ir Jungtinėse Valstijose. Ji nurodo, kad Jungtinių Valstijų moterys dar tebekovoja už tai, kuo Sovietų Sąjungos moterys jau naudojasi. Jos džiaugiasi visomis laisvėmis lygiai su vyrais.

Kas moka angliškai skaityt, turėtų perskaityti tą svarbią brošiurėlę ir susipažinti su moterų padėjimu. Angliškai užsivadina "Women Who Work", parašė Grace Hutchins, išleido International Publishers. Kaina 5 centai.

Suzana Kazokytė.

Brooklyniečių Moterų Darbuotė Už Taiką

Jauna Brooklyno ALDLD Moterų 81-ma kuopa suskubo darbuotis už palaikymą taikos karo debesų apsuptame pasaulyje. Moterys įmato, kad niekad nuo 1914 metų padėtis nebuvo tokia įtempta ir kad bile dieną galima laukti baisiausios karo katastrofos, jei vienintėlė karui sulaikyti pajėga — darbo žmonės,—su pagelba savo talkininkų iš inteligentijos ir vidurinės klasės, nesuskubs pastoti karui kelią savo galingais protestais.

Pasidariusios tokią išvadą, Brooklyno aldietės nusprendėm, kad pirmutinis mūsų žingsnis turi būti visomis pajėgomis darbavimąsis už Taikos Paradą, kuris įvyks 22 d. šio mėn., New Yorko miesto augštutinėj dalyje. Jį rengia Amerikos Prieškarinė - Priešfašistinė Lyga (buvo iš karto rengta 15-tą, bet del svarbių priežasčių tapo nukelta į 22-rą).

ALDLD. 81 kuopa pati pirmutinė nutarė organizuotai dalyvauti parade ir išrinko tam darbui komisiją, kuri, su pagelba kitų kuopų narių, jau padarė gerą pradžią. Dalyvavo miesto konferencijoj, duoda pranešimų apie prisirengimo eigą spaudoj, kviečia kitas kuopas, išleido 1200 lapelių lietuvių kalboj, kurie jau baigiami paskleisti. Turime ir daugiau planų, bet apie juos pranešim, kaip įvykdysim.

Sudarysim Moterų Būrį

Pirmu kartu taikos parade užsimojom sudaryti moterų būrį, ir jame tikimės turėti nemažai merginų ir moterų, apsirengusių lietuvaičių tautiniais drabužiais. Merginos ir moterys, turinčios eilę tokių drabužių, nepalikit skrynioj. Neturinčios, kurios išgalit, įsitaisykit. Nepalikit ir savo tautinius brangakmenius-gintarus namie, neatsilikim nuo kitų tautų, kurios irgi rėdysis savaip.

Kurios neturėsit tautinių rūbų, rėdykitės, kaip turit, bet dalyvaukit skaitlingai parade. Amerikos Prieškarinės-Priešfašistinės Lygos, kuri rengia tą paradą, pageidavimas yra, kad moterys ir vyrai rėdytųsi baltai arba bent per pusę baltai, tai yra baltomis bliuzėmis ir marškiniais su mėlynais kaklaraiščiais. Tą veik kiekvienas ir kiekviena vasaros metu turi.

Kadangi pripuola šeštadienis, didžiuma nedirba, tad prašome ir iš apylinkės miestelių drauges ir draugus atvažiuoti, kad pamatyti tą stebėtinai puikų paradą ir prie jo prisidėti. Lietuviai susirinks 12 val. dieną "Laisvės" svetainėj, ir sykiu važiuos parado vieton.

Aldietė.

VALGIŲ GAMINIMAS

Ryžių Pudingas

2½ puoduko virtų, nusunktų ryžių.
2½ puodukų pieno.
3 išplaktus kiaušinius.
1 puoduką maple (kliavo) syrupo.
½ šaukštuko druskos.
½ šaukštuko "nutmeg."
1 puoduką-razinkų.

Sumaišyk viską, pasviestuok kepamą indą (geriau būna stiklinis), ir kepk apie 400 karštyje, pakol sukeps. Galima valgyti šiltą, bet šaltas būna labai gardu su saldžia smetona, kas jos išgali įsigyt.

O. J.—Scranton, Pa.

Skanūs Sandvičiai

3 kietai virtus kiaušinius.
½ svaro amerikoniško sūrio.
1 mažą svogūną.
½ šaukštuko druskos. Pipirų deda "pimento" arba kitų, kokių mėgstama.

Sumalk smulkiai mėsai malti mašinėle ar šiaip smulkiai sukapok. Pridėk prieskonius ir sumaišyk. Jei neužtektinai minkštas mišinys, pridėk aliejaus. Palaikyk prieš dedant ant duonos, kad skonis susistovėtų. Skanu ir sveika padarius su čielų kviečių duona.

Šaltas Uogų Gėrimas

Norint padaryti kokių nors uogų gėrimą, visuomet geriau užpilti baksuką gerai numazgotų uogų dviem puodukais cukkraus ir, sumaišius, palaikyti keletą valandų. Tada išsunkti ir užkimštam butelyje palaikyti porą dienų šaltoj vietoj. Skonis bus kur kas geresnis, negu šviežiai sutrintų su cukrum.

Šalta Kava

Išvirk kavą, kaip virtum karštą gert, įdedant du lygiu šaukštu kavos kiekvienam puodukui ir vieną kiaušinį su lukštu kas keturiem puodukam. Persunk kavą, atšaldyk ir pasaldink sulyg skonio, įdedant žiupsnelį cinamono kiekvienai puskvortei. Į 4-5 puodukus įmaišyk stiklinę atskiestos saldžios smetonos, kietai suplaktą kiaušinio baltymą, kelis lašelius vanilės. Norint labai šaltą, įmesk biskelį ledo.

Kas išsigali, tinka ant viršaus uždėt po kupstuką suplaktos saldžios smetonos, kurion įmaišyta keli lašai "sweet almond extract."

Šeimininkė.

Kiek Italijai Kainavo Karas Afrikoj

Anglijos karo žurnalas "Army, Navy and Air Force Gazette" teikia įdomias žinias apie tai, kiek Italijai kainavo karo vedimas Ethiopijoj. Žurnalas remiasi ant suteiktų davinių Francijos generolo Nisseli'o.

Italijos armija, anot to žurnalo, turėjo milžinišką materialį aprūpinimą: "Nuo pradžios besirengimo karan iki kovo mėn. 1936 metų iš Italijos į Rytinę Afriką išleista buvo 478 laivai su kareiviais ir karo medžiaga. Bėgiu tiktai vieno rugsėjo mėn. pereitų metų, kuomet buvo aktyviausias kampanijos laikotarpis, vien tik iš Neapolio buvo pasiųsta į Afriką 1 milionas tonų karo medžiagos. Apart to, tą patį mėnesį buvo pervežta 100,000 kareivių (3 divizijos į Rytinę Afriką ir 3 į Libiją), 200 armotų, 6,000 mulų ir 2,300 automobilių.

Viso labo buvo nuvežta Afrikon 450,000 šautuvų, 11,500 kulkasvaidžių, 80,000 arklių ir mulų, 300 šarvuotų automobilių ir 13,200 paprastų automobilių ir trokų."

Laike karo eigos tapo ištaisyta 3,400 kilometrų kelių automobiliams del sunkių daiktų pervežimo. Iš tų kelių — 864 kilometrai dubeltavų. Per tai laiką taisant kelius tapo pabudavota 689 tiltai (451 tiltas iš akmens, ir 238 tiltai iš plieno iš medžio).

Visi tie darbai buvo atlikti su pagelba vietinių darbininkų po vadovyste italų inžinierių. Svarbumą kelių galima suprasti iš to, kad Somali automobilių transportas gen. Graciani davė galimybės pervežti savo kareivius 400 kilometrų tolumo į keturias dienas.

V. R-tis.

Barikados Apgynimui Savo Namų Garsioj Sunnyside, Long Islande

Turbūt dar prisimenate, kad taip vadinamais "gerovės" laikais buvo darbininkams sakoma: "Padorus, save gerbiąs gyventojas nebus be savo namų!" Darbininkai yra padorūs, bet jie paklausė nepadorių pelnagrobių, pirkosi namelius net nuo žmoniško kąsnio nutrauktais centais, dėjo centelį prie kito apmokėjimui mortgičių ir taksų.

O dabar? Dabar jau sako, kad biednam žmogui nepaduoru būti savo namuose, kadangi jis neišgali išmokėti kompanijoms augštų nuošimčių už mortgičius. Pasipriešinusius apleist savo namelius, su šerifų pagelba mėto iš namų. Padorūs gyventojai, darbo žmonės gina savo namelius.

Paveiksle paduotas namelis ir visa scena prie jo panašu karo laukui. Taip ir buvo. Tik karas buvo ne prieš kokius barbarus, o prieš civilizuotos Amerikos įstatymų ir šventos privatiškos nuosavybės sargus—šerifus,—atėjusius atimti biedniokės Mrs. Toni Maxwell nuosavybę namelį,—kad jį atiduoti Equitable Life Insurance Kompanijos nuosavybėn.

Namelį kaimynai apvedė spigliuotom vielom, užkrovė smėlio maišais. Pribuvęs šerifas su pulku vyrų kelias valandas kirviais naikino smėlį ir gynėsi nuo kelių dešimtų moterų, kurios iš viršaus pro langus žėrė jiems akysna smėliu, miltais, pipirais ir kuo papuolė.

Nugalėjus fortifikuoto namelio gynėjų spėkas, ginkluota šerifo gauja išnešė apalpusią Mrs. Maxwell gatvėn su 6 mėnesių kūdikiu ir paliko gatvės globai. Ją priglaudė susiedai, kurių pačių nameliai arti licitacijos.

ĮVAIRUMAI

Kregždės

Kregždės veisiasi visam pasaulyje, išskiriant pačius šalčiausius kraštus. Jų yra bent 120 veislių. Kregždės turi dideles krūtines, labai pritaikintus skrajojimui sparnus, ilgas uodegas, bet silpnas kojas.

Jos skrajoja greitai, sugabiai, ore gaudo vabaliukus, maudosi lietuje, narsto, bet mažai ant žemės vaikštinėja. Kregždės vaikus peri iš žemių ir šiaudų sulipintame lizdelyje, arba uolose. Jos priskaitomos prie naudingų paukštelių.

Prisipažino Nužudęs Gražuolę Studentę?

ASHVILLE, N. Carolina. —Policijos detektyvai paskelbė, kad negras viešbučio tarnautojas M. Moore, girdi, prisipažinęs, kad tai jis apiplėšimo tikslu nušovęs gražuolę studentę Heleną Clevengeraitę iš New Yorko, viename Ashville viešbutyje.

Bet galimas daiktas, kad policiniai mušeikos tik kankinimais privertė prisipažint tarnautoją, nežiūrint jo nekaltumo.

LENKIJA VĖL GERINASI FRANCIJAI

VARŠAVA. — Lenkijos armijos galva gen. Rydz-Smigly pakvietė "į svečius" Francijos vyriausio kariško štabo galvą, generolą M. G. Gameliną.

Didėjant Lenkijos vaidams su Vokietija del Danzigo, matyt, Lenkų valdžia vėl jieško kariniai-politinių ryšių su Francija.

BROOKLYN LABOR LYCEUM

DARBININKŲ ĮSTAIGA

Salės del Balių, Koncertų, Bankietų, Vestuvių, Susirinkimų ir tt. Puikus steičius su naujausiai įtaisymais. Keturios bolių alleys.

KAINOS PRIEINAMOS
949-959 Willoughby Ave.
Tel.: STagg 3847

PAINTERS and CARPENTERS

Taisom ir maliavojam namus iš vidaus ir iš lauko

A. BALČIUNAS
321 Chauncey Street
Brooklyn, N. Y.
ir
P. BIELIAUSKAS
8831 76th Street
Woodhaven, N. Y.
Tel.: Foxcroft 9-6901

MOKSLAS IR TECHNIKA

17½ Mylių Tiltas

Nesenai New Yorke atidarė Tri-Borough automobilių tiltą, kuris turi 17 ir pusę mylios ilgio. Jis sujungia tris miesto dalis, būtent Manhattan, Bronx ir Queens. Tilto išbudavojimas atsiėjo $60,300,000.

Tiltas dalinasi į kelias šakas. Viena šaka per East upę turi 1,380 pėdų ilgio nutiesimą per vandenį ir du šalutinius nutiesimus po 705 pėdas. Tilto plotis 98 pėdos ir jis čia yra 135 pėdos virš vandens.

Per Harlem upę tiltas yra 510 pėdų ilgio, 55 pėdų virš vandens, bet reikalui esant jis gali būt pakeltas iki 80 pėdų virš vandens paviršiaus.

Per Bronx Kills yra tilto ilgis 600 pėdų. Ilgi iškelti keliai yra privažiavimui prie šių tiltų. Taigi, visa sistema sudaro gana įvairų ir ilgą kelią.

Šių tiltų išbudavojimui sunaudojo 83,500 tonų plieno ir 400,000 kubiškų mastų cemento. Tiltas palengvins automobilistams išvažiavimą iš didmiesčio. Už jį automobilius turės mokėti 25 centus, kad pervažiuos. Tiltas iškilmingai atidarytas.

Maskva — Jūrų Prieplauka

Sovietų Sąjungos sostinė Maskva yra toli nuo jūrų. Bet greitai ji bus penkių jūrų prieplauka. Pagilinta Marianska vandens sistema, kuri Volgos upę jungia su Baltijos ir Baltosiomis jūromis; prakasamas Volgos-Maskvos kanalas, kasami Dono-Volgos ir Maničo kanalai; visi tie darbai Maskvą padarys prieplauka, į kurią atplauks laivai iš Baltijos, Baltųjų, Kaspijos, Azovo ir Juodųjų jūrų.

Maskvos - Volgos kanalas bus gatavas sekamų metų pavasarį. Jis turės virš 100 mylių. To kanalo užbaigimas ir padarys Maskvą jau sujungta su jūromis. Volgos-Dono kanalas irgi turi būt baigtas ateinančiais metais.

Mokslas Reikalauja Aukų

Pereitų metų 19 d. gruodžio toli šiaurėje, iš Vankaren išskrido Sovietų lėktuvas su trimis žmonėmis. Lėktuve buvo mechanikas Bogdačevski, lakūnas—Butorin ir mokslininkas Volobajav. Kelyj jų lėktuvas buvo užkluptas baisios sniego audros. Jis buvo priverstas nusileisti. Nebuvo jokios žinios apie tuos žmones.

Šiemet, 3 d. gegužės, kiti Sovietų lakūnai surado tą orlaivį netoli šiaurių jūrų. Jame atrado negyvą Bogdačevskį ir greta jo užrašų dienyną. Dienynas rodo, kad jis gyveno 45 dienas, paskui numirė iš bado. Taip pat dienynas parodo, kad jo draugai Butorin ir Volobajav su juom išbuvo mėnesį laiko, o paskui išvyko ieškoti pagalbos, bet ir jie kur nors žuvo.

Mokslas visada reikalavo aukų. Gilioje senovėje mokslinčius žudė religijos ir valdžių viršininkai. Dabar dar daugelis žūva kovoje su gamta.

Vėl Budavos Didžiulį Laivą

Anglija nesenai pasibudavojo didelį laivą "Queen Mary," kuris turi 80,773 tonus įtalpos. Kol kas "Queen Mary" nepralenkė Francijos laivą "Normandie" nei įtalpa, nei greitumu. Dabar paskelbė, kad Anglija greitai pradės budavoti kitą milžinišką garlaivį. Naujas garlaivis turės 83,000 tonų įtalpos, tai yra 1,000 tonų daugiau, kaip "Normandie" ir bus daug greitesnis už Queen Mary," tai yra didžiausias ir greičiausias pasaulyje laivas. Šio laivo išbudavojimas atsieis $25,000,000. Jis bus pavadintas budavojimo metu No. 535, o kada baigs, tai — "King George V."

Nauji Išradimai

Amerikoje išrasta naujos rūšies gliseris, greitas laiveliš. Jis padarytas labai apvalios formos. Turi Fordo motorą. Bandymai parodė, kad turi didelę spartą.

Taip pat Amerikoje išrado naujas būdeles telefonams. Joms nereikia durelių, nes jų sienos ir stogas apmuštas tokia medžiaga, kuri sugeria išlaukinį trukšmą ir būdelėje galima geriausiai susikalbėti.

Anglija lėktuvų lauke įrengė milžinišką prietaisą, kuri rodo, iš kurios pusės yra vėjas. Prietaisas yra ant geležinių kojų. Jis turi 55 pėdas ilgio. Nakties metu jis apšviestas. Lakūnai prietaisą mato dieną ir naktį bent iš 6,500 pėdų augščio ir todel sekmingai gali nusileisti.

Milžiniškos Geležies Žiotys

Amerikoje Roostop - Busairus kompanija pagamino milžinišką ekskavatorių, žemių kasimo mašiną. Ta mašina turi kelis motorus, kurie yra nuo vienos aštuntos dalies iki 200 arklių jėgų. Samtis, kuriuomi kabina žemes, sveria su visais prietaisais 1,100 tonų. Tas milžiniškas samtis gali didelį troką įtalpinti į savo žiotis. Jis vienu apžiojimu paima 23 kubiškus metrus (74 kūbiškas pėdas) žemių. Į vieną minutę ekskavatorius gali iškasti 45 tonus žemių. Tą baisios jėgos mašiną valdo tik vienas žmogus.

Valtis ant Dangčių

Chicagoje pagamino valtį, kuri turi abejomis pusėmis dančius, panašius į tankų arba sunkiųjų traktorių. Abejomis pusėmis sukasi tie dangčiai ant tam tikrų ratų ir valtį varo pirmyn. Ant šių dangčių valtis plaukdama yra veik ant pat vandens paviršiaus ir gali greitai plaukti. Manoma, kad toki dangčiai bus pritaikinti greitiems laiveliams.

Š—kas.

Clevelando Kronika

Auga Rūstus Žmonių Balsas Prieš Smetonos Garbintoją Karpių; Demokratinės Santvarkos Atsteigimo Šalininkai Ruošiasi Darban; Pritarimas Lietuvos Žmonėm Yra Didelis.

Nuo vietos lietuvių vis plačiau ir plačiau tenka išgirsti rimtesnio, platesnio, garsesnio ir rūstesnio pasmerkimo adresu p. Karpiaus, kuris taip labai į padanges kelia ir garbina kruviną Smetonos-fašistų režimą.

Prieš Lietuvos žmonių žudytojus pasipiktinimas auga su kiekviena iš ten pasiekusia mus žinia, kaip toji "naujiena" čion neateitų: per demokratiniai nusistačiusią lietuvių spaudą ar laiškais nuo saviškių, giminių ir kaimynų. Visos žinios-laiškai sako vieną ir tą patį dalyką, kad Lietuvoje šiandieninis fašistų režimas tik terorizavimu ir šaudymais žmonių tepasilaiko. Žiauriausioji caristinės Rusijos valdžia nėra tiek Lietuvos žmonių nužudžius, kiek dabartiniai Lietuvos valdonai-fašistai yra nukankinę mūsų brolių ir sesučių laike jų dešimties metų kruvino valdymo. Nėra tos šeimos Amerikoje, kad ji neturėtų giminaičio, kaimyno ar draugo kalėjime ar koncentracijos kempėj; tukstančiai geriausių Lietuvos sūnų ir dukterų sugrūsta į kalėjimus, kurie išdrįsta kovoti už laisvą demokratinę Lietuvą. O kiek turėjo pereiti žvalgybos kankinimų vietas ir dabar jųjų šimtai yra lietuvių žandarų mėsinėjami, nuslopinimui liaudies kilimo prieš išnaudotojus.

Su kiekvienu padidėjimu fašistų teroro Lietuvoj prieš ūkininkus ir abelnai darbo žmones, vietos Smetonos agentas Karpius su didesniu apetitu tuos žvėriškus darbus užgiria per gazietą "Dirvą". Ir tuom pat kartu su visu įnirtimu, šlykščiausiai puola ir "izvoščiko" žodžiais kolioja tuos, kurie remia Lietuvos Liaudies reikalavimą: **Atsteigimo demokratinės tvarkos ir civilių laisvių visiems piliečiams mūsų gimtiniam krašte.**

JOSE MARIA GIL ROBLES, Ispanijos klerikalas ir fašistų vadas, dabar, sakoma, gyvenąs Portugalijoj. Iš ten jis diriguoja Ispanijos kontr-revoliuciją.

Atsibuvusį Amerikos Lietuvių Kongresą Lietuvoje Demokratinei Tvarkai Atsteigti ir jojo prirengimą čionai sudarė didžiumoje demokratiško nusistatymo žmonės, Lietuvai ir josios žmonėms linkinti tos pačios santvarkos. Kongresas išėjo puikiausioj nuotaikoj. Buvo skaitlingas savo atstovybe, su 382 delegatais, nuo 345 draugijų, turinčių virš 71,000 narių. Visos rezoliucijos buvo priimtos vienbalsiai, kaip ir įvedamos kalbos kiekviename klausime. Bet p. Karpius juodomis raidėmis parašė: "Clevelando 'demokratiškas' kongresas užbaigė savo triukšmą. Priėmė rezoliucijas prieš savo senos tėvynės reikalus, priėmė tokius nutarimus, kurie Lietuvai butų tikrai pražūtingi, jeigu jie reikštų ką daugiau, kaip kiškio kikas kumelei . . ." Ir pabaigoje savo žemiaus kritikos editorialo baigia persergėdamas, kad "Amerikos Lietuvių tautiškai galvojanti visuomenė turi pagaliaus suprasti, kur veda 'demokratybės' skraiste prisidengę išgamos . . ."

Reiškia, tie visi darbuotojai, kurie dirbo prie surengimo Amerikos Lietuvių Kongreso Lietuvoj Demokratinei Tvarkai Atsteigti, visi 382 delegatai ir 71,000 organizuotų Amerikos lietuvių yra **"demokratybės skraiste prisidengę išgamos."**

Na, o jei arčiau pažiūrėsime į vietos asmenis, kurie dirbo del ALK, tai surasime, kad jų tarpe yra net 4-5, kurie nesenai buvę nebloguose santikiuose su pačiu p. Karpium. Bet kaip tik jie pasiėmė darbą už demokratinės tvarkos atsteigimą Lietuvoj, taip p. Karpius juos apšaukė **"demokratybės skraiste prisidengusiais išgamomis."** (Mano pabraukta.—J. M.)

Štai kur visas purvinumas Smetonos agento p. Karpiaus puikiai prieš Clevelando lietuvių visuomenę nusimaskavo. Iki šiol p. Karpius tik komunistus "išgamom" lietuvių tautos krikštino. Daug net rimtų žmonių pamanydavo, kad gal ir yra ko tokio blogo pas komunistus, gal ištikrųjų jie nevelina gero Lietuvai? Bet, va, įvyko visų lietuvių rengiamas ALK Lietuvoje Demokratinei Tvarkai Atsteigti, toks puikus, harmoniškas, platus, skaitlingas Amerikos lietuvių susitarimas pagelbėti savo broliams ir sesutėms pasiliuosuoti iš fašistų priespaudos, o p. Karpius jį vadina "išgamų" darbu!

Daugeliui clevelandiečių tas pagelbėjo suprasti, kas ištikrųjų yra Lietuvių tautos išgama. Dabartiniu laiku labai plačiai kalba pas mus, kad tas, kuris kitus taip užvardija ir vadina "išgamom," bando paslėpti save nuo rūstybės visų dorų ir Lietuvą mylinčių lietuvių.

Demokratinės Santvarkos Atsteigimo Šalininkai Ruošias Darban

Bendro fronto komitetas, kuris padėjo centraliniam komitetui prirengti ALK, turėjo sušaukęs platų susirinkimą liepos 29 d. Į šį susirinkimą atsilankė, be minimo komiteto, gražus skaičius vietos veikėjų, kurie sutinka su ALK tarimais ir užsibrėžtais darbais. Buvo plačiai diskusuota tolimesnis darbo varymas. Padidinta pats komitetas prisidėjusiais naujais veikėjais. Visų buvo viena mintis: patiems dirbt ir patį Centro Komitetą paragint, kad jis imtųsi spartesnio ALK įpareiguotų tarimų vykdymo gyveniman.

Rugpjūčio 3 d. įvyko Bendro Fronto komiteto posėdis. Čia jau imtasi konkrečiai svarstyti būdai veikimo, kurių pagelba pats darbas-veikimas būtų našesnis ir sekmingesnis. Prieita prie bendros išvados, kad dabartiniu laiku yra reikalinga surengti plačios diskusijos ALKLDTA reikalu ir kad plačiaus vietos lietuvių visuomenę supažindinus su tuom klausimu ir Lietuvoje esama padėčia. Į tas diskusijas nutarta kviesti "Dirvos" žmones, ypač p. Karpių, kad jis viešai išdėtų savo pusę prieš vietos lietuvių visuomenę, t. y., apgintų savo poziciją viršminėtu klausimu.

Išrinkta veikimo komitetas iš penkių asmenų surengimui minėtų diskusijų. Visi apsiėmusieji yra veiklūs darbuotojai ir numatoma, kad tas darbas bus gerai prirengtas, su nauda bendro fronto veikimui. Visų ALK šalininkų yra pareiga skleisti mintį apie šias rengiamas diskusijas, kur "Dirvos" red. p. Karpius turės progos savo giriamą Lietuvos Smetonos valdžią apginti.

Pritarimas Lietuvos Žmonėms Yra Didelis

Rugpjūčio 2 d. teko apsilankyti Dr. Vinco Kudirkos Draugijos piknike, surengtam ant Mačiutos farmos. Žmonių atsilankė daug. Mat, draugija terengia vieną pikniką į metus, tai visiem nariam privalu atsilankyti. Kartu buvo ir pašaliečių nemažai. Mano užduotis buvo parinkti Komunistų Partijai parašų. Aišku, kad daugelį viršminėtos draugijos narių turėjau progos užkalbinti, bei vienu ir kitu

(Tąsa 5 pusl.)

Iš masinio mitingo (New Yorke) suruošto reikalavimui laisvės Mooney ir Billingsui. Kalbėtojo tribūnoj Luigi Antonini nuo ILGWU.

Liberty Park Bar & Grill
1144 LIBERTY AVE. HILLSIDE, N. J.
Tel. Wa. 3-9515
Vienatinis Lietuvių Parkas
Tarpe Newark'o, Elizabeth'o ir Irvington.
Busai priveža prie pat parko.
Tinkama vieta visokiem parengimam, nes nereikia ieškoti po laukus. Yra ant gražaus kalno, vieta švari, galima rengti piknikus arba kitokius parengimus.
Prašome lietuvių sustoti bile kada nedėldieniais ir šiaip vakarais
Gera muzika Pėtnyčioms, Subatoms ir Nedėlioms.
UŽLAIKOME VISOKIŲ VALGIŲ IR GĖRIMŲ
SAVININKAS F. LASECK.
Važiuokite Liberty Avenue, kol rasite iškabas.

MEDUS
"Laisvė" gavo didelį vežimą
MEDAUS
"Naudokite medų vietoje cukraus"—sako Dr. J. J. Kaškiaučius. Kreipkitės tuojaus į "Laisvę" ir įsigykite
MEDAUS
Ne tada laikas vaigyti medų, kada jau apsergate šalčiu. Valgykite medų, kad nesirgtumėte.
"LAISVĖS" ANTRAŠAS
427 Lorimer St., B'klyn, N. Y.

Petras Prasauskas
Budavonių Kontraktorius
Budavoju naujus ir taisau senus namus. Moderniškai padarau krautuvėm frontus.
Kreipkitės
PETER PROSS
1771 Stillwell Ave.,
Brooklyn, N. Y.
Telefonas Beachview 2-3103

Charles' Up To-Date BARBER SHOP
K. Degutis Savininkas
PLAUKŲ KIRPIMAS 25c
SKUTIMAS 15c
Prielankus Patarnavimas
100 Union Ave., Brooklyn
Tarp Ten Eyck ir Maujer Sts.

Dr. Herman Mendlowitz
33 METAI PRAKTIKOS
522 Bedford Avenue
arti Taylor St., Brooklyn, N. Y.
Telefonas Evergreen 7-1312
OFISO VALANDOS
nuo 1—3 diena ir nuo 7—8 vakare
NEDĖLIOMIS
Nuo 10 iki 12 val. iš ryto
FLATBUSH OFISAS
2220 Avenue J
Kampas E. 23rd St.

Tel. Virginia 7-4499
Barry P. Shalins
(ŠALINSKAS)
LIETUVIS GRABORIUS
Suteikiam Garbingas Laidotuves nepaisant kaštų.
Turim puikiai įtaisytą Koplyčią ir salę del po šermenų pietų.
Teikiam nemokamai vėliausios mados automobilius.
84-02 JAMAICA AVE.
Prieš Forest Parkway
WOODHAVEN, L. I., N. Y.

Clement Voketaitis
LIETUVIS ADVOKATAS
113 West 42nd Street
NEW YORK CITY
Telefonas Bryant 9-7763
BROOKLYNO OFISAS
168 Grand Street
Brooklyn, N. Y.
Telefonas Evergreen 8-7179

BERN. J. SHAWKONIS
(AŠAKUNAS)
NAUJAS
LIETUVIS GRABORIUS IR BALSAMUOTOJAS
LAISNIUOTAS
New York ir New Jersey Valstijose
Graborystės reikale visada jums mielai patarnaus pigiai.
306 John Street
Harrison, N. J.
Telefonas: Harrison 6-1693

Tel. Stagg 2-0783 NOTARY
Night Tel. Juniper 5-4912 PUBLIC
Juozas Levanda
(LEVANDAUSKAS)
GRABORIUS BALZAMUOTOJAS
Patarnauju visiems be skirtumo. Parsamdau automobilius kiekvienam reikale. Kainos žemos.
Ateikite ir persitikrinkite.
337 Union Avenue
Brooklyn, N. Y.
Namas tas pats, tiktai miesto patvarkymu pamainytas numeris buvusio 107 Union Avenue.

Telephone Stagg 2-4409
A. Radzevičius
GRABORIUS
(UNDERTAKER)
Vedu šermenis ir palaidoju tinkamai ir už prieinamą kainą.
Parsamdau automobilius vestuvėm, parėm, krikštynom ir kitokiem reikalam.
402 Metropolitan Ave.
(Arti Marcy Avenue)
Brooklyn, N. Y.

Sergančių Vyrų ir Moterų Chroniškos ir Staigios Ligos gydomos naujoviškais būdais
Patenkinančios ir greitos pasekmės. Kreipkitės į Dr. Zins gydymui Kraujo, Odos ir Nervų Ligų, Slogų ir Chroniškų Skaudulių, Abelno Nusilpimo, Nervų Išsisėmimo, Skilvio ir Žarnų Ligų, Hemorrhoidų bei Kitų Laukan Ėjimo Nesveikumų, kaipo skausmo ir nesmagumo priežasčių. Gydoma Strėnų Gėlimas, Sciatica, Neuralgia, Nervų Įdegimas, Chroniški Reumatiški keblumai, Nosies, Gerklės, Plaučių, Plaučių Arterijų ligas, Inkstų netvarkumus ir kitos ligos Vyrų ir Moterų; o jeigu turite kokią ligą, kurios jūs nesuprantate, pasitikimai pasiklauskite manęs, ir jūsų nesveikumas bus jums išaiškintas.
Mano Išlygos Yra Prieinamos
Kraujo Tyrimai, Laboratoriniai Išbandymai, X-spinduliai, Serumų ir Čiepų Įleidimai.
(PASITARIMAI VELTUI)
Dr. L. ZINS— Įst. virš 25 metai.
110 East 16 St., N. Y.
Tarp 4th Ave. ir Irving Pl.
Valandos—9 A. M. iki 8 P. M.
Sekmadieniais 9 A. M. iki 3 P. M.
MES KALBAM LIETUVIŠKAI.

Važiuokite Busais į "Laisvės" Pikniką Philadelphijoje
Jau pasamdyti busai važiavimui iš Brooklyno į "Laisvės" pikniką, kuris įvyks 6 d. September, Pitman, N. J. Tai bus didysis "Laisvės" piknikas, kurį rengia Philadelphijos organizacijos.
KELIONĖ $2.25 Į ABI PUSI.
Prašome tuojau įsigyti busų bilietus, nes vėlinimasis įsigyti bilietus daro daug keblumų.
BUSAI IŠEIS 9-tą VALANDĄ RYTE.
Atsiminkite, kad po pikniko ant rytojaus bus šventė, tai Labor Day šventė. Bus puiki proga pasilsėti.

V. M. MOLOTOVAS. Vertė JUOZAS.

Apie Pakeitimus Sovietų Konstitucijoje

(Tąsa)

Vienok, kiek nedidelis lišencų (nuo kurių atimta balsavimo teisė) nuošimtis, parodo nors ir paskutiniai rinkimai į sovietus. 1934 metais žmonių, kuriems buvo atimtos rinkimų teisės, suaugusių gyventojų tarpe buvo 2,5 nuošimčiai, kas sudaro kiek daugiau kaip 2 milionus žmonių. Sulyginkite šitą skaitlinę su bendru rinkikų į sovietus skaičium, kuris praėjusiais metais sudarė 91 milioną žmonių!

Iš to matyt, kad rinkimuose į sovietus dabar dalyvauja ne tiktai visa darbo žmonių masė, bet kai kuri piliečių dalis, kurie anksčiau neturėjo rinkimų teisės. SSRS Centralinio Pildomojo Komiteto tarimu 1931 metais buvo nustatyta tvarka sugrąžinimui pilietinių teisių tiems išsiūstiems buožėms, kurie įrodė tikrumoje, kad nustojo kovoję prieš kolchozus ir sovietų valdžią ir ėmėsi sąžiningai dirbti. Vėlesniais CPK-to tarimais buvo dar palengvintos sąlygos sugrąžinimui teisių buožių vaikams ir patiems buožėms, kurie dirba visuomeniniai-naudingą darbą ir kurie įrodė, kad jie nori tapti sąžiningais sovietų valstybės darbo žmonėmis.

Visa tai rodo, kad Sovietų Sąjungoj atviras kelias į pilną teisę į gyvenimą visiems sąžiningiems darbo žmonėms ir kad lišencų (beteisių) skaičius vis labiau mažėja. Mes einam prie visiško visokių apribavimų panaikinimo renkant į sovietus, apribavimų, kurie savo laiku buvo įvesti "kaipo laikinos kovos priemonės prieš eksploatatorių mėginimus apginti arba atstatyti savo privilegijas", kaip sako VKP (b) programa. Šie faktai patvirtina nekartą padarytus Lenino pareiškimus, kad įvesti pas mus visuotinos rinkimų teisės apribavimai turi tik laikiną pobudį.

Tuo metu kai vis naujos buržuazinės šalys likviduoja gyventojų rinkimų teisių liekanas, **Sov. Sąjunga vis arčiau prieina prie pilno visokių visuotinos rinkimų teisės apribavimų panaikinimo. (Audringi, ilgi plojimai).**

Kaipo neatidėliotinas priemones toliau demokratizuojant sovietų sistemą partijos Centro Komitetas šiam suvažiavimui stato šiuos klausimus:

Pirma, **apie daugialaipsniškų rinkimų pakeitimą tiesiais.**

Dabartiniu metu pas mus tiesioginių rinkimų sistema yra tiktai miestų ir kaimų sovietams, kuriuos tiesioginiai vietoje renka darbininkai, valstiečiai ir raudonarmiečiai. Augščiau stovintieji sovietų valdžios organai, pradedant nuo raiispolkomų (rajoninių pildomųjų komitetų), renkami ne tiesiu rinkikų balsavimu, o atatinkamuose sovietų suvažiavimuose. Rezultate raiispolkomai renkami sulig dviejų laipsnių sistema, kraštų ir sričių pildomieji komitetai, o taip pat vadovaujantieji autonominių respublikų organai—sulig trijų laipsnių sistema, centraliniai pildomieji komitetai sąjunginių respublikų, turinčių sritis, ir SSR Sąjungos Centralinis Pildomasis Komitetas—sulig keturių laipsnių rinkimų sistema.

Savo laiku ši rinkimų sistema save pateisino ir, nežiūrint savo nedateklių, suteikdavo vadovaujantiems sovietų valdžios organams reikiamus gyvus ryšius su masėmis.

Bet dabar, pasiekus didelį ūkišką pakilimą, žymiai sustiprinus ryšius tarp miesto ir kaimo ir pakėlus masių kultūringumą bei politinį jų aktingumą, mes galim ir turim padaryt žymų žingsnį pirmyn, demokratizuojant mūsų rinkimų sistemą. Partijos Cent. Kom. šiam suvažiavimui stato klausimą apie daugialaipsnių rinkimų sistemos pakeitimą tiesiais rinkimais į visus sovietų organus nuo miesto ir kaimo sovietų iki Sovietų Socialistinių Respublikų Sąjungos Centralinio Pildomojo Komiteto imtinai. **(Plojimai).**

Jokių nenugalimų kliūčių šitos rinkimų sistemos pravedimui, kuri liečia raiispolkomus, kraikomus, oblsispolkomus, sąjunginių respublikų CPK-us ir SSRSąjungos CPK-tą dabar nėra. Iš kitos pusės, tiesūs rinkimai dar augščiau pakels sovietų valdžios organų autoritetą ir dar labiau sustiprins tų organų ryšius su plačiomis darbo žmonių masėmis. Darbininkai ir valstiečiai geriau žinos savo atstovus ne tiktai rajone ir srityj, bet ir centraliniuose sovietų valstybės organuose, bus su jais dar glaudžiau surišti, ir tuo pat visas sovietų valdžios organų darbas turi pakilti į dar augštesnį laipsnį.

Tuo metu kai vis naujos ir naujos kapitaližmo šalys tolinasi nuo tiesių rinkimų sistemos ir dažniausiai rinkimus pakeičia paprastu valdininkų skyrimu iš viršaus iki pat apačios, Sovietų Sąjungoj daugialaipsniškų rinkimų sistema keičiama tiesių rinkimų sistema ne tiktai į žemutinius, bet ir į pačius augščiausius sovietų valdžios organus. Palikdama rinkikams teisę atšaukti savo atstovą iš bet kurio organo ir suteikdama nepartinėms organizacijoms ir darbo žmonių grupėms teisę dalyvauti iškeliant kandidatus, sovietų sistema įvesdama tiesius rinkimus padarys milžinišką žingsnį pirmyn vystant darbo žmonių demokratizmą mūsų šalyj. **(Plojimai).**

Antara, **apie nepilnai lygių rinkimų pakeitimą lygiais.**

Sovietų konstitucija suteikia tam tikras pirmenybes darbininkams, palyginus su kaimo darbo žmonėmis, renkant į sovietų organus. Tas matyti nors ir iš to, kad į sąjunginių respublikų sovietų suvažiavimus ir į SSR Sąjungos sovietų suvažiavimą miestų sovietų atstovai renkami vienas atstovas 25 tūkstančiams **rinkikų**, o nuo sovietų suvažiavimų, kur daugumą sudaro valstiečiai,—vienas delegatas nuo 125 tūkstančių **rinkikų.** Apie tai Leninas kalbėjo dar 1919 metais:

"Tokios rūšies priemonių, kaip darbininkų nelygybė su valstiečiais, konstitucija visiškai nenustato. Konstitucija jas užrašė **po** to, kai jos buvo pravestos gyveniman. Netgi ne bolševikai išdirbo sovietų konstituciją, ją iki bolševistinės revoliucijos išdirbo menševikai ir eserai prieš save. Jie ją išdirbo taip, kaip išdirbo gyvenimas. Proletariato organizavimasis ėjo greičiau, negu valstiečių organizavimasis, kas darbininkus darė revoliucijos ramsčiu ir faktinai davė jiems pirmenybę. Toliau stovi uždavinys: nuo šitų pirmenybių laipsniškai eit prie jų išlyginimo" (Leninas, XXIV tomas, 146 pusl.).

(Bus daugiau)

Cleveland, Ohio

(Tąsa nuo 4 pusl.)

klausimu padiskusuoti. Vieną gražų dalyką suradau, tai kad Dr. Vinco Kudirkos Draugijos nariai nesibijojo ir nesipriešino padėti savo parašo ant rinkimų peticijos K. P. padėti ant Ohio valstijos baloto. Virš 30 parašų gavau. Ir tiek radau, kurie jau buvo pasirašę tai pačiai partijai.

Šiais klausimais kudirkiečiai šiuo tarpu yra susiinteresavę:

Pirmoj vietoj, Lietuvoje demokratinės tvarkos atsteigimu ir kas nors reikia daryti su jų mintis ir rūpestys yra bendro pobūdžio ir nei kiek nesiskiria nuo abelnos šios šalies darbininkų pažangios visuomenės. Kuo jie skiriasi, tai tautos ir demokratinės santvarkos klausimu, kuris šiuom tarpu yra pas lietuvius centraliniu klausimu. Ispanijos likimas yra tarpe demokratijos ir fašizmo. Lietuviai interesuojasi Ispanija gal labiau ir todel, kad jų pačių tėvynė yra terorizuojama tų pačių juodų teroristų, kurie nori Ispanijos liaudį pasivergti. Industrinių uniju klausimu taipgi yra susirūpinę, nes jie yra pažangioji dalis Amerikos darbininkų, nemažai perėjusių per United Miners Workers uniją.

Vienu žodžiu, kas Amerikos pažangiajai daliai visuomenės rūpi, tas rūpi ir mūsų lietuviams darbininkams, biznieriams ir profesionalams. Ir jeigu yra vienų ar kitų tarpe, kurie remia savo priešus, tai daugiausiai nesužiniai. Mums pažangiems reikia daugiaus susisiekti su visais darbininkais, nežiūrint, kokių jie įsitikinimų būtų ir kartu visados atsiminti, kad lietuvių darbo žmonų reikalai nesiskiria nuo abelnų darbininkų, vertelgų ir profesionalų šios šalies reikalų.

J. M.

Clevelando Darbininkų Piknikas 22 Diena Rugpjūčio

Visų Clevelando pažangiųjų darbininkų metinė iškilmė yra rengiama 22 d. rugpjūčio, Welsh Grove, 19800 Miles Avenue. Visi, kurie turėjote įsigiję 4 d. liepos pikniko tikietus, bet del lietingo oro negalėjote atsilankyti ir sunaudoti—atsiveškite su savim, nes jie bus geri šiame piknike. Nurodymai, kaip pasiekti pikniko vietą: gatvekariais, Broadway-Miles Avenue iki galo linijos (E. 131st St.); nuo čia trokai nuveš į pikniko vietą veltui. Pradžia 12 val. iki 2 val. nakties.

Bus geras platus programas ir $50 dovanų laimės atsilankę.

Komisija.

Draugijų Adresai, Kurios Turi "Laisvę" už Organą

PLYMOUTH, PA.

Lietuvių Kapinių Korporacijos Valdybos vardai ir adresai:
Pirm. J. Bagdriunas, 228 Duffy Aley, Plymouth, Pa.
Vice pirm. J. Kulponas, 27 Corler St. Telf.: 32511 Wilkes Barre, Pa.
Kasierius K. Randarčikas, 613 Main St. Tel. 74037 Edwardsville, Pa.
Fin. rašt. S. C. Kasparas, 27 Lynch Lane Wilkes Barre, Pa.
Prot. rašt. J. Sankevičius, 10 Melrose Av. Tel.: 34625 Wilkes Barre, Pa.
Duobkasis J. Kulponas Tel. 32511 Centro tel. 91840, pas Aug. Stravinską, 40 Ferry St., Plymouth, Pa.

DETROIT, MICH.

D.L.K. KEISTUČIO DRAUGIJOS VALDYBA, DETROIT, MICH., 1934 METAMS
Pirm. P. Gyvis, 7148 Mackenzie Ave.
Vice-Pirm. P. Jakštienė, 1462 Junction Ave.
Nutar. Rašt. J. Overaitis, 4689 Brandon Ave.
Fin. Sekr. A. Jakštys, 1462 Junction Ave.
Iždininkė J. Vegelienė, 7715 Dayton Ave.

GARDNER, MASS.

Lietuvos Sūnų Pašelpinės Draugystės Valdybos antrašai 1935 metams.
Pirmininkas: K. Balsevičius, 10 Crawford St., Gardner, Mass.
Vice Pirm.: E. Miškinis, 77 Conant St., Gardner Mass.
Prot. Sekretorius: M. Šleiva, 80 Lennon St., Gardner, Mass.
Fin. Sekretorius: A. Nakutis, 172 Conant St., Gardner Mass.
Kasierius: J. Vaitiekus, 158 Waterford St., Gardner, Mass.
Kasos Globėjai: J. Lekančinskas, 135 Logan St., Gardner, Mass., J. Yakuban, 228 Pine St., Gardner, Mass.
Maršalka: J. Anbrasas, 60 Emerald St., Gardner, Mass.
Lietuvos Sūnų Pašelpinė Draugystė laiko susirinkimus pirmą panedėlį kiekvieną mėnesį.
Iždo Globėjai, J. Račiunas, 8621 Dayton Ave. M. Naruševičius, 2844 Vinewood Ave.

LIETUVIŲ SŪNŲ IR DUKTERIŲ DRAUGIJOS VALDYBA. 1934 m. RAPIDS, MICH

Presidentas, Charles T. Jakens, 1564 Turner Ave., Phone 72073.
Vice-Presidentas, Anthony Kareckas, 730 Nason St. N. W.
Prot. Raštininkas, Karol Rasikas, R. R. Box 117 North Park.
Finansų Sekretorė, Tillie Gusis, 1307 Davis Ave. N. W.
Iždininkas, Wm. Karvelis, 20 Dale St. N.E.
Ligonių Lankytojai, Anthony Garbanauskas, 1108 Ellizabeth Ave.
Mary Rasikas, 1537 Broadway Ave. N. W.
Revizijos Komitetas, Anthony Garbanauskas, 1108 Elizabeth Ave., Frank Zegunas, 615 Eleventh St. N. W., Anthony Senkus, 111 Mt. Vernon Ave.
Iždo Prižiūrėtojai, Daminik Gelgotas, 19 Dale St., Alfonsas varnas, 1326 McKaynold St.
Iždo globėjai, Juozas Jurgaitis, 1320 Elizabeth Ave., Alex Jasaitis, 1126 Elizabeth Ave., Anthony Apecenkas, 724 Richmond St., Tom Kloseviėius, 730 Nason St., Jim Rose, 1256 Scribner St.
Policiantai, J. Staleskis, J. Stoskis.
Virš minėta valdyba pareina iš Grand Rapids, Michigan.

DIDELIS NUPIGINIMAS
Dviejų dolerių vertės knygą
Dabar gausite už $1.25
Patarimai Vyrams
Apie Lyties Dalykus
Tai ta paskilbusi D-ro Robinsono knyga, kurią D-ras Kaškiaučius pakartotinai liepia skaityti.
Pirkite ją dabar, nes už mėnesio vėl bus pilna kaina.
Reikalavimus su $1.25 adresuokit:
J. BARKUS,
111-40—128th St.,
So. Ozone Park, N. Y.

Aušros Draugijos 1935 metų Valdybos Antrašai, Elizabeth, N. J.
Pirm. Stasys Liutkus, 539 Franklin Street
Pirm. Pagelb. P. Grygotis, 146—4th St.
Nutarimų Rašt. B. Burkaukas, 255 Pine St.
Fin. Rašt. A. P. Grygotis, 2122 Ingalls Ave. Linden, N. J.
Iždininkas V. Paulauskas, 228 Clark Pl.
Duoklių Rinkėjas Dom. Grygotis, 30 Dayton St.
Iždo Globėjai A. Lukoševičius, 232 Ripley Pl. ir A. Saulėnas, 136 Fifth St.
"Laisvės" organo rašt. D. Krutis, 211 First St.
Maršalka J. Jotkojis, 260 Second St.
"Aušros" Draugijos susirinkimai įvyksta kas antrą ketvirtadienį kiekvieno mėnesio Lietuvių Laisvės (Liberty) svetainėj, 269-73 Second St. Elizabeth, N. J.

PRANEŠIMAI IŠ KITUR

BALTIMORE, MD.

ALDLD. 25 kuopa rengia šaunų pikniką ateinantį sekmadienį, rugpj. (Aug.) 16 d., K. Mykolaičio giraitėj, English Consul, Md. Kviečiame visus Baltimorės lietuvius dalyvauti šiame piknike. Bus įvairių gėrimų ir valgių, taipgi visokių žaislų. Šiame piknike taipgi bus išleistas gražus rankų darbo moteriškas šalikas. Kas laimės, tai ištikro turės su kuo pasidžiaugti.

Kelrodis: su mašinomis važiuokite Annapolis Road iki Dinavizo, pasukite po dešinei, ir laikykitės po tiesiai, pakol privažiuosite pikniko vietą. Kurie važiuosite gatvekariu, imkite numerį 12 West Port karą, išlipkite ant Annapolis Road ir Annapolis Ave. Ten mašinos lauks, kurios nuveš į pikniko vietą. (Tėmykite raudoną ženklą ant mašinų). —Kviečia Komisija. (189-190)

PHILADELPHIA, PA.

"Laisvės" Pikniko Visuotinas Susirinkimas.

Draugės ir draugai! Visų Philadelphijos darbininkiškų organizacijų narių, "Laisvės" skaitytojų, dalininkų ir mūsų judėjimo simpatikų įvyksta masinis susirinkimas delei "Laisvės" pikniko, 14 d. rugpjūčio, 735 Fairmount Ave. Prasidės lygiai kaip 7:30 val. vak. Ant šio susirinkimo bus išduota visų komisijų raportai; bus renkami busų kapitonai, darbininkai. Bus apkalbėta visa pikniko technika, išdirbimas planų ir visų kitų reikalų. Ant šio susirinkimo bukite butinai ko skaitlingiausiai, nes nuo jūs priklausys visos pikniko pasekmės. Atsiminkite, kad ant šio pikniko reikalinga mažiausiai 95 darbininkai.—"L." Pikniko Komisija. (189-191)

ELIZABETH, N. J.

LDS. 33 kp. mėn. susirinkimas įvyks trečiadienį, 12 d. rugpj. 8 val. vakare, L. D. P. Kliube, 408 Court St. Visi draugai ir draugės malonėkite dalyvaut, nes turim daug svarbių dalykų apsvarstymui. Nepamirškite ir duoklių užsimokėti. — Sekr. V. K. Sherelis.

PATERSON, N. J.

ALDLD. 84 kp. susirinkimas įvyks subatoj, 15 d. rugpj. 7 val. vakare, Bakanausko svetainėj. Visi nariai dalyvaukite, nes jau du susirinkimai nejvyko ir tuomi susidaro daug svarbių dalykų, kuriuos turim greitai apsvarstyt. — Sekr. D. Sakat. (189-190)

LINDEN, N. J.

ALDLD. 165 kp. susirinkimas įvyks trečiadienį, 12 d. rugpj., 8 val. vak. drg. Tenio svetainėj, Winnans Ave. ir 16th St. Kviečiam ir ne narius dalyvaut, nes tai bus nepaprastas susirinkimas, bus išduotas raportas iš atsibuvusio Liet. Kongreso. Visiem svarbu išgirsti drg. Baltučio raportas. Tad kviečiam visus narius ir ne narius skaitlingai dalyvaut. — Valdyba.

BAYONNE, N. J.

L. A. U. Kliubas rengia pikniką bendrai su kitom darbininkiškom organizaicjom, nedėlioj, 16 d. rugpjūčio (Aug.), Walnut Grove parke, Clark Township, Linden. Įžanga 25 centai. Busai išeis nuo Kliubo svetainės 10 val. ryto, 10 W. 22nd St. Kelionės lėšos tik 60c į abi pusi. Kviečiam visus lietuvius skaitlingai dalyvaut ir linksmai dieną praleisti tyram ore. — Kviečia rengėjai.

BINGHAMTON, N. Y.

ALDLD. 20 kp. susirinkimas įvyks ketvirtadienį, 13 d. rugpjūčio (Aug.), Lietuvių svetainėj, 315 Clinton St., 8 val. vakare. Visi nariai dalyvaukite, nes turim daug svarbių dalykų apsvarstymui. — Sekr. H. Žukienė.

DETROIT, MICH.

ALDLD. 52 kp. mėn. susirinkimas įvyks subatoj, 15 d. rugpj., 8 val. vakare, 4097 Porter St. Visi nariai dalyvaukite, nes turim daug svarbių dalykų apsvarstymui, taipgi nepamirškite ir duoklių užsimokėti. — M. G. (188-189)

HARRISON-KEARNY, N. J.

ALDLD 136 kuopos susirinkimas įvyks 7 d. rugpjūčio (August), 7:30 v. v. Malonėkite visi atsilankyti, atsiveskite ir pašalinių, nes bus išduotas svarbus raportas iš lietuvių atsibuvusio kongreso Clevelande. Taip pat bus ir daugiau svarbių dalykų, kurie reikės apsvarstyti.

W. Zelin. (189-190)

CHESTER, PA.

ALDLD 30 kuopa nutarė surengti 2 busu važiuoti į "Laisvės" pikniką, įvykstantį 6 d. rugsėjo, Alcyon Parke, Pitman, N. J. Visi, kurie važiuosite į pikniką prašome įsigyti tikietus iš kalno pas draugus V. Gižauską ir A. Lipčių. Nepraleiskite šios progos, nes kurie nevažiuos vėliaus gailėsis.

P. Š. (189-190)

Stephen Bredes, Jr.
LIETUVIS ADVOKATAS
197 Havemeyer Street
Brooklyn, N. Y.
Telephonę Evergreen 7-1516
NAMŲ ANTRAŠAS:
6502 Grand Avenue,
Maspeth, N. Y.
Telefonas Juniper 5-6776

NAUJA PUIKI VIETA
Restaurant, Bar and Grill
411 Grand Street
Brooklyn, N. Y.
Sav. Vincas Višniauskas
Manageris, Juozas Zeidat
Amerikos išdirbimo ir importuotos degtinės, vynai
Šaltas, Putojantis Alus
Taipgi patarnaujame gerais valgiais. Tinkamiausia vieta praleidimui laiko ir pasimatymo su žmonėmis.

F. ŠATO FOTOGRAFIŠKA STUDIJA
Worcestery—Prieinamiausia Lietuviam
Tai—VENUS STUDIO
Atskiri asmenys ir grupės fotografuojama tobulai ir greit.
24 Millbury St. Worcester, Mass.

PUIKIAI ĮTAISYTAS LIETUVIŠKAS KABARETAS
OASIS CABARET
MATHIAS LAUKUS, SAVININKAS.
Visokie Gėrimai, importuoti ir Amerikos išdirbimo.
Taipgi Patarnaujame ir Gerais Valgiais
KAS SUBATĄ TURIME PARES
Duodame Gerą Programą ir Šokiam Griežia Šauni Orkestra.
SKANIŲ UŽKANDŽIŲ KIEK KAS NORI
914 Broadway, (arti Myrtle Ave.) Brooklyn, N. Y.
Kviečiame pažįstamus užeiti su mumis pasimatyti ir norime įsigyti pažinties su tais, kurių dar nepažįstame. Tat prašome užeiti.

MATEUŠAS SIMONAVIČIUS
GRAŽIAI ĮRENGTA SUSIEJIMAM ĮSTAIGA
Vietos ir importuotos degtinės ir vynai geriausių gravorų alus ir Elius. Kada būsite Brooklyne, užeikite susipažinti.

Kiekvieną subatą karšta vakarienė. Atskiras kambarys, užėjimui su moterimis. Nedėliomis atdaras nuo 1 valandos dieną iki vėlai.
426 SOUTH 5th STREET, BROOKLYN, N. Y.
Blokas nuo Hewes eleveiterio stoties. Tel. Evergreen 7-8886

NOTARY PUBLIC TEL. STAGG 2-5043
Matthew P. Ballas
(BIELIAUSKAS)
LAISNIUOTAS GRABORIUS
660 GRAND STREET BROOKLYN, N. Y.
Puikiai įrengtos dvi koplyčios duodamos mylimiems pašarvoti dovanai.
Nuliūdimo valandoj, kreipkitės pas mus, patarnavimas bus užtikrintas ir už prieinamą kainą.

Lietuvių Anglių Kompanija
Pirmos klasės anglis, geriausios rūšies ir pilnas svoris—2000 svarų tonas, tai legališkas svoris. Pristatome greit į jūsų namus. Prašome įsitėmyti adresą ir telefoną.
Telefonuokite: EVergreen 7-1661
arba užeikite pasikalbėti į ofisą
Kampas Union Ave. ir Grand St.
485 Grand St., Brooklyn, N. Y.

TRU-EMBER COAL COMPANY
(LIETUVIŲ ANGLIŲ KOMPANIJA)
485 Grand Street Brooklyn, N. Y.
Telefonas: EVergreen 7-1661

NEW YORKO IR APIELINKĖS ŽINIOS

Keletas Svarbesnių Bruožų Iš Lietuvių Komunistų Fr. Susirinkimo

Liepos 10 dieną, vakare, įvyko L. K.-F. susirinkimas "Laisvės" patalpoj. Dienotvarkis patiektas neilgas, bet svarbūs klausimai.

Dr-gė Sherry praneša, kad nuo Lietuvių Komfrakcijos rengto išvažiavimo pereitą nedėldienį lieka gryno pelno $21.45. Taipgi pažymi, kad kitas išvažiavimas nutarta ruošti Huntington, L. I., kur manoma patiekti suvažiavusiems tinkamus pietus.

Vienas iš svarbiausių dienotvarkio punktu tai buvo literatūros klausimas — arba mūsų lietuvių komunistinių dienraščių turinys. Draugų nuomonė yra, kad mes, lietuviai, esam turtingi marksistinio pobūdžio knygomis, o dar daugiau tai dailiąja literatūra, turint omenyj paskutines dvi knygas: "Povilas Jurka" ir "Mortos Vilkienės Divorsas". Brošiūrų, manoma, esą permažai, ypatingai bėgamaisiais dienos klausimais, kuomet pasaulinė karo situacija taip komplikuota.

Delei mūsų laikraščių turinio, bei naujų veikėjų gavimo bendradarbiais mūsų dienraščiams draugai rimtai diskusavo tuos dalykus. Pastebėta, kad "Laisvė" kai kuriais klausimais perdaug vienpusiškas žinias patiekianti, pavyzdžiui, — Ethiopijos ir dabar Ispanijos klausimu. Tačiau, šis klausimas nuo redakcijos atatinkamai buvo pateisinta.

Kas liečia mūsų naujus bendardarbius, naujai pradedančius rašinėti draugus, manoma, kad daugelyj atvėjų tas priklauso nuo tinkamų gyvenimo sąlygų. Kuomet draugai turi sugabumą rašinėjime ir jį nuolatos bando praktikuoti, jiems reikia stengtis neužkrauti kitokių darbų, bet dar suteikti kooperacijos bei pagelbos rašinėjimo darbe.

Kai kurie draugai mano, kad mūsų žieminio sezono gramatikos mokyklėlės turėtų būti daugiau literatinio pobūdžio, surišta su marksizmu, prelekcijomis ir tt.

Rinkta delegatai į Nacionalį Lietuvių Komunistų Suvažiavimą, kuris įvyks Rochester, N. Y., 21 ir 22 dd. rugpjūčio. Delegatais išrinkta draugai Sherry, Aleksynas ir Buivydas arba Nalivaika. Pinigu randasi kelionės reikalams 30 dol. ir vienas draugas tam tikslui sutiko paaukauti dienos uždarbį (4 dol.) — už tai frakcijos vardu ačiu!

Taikos paradui išrinkta komisija iš sekančių draugų: Peleckas, Kuraitis ir St. Balčiunas. Su šiuo susirinkimas ir užsibaigė. **Petras.**

Drg. K. Grybas Sugrįžo

Draugas K. Grybas parvažiavo iš Bloznelių farmos, kur jis išbuvo 4 savaites pataisymui sveikatos. Džiaugiasi, kad sveikesnis ir labai ačiuoja A. Liet. Darb. Literatūros Draugijos 1-mai kuopai, kuri juomi rūpinasi ir draugei Levanienei, kuri daugiausia darbavosi, kad gavus, kas nuvežtų, taipgi draugui Bimbai už nuvežimą į tą sveikatos šaltinį, kur oras malonus ir maistas šviežias ir sveikas. **Rep.**

Fort Greene parke balti ir negrai jaunuoliai susimušė ir vienas vaikinas nuo to mirė. Policija sulaikė vieną vaiką po $500 kaucijos, o 4 jaunesnius 16 metų uždarė vaikų priegiaudoj.

Trijų Tūkstančių Minia Baubė, Ujo Policiją

Jauniems kailiasiuvių industrijos Paslų Unijos nariams masiniai, skaičiuje 400, pikietuojant Feshback ir Ackerman šapą, 333 7th Ave., New Yorke, policija užpuolė pikietus ir 20 jaunuolių subruko į policvežimį, areštavo. Gi aplink susirinkusi trijų tūkstančių žmonių minia baubė ir visokiais balsais ujo užpuolikus.

Iš ryto jauni streikieriai paskleidė tūkstančius lapelių, pasmerkiančių kompanijos prieš-unijinį atsinešimą. Taipgi pastatė trylikos vaikinų pikietą. Bet jie tapo subrukti policijos į tarpduri ir areštuoti.

Po to unija ant kampo sušaukė masinį mitingą. Tūkstantinė minia suėjo klausyt Leon Strauss, unijos organizatoriaus kalbos, kurioj jis šaukė žmones sudaryt masinį pikietą prie bildingo ir tuomi duot policijai tinkamą atsakymą.

Keturi šimtai atsiliepė į organizatoriaus šauksmą ir sudarė bloko ilgio pikietą. Buvusioji polocija likosi bejėgė. Kada pribuvo daugiau policijos su vežimu, prie bildingo buvo virš 3,000 žiūrovų. Pikietas tęsėsi iki 1 val. dieną, paskiau likosi 10 vaikinų tęsti pikieta ir policija nebedrįso jų kliudyt. Unija šaukia visus kasdien remti jaunų streikierių masinį pikietą.

Nesilaikymas Važiuotės Taisyklių – Pavojinga

Važiuotės taisyklės nusako, kad "kiekvienas vežimas, išgirdus važiuojant gaisragesių aparatą ar skubų policijos vežimą, turi tuojau būti privažiuotu arčiausia kaip galima prie dešiniojo šaligatvio ir sustoti."

Toks patvarkymas yra būtinai reikalingas ir, rodos, lengvai suprantamas. Vienok važiuotojai kasdien jį sulaužo, kas būna priežasčia pavojingu nelaimiu. Nuo pirmos sausio šių metų buvo 17 nelaimių saryšyje su gaisrininkais. Nelaimėse 23 asmenys sužeista ir 1 užmušta, neskaitant medžiaginių nuostolių. Minėkit, jūsų pareiga praleisti minėtus miesto departamentus. **Trafiko Stotis "I".**

Streikuojančių Mezgėjų Suėjimo Centrai

Iššaukus mezgėjų streiką, unija paskelbė, kad streikierių centrai bus sekamose vietose:

1—Brooklyn Labor Lyceum, 947 Willoughby Ave., Brooklyn. Chairman, F. P. DeLeo.

2—Brownsville Labor Lyceum, 229 Sackman Street, Brooklyn, Chairman, Manny Katz.

3—Irving Plaza Hall, Irving Place and Fifteenth St., New York, Chairman, Jack Taksen.

4—Estonia Progressive Society, Lexington Avenue and 125th St., New York. Chairman, Morris Shapiro.

5—Workman's Circle Lyceum, 190 Belmont Avenue, Newark, New Jersey. Chairman, San Simensky.

6—Floral Hall, 554 Eleventh St., West New York, New Jersey. Chairman, Ben Eisenberg.

Komunistų Partija Šaukia Remti Ispanijos Liaudį Kovoj Prieš Fašizmą

Vokietijos ir Italijos fašistams siunčiant vis daugiau ir daugiau karo orlaivių ir kitokios karo medžiagos Ispanijos liaudį užpuolusiems fašistams, randasi degantis reikalas skubios ir gausios paramos didvyriškiems Ispanijos liaudies kovotojams.

Komunistų Partijos New Yorko Valstijos Komitetas išleido atsišaukimą į visas organizacijas ir asmenis paremti Ispanijos liaudį kovoje prieš fašizmą.

"Nėra svarbesnės pareigos dabartiniu momentu, kaip parama mūsų broliams ir seserims Ispanijoj," sako pareiškimas.

Aukos sąryšyje su šiuo atsišaukimu turi būt siunčiamos sekamu antrašu: **State Committee of the Communist Party, 35 E. 12th St., New York City,** pažymint, kad tai parėmimui Ispanijos žmonių.

Atsišaukime sakoma:

"Didvyriška Ispanijos liaudis — darbininkai, valstiečiai, vidurinė klasė, profesionalai, —veda didvyrišką kovą prieš fašizmą. Šis karas svarbus, kaip gyvybė, ne vien Ispanijos liaudžiai, bet ir viso pasaulio darbininkams. Jei fašizmas laimėtų Ispanijoj, reikštų sustiprinimą fašistinių spėkų visame pasaulyje, taipgi ir Jungtinėse Valstijose. Delto yra mūsų pareiga paremti Ispanijos žmones jų žūtbūtiname mūšyje prieš fašizmą, kurį atvirai remia Hitleris ir Mussolinis."

"Įmatydamas savo darbininkišką pareigą link Ispanijos žmonių, Komunistų Partijos Valstijos Komitetas paaukoja $1,000 tos kovos paramai. Ši suma yra paimama iš distrikto Raudonojo Kovos Fondo, kuris buvo sukeltas praplėtimui veikimo šioj valstijoj. Valstijos Komitetas sprendžia, kad nėra svarbesnės pareigos dabartiniu momentu, kaip parama mūsų broliams ir seserims Ispanijoje."

"Komunistų Partijos Valstijos Komitetas atsišaukia į visas organizacijas ir asmenis imti dalyką, kaipo tuojautinės svarbos ir paremti gausiomis aukomis," skaitome tame istoriškame atsišaukime.

Macy Krautuvės Elektristai Prašo Visų Paramos

Elektristų Brolijos Lokalas 3-čias jau senai veda pikietą prie visiems žinomos R. H. Macy departmentinės krautuvės. Macy Kompanija, kaip praneša unija, yra valdoma Straus šeimos. Ji yra artimai susirišus su Roosevelto administracija, kuri neva pripažįsta teisę organizuotis į unijas, vienok griežčiausiai tai uždraudžia savo darbininkams. Iš karto krautuvės vedėjai neva pritarė unijai, bet kada pasiūlyta pasirašyti sutartį, griežtai atsisakė tą padaryti, grąsindami išmetimu iš darbo stojusius unijon.

Unija prašo viso miesto unijistus jiems padėti, pasiunčiant protesto laiškus minėtai kompanijai ir sulaikyti pirkimą toj krautuvėj iki susitaikys su unija, žinoma, apie savo žingsnius pranešant kompanijai. Unija įsitikinus, kad jei 850,000 unijistų ir jų šeimynų bei simpatikų išpildytu unijos prašymą, unija greit laimėtų savo reikalavimus. Gi jų laimėjimas būtų visų darbininkų laimėjimu.

Šaukia 10,000 Mezgėjų į Generalį Streiką

Pirmadienio vakarą Mezgėjų Darbininkų Unija išleido sekamą pareiškimą:

"Mezgėjų Darbininkų Unijos Jungtinė Taryba skelbia mezgimo industrijos generalį streiką visoj metropolio srityje antradienį, 11 rugpjūčio, 8 val. ryto."

Dar prieš oficialiai paskelbiant streiką jau 11 šapų buvo užstreikuota. Tikimasi, kad į keletą dienų po paskelbimo streiko į jį bus įtraukta 10 tūkstančių darbininkų. Viso streikas palies 15,000 darbininkų, su apie 200 šapų.

Rengimasis streikui prasidejo 15 liepos, kada fabrikantai atsisakė atnaujinti sutartį. Unija reikalauja atnaujinimo sutarties ir 20 nuoš. algų pakėlimo.

Fabrikantus atstovauja Metropolitan Knitted Textile Association.

Suaugusiem Proga Mokytis

Pasinaudodami veltui duodama mokslo tąsa vasaros sezonu, virš 1000 Williamsburgo, Greenpointės ir Bushwick sekcijų gyventojų užsirašė vasarinėms klasėms, kurias duoda Suaugusių Švietimo Projektas, sudarytas Šv. Tarybos ir WPA. Pamokos būna įvairiais klausimais: anglų kalbos ateiviams, teisių, stenografijos ir daugelis kitokių mokslo šakų.

Vedėjai pasitenkinę pasėkomis, tai yra mokytojų ir studentų pastangomis. Pastebėta didelis noras mokytis. Kartą del karščių mašinėle rašančių klasė paleista ankščiau, bet mokiniai nenorėjo eit namo. Šioj klasėj yra 253 mokiniai.

Williamsburgo mokykloj, kuri randasi 95 Boerum St., randasi ir baigusių augštesnį mokslą. Taipgi yra visokių tautų, tarpe jų ir lietuvių. Rusų tautybės yra daugiausia, viso 165.

Vasariniai kursai baigiasi šio mėnesio 14-tą. Registracija rudens kursams prasidės 9 rugsėjo. Daug lietuvių šiuo tarpu turi gražaus liuoslaikio, galėtų pasimokinti. Mokytis niekad ne pervėlu.

Pasižymėkit Kalendoriuje

Brooklyno didysis Aido Choras praneša visiems savo rėmėjams, dailės mylėtojams, pasižymėt savo kalendoriuje, kad sekmadienį, spalio 4, Labor Lyceum svetainėj, 949 Willoughby Ave., Brooklyne, įvyks didelis Aido Choro parengimas. Tą dieną Aido Choras statys scenoje "Kavos Kantatą," parašytą žymaus vokiečių kompozitorio J. S. Bach.

"Kavos Kantatos" perstatyme dalyvaus pats Aido Choras, pasirėdęs kaimietiškais kostiumais, vadovaujamas kompozitorės B. Šalinaitės.

Vyriausiose rolėse dalyvauja A. Klimiutė, V. Zablackas ir P. Pakalniškis.

Po perstatymui bus šokiai prie garsios William Norris orkestros.

Visus užkviečia Aido Choro **Rengimo Komitetas.**

MIRTYS—LAIDOTUVĖS

Juozas Eitutis, 48 metų, 87 Madison St., New York, N. Y., mirė rugpjūčio 9 d. Laidos rugpjūčio 13 d.

Laidotuvių apeigomis rūpinasi graborius J. Garšva.

Prarado Važiuotės Leidimus

New Yorko mieste ir apylinkėj prarado važiuotės leidimus 17 kėravotojų ir 464 asmenims suspenduota leidimai bėgiu dviejų savaičių. Visose kitose valstijos dalyse atimta leidimai 100 ir suspend. 108. Pažymėtina, kad daugelis praranda leidimus už važiavimą esant po alkoholio įtaka.

ČEVERYKŲ DARBININKAI TEBESTREIKUOJA

Jau trečias mėnuo, kaip Kitty Kelly čeverykų krautuvių darbininkai sustreikavo prieš nežmonišką 78 val. darbo savaitę. Jie reikalauja 48 val. darbo savaitės, uždaros šapos, $30 minimum algos, ir vienos savaitės vakacijų su užmokesčiu.

SUSIRINKIMAI

BROOKLYN, N. Y.

ALDLD. 1-mos kuopos susirinkimas įvyks ketvirtadienį, 13 d. rugp., (Aug.) "Laisvės" svetainėj, 419 Lorimer St., 8 val. vakare. Visi nariai dalyvaukite, nes turim daug svarbių dalykų apsvarstymui. Taipgi nepamirškite ir duokles užsimokėt ir naujų narių atsivest. — Valdyba.

(189-190)

LDS. 13-tos Kuopos Nariams.

LDS. 13-tos kuopos mėnesinis susirinkimas įvyks šį ketvirtadienį, 13 d. rugpjūčio (August), Kyburio svetainėj, 950 Jamaica Ave., Brooklyn, N. Y. Pradžia 8 val. vakaro.

Visi nariai kviečiami susirinkt. **Valdyba.**

PARDAVIMAI

PARSIDUODA white cromium cooleris, trijų kranų, dubeltavas. Taip pat Steam table, coffee stand, baro lenta, trys baro sinkos. Viskas parsiduoda už pigią prekę. Galite pirkti kavalkais arba sykiu.

Kreipkitės po num. 148 Grattan St., cor. Varick Ave., Brooklyn, N. Y. Tel. Pulaski 5-9826. Savininkas John Jurevich (Beer Garden). Taipgi kas turi parduoti stalų ir krėslų, apie 8 stalus su krėslais, vienokis setas turi būt, duokite man žinoti po num. 148 Grattan St.

(187-189)

PARSIDUODA baro įtaisos, taipgi krėslai ir stalai. Viską galima nupirkt pigiai. Kreipkitės į 223 Kent Ave., corner North 1st Street, Brooklyn, N. Y.

(187-192)

FOTOGRAFAS
JONAS STOKES

Traukiu paveikslus familijų, vestuvių, kitokių grupių ir pavienių. Iš senų padarau naujus paveikslus ir krajavus sudarau su amerikoniškais. Reikalui esant ir padidinu tokio dydžio, kokio pageidaujama. Taipgi atmaliavoju įvairiom spalvom.

JONAS STOKES
512 Marion St., kamp. Broadway ir Stone Ave., tarpe Eastern Parkway ir Chauncey stočių BMT Line
BROOKLYN, N. Y.
Tel.: Glenmore 5-6191

JOHN C. BALTUS
REAL ESTATE
Middle Country Road
CORAM, L. L., N. Y.

Turime pardavimui gražių ūkių, akrais ir lotais žemę ir visokių namų. Taipgi parduodame ir biznių vietas.

Kreipkitės sekmadieniais ir šeštadieniais.

Telefonas 1825-R

Telephone: EVergreen 8-9770
J. GARŠVA
Graborius (Undertaker)
Laidotuvių Direktorius
Išbalžamuoja ir laidoja numirusius ant visokių kapinių; parsamdo automobilius ir karietas veselijoms, krikštynoms ir pasivažinėjimams.
231 Bedford Avenue
Brooklyn, N. Y.

Telefonas: Humboldt 2-7964
DR. J. J. KAŠKIAUČIUS
530 Summer Ave., arti Chester Ave.
NEWARK, N. J.
VALANDOS: 2—4 ir 6—8.
Nėra valandų sekmadieniais.

A. VELIČKOS ir O. DEGULIENĖS
Naujai Moderniškai Įtaisytas
RESTAURANTAS
"Laisvės" Name 417 Lorimer St., Brooklyn
Gaminama visokie valgiai lietuviško ir Amerikoniško stiliaus, mėsiški ir pieniški; kasdien skirtingi ir švieži. Pavyzdinga švara, greitas ir prielankus patarnavimas.
Atdara anksti rytą iki vėlai vakaro kasdieną
Prašome įsitėmyti antrašą ir užeiti.
LORIMER RESTAURANT
417 Lorimer Street. Brooklyn, N. Y.

Puiki Vieta Vakacijom
Ant augšto kalno, gražioje lygumoje, platūs sodnai aplinkui, tyro vandens prūdas maudytis, patogūs kambariai guoliui, puikiausios rūšies valgiai.
Kainos Suaugusiems $12.00 į Savaitę.
Ši vieta yra garsiuose Catskill kalnuose, Up State New York, kur yra sveikatos patarėjų pripažinta, kaipo geriausias klimatas.
Tuojaus asmeniškai arba laiškais kreipkitės sekamu antrašu:
A. Bloznelis, R.F.D. 2, Cauterskill Rd.
Catskill, N. Y. Tel. Catskill 890F4

GARSINKITĖS "LAISVĖJE"

ANTANAS KASMOČIUS
GRAŽIAI ĮRUOŠTA VIEŠA UŽEIGA
Čia užėję tikrai jausitės patekę į tinkamą vietą ir atsilankysite dažniau.
VISOKIOS DEGTINĖS, VYNAI IR ALUS
GERI STEAK'AI IR KITI VALGIAI
Antano Kasmočiaus vieta skersai gatvės nuo "Laisvės", ant kampo Lorimer ir Ten Eyck. Sts.
49 TEN EYCK ST., BROOKLYN, N. Y.
Gražiai priimame svečius iš kitur atvykusius.
Tel. Evergreen 8-8520

VARPO KEPTUVĖ
36-42 Stagg St. Tel. Stagg 2-5938 Brooklyn, N. Y.
Varpo Keptuvės Kėksai Vestuvėm ir Parėm Yra Skaniausi.

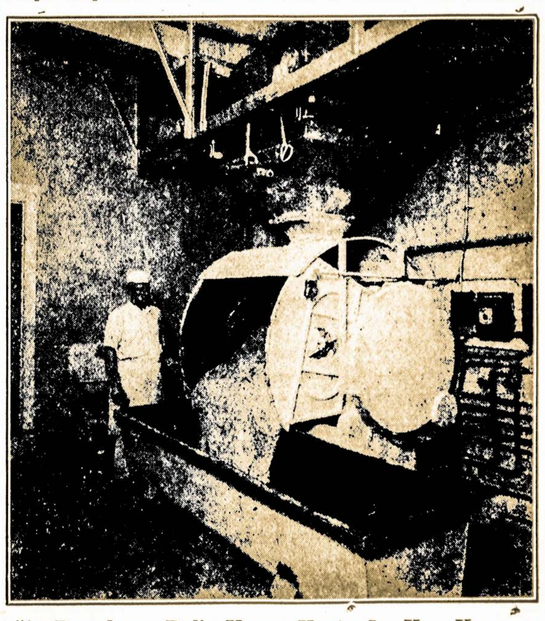

Čia Parodoma Dalis Varpo Keptuvės, Kur Kepama duonos: rūgšti ruginė, saldi ruginė, čielų kviečių, čielų rugių, senvičiam duona, balta duona, Caleh ir raisin duona. Taipgi kepama roliai ir bandukės. Puikiausias pasirinkimas skaniausių kėksų-pyragų: Pineapple Cake, Apple Cake, Cheese Cake, Coffee Cake, Butter Cake, Bunke ir Spice Cake, Stollen, Doughnuts, Pies, Pasteries, Apple Turnovers ir Jelly Rolls.
Siunčiame duoną per paštą į kitus miestus, specialiai greitai pristato.
Ant jūsų pareikalavimo, suteiksime informacijas apie svorį ir kainas.
Antrašas: 36-42 Stagg Street, Brooklyn, N. Y.