Pirmas Lietuvių Darbininkų Dienraštis (First Lithuanian Workers' Daily) Išeina Kasdien, Apart Sekmadienių

LAISVĖ

THE LITHUANIAN DAILY

Darbininkai Visų Šalių, Vienykitės! Jūs Nieko Nepralaimėsite, Tik Retežius, o Išlaimėsite Pasaulį!

No. 193 Telephone STagg 2-3878 Brooklyn, N.Y., Pirmadien., Rugpjūčio (Aug.) 17, 1936 Pavienio Numerio Kaina 3c. Metai XXVI, Dienraščio XVIII

KRISLAI

Ką Darote?
"Apie Mūsų Patriotizmą."
Kanados Kongresas.
Jų Kailis Vienodas Visur.

Rašo *A. B.*

Svarbiausias šių prezidentinių rinkimų dokumentas yra Amerikos Komunistų Partijos rinkimų platforma. Ji jau išversta lietuvių kalbon ir išleista brošiūraitės formoje. Kaina brošiūraitės tiktai 2 centai.

Ką darote, draugai, kad ši revoliucinės partijos platforma pasiektų Amerikos lietuvių mases? Ar jau gavote ir ar jau platinate?

Reikėtų pasidarbuoti, kad visos lietuviškos darbininkiškos organizacijos iš savo iždų paimtų dolerį kitą, nusipirktų brošiūros ir išdalintų savo nariams bei pašaliečiams savo parengimuose. Būtų labai gražus ir naudingas darbas. Apie tai, draugai, pamislykite.

Šių metų trečiam "Šviesos" numeryje tilps labai svarbus ir labai įdomus draugo Angariečio straipsnis "Apie Mūsų Patriotizmą." "Šviesos" trečias numeris išeis rugsėjo mėnesį. Ją leidžia Literatūros Draugija ir jos nariai tą žurnalą gauna veltui.

Tačiau, man atrodo, reikėtų Literatūros Draugijos kuopoms stengtis "šviesos" paskleisti šiaip lietuviuose. Iki šiol, kiek žinau, tuo klausimu visai nesirūpinta. . .

Gražiai ir sekmingai praėjo ir Kanados Lietuvių Kongresas. Buvo atstovingas ir entuziastiškas. Kongresas pasmerkė Smetonos diktatūrą Lietuvoje ir pasisakė už pastovų Kanados lietuvių bendradarbiavimą teikime Lietuvos žmonėms paramos ir varyme abelno priešfašistinio darbo Kanadoje.

Mūsų draugai kanadiečiai yra jauni, bet energingi kovotojai. Jie ištroškusiai lavinas politinio supratimo. Po kongreso Montreale jie laikė lavinimos pamokas, kurioms vadovavo mūsiškis draugas Šolomskas. Iš tos mokyklos jis parsivežė labai gražių įspūdžių. Sako, kad mokyklą lankė labai didelė grupė Montrealio lietuvių. Jie ištroškę plataus žinojimo ir nepraleidžia mažiausios progos jo pasiekimui.

Kas mano, kad ekonominiai reikalai atskiriami nuo politinių reikalų, tas arba save apgaudinėja, arba blofina. Pažiūrėkite, kas dabar dedasi Amerikos Darbo Federacijoj. Federacijos Taryba išėjo prieš Komitetą Industrinei Organizacijai. Spenduoja iš Federacijos dešimt didžiulių unijų, kurios šį komitetą sudaro. Greenas jau viešai pasmerkė šio Komiteto pastangas suorganizuoti plieno, automobilių ir gumo darbininkus.

Vienas iš Greeno kolegų yra tūlas Hutcheson, prezidentas dailydžių unijos. Hutcheson viena ranka kovoja prieš progresą ir industrinį unijizmą Federacijoj, o kita ranka palaiko republikonų partijos kandidatą Landoną, Hearstą su visa jo Liberty Lyga. Tai tikrai fašistuojantis elementas. Varde tos didelės dailydžių unijos šis sutvėrimas padeda pačioms reakcioniškiausioms spėkoms Amerikoje.

Fašistai Iškerdė 1,000 Ispanijos Respublikiečių

LISBON, Portugalija. — Laikraščio "Diario Noticias" korespondentas rugp. 14 d. pranešė, jog kai Ispanijos fašistai užėmė miestelį Almendralejo, Badajoz provincijoj, tai sugaudė ir iššaudė 1,000 respublikos gynėjų, tarp jų ir šimtą moterų.

Francijos Banko Mažiausias Šėrininkas Turi Lygų Balsą su Didžiausiu

PARYŽIUS. — Francijos Banko dalininkų suvažiavimuose pirmiau tegalėdavo dalyvaut tiktai 200 stambiausių šėrininkų. Kiekvienas jų turėjo po daug balsų, sulig savo šėrų skaičiaus.

Dabar, pagal Liaudies Fronto valdžios pravesta įstatymą, kiekvienas šėrininkas teturi tik po vieną balsą, ir visi 40,000 banko dalininkų turi lygią teisę dalyvauti šėrininkų suvažiavimuose ir spręsti jo reikalus.

Ispanijos Premjeras Parodo Vyriausybės ir Komunistų Tikslus

COLOGNE. — Hitlerininkų dienraštis "Koelnische Zeitung" rugp. 14 d. išspausdino savo nazio reporterio pasikalbėjimą su Ispanijos ministeriu pirmininku J. G. Pereira. Reporteris, suprantama, provokatoriškais sumetimais, užklausė:

'Ką tamsta manai apie užsieninių tėmytojų pareiškimus, kad Ispanijoj greitai ateina proletariato diktatūra?"

Į tai Pereira atsakė: "Valdžia, kurią aš atstovauju, yra kairiųjų respublikiečių. Joj nėra nei vieno socialisto.

"Socialistų ir Komunistų Partijos remia šią valdžią. Komunistų Partija kartotinai pabrėžė, kad jinai neturi intencijos išnaudoti dabartinę padėtį saviems galutiniem tikslam pasiekti. Komunistų Partija drūčiai laikosi Liaudies Fronto programos. O ši programa nieko nesako apie proletariato diktatūrą.

"Nei vienai minutei mes neabejojame, kad laimėsime kovą (prieš fašistus), kadangi mes turime įvalias jėgų. Visos prieplaukos, apart Corunnos ir Cadizo, yra mūsų rankose, o valdžios karo laivynas sergėja Gibraltaro perlajos vandenis."

LIEPIA MAINIERIAM AUKOT PO DOLERĮ ROOSEVELTUI

WASHINGTON. — Tarptautinė Pildančioji Taryba Jungtinės Mainierių Unijos atsišaukė, kad 500,000 josios narių kiekvienas aukotų bent po dolerį į fondą Rooseveltui vėl išrinkt prezidentu. Pagamino ir sagutes, reiškiančias, kad mainieriai remią Rooseveltą. Tos sagutės išsiuntinėtos visiem unijos lokalam, kad nariai patys jas pirktų ir kitiems pardavinėtų naudai Roosevelto rinkimų vajaus.

SEVILLE. — Ispanų respublikos lėktuvai sekmingai kovoja net su Hitlerio-nazių orlaiviais Granados srityj.

KUN. COUGHLINO SĖBRAS IŠSTOJA PRIEŠ DARBININKŲ INDUSTRINES UNIJAS

COUGHLIN BIJO, KAD ROOSEVELTAS NEBŪTŲ IŠRINKTAS; JIS PRITARIA LANDONUI

CLEVELAND, Ohio. — Fašistinio kunigo Coughlino 'Socialio Teisingumo Sąjungos" suvažiavime senatorius R. Holt iš West Virginijos išdėstė 16 punktų tos organizacijos tikslų; smerkė prezidentą Rooseveltą, būk šis perdaug eikvojąs pinigų bedarbiams WPA viešuose darbuose, ir užsipuolė industrinių unijų organizavimo vadą John L. Lewisą. Holt išrado, būk Lewis tuom "skriaudžiąs" darbininkus, siekdamas, girdi, savo politinių tikslų. Nors Holt'as stačiai neįvardijo Lewiso, bet kiekvienas suprato, kad jis smerkia Lewisą už bandymą suorganizuot dar neorganizuotus darbininkus į industrines unijas.

Pats kun. Coughlin jau senai viešai užgyrė Lemkę kaip "Union" Partijos kandidatą į Jungtinių Valstijų prezidentus; bet dabartiniame suvažiavime jis dar dviveidžiauja, būk patys delegatai galėsią pasirinkt, kurios partijos kandidatą remt. Coughlin bažijosi, kad labai myli šios šalies konstituciją kaip kad ji šiandien yra. Išeina, kad nereikią ją taisyt taip, idant iš šalies Augščiausio Teismo būtų atimta sauvališka galia naikinti bent kiek naudingus darbo žmonėms įstatymus.

Savo kalboj Coughlin taipgi reikalavo, kad valdžia nesikištų į privačių bankų biznį.

Kuomet vieno laikraščio reporteris užklausė kun. Coughliną: kas laimės prezidentinius rinkimus, Coughlinas atsakė: "Aš bijau, kad Rooseveltas turi kur kas daugiau progos negu Landonas" (fašistinis republikonų kandidatas).

Ispanų Fašistam Diktuoja Hitler ir Roma

SEVILLE, Ispanija. — Fašistų vadai rugp. 14 d. šnekėjo, kad kairiųjų respublikiečių valdžia turėsianti "besąlyginiai, visiškai pasiduot"; tik tada fašistai eisią į taikos derybas su jaja. **Fašistų lyderiai sako, Hitleris ir Mussolinis remia šitokį jų nusistatymą.**

Vyriausias fašistų komandierius generolas Franco veidmainiauja, būk jis taip pat 'galų gale,' pasirvžęs įsteigti demokratinę valdžią." (Be tai yra tik bandymas užkalbėt dantis kovotojams prieš Franco fašistų gaujas.)

Gen. Franco neva reikalauja palaikyti respublikos vėliavą, bet kitas, taipgi stambus fašistų generolas **G. de Llano jau naudoja tik buvusios karaliaus valdžios vėliavą.**

SOVIETŲ LAKŪNAI IŠSKRIDO IŠ ALASKOS Į SIBIRĄ

NOME, Alaska. — Sovietų lakūnai S. Levanevski ir V. Levčenko rugp. 14 d. išskrido iš Nome; lėks virš Bering marių sąsmaugos, paskui tolimiausiu Sibiro ruožu į Maskvą. Audros buvo privertusios juos porą sykių nusileist šiaurinėj dalyj Amerikos sausžemio.

ŽADA DAUGIAU PINIGŲ ISPANIJOS FAŠISTAM

MADRID. — Buvęs Ispanijos ministeris pirmininkas, klero-fašistas Gil Robles žada fašistams daugiau pinigų karui prieš respubliką. Tą respublikiečiai patyrė, kuomet "perėmė" Robleso siunčiamą telegramą.

Vėl Trockistų Sąmokslas Žudyt SSRS Vadus

MASKVA. — Suimta dešimt Trockio sėbrų už sąmokslą žudyt vadus Sovietų bei Sovietinės Komunistų Partijos. Tarp suimtų yra V. Olberg, K. Berman-Yuri, Fritz David, M. Lurie ir N. Lurie. Šiuos penkis Trockis buvo atsiuntęs net iš užsienio, kurstyti sukilimus prieš Sovietų valdžią.

Sovietų spauda rašo, kad Trockio - Zinovjevo šaika yra tiesioginiai atsakominga už nužudymą drg. S. M. Kirovo 1934 m. Kirovas buvo žymiausias vadas Komunistų Partijos organizacijos Leningrade. Sovietiniai laikraščiai taipgi nurodo į ryšius tarp trockistų ir Vokietijos fašistų.

Trockininkai Zinovjevas ir Kamenevas už savo veiklą, privedusią prie Kirovo nužudymo, buvo įkalinti 10 metų; kalėjiman taipgi pasodinta keturi jų sėbrai.

Seville, Ispanija. — Fašistai garsinasi atėmę iš Liaudies Fronto miestelius Tesorilo, S. Enrique ir Sibellinas.

Tetuan. — Ispaniškos Morokkos kunigaikštis, vietinis neva "valdovas" žada Ispanijos fašistam dar 20,000 "savo" maurų karių.

ISPANIJOS DARBININKAI ŠAUKIASI AUKŲ KOVAI PRIEŠ FAŠISTUS

IRUN. — Francijos pasienio policija sulaikė 500,000 plakatų, kuriais Ispanijos komunistai šaukėsi aukų nuo brolių francūzų darbininkų kovai prieš fašistus.

Romos, Nazių Lėktuvai Tai Svarbiausi Įrankiai Prieš Ispanijos Liaudies Frontą

SEVILLE. — Ispanijos fašistų galva Franco džiaugiasi, kad "jo" lėktuvais galima esą perkelti fašistinius karius į tokias vietas, kur ant žemės jiem užkerta kelią respublikos gynėjai. Jis didžiuojasi "savo" orlaiviais kaip begaliniai svarbiais įrankiais prieš Liaudies Frontą. Bet tuos "jo" orlaivius pristatė naziai ir Mussolinis, kurie taipgi davė generolui Franco vokiečius ir italus armijos lakūnus.

Hitlerio-Romos Lakūnai Sužeidė Ispanijos Respublikos Karo Laivą

GIBRALTAR. — Sir Percival Philips, Londono "Daily Telegrapho" korespondentas, praneša, kad Ispanijos fašistų lėktuvai, mėtydami 625 svarų bombas, rugp. 14 d., rimtai sužeidė "Jaime I", smarkiausią Ispanų respublikos karo laivą. Jo pranešimas nepalieka abejonės, kad šį laivą bombardavo Hitlerio bei Mussolinio lakūnai su naujoviškais kariniais orlaiviais, atsiųstais iš Vokietijos ir Italijos talkon Ispanų fašistams.

Pirm negu pradėjo veikti nazių ir Romos lakūnai, tai Ispanijos fašistų lėktuvai nei sykį nepataikė bomba į jokį respublikiečių laivą.

Gildijos Streikas Uždarė Hearsto Laikraštį

SEATTLE, Wash. —Laikraščių Rašytojų Gildijos kietas streikas privertė laikinai užsidaryt fašisto Hearsto "Post-Intelligencerį," seniausią laikraštį šiame mieste. Sykiu su laikraštininkais pikietuoja leidyklą Laivakrovių, Medžio Darbininkų ir Vežikų Unijos. Streikas paskelbtas todel, kad Hearstas išmetė iš darbo redakcinius rašytojus F. M. Lynchą ir E. Armstrongą; o jis juos išmetė už tai, kad jie organizavo laikraštininkų Gildijos kuopelę.

Pikietininkai apkūlė kelis Hearsto gengsterius bei skebus. Areštuota du Vežikų Unijos nariai.

ISPANŲ FAŠISTAI PASIUNTĖ SOCIALISTUS Į HITLERIO NAGUS

MADRID. — Pirm negu respublikiečiai užėmė Ibiza salą, fašistai pasiskubino suimt kelis nuo Hitlerio pabėgusius socialistus ir pasiųst juos atgal į Vokietiją. Jiems ten gręsia galvos nukirtimas arba amžinas kalėjimas.

Madrid. — Ispanų respublikos valdžia areštavo buvusį užsienių ministerį generolą G. Antunezą, kaipo fašistų šalininką.

ISPANIJOS FAŠISTAI GAUNA LĖKTUVŲ IR IŠ ANGLŲ KAPITALISTŲ

TRYS FAŠISTAM SIUNČIAMI ANGLŲ ORLAIVIAI NUKRITO FRANCIJOJ; J KETVIRTAS NULĖKĖ

PARYŽIUS. — Pietinėj Francijoj nukrito trys dideli anglų lėktuvai "Fokker" rūšies, beskrisdami iš Anglijos į Ispaniją, į fašistų "laikinąją sostinę" Burgos, rugp. 15 d. Vienas sudegė ir jame žuvo abudu lakūnai. Ketvirtas nulėkė pas fašistus.

Tai didžiuliai lėktuvai, galinti nešt po 16 žmonių ir labai tinkami kariškiem tikslam.

Nieks neabejoja, kad Ispanų fašistai jau pirmiau gavo lėktuvų iš Anglijos kapitalistų.

Anglijos užsienių reikalų ministeris A. Eden atsišaukė, kad orlaivių kompanijos nepardavinėtų lėktuvų nei sukilėliam fašistam nei Ispanų Liaudies Fronto valdžiai. Jis persergėjo, kad jeigu įvyks kokiu nelaimių bei "nesusipratimų" del privatinės karo pabūklų prekybos su ispanais, už tai Anglijos valdžia neimsianti jokios atsakomybės.

Liaudies Frontas Atmušė Fašistus nuo Iruno

IRUN. — Per šešių valandų įtužusias kautynes respublikiečiai atmušė fašistus Iruno apylinkėj. Fašistai tapo atgal atmesti visu 6 mylių frontu.

Fašistai pasiskelbė, kad antru užpuolimu jie atėmę iš respublikiečių Enderlaza tarpkalnę; bet jų pasigarsinimas nepatvirtintas.

Tūkstančiai Asturijos mainierių dieną ir naktį darbuojasi, idant dasikast iki fašistų lizdo Oviedo ir išsprogdint juos iš ten dinamitu.

LONDON. — Respublikiečiai rugp. 15 d. atėmė iš fašistų miestelį Ronda ir Castellar kaimą pietinėj Ispanijoj.

Išnaujo Teis Zinovjevą ir Kamenevą už Sąmokslą Žudyt SSRS Vadus

MASKVA. — Šį trečiadienį prasideda byla prieš 10 naujai suimtų trockistų, kurie darė sąmokslus nužudyt Staliną ir kitus žymius Sovietų vadus. Būsią taipgi išnaujo teisiami Zinovjev ir Kamenev. Juos dabar kaltina kaip tiesioginius dalyvius suokalbio, per kurį 1934 m. buvo nušautas drg. Kirov Leningrade. Nauja byla būsianti iškelta ir keturiems kitiems jau pirmiau įkalintiem trockistam suokalbininkam.

Darbininkai fabrikuose išneša rezoliucijas, reikalaujančias mirčia nubaust tuos nenaudėlius.

Madride Areštuota 7 Tūkstančiai Fašistų

MADRID. — Ispanijos sostinėje Madride kairiųjų respublikiečių valdžia sugėmė ir įkalino 7000 aiškių fašistų.

Generolo Franco fašistai rėkia, būk liaudies milicininkai be teismo sušaudė 733 kunigus, karaliaus valdžios šalininkus ir kitus "žymiuosius."

Tikrenybėje gi fašistai nėra stačiai šaudomi, bet traukiami teisman ir vienaip ar kitaip baudžiami tik pagal "užsitarnavimą."

Bet fašistai, jeigu kur jiems pavyksta atims kokia pozicija iš respublikiečių, tai fašistai urmu gaudo ir tuoj sušaudo visus respublikos šalininkus, ne tik karius, bet ir paprastus civilius piliečius.

Lisbon. — Ispanijos fašistai skleidžia gandus, būk respublikos valdžia kviečianti juos "taikytis."

Francijos Darbininkų Vadas Teiraujasi, kaip Padėt Nukovot Fašizmą Ispanijoj

PARYŽIUS. — Francijos Darbininkų Generalės Konfederacijos vadas L. Jouhaux rugp. 14 d. išskrido į Ispanijos sostinę Madridą patirt, kokiais būdais galima būtų geriausia padėt respublikos valdžiai nukovot fašistus. Tą padaryt jį įpareigojo Europos Priešfašistinis Kongresas.

Fašistai Sušaudė 2,000 Respublikiečių Badajoze

BURGOS, Ispanija, rugp. 16. — Fašistai paskelbė, kad jie jau atėmę iš respublikiečių Badajozą; **mieste sugavę 2,000 Liaudies Fronto Valdžios šalininkų, sustatę juos prie sienos ir visus kulkasvaidžiais sušaudę.**

Fašistai garsinasi paėmę vieną poziciją ties San Sebastianu, šiauriniame pajūryje.

KUN. COUGHLINO SUVAŽIAVIMAS UŽGYRĖ LEMKĘ Į PREZIDENTUS

CLEVELAND, Ohio. — Kunigo Coughlino komanduojama, "Socialio Teisingumo" Nacionalė Sąjunga savo suvažiavime rugp. 15 d. 8,153 balsais prieš 1 nutarė remti kongresmaną Lemkę, "Union" Partijos kandidatą į Jungtinių Valstijų prezidentus. Pati ši partija buvo įkurta fašisto kunigo Coughlino ir Lemkės. Pamatinis jų tikslas yra—nutraukt kuo daugiausia balsų nuo Roosevelto, idant galėtų rinkimus laimėt fašistinis republikonų kandidatas į prezidentus Landon.

LAISVĖ

LITHUANIAN DAILY PUBLISHED BY

The Laisve Inc.

every day, except Sunday

46 TEN EYCK STREET, BROOKLYN, NEW YORK

SUBSCRIPTION RATES:

United States, per year	$5.50
Brooklyn, N. Y., per year	$7.50
Foreign countries, per year	$7.50
Canada and Brazil, per year	$5.50
United States, six months	$3.00
Brooklyn, N. Y., six months	$4.00
Foreign countries, six months	$4.00
Canada and Brazil, six months	$3.00

Entered as second class matter March 11, 1924, at the Post Office at Brooklyn, N. Y., under the Act of March 3, 1879.

Sveikiname LDS Trečiojo Seimo Delegatus!

Šiandien, pirmadienį, rugpjūčio mėn. 17 d., Rochesteryj prasideda Trečiasis Lietuvių Darbininkų Susivienijimo Seimas.

Trečiasis — skaitlinė visai nedidelė, parodanti jaunumą organizacijos, kuri tokia ištikrųjų ir yra.

Tik prieš šešerius metus LDS pradėjo steigtis. 1930 metais šiuo laiku užsimezgė tik gemalas. Per tuos šešerius metus LDS išaugo į didelę spėką, vaidinančią Amerikos lietuviuos stambią rolę, tiek ekonominiame (teikime ligos pašalpų bei numirus nario giminėms pomirtinių), tiek kultūriniam ir politiniam gyvenime. Organizacija išaugo į su virš 6,000 narių, su arti $140,000 turto.

Nesiranda nei vienos kitos lietuvių panašios organizacijos, į taip trumpą laiką pasiekusios tokio skaičiaus narių ir tiekos turto.

Šis Trečiasis Seimas, be abejo, suras priemones, kuriomis per sekančius du metus LDS gaus naujus tūkstančius lietuvių darbo žmonių ir dar tvirčiau sustiprės visose srityse.

Kai LDS steigėsi, jo pirmuoju šūkiu buvo: dešimts tūkstančių narių. Kaip dabar dalykai atrodo, toji skaitlinė bus pasiekta neužilgo.

"Laisvės" redakcija, vardė visų savo skaitytojų ir bendradarbių, linki Lietuvių Darbininkų Susivienijimo Trečiojo Seimo delegatams nuveikti naudingiausių darbų savo organizacijos naudai!

Ispanijos Kontr-revoliucija ir Amerikos Žmonių Uždaviniai

USA Komunistų Partijos centralinis organas "Daily Worker" iškelia tris svarbius uždavinius, kuriuos Amerikos žmonės turi atlikti reikale Ispanijos kontr-revoliucijos numalšinimo.

1. Amerikos žmonės turi reikalauti Washingtono valdžios, kad ji neleistų iš šitos šalies pagelbos Ispanijos fašistams kontr-revoliucininkams, bet padėtų Ispanijos žmonių valdžiai, kovojančiai prieš fašizmą, kuris nori ją nuversti.

Ispanijos valdžia yra panaši Amerikos valdžiai—rinkta žmonių, legališka, demokratiška valdžia. Ji, be to, draugiška Amerikai. Amerikoj gyvena daug ispanų darbo žmonių, stojančių už demokratiją Ispanijoj. Kad palaikyti draugiškumo ryšius tarp šių dviejų kraštų ir valdžių, kad apsaugojus demokratiją Ispanijoj ir padėjus jai pasaulyj, Amerika turi pagelbėti Ispanijos valdžiai sukriušinti neprietelius demokratijos, neprietelius kultūros, neprietelius taikos,—fašistus.

Washingtono valdžios pareiškimai rodo, kad ji nenori padėti Madrido valdžiai; ji ima tuos dalykus, ne kaip turėtų imti. Andai, pav., užsienių reikalų sekretoriaus padėjėjas, William Phillips, pareiškė, būk Washingtono valdžia "laikysiantis neutrališkai linkui abiejų kovojančių pusių." Tokis pareiškimas stiprina fašistus moraliai, kadangi jie jaučiasi tolygūs žmonių išrinktai valdžiai ir, jie sakys, mus taip traktuoja net Washingtono valdžia.

Delto Amerikos žmonės turi reikalauti, kad jų valdžia paremtų Ispanijos demokratinę valdžią ne tik moraliai, bet ir materialiai, podraug neduotų nei cento fašistams kontr-revoliucininkams.

2. Amerikos darbo žmonės privalo subruzti aukoti į $100,000 fondą, kurį įsteigė ILGWU ir kurin jau aukojo visa eilė kitų unijų. Visos darbo unijos, kiekvienas jų skyrius arba lokalas privalo į tai gyvai ir duosniai atsiliepti.

3. Amerikos žmonės turi pradėti vystyti kovą prieš bestijiškus Mussolinio ir Hitlerio žygius Ispanijoj. Vokietijos ir Italijos amunicija ir iš Vokietijos ir Italijos orlaivių šaudoma Ispanijos laisvę giną žmonės, deginami jų namai, naikinama kultūriški pabūklai. Italijos fašistinė valdžia turi padariusi sutartį su Ispanijos fašistais, einant kuria, jei Ispanijos fašistai laimėtų valdžią, tai Italija gautų Baeleric Salas (Viduržemio jūroj) susistiprinti ten militariškai.

Laisvę ir taiką mylį amerikiečiai neprivalo prieš tai užsimerkti. Jie turi ruošti protesto demonstracijas prie Italijos ir Vokietijos konsulatų ir ambasadų šitoj šalyj. Organizacijos ir draugijos turėtų protestuoti prieš vokiečių ir italų fašizmų kišimą nagų į Ispanijos reikalus, prieš rėmimą fašizmo.

Visi trys dalykai yra labai svarbūs, skubūs ir rimti. Amerikos žmonės privalo juos vykinti gyvenimăn visu rūpestingumu ir skubumu.

Didžiojo Rašytojo Balsas

Didysis Francijos rašytojas ir mąstytojas, Romain Rolland, pasiuntė laišką Ispanijos prezidentui. Jame rašytojas, reikšdamas troškimus ir linkėjimus visos Francijos liaudies, pažada visokeriopą paramą Ispanijos respublikos kovotojams.

"Jei tas priklausytų nuo mūs," rašo **jis, 'tai Francija suteiktų kur kas didesnę pagelbą Ispanijos žmonėms, kovojantiems su savo priešais, kurie yra tuo pačiu sykiu ir mūsų priešai. Sunaikinkit kriminalį fašizmą! Mes darysime viską, kad sunaikinus fašizmą mūsų krašte. Jūsų pavyzdys bus didele mums lekcija. Jūsų pasiaukojimas žmonijai niekad nežus. Garbė tiems, kurie žuvo gindami Ispanijos žmonių reikalus. Garbė visiems, kurie gelbsti Ispanijos kovotojams pasiekti pergalę!"**

Ar Neverta Pagalvoti?

Lawrenco 'nezależninkų" kunigas paėmė "neribotas vakacijas," arba, sulyg "Keleivio" korespondento išsitarimu, "Valadka išvažiavo neribotam laikui į Pennsylvanijos kalnus sveikatos taisyti." Be abejo, toks "neribotam laikui" kunigo Valadkos pasitraukimas sukėlė tautiškos parapijos nariuose daug nerimo. Todel, rašo "K." korespondentas,

> Išgirdęs, kad kun. Valadkos nėra namie, romiškos parapijos klebonas Juras davai taikytis prie "nezależninkų." Išleido net ekstra "Atsiliepimą į Lawrence Tautinės Parapijos Šalininkus." Ir rašo labai švelniai. "Nezależninkų" ir "bambizų" jau nevartoja, bet "broliais" ir "seserimis" vadina. Esą: "Su jumis, Broliai ir seserys, priklausančiais prie tautinės Lietuvių parapijos, nori pasidalinti savo norais ir mintimis."

"Pasidalinti savo norais ir mintimis" reiškia įtraukti pasilikusius be kunigo parapijonus į romišką parapiją, kurią globoja kun. Juras. Delto korespondentas pastebi:

> Bet tautinės parapijos žmonės galėtų paklausti kun. Juro, kokią "gyvenimo laimę" turi jo parapijonys? Ar galima vadinti "laime," kad pastatyta jų bažnyčia buvo airiams dovanota? Ar "laimė" yra tas, kad Juro parapijonys yra apkrauti visokiais mokesčiais Romos popiežiui, kuris yra aršiausis mūsų tautos neprietelis, net išplėštą musų Vilnių pripažino lenkams? Ar "laimė" yra tas, kad Juro parapijonys neturi jokio balso parapijoj ir laikomi avinų vietoj, kuriems tik vilnas galima kirpti ir kailis lupti?
>
> Ne, jegamasti Jurai, tokios "laimės" tautinės parapijos žmonės nenori ir jie pas tave neis. Jie žino, kad tau rūpi $30,000 vertės ūkis, kapinės, parkas ir kitos tautinės parapijos gerybės. Tai būtų gardus kąsnis airių vyskupui. Del to tu ir pradėjai prie tautinės parapijos seilinti.

Pasakyta daug tiesos, bet ne visa. Korespondentas turėtų pridėti, jog ir tautiškos parapijos žmonės ne ką sukūrė, duodami kunigui pinigus. Tik pažiūrėkim, kiek jie "trubelių" turėjo su savo kunigais. "Vyskūpas" Mickevičius jų nepatenkino, sukėlė niovynes ir nebuvo jiems ištikimas; po to kitas kunigas nusižudė; dabar kun. Valadka išvyko "neribotom vakacijom."

Jei tautinės parapijos parapijiečiai būtų patys vieni, be kunigų, valdęsi, susiorganizavę į apšvietos draugiją, tai jie už tuos pinigus, kuriuos sudėjo, būtų atlikę daug kultūriškų ir apšvietos darbų. Kunigai jiems tik kliudė, juos išnaudojo. Tautiškos parapijos, mūsų nuomone, nereikalingos lygiai taip, kaip ir romiškos.

Tegul abiejų Lawrenco parapijų parapijonai pažiūri į pažangiąją to miesto lietuvių visuomenę: ji turi savo parką, turi svetainę, dirba kultūriniam darbe ir daug prisideda prie bendro darbininkų judėjimo. Parapijiečiai turėtų likviduoti savo parapiją ir stoti su pažangiaja lietuvių darbo žmonių dalimi.

Įdomios Žinios Iš Lietuvos

(*Nuo Mūsų Korespondento*)

Dar Apie Darbininkų Mūšį su Policija Kaune

Aš manau, kad jūs jau žinote apie įvykusį birželio mėnesyj didelį mūšį miesto darbininkų su policija laike laidotuvių nusišovusio darbininko streikierio Kranausko. Jeigu jūsų laikraščiai ėmė žinias vien tik iš Lietuvos laikraščių, tai, žinoma, ne viskas buvo taip, kaip tie laikraščiai pranešė apie tą labai svarbų įvykį. Taigi, aš čia trumpai paduosiu, kaip mum, čionaitiniam, yra žinoma.

Kranauskas, streikuojantis darbininkas, išvestas iš paskutinės kantrybės, nušovė lentpjūvės savininką ir pats save. Kranausko laidotuvėsna susirinko 15 tūkstančių žmonių minia, ko Kaunas dar nebuvo matęs iš darbininkų pusės. Kai tik suėjo Laisvės Alėjon didžiulė šermenų demonstracija, tuoj iškilo raudonos vėliavos. Ant nekurių vėliavų buvo išrašyti priešvaldiški obalsiai, kaip tai: "Šalin karikatūriškas Seimas!" ir kitokie. Gi vietoj užgiedot kokią litaniją, užtraukė "Atsimeskim nuo senojo svieto..." (Marsalietę). Sudrebėjo visa Kauno vyriausybė, pamačius tokį vaizdą ir išgirdus tokias dainas tūkstantinės minios dainuojant. Kaip teko sužinoti, Kauno valdžia tuoj šaukėsi duot kariuomenę sukilimui malšint, bet armijos vadas atsisakė siųst kariuomenę blaškyt tokią didelę demonstraciją. Jis atsisakė ne todel, kad prijaustų demonstrantam, bet bijojo, kad kariuomenė neatsuktų ginklų prieš valdžią ir neužbaigtų dalyką ant visados. Reiškia, kariuomenės vadas nepasitikėjo savo kareiviais... Tuomet buvo iššaukta visa miesto ir priemiesčių reguliarė ir rezervinė policija ir puolė blaškyt tą didžiulę minią. Demonstrantai nenusigando, bet gynėsi, kaip galėjo; prasidėjo didelis mūšis; policija šaudė ir mėtė ašarų dujas, o demonstrantai mušė policiją kuo kas galėjo—atsirado plytų, akmenų ir kitokių įrankių. Laisvės Alejos nekurių krautuvių langai buvo išdaužyti akmenų bei šovinių. Demonstrantai taip narsiai ir smarkiai mušė policiją, kad tikrai žinoma, jog apie 10 policistų pakėlė nuo gatvės visai užmuštus. Policija pradėjo bėgt ir slėptis nuo įtužusios minios. Į pabaigą jau ne policija puolė demonstrantus, bet demonstrantai policiją...

Po laidotuvių, kai viskas nusiramino, tuomet policija pradėjo gaudyt po vieną ar kelis ir areštuot demonstracijoje dalyvavusius. Suareštavo kelis šimtus darbininkų, kurie ir dabar tebesėdi kalėjime. Per radio buvo pranešta, kad keli policistai sunkiai sužeista, bet apie užmuštuosius nutylėjo.

Kokia bausmė bus areštuotiem, dar neteko nugirst.

"Seimo Rinkimai"

Apie Seimo rinkimą jūs, amerikiečiai, jau žinote. Čia pasakysiu keliais žodžiais, kaip mum, vietos žmonėm tas viskas atrodė. Mes gerai žinom, kad tai fašistų priemonė apmulkint žmones ir buvom nusistatę nebalsuot; net ir agitaciją kai kurie vedė prieš tokius neva rinkimus. Tą žinojo ir vietinė (miestelių ir kaimų) valdžia ir todel visaip gązdino tuos, kurie nebalsuos: visokias pabaudas iš anksto skyrė...

Mūsų miestelin Ž. (Trakų apskr.) balsavimų išvakarėse buvo atvežta didelė skrynia brauningų (revolverių) ir šovinių ir padalinta tarp šaulių "del tvarkos pridabojimo." Tokiose sąlygose kaimiečiai zurza ir balsuoja; balsuojantiems įklijuoja tam tikrą žymę į pasą. Anot policijos, kuris savo pase neturės šios žymės, jam visad greš pavojus...

Kaip teko girdėt, visuose apskričiuose žmonės buvo nusistatę prieš vidaus ministerį Čapliką—už jį nebalsavo, o vienok jis išrinktas į Seimą.

Policistas Nušovė Nekaltą Žmogų

Onuškės miestelio (Trakų ap.) policistas Sarafinas netolimam kaime nušovė niekuo nepasikaltusį ūkininką. Kadangi prieš rinkimus naktimis kaimuose ir miesteliuose pasirodė prilipintų atsišaukimų, kad žmonės nebalsuotų seimo rinkimuose, tai policija naktį važiuodavo į kaimus šnipinėt, ar nesučiups ką atsišaukimus lipinant. Atvykęs kaiman nakties laiku pamatė žmogų einant, suriko: "stok!". Žmogus, manydamas, kad gal kokie plėšikai, leidosi bėgt, policistas kelias šūviais mirtinai sužeidė visai nekaltą to kaimo gyventoją. Sužeistą nuvežė ligoninėn, bet daugiau to žmogaus niekas nematė. Sakoma, numirusį kur tai slaptai palaidojo, bijodami kad nekiltų kerštо riaušės laike laidotuvių.

Ve už Ką Sodina Žmones Kalėjiman

Užuguosčio bažnytkaimyj, Augštadvario val., laike Izidoriaus atlaidų, vietos šauliai, prisigėrę samogonkos, užsimanė save svietui parodyt. Po pamaldų jie išnešė iš mokyklos Lietuvos vėliavą ir iškėlė ant stiebo, patys apie ją sustodami, kad žmonės, eidami pro šalį nusiimtų kepures ir atiduotų vėliavai garbę (ne taip vėliavai, kaip pusgirtiem šauliam). Tuo tarpu ėjo namo iš Alšininkų kaimo trys vaikinai. Jiem nedaėjus iki vėliavai, reikėjo pasukt į šoninį kelią, tai jie ir nepagerbė šaulių. Na, ir buvo įskųsti Kaišidorių komendantui. Pribuvo Užuguostin policija, išmieravo tolį tarp vėliavos ir tos vietos, kur ėjo minėti vaikinai. Pasirodė tolis — 50 jardų, — kalti. Ir trys vaikinai — Raižiukai — gavo po 3 mėnesius kalėjimo.

Seniūnas.

Perkūnas Nutrenkė Daug Žmonių ir Pridarė Nuostolių

Dar niekad vienu kartu perkūnas neužmušė tiek žmonių ir nepridarė tiek nuostolių kaip šiemet. Birželio 10 d., po kelių karštų dienų, užėjus nedideliam debesiui, pirmiausiai perkūnas trenkė Noraikiškių kaiman (Stakliškių val.) Puvačausko tvartan, užmušdamas karvę ir sudegindamas naują tvartą. Tą pačią minutą perkūnas trenkė Karveliškių dvare į stubą, užmušdamas jauną moterį Kivailienę ir sudegindamas stubą. Moteris stuboj sudegė, — nespėjo išnešt.

Iš to paties debesio perkūnas trenkė Varkalių kaime Pašvensko stubon. Užmušė prie pečiaus stovinčią Pašvenskienę. Jos duktė (jau vedus) pribėgo motiną pakelt, kai tuo syk antru kartu trenkė ir užmušė Pašvensko dukterį ir sudegino stubą. Abi moterys spėta išnešt iš degančios stubos; palaidota vienoj duobėj.

Čia turiu primint, kad abu užmuštų moterų vyrai —Pašvenskas su žentu už trijų savaičių apsivedė su kitom. Sakoma, skubinosi del pasogos.

Tą pačią dieną Senieliškių miestelyj, nueinant debesiui, moteris skubinos stubon nešina vadenį. Žengiant jai per slenkstį, perkūnas trenkė ir užmušė moterį ir jos keturių metų mergaitę, kuri kartu ėjo su motina. Sudegė ir namas.

Prie Augštadvario perkūnas trenkė pirtin ir užmušė nuo lietaus pasislėpusį ūkininką Šareiką.

26 d. liepos, nedėlioj, 3 val. po pietų, Užuguosčio bažnytkiemyj nelijo ir, rodos, nei debesio didelio nebuvo, tik staiga sužaibavo ir ūmai taip smarkiai trenkė perkūnas, kad net langai suskambėjo ir, rodos, žemė sudrebėjo. Mes, esanti stuboj, visi persigandom tokio netikėto trenksmo. Akimirksnyj prieš mūsų langus iškilo ilgi liežuviai liepsnos... Visi surikom: "Šolomsko Jonas dega!" Taip ir buvo: netolimoj kolonijoj liepsnojo Jono Šolomsko (Adomo sūnaus) kluonas su rugiais ir šienu. Viename kluono kampe buvo pririštos trys karvės ir geras arklys. Jie visi sudegė. Nutraukę pririšimo virves, pribėgę prie durų, bet kadangi niekam nebuvo jų išleist, tai prie durų ir sukritę. Tai buvo baisus reginys: ūkininkas su šeimyna labai verkia, o trys puikios karvės ir arklys spirga. Sudegė jų visų metų duona, šienas; sudegė karvės, kurios Jono nemažą šeimyną palaikė. Dabar toji nelaiminga šeimyna atsidūrė baisiam padėjime. Sudegė vežimas, rogės ir kiti ūkio įrankiai.

Gaila žmogaus, bet turi būt ir kitiem pamoka: niekad nepalikit vienų vaikų namie nedėldieniais. Jonas su žmona buvo bažnyčioj, meldėsi, garbino dievą, kad jiem jis padėtų gyvenime; Jonas dar ne paprastas maldininkas, bet vis prie altoriaus—kodyluoja, smilkina dievą... O čia tas dievas už tai atsimoka—užsiunčia perkūną. Jei jis būtų buvęs namie, būtų spėjęs karves ir arklį išleist iš degančio kluono. Bet Jonas karštai tiki į dievą, sako, viskas nuo dievo paeina. Gal dabar Jonas sakys: "Ką dievas myli, tam kryželį duoda"...

Užuguostėnas.

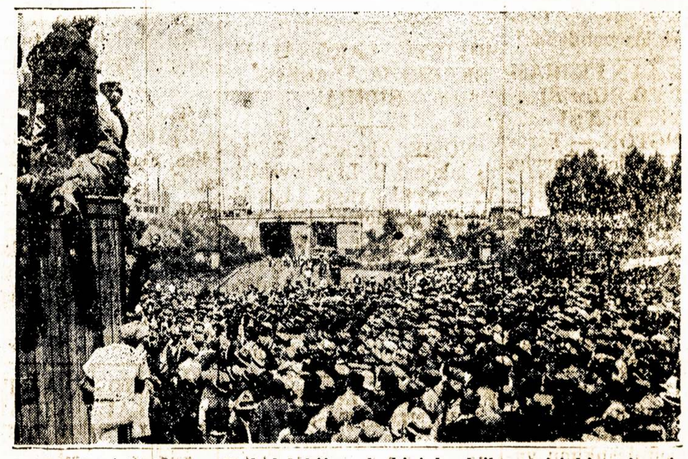

7,000 viešų darbų Philadelphijos darbininkų laiko susirinkimą ir reikalauja, kad už dienas, kada lietus lyja jiems būtų užmokėta.

ROOSEVELT APSIEISIĄS BE NAUJŲ TAKSŲ

WASHINGTON. — Roosevelto valdžia skelbia, kad žymiai padidėjo reguliariai mokesčiai į valdžios iždą nuo įvairių biznių įplaukų. Todel nereikėsią naujų taksų. Tuo pranešimu nori atimt argumentą iš republikonų, kurie rėkia prieš "begalinius" Naujosios Dalybos taksus.

WASHINGTON. — Ispanijos respublikos valdžia paleido iš tarnybos [illegible] buvusį savo atstovybės narį, vyresnį karininką R. Franco, brolį Ispanijos fašistų vyriausio komandieriaus gen. Fr. Franco. Paleistasis sako nežinąs kodel.

Gaukite "Laisvei" Naujų Skaitytojų

Apie Washingtono Valstiją Ir Seattles-Tacoma Lietuvius

Jau se[n]i mane traukė noras pa[m]atyti Washingtono valstiją, [k]ten, sakoma, yra daug miškų, ežerų, ir oras panašus į Lietuvos orą. Bet gyvenant už 12 šimtų mylių tolumoj — pietinėj Californijoj — negi nulėksi visur, kur tik pamislini. Bet man laikinai apsistojus Oregono valstijoj, kur pasidarė tik 200 mylių nuo Portland, Ore. iki Seattle, Wash., pasidarė proga aplankyti tą valstiją, jos žymesnes vietas ir lietuvius.

Ir štai, gavęs žinią, kad ten Seattles ir Tacomos ALDLD. kuopos rengia didelį pikniką ant Genevos ežero krašto, 19 d. liepos, tik "šast" į V-8 Forduką ir "dui" 99 vieškeliu, kuris vingiuojasi per miškus iki pat Tacomai-Seattle ir Canada.

Graži gamta, puošia didelės žalios pušys. Nors jau daug yra iškirstų, bet dar yra ir gyvuojančių. Ir taip nuo Portlando iki Tacomos miesto nėra jokių ukių, išskyrus miestukus — vieni miškai! Tas daro didelį įdomumą californiečiui!

Štai ir kelionės galas — Seattles miestas, d-gų Burtų namelis, kur apsistojau su savo sąkeleive d-ge Burtiene. Oras tuom laiku, nepaprastai gražus ir malonus. Mat, pats Seattles miestas apsuptas ežerais ir jurų įlankomis. Tas padaro orą vėsesniu, vasaros laiku.

Žinoma, didelę naudą kvėpavimui teikia ir miškai, kurie pripildo orą oxygenu. Del to tai Washingtono valst. oras ir yra skirtingesnis nuo kitų valstijų.

"Ką jūs čia tuom oru taip gėritės," sako d-gė Burtienė, "važiuokime pamatyti mūsų geriausių draugų-veikėjų." Taip, ir po neilgo esame pas d-gus Baltrušaičius. Labai buvo smagu su vienos idėjos draugais pasipažinti ypatiškai. D-gai Baltrušaičiai jau yra seni Seattles guventojai, užima pirmutines vietas mūsų darbuotėj ir yra labai simpatingi draugai. Bet d-gas Baltrušaitis nusiskundė, kad viena akis buvo praradus regėjimą, bet dabar biskį pasitaisė, kas labai atsiliepė ant visko.

Pasikalbėjus su Baltrušaičiais apie lietuvių veikimą, paaiškėjo, kad lietuvių Seattlėj yra apie 200. Gyvuoja trys draugijos: ALDLD. kp. su 22 nariais, SLA. kp. ir Gedemino draugija. Sulyg lietuvių skaičiaus, tai turėtų būti ir Lietuvių Darbininkų Susivienijimo kuopa ir kitos draugijos skaitlingesnės nariais. Tą pripažino ir dd. seattliečiai, b e t nusiskundė, kad nėra kam veikti, o keliems visur negalima aprėbti ir tt. Iš to, kad truksta veiklesnių ypatų, kenčia visas mūsų judėjimas. Tie darbininkai, kurie stovi arti mūsų, turėtų suprasti ir eiti arčiau veikimo ir padėti budavoti mūsų judėjimą, sudarant galingą jėgą.

Nėra daug laiko kalbėtis, reikia važiuoti į pikniką. Ir štai esame puošniame Genevos ežero parke. Jau daug žmonių yra ir vis dar jų važiuoja.

"Susipažinkite su Tacomos veikėjais d r a u g a i s Kavaliauskais," sako d. Baltrušaitis. "Draugai Kavaliauskai yra seni Tacomos gyventojai ir taip pat seni, pirmutinėse eilėse veikėjai. Kuomet kiti skundžiasi, kad negali veikti, nes sensta, tai d. Kavaliauskas jau turi virš 60 metų, o veikime turi laiko ir energijos daugiau, negu jaunieji.

"Na, kaip Tacomos lietuviai gyvuoja?" — klausiu jo. "Neblogai," sako d. Kavaliauskas. "Iš arti šimto ypatų, gyvenančių Tacomoj, mes turime 3 draugijas: ALDLD. kp. su 25 nariais, LDS. kp. (rodos 12 narių) ir Vytauto draugystę. Taigi, pasirodo, kad tacomiečiai augščiau stovi organizatyviai už seattliečius ir kitas kolonijas.

Štai ir kiti geri Seattles veikėjai — dd. Žukauskas, kuris eina ALDLD. kp. fin. rašt. pareigas ir daug darbuojasi unijose, ir broliai Kirkilai. Parke randasi ne vien tik iš Seattles ir Tacomos lietuvių, bet iš visos apielinkės ir net iš Canados buvo. Dėgai kanadiečiai stebisi amerikiečių nerangumu. Sako, pas juos beveik visi lietuviai priguli prie ALDLD., o čia, sako, iš poros šimtų, tik pora desėtkų priguli. Mat, kanadiečiai, nesenai atvažiavę iš Lietuvos ir patyrę fašistinės valdžios slėgimą, ir susipratimo daugiau turi.

Nespėjus pasikalbėti su dgais kanadiečiais, kaip vėl turiu naujų pažinčių su mūsų draugais. Smagu buvo pasipažinti su A. Burt iš Raymond, Wash., broliais Grybais iš Aberdeen ir kitais. Taipgi matės draugų ir iš Oregono valstijos, man gerai pažįstamų: Murphiai, Stupurai, Danelevičius ir kiti. Todel tas piknikas susidarė iš apie 400 ypatų ir buvo smagu man pasakyti prakalbėlę apie bendrus mūsų visų reikalus — suvienytą frontą.

Vėliaus patyriau, kad tas piknikas davė virš $90.00 pelno! Tai labai gerai. Ir bendra komisija ant vietos išaukojo $40.00 įvairiems darb. judėjimo reikalams. Apie tai atskirai praneš patys rengėjai, tai čia smulkmenų ir neminėsiu.

Su drg. M. Baltrušaičio ir dr-gės Burtienės pagelba man teko apžiūrėti miesto dalis ir žymesnes vietas. Seattles miesto išvaizda yra labai ryški, žiūrint iš pietų ir vakarų pusės. Visos miesto dalys aiškiai matosi, kurios stovi padalintos kalnais ir skirtingais vardais kožna apylinkė-distriktas. Visas miestas turi arti 400 tūkstančių gyventojų. Prie atvirų jūrų neprieina, tik yra įlankos—prieplaukos del laivų. Kaip sakiau, beveik apie visą miestą apsupa vanduo. Yra dideli Washington ir Union ežerai. Prakastais kanalais laivai plaukia į didjūrį ir atgal. Kadangi tie ežerai ir kanalai stovi 12 pėdų augščiaus jūrių paviršiaus, tai yra įtaisyta užtvara ir laivus turi nuleisti 12 pėdų žemyn, einančius į jūras ir iškelti, einančius į minėtus ežerus. Yra įtaisyti "loks", kaip Panamos kanale. Tai buvo įdomu pirmu sykiu matyti, kaip lengvai tuos laivus kilnoja. Tai vis vandenio galybė.

Kita įdomybė, tai kuomet važiuoji į centrą miesto iš pietų pusės, tai visai prie augštųjų budinkų, pagal įlanką ir gelžkelį, yra kitas miestukas, "Hooverville" vadinamas. Šio miestuko namai subudavoti iš blėkų ir lentgalių ir juose gyvena tie, kurie pastatė debesius siekiančius namus ir kitus darbus atliko. Toje vietoje buvo arti tūkstančio "užmirštų žmonių," bet dabar, sakė, sumažėjo, nes pašalpiniams darbams atsiradus, daugelis gavo padirbėti. Taigi, visur tas pats: vienur gražu, visko pilna, o kitur — išmatos ir žmonės, kur vos palaiko gyvybę. Tai vis vaisiai netikusio surėdymo!

Einant prie pabaigos, negalimo nepaminėti, kalno Rainier, kuris puošia visą Washingtono valstiją. Kalnas Rainier yra arti 15 tūkstančių pėdų augštumo. Tai yra trečias augščiausias kalnas Suvienytose Valstijose. Jis stovi sniegu ir ledais apdengtas žiemą ir vasarą, ir giedrioje dienoje matytis už poros šimtų mylių. Nebuvusiam prie to kalno, tai rodos nieko tokio. Ir aš maniau, nugi, kalnas, kalnas, kas čia do svarba. Californijoj ir Oregone esu matęs daugybę kalnų. Bet, kuomet užvažiavome prie pat viršaus, tai ištikro žavėjantis vaizdas pasidarė ir čia aprašyti nėra galimybės. Tik patarčiau, kurie nuvažiuosite vasaros laiku į Seattlė, tai stengkitės nuvažiuoti aplankyti Rainier kalną. Galima iš abiejų pusių užvažiuoti. Bet iš "Sunrise" vadinamos pusės geriausiai.

Taigi, senas troškimas aplankyti Washingtono valstiją išsipildė ir esu labai patenkintas ir tariu ačių visiems draugams ir draugėms, su kuriais buvo taip smagu pasimatyti ir susipažinti.

Parvažiavęs į Oregon City, radau ruošiamą kitą pikniką, kuris atsibuvo 2 d. rugpjūčio. Tai buvo LDS. kp. rengiamas. Bet šiame piknike rengimo komitetas pristatė mane prie darbo, "barčekių" pardavinėti, tai nebuvo taip gerai. Bet buvo smagu, kad taip pat buvo geras piknikas ir buvo svečių iš Washingtono valstijos. Bet, žinoma, jis nebuvo tokis skaitlingas ir pelningas, kaip washingtoniečių piknikas.

Taigi, kur nevažiuosi, toli ar arti, visur rasi susipratusių lietuvių burelį, kurie žengia pirmyn prie pasiliuosavimo.

M. Pukis.

Wilkes Barre, Pa.

Šis-tas iš d r a u g o James W. Ford prakalbų, kurios įvyko 5 dieną rugpjūčio, Scranton, Pa.

Prakalbose vietinės publikos turėjo būt daugiau, kaip tiek. Gal draugai scrantoniečiai negana darbavosi, kad sutraukt daugiau puiblikos.

Pirmininkas pirmiausia pristatė kalbėt vieną iš moterų, kurios pavardės nenugirdau. Tai Komunistų Partijos kandidatė į senatorius. Ji trumpai ir aiškiai kalbėjo apie darbininkų padėtį šioje apylinkėje, o daugiausia nurodė apie bedarbių skurdą. Kitas, nors trumpai kalbėjo, tai Jaunų Komunistų Lygos organizatorius John Kelly, ir trečias kalbėjo vietos Komunistų Partijos sekcijos organizatorius. Visi jie pasakė tinkamas kalbas.

Ant pabaigos buvo perstatyta kalbėt draugas James W. Ford, kuris buvo pasitikta su labai dideliu delnų plojimu iš susirinkusių pusės. Čia nereikia aiškint apie draugo Fordo prakalbos gerumą. Tai buvo viena iš puikiausių.

Aukų buvo mažai surinkta, nepasiekta nei $40.

Svetainėje buvo gana tinkamos literaturos, kurios buvo pusėtinai parduota.

Kada pirmininkas darė pranešimus, kas bus veikiama ant toliau Scrantone, tai pasirodė, kad d r a u g a i scrantoniečiai rengia pikniką 30 dieną rugpjūčio. Tai jau tas neleistina. Nors tas piknikas yra rengiama del labai svarbaus tikslo, betgi tą pačią dieną yra rengiama piknikas del dienraščio "Laisvės" Valley View Parke, ir draugai, žinodami per visą vasarą apie šį rengiamą pikniką, leidosi rengt pikniką tą pačią dieną. Tai j a u blogai.

Gal draugai scrantoniečiai galėtumėt sulaikyt tą rengiamą pikniką? Tas butų galima atlikt po dienraščio "Laisvės" pikniko. Čia mūsų visų pareiga remt šį "Laisvės" pikniką, kad galėtum paremt savo spaudą, kiek galint, finansiniai, nes jau mes seniai esam tą darę.

Beje, wilkes-barriečių buvo nuvykę du dideli trokai išgirst draugo Fordo prakalbos ir visi dideliai pasitenkinę.

Veisiejiškis.

Pavyko Dainų Diena

WATERBURY, CONN. — Rugpj. 2 d. D a i n ų D i e n a — Conn. chorų išvažiavimas tikrai gerai pavyko. Žmonių suvažiavo iš visos plačios apylinkės, matėsi ir iš gana toli, kaip iš Boston, New York ir net iš New Jersey valstijos. Šį syk tenka suteikt kredito mažų miestelių žmonėms, kurių buvo daug, kaip tai, iš Torrington, Bristol, Meriden, Woodbury ir iš kitų vietų. Didesnieji miestai visados netingi atsilankyti į panašius parengimus, tai tą padarė ir šiuo kart.

Norisi primint, kad waterburiečiai Lietuvių Daržą gerina, dabina, bet jiem prisieis dar sykį gerokai padirbėti, kad praplėtus vietą del mašinų pasidėjimo, nes šiuo kart nebuvo galima visas mašinas sutalpinti į daržą, o tas padaro kai kuriem ne taip jau patogu.

Programa susidėjo vien iš dainų, kurias keturi chorai dainavo. Vilijos Choras, vietinis, atidarė programą su "Internacionalu;" po jo sekė Choras Daina, kuris jau vėl atgijęs dainuoja; Laisvės Choras, vienas iš stambiausių chorų šioj apylinkėj, gana griausmingai dainuoja. K u o m e t spaudos naudai išvažiavime bus skirstoma "praisai" už geriausią dainavimą, tai kad tik Laisvės Choras nepasiimtų "praisą" ir sykiu garbę. Sietyno Choras iš Newark, N. J. pirmu sykiu m ū s apylinkėj pasirodė. Choras dainuoja gražiai ir pas mus ypatingai daug liaudies dainelių dainavo. Kai kuriem išrodė tokių dainų perdaug. Kitados budavo užbaigiant programą visi chorai sykiu sudainuodavo kokias dvi tris dainas, bet šiuo sykiu to nebuvo padaryta. Kodel, taip dėjos, neteko sužinoti.

Šių žodžių išreiškėjui išrodė, kad waterburiečiai truputį per mažai turėjo darbininkų prie patarnavimo, nes nekartą prisiėjo ilgai laukti prie barų, —kur nėjai, kaip apatinėj svetainėj, taip ir lauko pusėje. Kalbėtojo, kaip paprastai būdavo, irgi nebuvo, o gal visiškai nebuvo kviestas. Tiesa, kelis žodžius vienas draugas pasakė, bet ir iš netyčių užkluptas turėjo tą padaryti. Taip nėra gerai. Nepasirengus ką sakyt, nėra galima tinkamai pakalbėti.

Gal ir kitokių trūkumų buvo, bet finansiniai choram iš šio parengimo veikiausiai bus gražios naudos.

Tų pačių chorų konferencijoj buvo nusitarta pajvairint programą su trumpais perstatymais, bet tai bene bus delei mažumo spėkų tokie dalykai nebuvo prirengti. Kas nors reiktų daryti, kad dideliuose išvažiavimuose butų k u o m nors pajvairinama programa, nes vien dainos ir vis kasmet net tos pačios pakartojamos, tai jau lyg ir pabosta. O gal visur tos pačios bėdos?

Programos eigoj pirmininkas buvo paskelbęs, kad bus renkama aukos del jaunuolių delegatų pasiuntimo į LDS. jaunuolių konferenciją į Rochester, N. Y., tačiaus renkant aukų neteko matyti. Gal būt, kad jaunuoliai patingėjo rinkti aukas.

Chorų Draugas.

Pas Seną Vincą

Pavasarį, gavęs progą, atlankiau Seną Vincą; tuomet buvo padaryta sutartis, kad šią vasarą turėsiu dar sykį jį atlankyti ir tuomet, kuomet jis galės mane daržovėmis pavaišinti.

Rugpjūčio aštuntą pasiliuosavau iš dirbtuvės, pasikviečiau draugus Naudžius, pasiėmiau, tariant Seno Vinco išsireiškimu, savo konstituciją, ir leidomės kelionėn. Dešimtą valandą ryte jau buvome palei Seno Vinco stubą ir jų duktė Elzbieta atidarė vartus įvažiuoti į kiemą. Sustabdęs vežimą, tuojaus iššokau laukan. Čia pat buvo ir Vincienė. Pirmiausiai sveikinaus su dukteria. Mat, senam maloniau sveikintis su jauna, dailia mergina, negu su tokio pat amžiaus, kaip ir pats. Klausiu: kas yra, kad išrodai lyg suvargus, lyg nusiminus? Draugė Vincienė įsikiša:

—Vos tik sugrįžo iš Atlantic City, kur praleido visą savaitę...

Po valandėlės vėl prabilo:

—Šiandie lygiai savaitė laiko, kaip apsivedė...

Na, čia mums visiems buvo didelis suprizas. Pradedame sveikinti, linkėti linksmo ir laimingo šeimyniško gyvenimo. Klausiu, kur jos vyras, bet gaunu atsakymą, kad dirba, negali naudotis taip vadinamu "medaus mėnesiu," kaip turčiai naudojasi. Po keleto žodžių klausiu, kur Vincas. Drg. Vincienė atsako:

—Nagi pasiėmė "Barborą" (kumelę) ir išėjo lauką akėti.

Nieko nelaukus, abudu su Naudžium, einame į lauką. Ištolo pamačiau didele meldjne skrybele Seną Vincą sekantį paskui akėčias, kurias sunkiai vilko sušilus Barborėlė. Pasisveikinę ir truputį pasikalbėję, palikome jį baigti lauką akėti, o mes vėl grįžome prie stubos.

Apie dvyliktą valandą atėjo ir Vincas su savo Barborėle. Gaspadinės pradėjo ruošti pietus. Pavalgę pietus, visą popietį praleidome po medžiu. Mums ten besikalbant, atvažiavo draugė Balčiauskienė su dukteria, vėliaus—Lamsargienė, dar vėliaus — draugai Laurinavičiai, Aleksiejus ir dar dvi draugės—visi iš Philadelphijos ir iš Baltimorės, Md., Dryžis. Laurinavičiai, Aleksiejus ir kiti, truputį sesterėję, išvažiavo, sakė turį toliau važiuoti, o aukščiau minėti pasiliko. Vakare atvažiavo ir Elzbietos jaunas vyras. Kadangi jiedu apsivedė civiliai ir be jokių iškilmių, tai mes, suvažiavę svečiai ir syka su laikraščiais, o apie ją eilė žmonių. Manau: "gal kas įdomaus yra"—prieinu arti, žiūriu, laikraščiai išstatyti, visi buržuazinės minties, su įvairiom karikatūrom, ir francūzų kalboje. Del nepasirodymo, kad francūziškai nesuprantu, ėmiau tėmyt nors laikraščių karikatūras, iš kurių man viena puolė į akis, kurioj atvaizdas toks. Ant buržuazinio miesto užlipęs bolševikas vienoj rankoj laiko pjautuvą, antra iškėlęs kūjį, o kojon siekia įstaigas bei bažnyčias, kurios laipsniškai griūva. Žiūriu ir manau, kokia kapitalistinė sistema silpna, prieš solidariai kovojančius darbininkus. Ir tik tvirtai organizuoti darbininkai nušluos nuo žemės paviršiaus parazitinę sistemą su jos parazitais, o sau įsteigs laimingesnį beklasinį gyvenimą.

J. Wheat.

Karikatūra

Auto sunkvežimių bei pedlerių riksmo pribudintas iš m i e g o, atsikėliau. Apsirengiau ir leidausi eiti miestò vidun. Beeinant garsiąja Montrealo gatve—St. Catherine, žiūriu ant kampo skersinės gatvės—St. Denis—stovi kioskiu tėvai, nutarėme surengti vakarienę jaunavedžių pagerbimui. Laike vakarienės visi svečiai ir tėvai palinkėjo jaunavedžiams linksmo ir laimingo gyvenimo ir tuomi tapo užbaigta diena.

Sekmadienį visi bendrai ir linksmai praleidome laiką iki antros valandos, o paskui leidomės namų linkui, nes kelionė ne visai trumpa—apie 120 mylių.

Atsisveikinant Senas Vincas užkvietė atvažiuoti į "Laisvės" pikniką, kuris įvyks 6 d. rugsėjo, o kad neklaidžioti jieškant vietos, tai pirmiau atvykti pas jį, o paskui jis nuves į pikniko vietą.

Baigdamas savo įspūdžius, dar sykį linkiu draugei Elzbietai ir jos vyrui Fredui linksmo ir laimingo šeimyniško gyvenimo, bet sykiu neužmiršti ir darbininkišką judėjimą.

V. Paukštys.

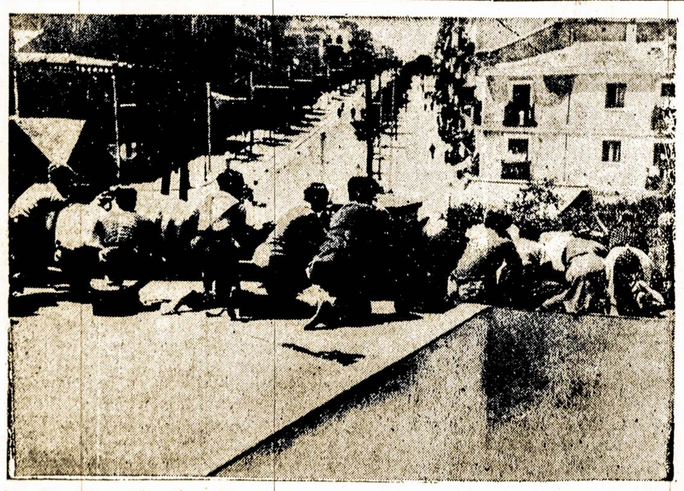

Ispanijos Liaudies Fronto kovotojai, daugiausiai darbo žmonės, užėmę barikadas ir gatavi atremti fašistų gaujas, jeigu jos prasimuštų linkui Madrido.

Tel. Virginia 7-4499
Barry P. Shalins
(ŠALINSKAS)
LIETUVIS GRABORIUS
Suteikiam Garbingas Laidotuves nepaisant kaštų.
Turim puikiai įtaisytą Koplyčią ir salę del po šermenų pietų.
Teikiam nemokamai vėliausios mados automobilius.
84-02 JAMAICA AVE.
Prieš Forest Parkway
WOODHAVEN, L. I., N. Y.

Dr. Herman Mendlowitz
33 METAI PRAKTIKOS
522 Bedford Avenue
arti Taylor St., Brooklyn, N. Y.
Telefonas Evergreen 7-1312
OFISO VALANDOS
nuo 1—3 diena ir nuo 7—8 vakare
NEDĖLIOMIS
Nuo 10 iki 12 val. iš ryto
FLATBUSH OFISAS
2220 Avenue J
Kampas E. 23rd St.

JOHN C. BALTUS
REAL ESTATE
Middle Country Road
CORAM, L. L., N. Y.
Turime p a r d a v i m u i gražių ūkių, akrais ir lotais žemę ir visokių namų. Taipgi parduodame ir biznių vietas.
Kreipkitės sekmadieniais ir šeštadieniais.
Telefonas 1825-R

Telefonas: Humboldt 2-7964
DR. J. J. KAŠKIAUČIUS
530 Summer Ave., arti Chester Ave.
NEWARK, N. J.
VALANDOS: 2—4 ir 6—8.
Nėra valandų sekmadieniais.

Liberty Park Bar & Grill
1144 LIBERTY AVE. HILLSIDE, N. J.
Tel. Wa. 3-9515
Vienatinis Lietuvių Parkas
Tarpe Newark'o, Elizabeth'o ir Irvington.
Busai priveža prie pat parko.
Tinkama vieta visokiem parengimam, nes nereikia jieškoti po laukus. Yra ant gražaus kalno, vieta švari, galima rengti piknikus arba kitokius parengimus.
Prašome lietuvių sustoti bile kada nedėldieniais ir šiaip vakarais
Gera muzika Pėtnyčioms, Subatoms ir Nedėlioms.
UŽLAIKOME VISOKIŲ VALGIŲ IR GĖRIMŲ
SAVININKAS F. LASECK.
Važiuokite Liberty Avenue, kol rasite iškabas.

BOSTONO ŽINIOS

VEDA KORESPONDENTŲ BIURAS

Suareštavo lietuvį prie pačios grabo.

Pereitą savaitę tapo areš-otas Steponas Petrauskas-eterson, 44 metų amž. lietu-s, gyvenantis 21 Winfield ., South Bostone. Detektyvai suēmē laidojant jo moterį ateriną ant kapų West Rox-ury. Ji mirē ligoninēje su erskelta galva. Kadangi me-ikalis ekzamineris užrekor-avo jos mirties priežastį pa-inant nuo smūgio, kokiu nors ankiu, tad vyras tapo įtartas altininku. Bet policijos klau-nējamas Petrauskas pasako-, kad parējęs namo jis rado vo moterį vaikščiojant kori-oriuj su tekančiais kraujais pramuštos galvos. Jis sako- paguldęs ją į lovą ir pa-ukęs daktarą, kuris tuojaus usiuntē į ligoninę.

Toliau policijos kamantinē-amas jis gynēsi, kad su savo ačia neturējęs jokių vaidų; et pati jam sakiusi, kad ji uvirto nuo kedēs ir savo gal-ą užgavusi į virtuvēs pečių. Detektyvai gi tvirtino radę aug kraujo taškų ant sienų, bų ir karpeto valgomajam ambary, bet ne virtuvēje. aipgi policija sakosi turinti ininę paipą su kraujo žy-ēm ir žmogaus plaukais ir klepe radusi dalį kraujuotos edēs.

Pereitą antradienį Petraus-as tapo paleistas be apkalti-imų. Kuomet jis buvo pa-laustas, kaip atsirado krau- žymēs ant lubų, atsakē, kad s žymes jis jau rado, kuo-et į tą namą atsikraustē gy-enti ir daugiau nieko neži-as.

Šiaip Petrauskas rodos yra ana ramaus būdo vyras, tik ēgsta biskį išsigerti. Jo mo-ris sirgdavo nuomario liga, uo kurios, kaip žinoma, ligo-is krinta bile kada ir bile ur. Tad mirtis galējo atsitik-per nelaimę. **Rep.**

Galimas streikas reinkočių išdirbystēje.

International Garment Uni-s atstovai ir nauja reinkotų dirbējų firma Bostone turēs asitarimus šią subatą del at-aujinimo esančių kontraktų pripažinimo unijos kitose apose. Jeigu fabrikantai bū- tam priešingi, gali įvykti onai streikas paliečiant 2000 arbininkų, kurie dirba reinko- industrijoj Bostone.

Kas atvarē rykles?

Naujosios Anglijos pakraš-uose ir Mass., pajūryj pasta-oju laiku pasirodē daug ry-lių — sharks. Kai kurios jų agautos sveria iki 400 svarų. uvininkai dabar praneša, kad ykles čionai atvedē gausingi ackerell žuvų pulkai, kurių įmet čionai labai daug už-laukē. Žinovai sako, kad ry-lēs visados seka mackerell žu-is.

Peiliais užbaigē argumentą.

Du ispanai susiginčiję ant ichmond st., Bostone, del sa- merginos, dabar kariaujan-os civiliame kare Ispanijoj, inčą užbaigē peiliu. Vienas su perdurtu kaklu ir pe-ais guli ligoninēje, o kitas apo areštuotas. Panašiai atsi-inka su visais fanatikais, kurie rgumentuoja kumščiu, o ne rotu.

Gražūs sieniniai kalendoriai.

Bostono lietuviai biznieriai, rie dar neužsisakēt sieninių nio kalendorių, prašomi už- pas R. Židžiuną, 315 E So. Bostone, ir pamatyti m. sampelius, kurie yra iš "Laisvēs". Židžiunas turi "Laisvēs" kalendorių agentūrą ir mielai jums patarnaus, užtikrinant teisingumą, gerą darbą ir žemą kainą.

Ketvirčiai sužeisti automobiliaus nelaimēje.

Žinomo laikrodininko ir auksoriaus Petro Ketvirčio moterį ir sūnų Edmundą ištiko skaudi nelaimē. Sulyg anglų spaudos pranešimų, jų automobilis atsimušē į medžius ties Lenox. Abudu tapo nuvežti į St. Luke's ligoninę Pittsfielde. Ketvirčiai gyvena Roslindale, o savo biznio vietą laiko South Bostone.

Šios savaitēs pabaigoj automobilių nelaimēse išviso žuvo keturios gyvastys. Nuo naujų metų Bostono apylinkēje automobiliai yra užmušę jau 125 žmones.

Vokiečių zepelinas virš Bostono.

Pirmadienio rytą, 2 val., per Bostoną skrido vokiečių zepelinas Hindenburg, grįžtantis atgal į Vokietiją. Jo motorų garsumas prižadino daugelį iš miego ir šiurpulingai priminē, kas galētų atsitikti, kuomet jis čia pasirodytų karo laike.

Pradeda namų projekto kontestą

Old Harbor Village namų projekto statyba South Bostono pajūry vēl prasidējo. Sklepai jau senai buvo iškastí ir cemento fundamentai pastatyti, bet tolimesnis darbas buvo sustojęs. Sulyg kontrakto, statyba turi būti baigta rugpjūčio 5 d., 1937 m. Visa konstrukcija atsieisianti $4,-991,000, ir reikēsią apie 750 darbininkų. Iki šiol jau yra paduota 630 aplikacijų gauti darbo.

Kas laimējo vyrų chorų kontest.

Pereitą nedēldienį Methuen, Mass., Maple Parke, įvyko Lietuvių Komunistų Partijos 1-mo Distrikto piknikas, kuriame vyrų chorų kontestą laimējo South Bostono Laisvēs Vyrų Choras, vadovaujamas Žukauskaitēs. Šiame vyrų chore priklauso paprasti darbininkai, kurie specialiai dainuoti nesimokino ir greitu laiku priruošē savo pasirodymą, bet, tiesa, jie stengēsi ir dirbo, kad tikslą atsiekti. Draugai, Ig. ir Povilas Kubiliūnas, Jonas Burba, Jenkevičius, Jonas Kriukonis, Žilaitis, mūsų barberis drg. Švedas ir kiti ne vieną karštą vakarą paaukavo praktikoms ir jie sakē, kad kontestą laimēs. Tą paią dieną jie gražiai padainavo per Minkaus Radio programą ir piknike kontestą laimējo. Bravo, draugai!

Gerai pasirodē norwoodiečių vyrų choras.

C. Harris Atidengē Jennings'o Frēmuotojų Lizdą

Suokalbis buvo vedamas su pavieto prokuroro ofiso žinia; fabrikuoti liūdininkai suklupo ir mikčioja; teisējai dabar lošia "netikēlių" rolę ir nepanaikina bylos.

WILKES BARRE, Pa.—Po to, kaip likosi sugautas "materialis liūdininkas," C. Harris, ir papildē "judošystę" užsigindamas, kad dinamitavęs teisējo Valentine mašiną, o vietoje to pareiškē išduodąs tuos, kurie frēmavo prieš Jennigs'ą ir dar jį įvedē į šį bjaurų konspiratyvį aktą, tai be klausimo, visiems yra aišku, kad frēmuotojų lizdan krito baisi "bomba", kuri ištaškē visus frēmavimo planus ir frēmuotojus pastatē pilnoje nuogybēje. Nors šiandie frēmuotojai tą savo bjaurų ir nevykusį užsimojimą kad įmanytų, tai kur nors nudētų, bet jau viskas taip nevykusiai buvo daroma, kad paslēpti nebegalima ir, pagal prokuroro išsireiškimą, "turi leisti skiliaudēm kristi ten, kur jos kris." Nors ir taip įvyko, bet juk kietagalviai, patyrę, "mokyti" teisējai nejaugi taip greit pasirodys svietui, kad jie, "tokie didi įstatymų ir tvarkos saugotojai," užsiimtų patys ar bent savo žinioje esantiem ofisam daleistų prie tokių niekšysčių.

Kad nusimazgoti rankas ir nukreipti nuo savęs publikos sentimentą, štai surengta klausinējimo šerenga Harris'ui ir daugeliui kitų liūdininkų, kad tuomi, kaip nors, "sublofyti" Harris'ą ir publiką. Bet viskas ir čia niekais nuējo. Pasirodē, kad kur trūksta, tai ir nesutenka.

Harris Atidengia Suokalbininkų Lizdą.

Rugp. 1 d., prie teisējo J. S. Fine, Harris smulkmeniškai prirodē, kad jis savo gyvenime nēra rankose turējęs dinamito ir nedinamitavo teisējo mašinos; taipgi jis nepažįstąs nei paties Jennings'o. Kad jis pereitais metais "prisipažino," tai ne jo esanti kaltē, bet pavieto detektyvo Grohowskio ir tūlo McHale, kurie jį prikalbēję tai daryti. Patekęs į jų rankas, jis buvo stumdomas, kaip koks šunytis frēmavimo eigoje ir jam tas darbas pasirodęs labai įkyrus ir vis darēsi bjauresnis. Bet kaip jis pradējęs reikalauti, kad jį paleistų iš šio veiksmo, tai nei detektyvas su pagelbininku, nei prokuroro ofisas nekreipē atydos į tai, bet vis gramsdino giliau ir galų gale likęs priverstas pasirašyti "išpažintį," kuri buvusi diktuota Grohowskio ir McHale'io po daugelį sykių ir vis kitaip, buvusio prokuroro Lewis'o ofise. Kaip likęs paleistas per Grohowskį, tai tik dabar turįs progą pareikšti, kad čia eina neteisingas, bjaurus frēmavimo darbas prieš Jennings'ą.

Nors iš šių Harris'o pareiškimų aišku, kaip diena, kas tokie yra frēmuotojai ir kad byla prieš Jennings'ą sufrēmuota, bet teisējas Fine "netikējo" tam ir ējo toliau ieškodamas durnelių.

Pašaukti McHale, Grohowski, Anna Dailey ir G. Williams liudyti.

McHale, kurio tikras vardas yra Lynott, buvo paimtas D. L. and W. geležinkelio vyriausio advokato, G. Morgan, Scrantone, ir perstatytas teisējams Wilkes-Barriuose, kurie jį pasamdē, pavieto iškasčiais, gelbēti detektyvui Grohowskiui, kad jie rastų kur durnelį, kuris apsiimtų pasisakyti, kad dinamitavęs mašiną, nors užginčino, kad Harris meluoja, kad jie frēmuoja J., bet vietoje, kad prirodyti, jog ištikrųjų Harris dinamitavo teisējo mašiną, jis dar labiau iškēlē šį nelemtą darbą aikštēn, išsipliurpdamas, kokias klastas darē, kad nugramzdinti Jennings'ą.

Detektyvas Grohowskis, kuris buvo vadovaujanti "žvaigždē" šio bjauraus darbo, taipgi neįstengē prirodyti, kad Harris kaltas, bet, kaip ir McHale, tik pasisakē, kaip bjauriai elgēsi su Harris'u ir kokias bjaurias klastas darē, kad frēmavimą prieš Jennings'ą įvykdyti.

Moteris Dailey, "kuri daug žinojo slaptybių apie Jenning'są," taip susimaišē teisme bekamantinējant, kad nebepažinojo savo sandraugų liūdininkų ir pradējo koliotis su advokatais.

Gerald Williams, kuris pirmiau sakēsi, kad Jennings'as norējęs jį pasamdyti dinamitavimo darbui, o jis neapsiēmęs, bet, kada mašina likosi sudinamituota, tai reikalavęs ir gavęs pinigų iš Jennings'o už tylējimą, patariant pavieto prokurorui, neatsakinējo į klausimus, nes savo advokato neturējo. Išskiriant Grohowskį, visi šie niekšai zyliojo po Jennings'o ofisą ir šiaip visur jį susitikdavo su visokiais "biznio" reikalais, žinoma, diriguojant detektyvui Grohowskiui. Tie susitikimai visi vēliau buvę naudoti sąryšyje su frēmavimu.

Kaip matom, šis liūdininkų apklausinējimas ne tik kad nedavē frēmuotojam teigiamų vaisių, bet, atbulai — atidengē visą frēmavimo slaptybę. Dabar aiškiai matosi, kad frēmavimas prasidējo nuo teisējų, per prokuroro ofisą ir detektyvus. Ačių Jennings'o adv. Hays'ui, liūdininkai likosi sugauti bemeluojant ir šiandie jie dezertyruoja savo ponus, teisējus-frēmuotojus.

Prokuroras Schwartz reikalauja panaikinti bylą prieš Jennings'ą, bet teisējai lošia "nežinēlių" rolę ir išsisukinēja.

Reikia nepamiršti tą, kad frēmavimas ējo per buvusio prokuroro ofisą. Dabartinis prokuroras Schwartz, kuriam tenka vesti buvusio "bylą" prie tokių nevykusių "liūdininkų," neapsiima ir reikalauja, kad daugiau liūdininku jis nebutų verčiamas ješkoti. Jis teisme pareiškē, kad Harris'o teisingumas, o kitų liūdininkų melagystēs užtikrina, kad J. byla gali būti išmesta. Tačiaus teisējas Fine "netiki" ir turįs bendrai pasikalbēti su kitais teisējais tame reikale.

Kadangi pasirodē skirtumai tarp teisējo ir prokuroro bylos panaikinime, tai korespondentai užklausē teisējo: "Kaip vesite bylą, jeigu neturite prokuroro pritarimo?" Teisējas atšovē: "Prokuroro ofisas turi kooperuoti su teisējais ir pamatysite sekančio kriminalio teismo sesijose."

Nors, kaip matome, viskas jau aikštēje, bet juk niekas negali teisējams sustabdyti spardytis, kol viskas užsibaigs. Baisus jiems apmaudas, bet nagus nuo Jennings'o turēs atitraukti. **Požeminis.**

Ispanijos Liaudies Fronto kovotojai atakuoja fašistų pozicijas.

Paterson, N. J.

United PCS Dye Works uždarē du fabrikai Patersone, vienas—Lodi, N. J., vienas Allentown, Pa. Priežastis tame, kad "bosai, pasikeldami sau algas, privertē fabrikus prie bankrūto,"—taip paduoda vietinis laikraštis.

Šeštadienį, rugpjūčio 8, Paterson Evening News skelbia, po kiek bosai gaudavo algų: Albert Blum — $25,000, Henry Blum — $25,000, Theodore Boettger — $25,000, Wm. H. McDonald $25,000, W. Robert — $17,000, W. R. Huntz —$18,000 ir visa eilē kitų gaudavo tūkstančius. Tik 1935 m. padarē $4,590,810, ir taip, suktybes, visokius "monkey biznius" varydami—privedē fabriką prie bankrūto, išmesdami tūkstančius darbininkų. Jei nori, tai badauk, darbo negausi.

Ar tai ne supuvimas?! Vieniems kišenēs pilnos ir juokauja, o darbininkai ir jų šeimynos badauja.

Kadangi dažų kontraktas tapo pasirašytas, tai mažesni fabrikēliai pradējo pilną laiką dirbti. Daugelyje vietų pradējo trečią "šiftą". Daugelis darbininkų gaus darbą, tik nežinia, ar ilgai? Mat, fabrikantai dabar gauna daugiau už išdirbtą šilką, tad ir skubina rinką užpildyti, o vēliaus ir vēl darbininkai bus atleisti. Mat dabar sezonas dažų fabrikam, bet netruks pasibaigt.

Hawthorne, N. J., ugniagesių "čyfai" pradējo padegdinēti stubas, bet kokiu išrokavimu — sunku atspēti. Paterson Evening News 8 rugpj. paduoda žinią, kad kokiu tai stebūklingu būdu stubos dega viena po kitai. Tada "čyfas" Charly Bruono pasiuntē detektyvus po viso miesto dalis vaktuoti, ar nesučiups to padegiko. Detektyvas pastebējo automobilį, stovintį šale kelio, ant Rock Road, 10:30 val. nakčia. Automobilis priklausąs padējējui "čyfui" Herbert Pilsbury. Detektyvai išgirdo gaisro signalą, vēliau pamatē keturis vyrus, išlendant iš miško. Detektyvas juos areštavo. Pasirodo, kad padējējas Herbert Pilsbury, Andrieu Myers, William Garison atlikdinējo padeginējimo darbą. "Čyfai" priversti rezignuoti iš gaisro kompanijos ir bus teisiami "grand džiurēs". Vietoj gesint —tai jie padeginēja. Juokinga, ar ne?

Dažų unijos narių susirinkime buvo skaitytas kontraktas ir raportuota, kad dažų kompanija pasirašē kontraktą. Susirinkusieji atsistojo ir suriko tris kartus ura, atiduodami unijos viršininkams didelį kreditą, kad jie moka uniją tvarkyti. Taipgi susirinkimas užgyrē John Lewis Industrinēs Organizacijos komitetą ir išrinko 29 delegatus į United Textile Unijos konvenciją, instruktuodami, kad delegatai remtų John Lewis planus. Finansų sekretorius, išduodamas raportą, pranešē, kad 1733 lokalas iždе turi $50,000. Lokalas gana gerai tvarkomas.

Žymētina, kad kontrakte yra įrašyta, kad bus švenčiama Pirmoji Gegužēs, tai reiškia fabrikas bus uždarytas. O darbininkai galēs liuosai demonstruoti.

Ištvirkēlis Walter Kolditz, 31 m., 73 Central Avenue, Clifton, N. J., išžagino 9 metų mergaitę. Sugautas prisipažino prie kaltēs. Teisējas Robert H. Davidson pripažino kaltu W. K. Jam bausmē bus paskirta rugpjūčio 29 d., greičiausia jau jam nereikēs daugiau žagint mergiščių.

Ridgewood, N. J., Mrs. Charley Bivona, 19 m., 356 South Broad St., atsisuko gesinio pečiaus dūdas ir norējo nusinuodyti, bet mergaitē, 13 m., suuodus gesą pranešē kaimynam. Kaimynai pašaukē policiją ir ugniagesius ir atgaivino. Policijos viršininkas paklausē C. B., kodel ji norējo papildyti saužudystę. C. B. atsakē, kad jai labai nusibodęs vedusios gyvenimas.

LDS 123 kp. susirinkime svarstyta, kaip galima pasiųsti delegatai į LDS trečią seimą, kuris įvyks Rochester, N. Y., šio mēnesio 17-20 dienomis. Drg. J. Bimba išrinktas delegatu į LDS seimą, atstovaut 123 kuopą. Nutarta pasimokēti penki doleriai Lietuvių Meno Sąjungai už 1936 me-

(Tąsa 5 pusl.)

LICENSES

BEER, WINE, LIQUOR
Wholesale Retails

NOTICE is hereby given that License No. B 3877 has been issued to the undersigned to sell beer at retail under Section 76 of the Alcoholic Beverage Control Law at 296 Troy Avenue, Borough of Brooklyn, County of Kings, to be consumed on the premises.
NATHAN FEIRTAG
D-B-A THE TROY DELICATESSEN
296 Troy Ave., B'klyn, N. Y.

NOTICE is hereby given that License No. B 889 has been issued to the undersigned to sell beer at retail under Section 76 of the Alcoholic Beverage Control Law at 5011-13 Avenue L, Borough of Brooklyn, County of Kings, to be consumed on the premises.
FRANKLYN A. MORAN
and DENNIS CALLAHAN
D-B-A MORAN'S BAR and GRILL
5011-13 Avenue L, Brooklyn, N. Y.

NOTICE is hereby given that License No. RL 7195 has been issued to the undersigned to sell beer, wine and liquor at retail under Section 132 A of the Alcoholic Beverage Control Law at 296 Nassau Avenue, Borough of Brooklyn, County of Kings, to be consumed on the premises.
JOSEPH DENINGER
296 Nassau Ave., B'klyn, N. Y.

NOTICE is hereby given that License No. A 9936 has been issued to the undersigned to sell beer at retail under Section 75 of the Alcoholic Beverage Control Law at 271 Kingston Avenue, Borough of Brooklyn, County of Kings, to be consumed off the premises.
LEO and SOPHIE S. SPRINGER
271 Kingston Ave., B'klyn, N. Y.

NOTICE is hereby given that License No. A 9269 has been issued to the undersigned to sell beer at retail under Section 75 of the Alcoholic Beverage Control Law at 334 East 4th Street, Borough of Brooklyn, County of Kings, to be consumed off the premises.
ABRAHAM LEVINE
334 E. 4th St., B'klyn, N. Y.

NOTICE is hereby given that License No. A 7804 has been issued to the undersigned to sell beer at retail under Section 75 of the Alcoholic Beverage Control Law at 5219—5th Avenue, Borough of Brooklyn, County of Kings, to be consumed off the premises.
HARRY J. STEEN, INC.
5219—5th Ave., B'klyn, N. Y.

NOTICE is hereby given that License No. A 4969 has been issued to the undersigned to sell beer at retail under Section 75 of the Alcoholic Beverage Control Law at 4118—8th Avenue, Borough of Brooklyn, County of Kings, to be consumed off the premises.
NILES PEDERSEN
4118—8th Ave., B'klyn, N. Y.

NOTICE is hereby given that License No. A 7759 has been issued to the undersigned to sell beer at retail under Section 75 of the Alcoholic Beverage Control Law at 539 Central Avenue, Borough of Brooklyn, County of Kings, to be consumed off the premises.
GEORGE GROSSHOLTZ
539 Central Ave., B'klyn, N. Y.

NOTICE is hereby given that License No. A 6168 has been issued to the undersigned to sell beer at retail under Section 75 of the Alcoholic Beverage Control Law at 3327 Fulton Street, Borough of Brooklyn, County of Kings, to be consumed off the premises.
WILLIAM HANSEN
3327 Fulton St., B'klyn, N. Y.

NOTICE is hereby given that License No. A 8007 has been issued to the undersigned to sell beer at retail under Section 75 of the Alcoholic Beverage Control Law at 8204—5th Avenue, Borough of Brooklyn, County of Kings, to be consumed off the premises.
JOSEPH EHRLICH
8204—5th Ave., B'klyn, N. Y.

NOTICE is hereby given that License No. A 9148 has been issued to the undersigned to sell beer at retail under Section 75 of the Alcoholic Beverage Control Law at 5124—9th Avenue, Borough of Brooklyn, County of Kings, to be consumed off the premises.
CHARLES WEISS
5124—9th Ave., B'klyn, N. Y.

NOTICE is hereby given that License No. A 6815 has been issued to the undersigned to sell beer at retail under Section 75 of the Alcoholic Beverage Control Law at 462 Union Avenue, Borough of Brooklyn, County of Kings, to be consumed off the premises.
MATTEO TEDONE
462 Union Ave., B'klyn, N. Y.

NOTICE is hereby given that License No. A 6122 has been issued to the undersigned to sell beer at retail under Section 75 of the Alcoholic Beverage Control Law at 374 Ralph Avenue, Borough of Brooklyn, County of Kings, to be consumed off the premises.
MAX LASHER
374 Ralph Ave., B'klyn, N. Y.

NOTICE is hereby given that License No. B 4104 has been issued to the undersigned to sell beer at retail under Section 76 of the Alcoholic Beverage Control Law at 387 Humboldt Street, Borough of Brooklyn, County of Kings, to be consumed on the premises.
ANTHONY COLUCCI
387 Humboldt St., B'klyn, N. Y.

NOTICE is hereby given that License No. B 4116 has been issued to the undersigned to sell beer at retail under Section 76 of the Alcoholic Beverage Control Law at 364 Leonard Street, Borough of Brooklyn, County of Kings, to be consumed on the premises.
JOSEPH MAYO
364 Leonard St., B'klyn, N. Y.

NOTICE is hereby given that License No. B 4076 has been issued to the undersigned to sell beer at retail under Section 76 of the Alcoholic Beverage Control Law at 284 Scholes Street, Borough of Brooklyn, County of Kings, to be consumed on the premises.
CHARLES VIGUNAS
284 Scholes St., B'klyn, N. Y.

NOTICE is hereby given that License No. B 3710 has been issued to the undersigned to sell beer at retail under Section 76 of the Alcoholic Beverage Control Law at 2251 Church Avenue, Borough of Brooklyn, County of Kings, to be consumed on the premises.
VICTOR W. STORCH
2251 Church Ave., B'klyn, N. Y.

NOTICE is hereby given that License No. B 2308 has been issued to the undersigned to sell beer at retail under Section 76 of the Alcoholic Beverage Control Law at 282 Broadway, Borough of Brooklyn, County of Kings, to be consumed on the premises.
LEV-DAV LUNCH, INC.
282 Broadway, B'klyn, N. Y.

NOTICE is hereby given that License No. B 3931 has been issued to the undersigned to sell beer at retail under Section 76 of the Alcoholic Beverage Control Law at 403 Brighton Beach Ave., Borough of Brooklyn, County of Kings, to be consumed on the premises.
SAN—MAR, INC.
403 Brighton Beach Ave. B'klyn, N. Y.

NOTICE is hereby given that License No. B 3376 has been issued to the undersigned to sell beer at retail under Section 76 of the Alcoholic Beverage Control Law at 332-38 Pennsylvania Avenue, A-K-A 688 Sutter Avenue, Borough of Brooklyn, County of Kings, to be consumed on the premises.
NATHAN FEIGELES
332-38 Pennsylvania Ave., A-K-A 688 Sutter Ave., B'klyn, N. Y.

NOTICE is hereby given that License No. B 4136 has been issued to the undersigned to sell beer at retail under Section 76 of the Alcoholic Beverage Control Law at 961 Grand Street, Borough of Brooklyn, County of Kings, to be consumed on the premises.
STEPHEN BEDELL
961 Grand St., B'klyn, N. Y.

NOTICE is hereby given that License No. B 4106 has been issued to the undersigned to sell beer at retail under Section 76 of the Alcoholic Beverage Control Law at 724 Wythe Avenue, Borough of Brooklyn, County of Kings, to be consumed on the premises.
GEORGE F. GALLAGHER
724 Wythe Ave., B'klyn, N. Y.

V. M. MOLOTOVAS. Vertė JUOZAS.

Apie Pakeitimus Sovietų Konstitucijoje

(*Pabaiga*)

Jeigu buržuazija dabar visur daro atkaklius, nors ir beviltiškus mėginimus padaryti amžinomis klases ir mažumos viešpatavimą ant daugumos, tuo tikslu pravesdama savo antidemokratinius pertvarkymus ir reformas valstybės aparate, tai sovietų valdžia nuolat ir sekmingai eina prie priešingo tikslo: prie visų klasių ir kapitalizmo liekanų pačioj žmonių sąmonėj likvidavimo. Darbininkų klasės rankose valstybės aparatas tarnauja beklasinės socialistinės visuomenės pastatymui ir pašalinimui visų ir visokių kliūčių tame kelyje. Valstybė, kaip ypatingas aparatas, sudaryta prieš daugelį amžių, bet tiktai darbininkų ir valstiečių valdžia pavertė jį iš mažumos viešpatavimo ant daugumos įrankio į daugumos valdžios aparatą ant eksploatatorių mažumos. Turėdama savo rankose tokį aparatą, kaip sovietų valstybė, ir rodydama tikrą revoliucinį budrumą klasinio priešo atžvilgiu, kurio neapykanta del mūsų pasisekimų nežino jokių ribų, SSRS darbininkų klasė kartu su kolchozninkais valstiečiais atsieks pilno savo laimėjimo.

Kokiu keliu eina Sovietų valstybės vystymasis, geriausiai matosi dabar, kada mūsų partija pastatė klausimą apie kaikuriuos pakeitimus Sovietų konstitucijoj. Tas kelias—proletarinio, sovietiško demokratizmo vystyme iki galo.

Sovietų valstybė jau daug patarnavo SSRS tautoms jų išsiliuosavimui iš kapitalistų, dvarininkų ir buožių valdžios ir keliant darbo žmonių materialinį gerbūvį bei kultūrą. Bet Sovietų valstybė dar ne iki galo išpildė savo uždavinį. Ji dar daug kame turi padėt sustiprint socialistinę nuosavybę ir pagerint darbininkų bei valstiečių gyvenimą, o reikiamu momentu—visomis jėgomis apginti Sąjungos sienas nuo išorinių priešų. **(Audringi plojimai).**

Sovietų valstybėj miesto darbininkai ir kaimo darbo žmonės pirmą kartą istorijoj susijungė į vieną šeimą—į socializmo statytojų šeimą. Šitame yra Sovietų santvarkos jėga, pagrįsta proletarinės demokratijos vystymusi. Ir šita darbininkų ir valstiečių sąjunga vadovaujant mūsų partijai visų akyvaizdoje ėmė daryti stebūklus.

Jeigu mūsų šalies darbininkų klesa nebūtų gavusi revoliucinių valstiečių asmenyje galingos paramos proletarinėj revoliucijoj,—dabar nebūtų Sovietų Sąjungos. Tiktai ta parama suteikė pergalę sukilusiam proletariatui Spalio revoliucijoj ir pakeitė mūsų Sąjungą į socializmo šalį. Negalima užmiršti ir valstiečių sukilimų pamokų praeityje. Atminkite, kiek valstiečių sukilimų sudaužė dvarininkai ir buržuazija ir kiek valstiečių žuvo revoliucinėj kovoj už savo pasiliuosavimą iš ponų priespaudos. Niekados ir niekur valstiečiai negalėjo išsimušti iš sunkios savo padėties, kol, kaip atsitiko mūsų šalyj, visos darbo žmonių masės priešakyj nestojo vienintėliai nuosėkli revoliucinė klesa—proletariatas. **(Plojimas).** Proletarinė revoliucija mūsų šalyj įrodė, kad tiktai darbininkų klesa, remdamosi valstiečių ir visos darbo žmonių masės parama, gali garbingai vadovauti sukilimui prieš buržuaziją ir naujos socialistinės visuomenės statybai.

Nenugalima sovietų valstybės principų jėga yra tame, kad ji vystosi remdamosi vis didesniu ir vis labiau visapusiškesniu masių įtraukimu į sovietinę, socialistinę statybą. Mūsų partijos pasiūlymas toliau demokratizuot sovietišką rinkimų sistemą—ryškus demokratizmo mūsų šalyj vystymosi patvirtinimas. Pats šito klausimo pastatymo faktas dabartiniam suvažiavime ryškiai liūdija apie gyvus ir artimus mūsų partijos ryšius su darbo masėmis.

Pastatytam dabar klausime apie sovietų konstituciją atsispindi didžiulis socializmo augimas mūsų šalyj. Kartu, įnešimas reikalingų pakeitimų į konstituciją patarnaus tolimesniam sovietų valstybės sustiprinimui, kurios jėga yra naują visuomenę statančių masių aktingume, sąmoningume ir organizuotume.

Po to suprantama, kad plačiose Sovietų Sąjungos gyventojų masėse auga pasididžiavimas savo šalimi, savo tėvyne. Mes turime auklėt ir stiprint šitą jausmą, atsakomybės prieš tėvynę jausmą, kuris nenutraukiamai surištas su augimu sąmoningo atsinešimo prie socialistinės nuosavybės, kas taip reikalinga panaikinimui visokių smulkiaburžuazinių liekanų. Sovietų patriotizmas—visiškai ne tautinio apsiribavimo ženklas. Tikrasis sovietų patriotizmas auga masėse, kaipo supratimas didžios revoliucinės visų SSRS tautų darbininkų ir valstiečių sąjungos jėgos, kurias vienija sovietai, kaipo supratimas didžios internacionalinės socializmo statybos pasisekimų reikšmės visų šalių darbo žmonėms. **(Plojimai).**

Reikia, kad šis suvažiavimas tartų savo lemiamą žodį klausimu apie reikalingus sovietų konstitucijos pakeitimus. Ir tuomet sovietų sistema iki galo atidengs visas savo galimybes įtraukiant mases į visų mūsų socialistinę statybą. **(Audringi plojimai, pereinantieji į ovaciją. Salėje visi atsistoja).**

Molotovas. Draugai! Visasąjunginės Komunistų (bolševikų) Partijos Centro Komiteto vardu aš įnešu šiuos pasiūlymus Suvažiavimo užtvirtinimui:

Išklausęs drg. Molotovo pranešimą apie VKP (b) C. K. vasario mėn. (1936 m.) tarimus apie reikalingumą įnešti kaikuriuos pakeitimus į SSR Sąjungos konstituciją,—SSR Sąjungos VII Sovietų Suvažiavimas, skaitydamas esant VKP (b) CK pasiūlymą visiškai teisingu ir laiku padarytą, **nutaria:**

1. Įnešti į SSR Sąjungos Konstituciją pakeitimus ta kryptimi:

a) toliau demokratizuot rinkimų sistemą nepilnai lygius rinkimus pakeičiant lygiais, daugialaipsniškus—tiesiais, viešus slaptais;

b) tiksliau apibrėžti socialiniai - ekonominį Konstitucijos pagrindą toje prasmėje, kad Konstitucija atatiktų dabartiniam klesinių jėgų santikiavimui SSRS (sukūrimas naujos, socialistinės industrijos, buožijos sudaužymas, kolchozinės tvarkos laimėjimas, socialistinės nuosavybės, kaipo sovietų visuomenės pagrindo sutvirtėjimas ir pan.).

2. Pasiūlyti SSR Sąjungos Centraliniam Pildomajam Komitetui išrinkti Konstitucinę komisiją, kuriai pavesti išdirbti ištaisytą Konstitucijos tekstą remiantis 1 punkte nurodytais pagrindais ir įnešti jį patvirtinimui į SSR Sąjungos CPK sesiją.

3. Artimiausius eilinius sovietų valdžios organų rinkimus SSR Sąjungoj pravesti remiantis naująja rinkimų sistema **(Audringi plojimai, ilgi plojimai).**

Paterson, N. J.

(Tąsa nuo 4 pusl.)

tus. LDS 123 kuopa išplatino seiminių tikietukų už $12.50. Draugai darbavosi, kiek išgalėdami.

Susirgo Viktoras Bastis, ALDLD 8 kuopos narys. Jis nuvežtas Sv. Juozapo ligonbutin, kur padaryta jam operacija ant apendicito. Labai linksma, kad V. B. sveiksta. Draugai, kurie turit laiko, atlankykit V. B. Linkėtina d. B. greito pasveikimo.

Apsivedė A. Aučius su K. Motejūnienė. K. M. yra "Laisvės" skaitytoja. Abudu jaunavedžiai gyvena Fairlown, N. J. Linkėtina d. Aučiams geriausio pasisekimo šeimyniškam gyvenime.

Keturios organizacijos—rusų, ukrainų, lenkų ir ALDLD kuopa rengia didelį ir gražų pikniką Glinskio farmoj, rugpjūčio 23 d. Bus gera orkestra, skanių gėrimų ir užkandžių. O prie tam gausime Šlicko alaus. Įžanga tik 25c. Pirkite tikietus iš kalno. Nesigailėsite, draugai. Mes turėtume visi gerai pasidarbuoti platinime tikietų. Šiame piknike turime pasirodyti masiniai.

Vabalas.

GAUKITE "LAISVEI" NAUJŲ SKAITYTOJŲ.

Cleveland, Ohio

Rankas Šalin nuo Ispanijos, Sako Clevelando Darbininkų Organizacijos

Rugpjūčio 7 d. Amerikos Lyga Prieš Karą ir Fašizmą savo komiteto susirinkime, kurį sudaro 65 organizacijos su virš 30,000 narių, griežčiausiai išnešė protestą ir reikalauja iš Italijos ir Vokietijos "Rankas Šalin nuo Ispanijos." Profesorius Paul Rodgers, komiteto pirmininkas, nurodė tų dviejų šalių fašistinių valdžių tikslą pulti Ispanijos liaudies valdžią, kuri apgali žudeikas fašistus.

Sulig C.C.R.A. viršylų išleistų raportų apie bedarbių padėtį, paaiški vienas tas pats dalykas, kaip ir kokiu būdu per liepos mėn. sumažėjo ant 3,000 reikalaujančių pagelbos. Klausykit, kuo remdamiesi tie ponai tvarkdariai išdavime bedarbiam pašalpos vadavosi ir padarė tokį "puikų progresą" sumažinimui viršminėto skaičiaus.

P-nas Mock suveda viską po punktais ir tvarkoje sekamai:

1. Pilnai atsakant tolimesnę pašalpą tiems, kurie atsisako dirbti prie W.P.A. ir privatinėje industrijoje.

2. Įvedant visai naują būdą ištyrimui naujų aplikantų.

3. Visuose atsitikimuose, kur giminės dirba, kad jie šelptų savuosius, naudojant net įstatymiškus žingsnius.

4. Padrąsinant teismų žingsnį, kur giminės atsisako stačiai šelpti savousius.

5. Grąžinant sveturgimius į jų gimtines šalis.

Plačių komentarų nebereikia dadėti, kuomet perskaitai šitą C.C.R.A. naują patvarkymą. Kitokių liūdijimų nebereikia, kad suprasti, kaip pašalpos jieškančių skaičius nemažėja, jei reikia tokie reakciniai ir fašistiniai metodai naudoti bedarbių sumažinimui.

Kitas svarbus faktorius tame raporte parodoma tai, kad per 1936 pirmus 6 mėnesius 40,290 asmenų (daugiausia šeimynos duondavių) prašė pašalpos. Iš to skaičiaus tik apie pusei suteikta pašalpa t. y., tik 53 nuošimčiams. O 47 iš kiekvieno šimto jos negavo, panaudojant augščiau išdėtus "progresyviškus būdus," verčiant, kad giminės šelptų, grąsinant teismu ir deportacija.

Bedarbiam ir dirbantiem tuo labiau reikia susirūpinti, kad pastojus kelią, kuriuo manoma visai panaikint bedarbiam pašalpą. Bedarbiai, stokite į Amerikos Darb. Susivienijimą (Workers Alliance of America).

—*J.*

Shenandoah, Pa.

Šios apielinkės SLA Pirmas Apskritys turėjo iškilmingą išvažiavimą, Laudermans Parke.

Publika piknikas buvo skaitlingas, tai ir biznį darė gražų. Buvo gražus ir programas, kurį išpildė radio dainininkai—Vincas Baranauskas ir Antanas Pukas iš Minersville, Pa. Pertraukomis sudainavo keletą lietuviškų dainų, kas publikai labai patiko. Kalbėjo S. Gegužis.

Pravartu prisiminti, kad jauna mergaitė, 8. m., Biruta Senkiutė, iš Minersville, Pa., su kitom savo dviem jaunom mergaitėm, po vadovyste p. Berta English iš Williamstown, Pa., labai gražiai pasirodė. Pašoko įvairių tautų gimnastiškus šokius per keliolika sykių. Jos buvo pasipuošę tinkamais kostiumais.

Buvo leidžiama laimėjimui $20.00. Ta laimė pakliuvo Antanui Medelinskui, iš William Penn., Pa.

Vienas radio artistas vaidino žydo rolę. Vietoj pamėgdžiot žydus—jis galėjo ką geresnio parodyt.

Naktį, apie 11 val., Pirmo Apskričio pirmininkas Juozas Stulgaitis iš Tamaqua, Pa., būdamas teisingu, manė pikniką pelningai išvesti, pareikalavo pirkimo komiteto, kad jis suneštų visas pirkimo bilas ir ant vietos padarysime rokundą. Didžiuma komiteto susidėjus iš Mahanoy, Pa., ar jų tarpo—atsakė, kad bilų čia neturį, o kiti namie palikę.

Nutarė visą rokundą padaryti 2 dieną rugpjūčio Mahanoy City.

Minėtos dienos vakare pasirodė labai gražios įeigos—$311.70, bet pirkėjų labai ilgos bilos. Iš $311.70 lieka tik $47.84. Kas buvo, aišku, daroma, kad pikniką nuvaryti į skylę, kaip ir seniau, kad buvo daroma. Jeigu apskričiai piknikuose padaro nuo 2 iki 7 dol. pelno, tai ir viskas. Ateityj turėtų būt pamoka ne tik SLA apskričio rengėjams, bet ir kitoms organizacijoms. Komisijos turėtų priimti ant pikniko žemės produktus ir bilas pirma pokilio, o biznio tikietukus ne ant žemės suplėšius mesti, ale į tam tikrą dėžę sukišt, iš kurių paskui darosi skaitlinė įeigų. O dabar, vaikai prisirinkę tikietukų, pardavinėja du už penkis centus. Reikalinga turėti komitetas, kad barčekius išrinktų iš kostumerių.

Reporteris.

REDAKCIJOS ATSAKYMAI

DRG. LAUKUPIUI, Kanadoje. — "Motinos Tragediją" gavome, sunaudosime. Didelis ačiu!

MŪSŲ BENDRADARBIAMS. Kurių raštai iki šiol "L." nepasirodė, išspausdinsime vėliau. Prašome rašyti daugiau. Šiuo tarpu mes daug domės kreipėme į Lietuvą, apie jos padėtį talpinome nemažai raštų, tad kiti, ne taip skubūs dalykai turėjo būti atidėti į šalį.

PRANEŠIMAI IŠ KITUR

ELIZABETH, N. J.

ALDLD. 54 kp. susirinkimas įvyks 19 d. rugpjūčio, 8 val. vakare, L. D. P. Kliube, 408 Court St. Visi nariai dalyvaukite, nes mes turim daug svarbių dalykų apsvarstymui. — Sekr. P. Poškus. (193-194)

GREAT NECK, N. Y.

ALDLD. 72 kp. mėnesinis susirinkimas įvyks pirmadienį, 17 d. rugpj., 8 val. vakare, M. H. Sabenko svetainėje, 91 Steamboat Rd. Visi nariai dalyvaukite. — Org.

Telephone Stagg 2-4409

A. Radzevičius

GRABORIUS

(UNDERTAKER)

Vedu šermenis ir palaidoju tinkamai ir už prieinamą kainą.

Parsamdau automobilius vestuvėm, parėm, krikštynom ir kitokiem reikalam.

402 Metropolitan Ave.

(Arti Marcy Avenue)

Brooklyn, N. Y.

Stephen Bredes, Jr.

LIETUVIS ADVOKATAS

197 Havemeyer Street

Brooklyn, N. Y.

Telephone Evergreen 7-1516

NAMŲ ANTRAŠAS:

6502 Grand Avenue,

Maspeth, N. Y.

Telefonas Juniper 5-6776

NAUJA PUIKI VIETA

Restaurant, Bar and Grill

411 Grand Street

Brooklyn, N. Y.

Sav. Vincas Višniauskas

Manageris, Juozas Zeidat

Amerikos išdirbimo ir importuotos degtinės, vynai

Šaltas, Putojantis Alus

Taipgi patarnaujame gerais valgiais. Tinkamiausia vieta praleidimui laiko ir pasimatymo su žmonėmis.

F. ŠATO FOTOGRAFIŠKA STUDIJA

Worcestery—Prieinamiausia Lietuviam

Tai—VENUS STUDIO

Atskiri asmenys ir grupės fotografuojama tobulai ir greit.

24 Millbury St. Worcester, Mass.

PUIKIAI ĮTAISYTAS LIETUVIŠKAS KABARETAS

OASIS CABARET

MATHIAS LAUKUS, SAVININKAS.

Visokie Gėrimai, importuoti ir Amerikos išdirbimo.

Taipgi Patarnaujame ir Gerais Valgiais

KAS SUBATĄ TURIME PARES

Duodame Gerą Programą ir Šokiam Griežia Šauni Orkestra.

SKANIŲ UŽKANDŽIŲ KIEK KAS NORI

914 Broadway, (arti Myrtle Ave.) Brooklyn, N. Y.

Kviečiame pažįstamus užeiti su mumis pasimatyti ir norime įsigyti pažinties su tais, kurių dar nepažįstame. Tat prašome užeiti.

MATEUŠAS SIMONAVIČIUS

GRAŽIAI ĮRENGTA SUSIĖJIMAM ĮSTAIGA

Vietos ir importuotos degtinės ir vynai geriausių bravorų alus ir Elius. Kada būsite Brooklyne, užeikite susipažinti.

Kiekvieną subatą karšta vakarienė. Atskiras kambarys, užėjimui su moterimis. Nedėliomis atdaras nuo 1 valandos dieną iki vėlai.

426 SOUTH 5th STREET, BROOKLYN, N. Y.

Blokas nuo Hewes eleveiterio stoties. Tel. Evergreen 7-8886

NOTARY PUBLIC TEL. STAGG 2-5043

Matthew P. Ballas

(BIELIAUSKAS)

LAISNIUOTAS GRABORIUS

660 GRAND STREET BROOKLYN, N. Y.

Puikiai įrengtos dvi koplyčios duodamos mylimiems pašarvoti dovanai.

Nuliūdimo valandoj, kreipkitės pas mus, patarnavimas bus užtikrintas ir už prieinamą kainą.

Sergančių Vyrų ir Moterų Chroniškos ir Staigios Ligos gydomos naujoviškais būdais

Patenkinančios ir greitos pasekmės. Kreipkitės į Dr. Zins gydymui Kraujo, Odos ir Nervų Ligų, Slogų ir Chroniškų Skaudulių, Abelno Nusilpimo, Nervų Išsisėmimo, Skilvio ir Žarnų Ligų, Hemorrhoidų bei Kitų Laukan Ėjimo Nesveikumų, kaipo skausmo ir nesmagumo priežasčių. Gydoma Strėnų Gėlimas, Sciatica, Neuralgia, Nervų Įdegimas, Chroniški Reumatiški keblumai, Nosies, Gerklės, Plaučių, Plaučių Arterijų ligas, Inkstų netvarkumus ir kitos ligos Vyrų ir Moterų; o jeigu turite kokią ligą, kurios jūs nesuprantate, pasitikimai pasiklauskite manęs, ir jūsų nesveikumas bus jums išaiškintas.

Mano Išlygos Yra Prieinamos

Kraujo Tyrimai, Laboratoriniai Išbandymai, X-spinduliai, Serumų ir Ciepų Įleidimai.

(PASITARIMAI VELTUI)

Dr. L. ZINS— Ist. virš 25 metai

110 East 16 St., N. Y.

Tarp 4th Ave. ir Irving Pl.

Valandos—9 A. M. iki 8 P. M.

Sekmadieniais 9 A. M. iki 3 P. M.

MES KALBAM LIETUVIŠKAI.

Lietuvių Anglių Kompanija

Pirmos klasės anglis, geriausios rūšies ir pilnas svoris—2000 svarų tonas, tai legališkas svoris. Pristatome greit į jūsų namus. Prašome įsitėmyti adresą ir telefoną.

Telefonuokite: EVergreen 7-1661

arba užeikite pasikalbėti į ofisą Kampas Union Ave. ir Grand St.

485 Grand St., Brooklyn, N. Y.

TRU-EMBER COAL COMPANY

(LIETUVIŲ ANGLIŲ KOMPANIJA)

485 Grand Street Brooklyn, N. Y.

Telefonas: EVergreen 7-1661

NEW YORKO IR APIELINKĖS ŽINIOS

"Balti Angelai"

Tai vardas judžio. Šis judis gamintas Hollywoode. Jis vaizduoja pereito šimtmečio Anglijos valdžios labai blogą atsinešimą linkui ligonių, sužeistų kare.

Tame judyje vaizduojamas karas Turkų-Anglų prieš Rusiją. Dalykas eina apie kare sužeistuosius. Visi sužeistieji sukimšti į prasčiausią patalpą. Neapsakomam apleidime, be tinkamos medikalės priežiūros. Tie kareiviai — buvę žmonės, bet jau nepanašūs į žmones. Tai karžygiai kapitalistų, jie buvo priversti žudyti vieni kitus. Jie bekariaudami susižeidė ir dabar kankinasi baisiausiose kančiose; guli suguldyti ant purvinos aslos. Jie guli su kariniais drabužiais, apskretę visokiariopu amaru: musių debesys apspitę juos, žiurkių ir kitokio brudo netrūksta. Na, ir kad sumažint tokį bjaurų paniekinimą kariavusių žmonių, viena pasišventusi, geraširdė mergina-slaugė, kurios rolę vaidina Kay Francis — veržiasi į tas laužynes-ligonines. Per jos didelį užsispyrimą ir žmonių reikalavimą — ji gauna leidimą suorganizavimui slaugių būrio ir vykimui į frontą aptarnauti sužeistuosius. Kada valdžios gydytojas vedžiojo pribuvusią slaugę po tas patalpas, kuriose sužeistieji kareiviai kankinosi skausmuose, tai gydytojas žvėriaširdis, darydamasis sau taką, spardo kojomis tuos nelaiminguosius, gulinčius ant grindų.

Tai baisus, širdį veriantis vaizdas.

Jei darbininkės motinos žinotų ir matytų tas žiauriausias baisenybes, kokias reikia jų sūnams pernešti brolžudiškame kapitalistiniame kare, tai jos visos, iki vienai, stotų į vieningą kovą prieš karo rengėjus, prieš visokio plauko fašistus ir, kuoskaitlingiausiai dalyvautų prieškarinėj demonstracijoj, kuri įvyks 22 d. rugpjūčio. Juo skaitlingesnė bus prieškarinė demonstracija, tuo tvirtesnis bus balsas organizuotų žmonių prieš kraujo gėrikus — karo rengėjus.

Ig. Urbonas.

Darbininkas "Kaltas"

Kelios dienos atgal ant 3rd Ave. susikūlė pasažierius vežąs viršutinis traukinys su tuščiu. Pasažierinis traukinys įvažiavo į tuščiąjį. Pasažierinį traukinį vedė Howard J. Hagen, 54 metų amžiaus žmogus. Nelaimėje jis užmuštas ir 9 kiti keliauninkai sužeisti.

Hagen dirbo per 20 metų prie to darbo ir buvo labai sugabus. Dabar kompanija skelbia, kad tai jo kaltė. Mano, kad tas žmogus mirė nuo širdies ligos ir todel jo traukinys įvažiavo į stovintį. Kaip ten buvo, sunku žinoti, bet paprastai vis kaltė verčiama ant darbininkų, nors labai tankiai nelaimės atsitinka iš priežasties didelės paskubos ir techinikinių įrankių netobulumo.

Komunistų Partijos Narių Mitingas

Antradienį, rugpj. 18 d., 8 v. v., Madison Sq. Gardene, New Yorke, įvyks atviras USA Komunistų Partijos narių mitingas. Raginama dalyvauti visi partijos nariai. Atsiveskit ir savo prijautėjus, nes vietos yra virš 20,000 žmonių.

Mitinge darys pranešimą Clarence Hathaway, vyriausias "Daily Workerio" redaktorius. Kalbės apie einamuosius Ispanijoj įvykius. Tema nepaprastai svarbi, delto visi partijiečiai ir prijautėjai raginami pribūti.

Beje, d. Hathaway greitu laiku išvyks Europon, kur jis dalyvaus Tarptautiniame Taikos Kongrese, Brusselyj. Jo ši kalba bus, vadinasi, paskutinė prieš išplaukimą.

Būkit visi! Būkit laiku!

Ruoškimės!

Vasara bėga, kaip viesula. Greit prasidės ruduo. Su tuo ir mūsų veikimas pasikeis: vietoj piknikų, turėsim koncertus, ir kitokius svetainėse parengimus. Kitais žodžiais, mūsų veikla iš atviro oro pereis į vidų.

Brooklyniečiai sekantį žieminį sezoną turėtų sunaudoti geriau, negu praeitąjį. Reikėtų steigti mokyklas lavinimuisi. Tik jau ne tokias, kokias turėjome praeitomis žiemomis. Turėtų būti pastovios mokyklos ir lavinimasis reikėtų pastatyti ant aukštesnio laipsnio.

Tiesa, jau dabar veikia menininkų grupė, lavinasi dramoje. Tai didelė mokykla. Veikia Aido Choras, choristai lavinasi dainoje — kita labai svarbi mokykla. Bet reikėtų suorganizuoti rašytojų ratelis kuris privalėtų pastatyti savo darbų dienotvarkyj gvildenimą literatūros ir mokymąsi rašysenos.

Brooklyne mes turime pajėgų tą padaryti. Į Brooklyno lietuvius darbininkus kitų kolonijų lietuviai darb. žiūri su pavydu. Jie žino, kad čia progų prasilavinti daugiau, negu kur kitur. Čia, be kitko, randasi dienraštis, randasi pralavintų pajėgų, kurios galima išnaudoti lavinimui mažiau žinančių draugų ir draugių.

Pagalvokit apie tai, draugai ir draugės. Atsiliepkit per "Laisvę", ką manote. **P-ga.**

Laukia, Laukia

Ko laukia? Brooklyno žmonės laukia "Laisvės" pikniko, kuris įvyks Philadelphijoj, rugsėjo mėn. 6 d.

Žmonės laukia ir teiraujasi: kiek busų važiuos į pikniką, kelintą valandą jie išvažiuos, ir tt.

Šiemet "Laisvės" piknikas Philadelphijoj bus kur kas didesnis už pereitų metų. Kodel? Šiemet lietuviuos darbininkuis vienybė didesnė. Pasaulio reikalai, ypač Ispanijos dalykai, buria vienon krūvon, vienan būrin visus darbo žmones, bus jis komunistas, socialistas, bepartinis ar katalikas.

"Laisvės" piknikas bus didelė demonstracija lietuvių darbininkų vienybės.

Štai, kodel Brooklyno lietuviai darbininkai taip žingeidauja apie tą pikniką. Užsisakykit busuose vietas išanksto. Kelionė į abi pusi—$2. **R.**

Didžiausias Taikos Paradas, Kokis Kada Buvo New Yorke

Anti-karinis paradas, kuris įvyks sekantį šeštadienį, New Yorke, menama, bus didžiausias New Yorko miesto istorijoj. Jį rengia, kaip žinoma, Amerikinė Lyga Prieš Karą ir Fašizmą.

Parade dalyvaus tiek komunistai, tiek socialistai, tiek bepartiniai žmonės ir tradeunijistai. Viso 75 darbo unijų lokalai nusitarė dalyvauti šiame parade.

Lietuviai taip jau ruošiasi.

Dalyvaukime masiniai! Prisidėkim prie gynimo taikos, prie gniaužimo karo pavojaus!

Lietuvė Moteris Apalpo Šalpos Biure

Uršulė Aizikauskas, gyvenanti 42 Boerum St., Brooklyne, apalpo šalpos biure, 1066 Lorimer St. Nugabenta Greenpointės ligoninėn, kur išaiškinta, kad jos nervai pakrikę iš rūpesčio ir nedavalgymo.

Uršulė apsilpo po 4 savaičių laukimo pašalpos. Jai sakyta, kad ji turinti laukti, kol jos investigatorius sugrįš iš vakacijų, bet vis jo nesulaukia. Ji buvo atėjusi šalpos biuran protestuoti prieš tokį ilgą laukimą. Jos spėkos galutinai buvo išsemtos ir ji parkrito biure.

Tris Žmones Apdegino

Eugene Kohn Chemical Co., 262 Huron St., sprogo kubilas su chemikalais. Nelaimėje labai apdegino darbininkus R. Simonettį, 30 metų amžiaus, F. Judgę, 20 metų amžiaus ir D. Koheną, 15-kos m. vaikėzą, sūnų darbdavio, kuris tuom laiku ten pasipainiojo. Visi apdeginti žmonės išvežti į ligoninę. Kitiems darbininkams pavyko laimingai iš degančio namo išbėgti.

Remkime Kom. Partiją

Rinkimų kampanijai reikia didelę sumą pinigų sukelti, kad darbininkai sužinotų už ką kovoja Komunistų Partija ir kokia jos platforma. Darbininkai, kurie dar neturi knygelių su kuponukais, dar negavo per savo organizacijas, tai gali gauti tiesiai iš "Laisvės." Reikia tuos kuponukus visur platinti. Remkime savo partiją.

AUKAUJA ISPANIJOS LIAUDIES PARAMAI

Vakar dieną vėl suplaukė $145.50 newyorkiečių aukų į Komunistų Partijos sudarytą fondą Ispanijos liaudies paramai.

Stambiausia auka, $71, atėjo nuo Beth Israel Hospital darbininkų. Jie prisimena Komunistų Partijos paramą jų pačių buvusiose kovose prieš reakcinius viršininkus ir jie suprato, kad Komunistų Partijos šauksmas dabartinėj Ispanijos padėtyje reiškia signalą skubiam ir pasiaukavusiam darbui. Reiktų visiem suskubti darban.

Laisviečiai į LDS Seimą

Pereitą šeštadienį išvyko į LDS Seimą Rochesterin visa eilė brooklyniečių, taipgi ir "Laisvės" personalo narių. Sekami laisviečiai išvyko: Mizara, Buknys, Sasna, L. Kavaliauskaitė ir Ch. Kwarrenas. Jie dalyvaus LDS. Trečiajam Seime ir Lietuvių Komunistų Suvažiavime, įvykstančiam 21-22 dd. rugpjūčio. Ketvirtadienį į Lietuvių Kom. Suvažiavimą važiuos A. Bimba ir D. M. Šolomskas. Taigi visi eilė "Laisvės" štabo narių bus Rochesteryj.

Iš LDS. Centro išvyko E. Jeskevičiutė ir J. Siurba. Be to, išvyko į LDS. seimą: Pranaitienė, Waresonas, Marčiukaitė ir visa eilė jaunuolių sportininkų (daugiausia iš Richmond Hill).

Vadinasi, Brooklynas bus atstovaujamas gan gerai.

P. Buknys, Mizara, dr. Kaškiaučius, B. Deržinauskas ir Betricija Kukanskiutė (pastaroji iš Waterbury) išvyko automobilium ir sustos Binghamtone pasimatyti su draugais.

TRUMPOS ŽINUTĖS

Thomas Kelly, 55 metų amžiaus, karo veteranas, kuris per 20 metų dirbo prie gelžkelio, kaipo signalistas, tapo užmuštas automobiliaus nelaimėj. Daug žūva žmonių automobilių nelaimėse, mat yra visokių važinėtojų.

McCahn, moteris, skundė Morganą ant $45,000, bet pralaimėjo. Kada ji norėjo paduoti į augštesnį teismą ir neturėdama pinigų sumokėti už teismo rekordus prašė valdžios išduoti paskolon, tai tas jai atsakyta.

200 naujų policininkų užbaigė mokslą. Juos sveikino miesto majoras LaGuardia.

Atsidaro katalikų kunigų kongresas. Sako, kad jame yra prisiųsta nuo 6,000 bažnyčių atstovai.

Mieste paplito pardavinėjimas "laimėjimo" tikietų šunų lenktynių. Pirma daug buvo šaukiama kapitalistų spaudoj apie arklių bėgimų laimėtojus, dabar atsirado dar naujas būdas "likviduoti" blogus laikus.

P. Davis, adv., patraukė teisman New York Central gelžkelio kompaniją ant $47.-80c. Mat, jis važiuojant iš Albany iki New Yorko turėjo stovėti, nes nebuvo vietos atsisėsti.

Lewisohn stadijume buvo surengtas viešas koncertas, kuriame dalyvavo Albert Spalding—smuikininkas, gera orkestra ir kitų gabių dailės jėgų. Koncerte buvo 16,000 žmonių.

Adolph Lessaue, stumiamo vežimėlio pirklys, skundėsi susitikęs tarpduryje 747 DeKalb Avenue maloniai viliojančią Dorą Parkus, bet po pasimatymo su ja pajutęs neturįs $23. Meilioji sulaikyta po $500 kaucijos.

Užėjo rinkliava nuo šunų. Dabar kasdieną teismai nubaudžia desėtkus savininkų, kurie leidžia gatvėn šunes be apynasrio.

REIKALAVIMAI

Reikalinga mergina arba moteris pagelbininkė į restaurantą ir "Beer Garden." Užmokestis nuo $10 iki $15 į savaitę. Kreipkitės po numeriu 148 Grattan St., kampas Varick Ave., Brooklyn, N. Y., arba telefonuokite Pulaski 5-9826.
(191-193)

PARDAVIMAI

Parsiduoda saliunas su pilnais laisniais del šnapso, vyno ir alaus. Vieta randasi prie didelio fabriko ir galima geras biznis padaryt, nes nėra kito saliuno arti. Taipgi baigiama statyt naujas fabrikas del pianų išdirbimo. Ateitis labai gera. Vietą parduosiu pigiai. Atsišaukite po sekamu antrašu: 130-16 94th Ave., ir 131st St., Richmond Hill, N. Y.
(190-197)

Petras Prasauskas
Budavonių Kontraktorius
Budavoju naujus ir taisau senus namus. Moderniškai padarau krautuvėm frontus.
Kreipkitės
PETER PROSS
1771 Stillwell Ave., Brooklyn, N. Y.
Telefonas Beachview 2-3103

Clement Voketaitis
LIETUVIS ADVOKATAS
113 West 42nd Street
NEW YORK CITY
Telefonas Bryant 9-7763
BROOKLYNO OFISAS
168 Grand Street
Brooklyn, N. Y.
Telefonas Evergreen 8-7179

FOTOGRAFAS
JONAS STOKES
Traukiu paveikslus familijų, vestuvių, kitokių grupių ir pavienių. Iš senų padarau naujus paveikslus ir krajavus sudarau su amerikoniškais. Reikalui esant ir padidinu tokio dydžio, kokio pageidaujama. Taipgi atmaliavoju įvairiom spalvom.

JONAS STOKES
512 Marion St., kamp. Broadway ir Stone Ave., tarpe Eastern Parkway ir Chauncey stočių BMT Line
BROOKLYN, N. Y.
Tel.: Glenmore 5-6191

Charles' Up To-Date BARBER SHOP
K. Degutis Savininkas
PLAUKŲ KIRPIMAS 25c
SKUTIMAS 15c
Prielankus Patarnavimas
100 Union Ave., Brooklyn
Tarp Ten Eyck ir Maujer Sts.

Tel. Stagg 2-0783 NOTARY
Night Tel. Juniper 5-4912 PUBLIC
Juozas Levanda
(LEVANDAUSKAS)
GRABORIUS BALZAMUOTOJAS
Patarnauju visiems be skirtumo. Parsamdau automobilius kiekvienam reikale. Kainos žemos.
Ateikite ir persitikrinkite.
337 Union Avenue
Brooklyn, N. Y.
Namas tas pats, tiktai miesto patvarkymu pamainytas numeris buvusio 107 Union Avenue.

A. VELIČKOS ir O. DEGULIENĖS
Naujai Moderniškai Įtaisytas
RESTAURANTAS
"Laisvės" Name 417 Lorimer St., Brooklyn
Gaminama visokie valgiai lietuviško ir Amerikoniško stiliaus, mėsiški ir pieniški; kasdien skirtingi ir švieži. Pavyzdinga švara, greitas ir prielankus patarnavimas.
Atdara anksti rytą iki vėlai vakaro kasdieną
Prašome įsitėmyti antrašą ir užeiti.
LORIMER RESTAURANT
417 Lorimer Street Brooklyn, N. Y.

Telephone: EVergreen 8-9770
J. GARŠVA
Graborius (Undertaker)
Laidotuvių Direktorius
Išbalžamuoja ir laidoja numirusius ant visokių kapinių; parsamdo automobilius ir karietas veselijoms, krikštynoms ir pasivažinėjimams.
231 Bedford Avenue
Brooklyn, N. Y.

BERN. J. SHAWKONIS
(AŠAKUNAS)
NAUJAS
LIETUVIS GRABORIUS IR BALSAMUOTOJAS
LAISNIUOTAS
New York ir New Jersey Valstijose
Graborystės reikale visada jums mielai patarnaus pigiai.
306 John Street
Harrison, N. J.
Telefonas: Harrison 6-1693

Puiki Vieta Vakacijom
Ant augšto kalno, gražioje lygumoje, platūs sodnai aplinkui, tyro vandens prūdas maudytis, patogūs kambariai guoliui, puikiausios rūšies valgiai.
Kainos Suaugusiems $12.00 į Savaitę.
Ši vieta yra garsiuose Catskill kalnuose, Up State New York, kur yra sveikatos patarėjų pripažinta, kaipo geriausias klimatas. Tuojaus asmeniškai arba laiškais kreipkitės sekamu antrašu:
A. Bloznelis, R.F.D. 2, Cauterskill Rd.
Catskill, N. Y. Tel. Catskill 890F4

ANTANAS KASMOČIUS
GRAŽIAI ĮRUOŠTA VIEŠA UŽEIGA
Čia užėję tikrai jausitės patėkę į tinkamą vietą ir atsilankysite dažniau.
VISOKIOS DEGTINĖS, VYNAI IR ALUS
GERI STEAK'AI IR KITI VALGIAI
Antano Kasmočiaus vieta skersai gatvės nuo "Laisvės", ant kampo Lorimer ir Ten Eyck Sts.
49 TEN EYCK ST., BROOKLYN, N. Y.
Gražiai priimame svečius iš kitur atvykusius.
Tel. Evergreen 8-8520

VARPO KEPTUVĖ
36-42 Stagg St. Tel. Stagg 2-5938 Brooklyn, N. Y.
Varpo Keptuvės Kėksai Vestuvėm ir Parėm Yra Skaniausi.

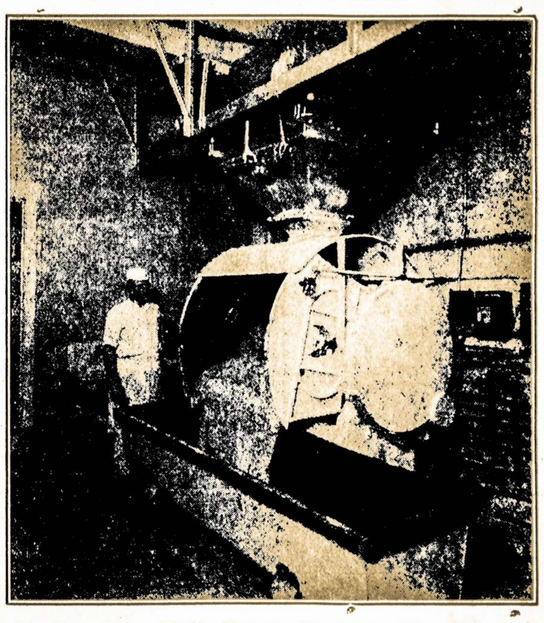

Čia Parodoma Dalis Varpo Keptuvės, Kur Kepama duonos: rūgšti ruginė, saldi ruginė, čielų kviečių, čielų rugių, senvičiam duona, balta duona, Caleh ir raisin duona. Taipgi kepama roliai ir bandukės. Puikiausias pasirinkimas skaniausių kėksų-pyragų: Pineapple Cake, Apple Cake, Cheese Cake, Coffee Cake, Butter Cake, Bunke ir Spice Cake. Stollen, Doughnuts, Pies, Pasteries, Apple Turnovers ir Jelly Rolls.
Siunčiame duoną per paštą į kitus miestus, specialiai greitai pristato. Ant jūsų pareikalavimo, suteiksime informacijas apie svorį ir kainas.
Antrašas: 36-42 Stagg Street, Brooklyn, N. Y.

Važiuokite Busais į "Laisvės" Pikniką Philadelphijoje
Jau pasamdyti busai važiavimui iš Brooklyno į "Laisvės" pikniką, kuris įvyks 6 d. September, Pitman, N. J. Tai bus didysis "Laisvės" piknikas, kurį rengia Philadelphijos organizacijos.
Kelionė $2.00 į Abi Pusi
Prašome tuojau įsigyti busų bilietus, nes vėlinimasis įsigyti bilietus daro daug kebėlumų.
Busai išeis C. Brooklyne nuo
40 HUDSON AVE., 8:30 VAL. RYTO
Iš Williamsburgho, nuo "Laisvės"
427 LORIMER STREET, 9 VAL. RYTO
Atsiminkite, kad po pikniko ant rytojaus bus šventė, tai Labor Day šventė. Bus puiki proga pasilsėti.