Pirmas Lietuvių Darbininkų Dienraštis (First Lithuanian Workers' Daily) Išeina Kasdien, Apart Sekmadienių

LAISVĖ

THE LITHUANIAN DAILY

Darbininkai Visų Šalių, Vienykitės! Jūs Nieko Nepralaimėsite, Tik Retežius, o Išlaimėsite Pasaulį!

No. 197 Telephone STagg 2-3878 Brooklyn, N. Y., Penktadie nis, Rugpj. (Aug.) 21, 1936 Pavienio Numerio Kaina 3c. Metai XXVI, Dienraščio XVIII

HITLER PRIPAŽINSIĄS ISPANIJĄ FAŠISTAM

ANGLIJA UŽDRAUDĖ GINKLŲ GABENIMĄ Į ISPANIJĄ

LONDON. — Anglijos valdžia atšaukė visus leidimus gabenti ginklus ar kokias karo medžiagas į Ispaniją, ar tai būtų sukilėliam fašistam ar respublikos valdžiai. Taipgi panaikino leidimus lakūnam skristi Ispanijon.

ROMA.— Mussolinis rugpjūčio 19 d. vėl išsisukinėjo nuo bešališkumo naminiame ispanų kare, kuomet Francijos ambasadorius pakartojo pasiūlymą nesikišti į tą karą.

Naziai Grąsina Karo Laivais Ispanijai

BERLYNAS, rugp. 20. — Ispanų respublikos šarvuotlaivis "Libertad" paleido tris kanuolės šūvius virš Vokietijos prekybinio laivo "Kamerun," už septyneto mylių nuo Cadiz prieplaukos, kurią tebevaldo Ispanijos fašistai. Sustabdžius "Kameruną," jūrininkai nuo "Libertad" atėjo į vokiečių laivą, peržiūrėjo, ką jis veža ir paliepė grįžti atgal, neleisdami jam plaukti į Cadizą. Matomai, jis gabeno karo reikmenis fašistam.

Hitlerio valdžia del to aštriai užprotestavo Ispanijos vyriausybei ir nazių karo laivams Ispanijos pakraščiuose paliepė "griežtais veiksmais atsakyti", jeigu Ispanijos respublikiečiai bent kaip trukdys vokiečių keleivinius bei prekybinius laivus.

Ar Atsiskiria Katalonija nuo Ispanijos?

BARCELONA. — Associated Press pranešimais, Katalonijos provincijos valdiška taryba pašalino valdininkus, kuriuos buvo paskyrus Ispanijos valdžia. Sykiu taryba nusprendus paimti į darbininkų žinybą visas didžiąsias pramones, gelžkelius, dvarus ir stambiuosius žemės ūkius, taipgi įvest darbininkų unijų kontrolę ant bankų.

Kapitalistinė spauda sako, būk Katalonija "faktinai atsiskirianti" nuo Ispanijos.

Fašistų Išmislas apie Ispanų Valdžios Norą Pabėgti

BURGOS. — Fašistai plačiai paskleidė prasimanymą, būk Ispanijos respublikos prezidentas ir kiti augštieji valdininkai jau laiką gatavai prirengtus tris didelius lėktuvus, kad galėtų jais pasprukti, kuomet fašistai "pradėsią imti" šalies sostinę Madridą.

Roma. — Mussolinio valdžia nesutinka, kad būtų persiunčiama Ispanijon Francūzų darbininkų dedamos aukos net Liaudies Fronto ligoninėms ir šiaip labdaringiems tikslams.

Great Barrington, Mass. —Trenkęs perkūnas sudegino Haroldo Lesterio padėtas kelines su pinigais, bet nekliudė Haroldo tame pačiame kambaryje.

16 Trockistų Prisipažino, kad Jie Tykojo Nužudyt Staliną ir kitus Žymius Sovietų Sąjungos Vadus

16 Trockistų Išpažintys Teisme Parodo, kad Jie Veikė Išvien su Vokiečių Naziais; Tikėjosi, kad Maišatyj, po SSRS Vadų Išžudymo, Hitleris Padės Nuverst Sovietų Valdžią

MASKVA.— G. Zinovjev, L. Kamenev ir 14 kitų Trockio sėbrų atvirame teisme rugpj. 19 d. prisipažino, kad jie turėjo padarę sumokslus nužudyt J. Staliną ir kitus žymiuosius Sovietų vadus ir per organizuotą terorą su Hitlerio pagelba, pagrobt valdžią į savo rankas,—kaip praneša Associated Press žinių agentūra.

Teismo prokurorai parodė, kad paskutinį tokį suokalbį tiesioginiai suorganizavo L. Trockis, dabar gyvenąs Norvegijoj.

Trockistai Varžėsi del "Garbės" Nužudyt Staliną.

Tie trockiniai teroristai laikė sau tokia didele garbe nužudyt Staliną, Sovietų Komunistų Partijos generalį sekretorių, kad jie tarp savęs varžėsi už tą "garbę."

Vienas iš teisiamųjų, G. Evdokimov, trockistas buvęs pirmininkas Leningrado Sovieto, liūdijo, kaip jo teroristų grupė sykį nuėjo pas Zinovjevą į namus, idant išspręsti, kam turi priklausyt Stalino nužudymo "garbė:"

"Zinovjevas sakė, kad ta garbė priklauso jo grupei, o ne tiems, kuriuos Trockis atsiuntė (iš užsienio) į Rusiją, ir jis laimėjo ginčą. Kad Stalinas dar tebėra gyvas," sakė Evdokimov, "tai tik todel, kad Zinovjevas yra silpnuolis, be pasiryžimo ir apskritai skystas asmuo."

Zinovjevo Prisipažinimas

Vos atsidarius teismui, Zinovjevas pakilo ir tarė: "Aš esu pilnai kaltas." Po jo taipgi trylika kitų prisipažino tiesioginiai dalyvavę sumoksle išžudyt Sovietų vadus, o du bandė gintis, kad tiesioginiai tame nedalyvavę, bet pasisakė, jog buvo nariai trockistų-teroristų šaikos.

Teismo prokuroras užklausė Zinovjevą, ar jis suorganizavo tą suokalbį. Zinovjevas atsakė: "Taip."

"Ar tamsta sudarei planą nužudyt Sergiejų M. Kirovą?" klausė prokuroras. "Taip," atsakė Zinovjevas.

"Ar tamsta išdirbai planą, kaip nužudyt Staliną?" toliau klausė prokuroras. Į tai Zinovjevas vėl atsakė: "Taip. Aš kaltas visais punktais, kuriais aš esu kaltinamas."

S. M. Kirov, Leningrado komunistų organizacijos vadas, buvo, pagal Zinovjevo sumokslą su kitais trockistais, nušautas 1934 m. gruodžio 1 d.. Jie tuo pačiu žygiu tykojo nudėt ir Staliną, bet nepavyko.

Taikėsi Nušaut Staliną Komunistų Internacionalo Kongrese

Pagal trockistų kitą planą, Stalinas turėjo būt nušautas laike Komunistų Internacionalo kongreso pernai liepos mėnesį Maskvoj. Jį čia turėjo nudėt vienas iš dabar teisiamųjų, Fritz David, Trockio atsiųstas iš Vokietijos ir įsitrynęs į Kominterno kongresą kaip "delegatas" nuo Vokiečių Komunistų Partijos, kurioj jis buvo slaptas narys trockistų grupės.

Savo išpažintyj teisme David sakė, kad pats Trockis parinko jį šiai "istorinei misijai" nužudyt Staliną. Komunistų Internacionalo posėdžiuose jis turėjo kišeniuj užtaisytą revolverį nušaut Staliną; bet, girdi, "tas uždavinys atlikti man nepavyko todel, kad aš negalėjau gana arti prieit prie pagrindų, kur Stalinas sėdėjo."

Vykdamas į Sovietus tam žmogžudystės darbui, David gavęs ir 12,000 kronerių pinigų iš Trockio sūnaus.

Iš teisiamų trockistų išpažinčių paaiškėjo, jog Trockis patarė nužudyt Staliną ne slapta, bet viešai, pasinaudojant kokia iškilminga proga. Tada, girdi, pasidarytų didelis sąjudis, sukeltų žmonių minias Rusijoj ir gal būtų galima susilaukt greito kariško įsikišimo kokios kitos valstybės prieš "staliniečių" vyriausybę Sovietuose.

Hitlerio Agentai Talkininkavo Trockistam-Teroristam

Tarp Fr. Davido ir Berlyno nazių žvalgybos tarpininkas buvo Hitlerio agentas Franz Weitz, klastingai įvažiavęs į Sovietus ir dar nesuimtas.

Kitas iš teisiamųjų, Moses Lurie prisipažino, kad atvyko iš užsienio su pagelba Hitlerio specialių sargų vado Heinricho Himmlerio. Jam išvien su Nathanu Lurie ir Dreizeriu buvo pavesta nužudyt Sovietų šalies gynimo komisaras Vorošilovas, kaip kad pasisakė Moses Lurie. Jie gi jau buvę susitarę su trockistu Dmitriu Schmidtu, vienu iš Raudonosios Armijos komandierių, kad jis nušaus Staliną laike armijos manevrų arba privačiame pasikalbėjime su Stalinu.

T. Reingold savo išpažintyj parodė, kad suokalbininkai tikėjosi, iššudžius dabartinius Sovietų vadus padaryt L. Kamenevą naujos valdžios galva. O kokią vietą duot Trockiui, tai jie dar nebuvo nutarę.

Moses Lurie liūdijo, kad **Zinovjevas dėjo pastangų, idant gaut nazių pagelbos iš Vokietijos nuverst Sovietų valdžią.**

Kamenevas, sulig kaltinimų, ragino savo sėbrus skubiai veikti, nes tolyn vis labyn stiprėja Sovietų pramonė ir ūkis, o su tuom auga ir Stalino įtaka.

T. Reingold parodė, kuriuos Sovietų vadus trockistai rengėsi pirmiausia nužudyti, būtent: J. Staliną; Kl. Vorošilovą, šalies gynimo komisarą; L. M. Kaganovičių, transporto-važiotės komisarą; G. K. Ordžonikidzę, sunkiosios pramonės komisarą; P. P. Postiševą, Rusijos Komunistų Partijos sekretorių; S. V. Kossiorą, narį komunistų Politinio Biuro ir A. A. Ždanovą, to biuro alternatą-kandidatą.

Kaip Zinovjev Planavo Nužudyt Staliną dar 1932

Patys Zinovjev ir Kamenev patvirtino liūdijimus, kad jie jau 1932 m. buvo susimokinę nužudyt Staliną. Reingold dar štai ką plačiau papasakojo teismui apie šį jų planą:

Privatus Zinovjevo sekretorius, kuris paviršutiniai palaikė gerus santikius su Stalinu, turėjo nueit į Stalino raštinę ir ten jį nušaut.

Zinovjevas tikėjosi, kad del to būtų kilus suirutė Komunistų Partijoj. Tuom pasinaudojant, Kamenevas turėjo užgrobt Sovietų vadovybę, o Zinovjevas pasidaryt Sovietų Sąjungos Kom. Partijos centro sekretorium.

Slaptosios policijos galva tada būtų paskirtas T. Bakajev, vienas iš dabar teisiamųjų. Jis būtų turėjęs tuojaus iššudyt visus tiesioginius žudeikas, kurie buvo zinovjeviečiu-trockistu pasiųsti nugalabint Stalina ir kitus Sovietų vadus. Tuos suokalbininku įrankius reikėję nudėt, idant jie negalėtų išsiplepėti apie sumokslo vadus. Tuo būdu ir Sovietų vadai taptų iššudyti, o liktų nepaliesta garbė Zinovjevo, Kamenevo ir kitų sumokslo inžinierių.

Šią Reingoldo istoriją tuojaus patys patvirtino — Zinovjevas ir Kamenevas.

Reingold taip pat parodė, kad trockistai per savo sėbrus Valstybės Banke Maskvoj išgavo iš ten $25,000 saviems sumokslams prieš Sovietų valdžią.

Apart 16 dabar teisiamųjų, tapo suimta dar 13 trockistų-suokalbininkų.

Reingold išsireiškė, kad, jo supratimu, apie sumokslą ant Stalino gyvybės žinoję Bucharinas, Al. Rykovas, M. Tomski ir tūli kiti sovietiniai veikėjai, bet jis neįtarė, kad jie patys būtų dalyvavę sumoksle.

Pranešama, jog Sovietu vyriausybė reikalaus, kad Norvegijos valdžia areštuotų Trockį kaip žomgžudiškų suokalbių vadą.

Morely, Mo. — Dar tebėra kasykloj užgriūti 4 angliakasiai 100 pėdų po žeme.

HITLERIS IR ROMA TIK LAUKIA FAŠISTŲ KARIŲ ATĖJIMO MADRIDAN

BURGOS, Ispanija.—Vienas augštas fašistų armijos vadas rugpj. 19 d. pareiškė Associated Press'ai, kad Vokietija ir Italija pripažins fašistus "tikrais" Ispanijos valdovais, jei tik jų armija įžengs į šalies sostinę Madridą. **Tatai prižadėjo Hitleris ir Mussolinis.**

Bet nežiūrint fašistų didžiausių pastangų, Liaudies Frontas vis atmuša jų įnirtusius bandymus prasiveržt linkui Madrido.

Liaudies Frontas Nukovė 500 Ispanų Fašistų

MADRID.— Liaudies milicininkai užuolė išėjusį iš Avilos miesto fašistų karių būrį; penkis šimtus jų nušovė bei nelaisvėn paėmė ir taipgi pagrobė šešias dideles fašistų kanuoles.

LDS Seimo 2-ra Diena

Lietuvių Darbininkų Susivienijimo 3-čias Seimas eina pavyzdingoje tvarkoje. Virš septyniasdešimts delegatų giliu susidomėjimu svarsto organizacijos reikalus. Yra rimtų diskusijų, visi delegatai, lyg kokio kooperatyvo direktoriai, susidomėję visais organizacijos reikalais. Gi pati organizacija bėgyj dviejų metų turtu paaugo $51,000.00.

Puikiai Pavyko Seiminis Parengimas

Rugp. 18 Gedimino svetainėje įvyko seiminis parengimas su muzikale programa. Publikos galėjo būt apie 500. Laike programos, stačių kaip žvakių, susispaudusių žmonių stovėjo gale svetainės. O sėdynės buvo visos užimtos. Užsilaikė ramiai ir tyliai. Vietiniai mano, kad gal dar pirmu kartu Gedimino Salėje buvo tiek publikos. Buvo prirengta graži programa, kuria domėjosi publika.

Tas parengimas buvo suruoštas seimo lėšų padengimui. Juomi rūpinosi LDS vietos kuopa.

Dovanos prie Įžangos Bilietų

Buvo skirta piniginės dovanos prie įžangos bilietų, kurios teko sekantiem asmenim:

1. J. Pivaraitis, B'klyn, N. Y. $50;
2. P. Gudas, So. Boston, Mass. $25;
3. P. Zalis, Brooklyn, N. Y. $15;
4. T. Brogosky, Benton, Ill. .. $10;
5. E. Stelmokas, B'g'ton, N.Y. $10;
6. G. Denise Greece, N. Y. .. $10;
7. J. Zalimas, Chicago, Ill. ... $5;
8. G. Polekevicia, Utica, Mich. $5;
9. A. Katilus, Chicago, Ill. .. $5;
10. J. Kulboka, Milwaukee, Wis. $5;
11. F. Smith, Milwaukee, Wis. $5;
12. M. Zitkus, Chicago, Ill. .. $5.

Apie programos pildytojus tikimės gauti platesnį aprašymą iš vietinių. Priminsime tiek, kad, išskiriant operetę "Lietuviškas Vakaras," visą koncertinę programą davė jaunimas.

Ketvirta Sesija

Sesija prasidėjo 2-rą val. po pietų. Skaitoma Seimui pasveikinimai. Melrose Park, Ill., LDS 88 kp. sveikina Seimą su auka $5 ir skundžiasi, kad negalėjo prisiųsti delegato del tolimos kelionės. Akron, O., LDS 73 kp. sveikina Sei-

(Tąsa 3-čiam pusl.)

Fašistai vėl Bombarduoja San Sebastianą

SAN SEBASTIAN.—Fašistų karo laivai ir lėktuvai rugpj. 19 d. vėl išėlo bombarduot Ispanijos respublikiečių ginamus miestus San Sebastianą ir Iruną, šiauriniame pajūryje. Liaudies Frontas grasina sušaudyt 200 fašistų imtinių, jeigu jų sėbrai nesiliaus bombardavę šių miestų. Tarp imtinių yra ir grafas Romanones, buvusio karaliaus Alfonso artimas draugas.

Fašistų apgultuose San Sebastiane ir Irune vis labiau trūksta šviežio maisto; bet dar esama "kenuotų" (konservuotų) valgių.

Asturijos mainieriai čia puola fašistus dinamito sproginiais, kuriuos padega rūkomu cigaru.

Fašistai skelbia, kad po žiaurios durklų kovos jie visai prisiartinę prie Iruno. Bet respublikiečių torpedinis laivukas atmušė fašistus, bebandant jiem urmu "paimt" Iruną.

Francijos Fašistų Parama Ispanų Fašistams

BURGOS, Ispanija.— Atsilankė Francijos fašistų vadas pulkininkas de la Rocque pas Ispanijos fašistų komandierius ir prižadėjo jiems visokeriopą paramą karui prieš Liaudies Frontą.

Japonija Apsigautų, jei Užpultų Sovietus

YOSEMITE, Calif.—Taikos Santikių Institute japonas dr. K. Takayangi nupasakojo, būk Japonija nenorinti karo, o siekianti taikos. Sovietų delegatas į tai atsiliepė, jog keista girdėt tokį pareiškimą, žinant visą Japonijos politiką pastaraisiais laikais. Turėdamas mintyj Japonijos kariškas provokacijas Sovietinio Sibiro pasienyj, jis persergėjo:

"Niekas, visai niekas neturės pasisekimo, jeigu bandys panaudot karo jėgą prieš Sovietų Sąjungą."

Madrid. — Ispanijos respublikiečiai atėmė iš fašistų Porto Cristo, Santa Maria ir daug kitų pozicijų Majorca saloj.

Worcester, Mass.

Worcesterio Draugijų Veikiantysis Komitetas rengia didelį pikniką šį sekmadienį, rugpjūčio-August 23 d., visiem žinomame Olympia Parke, Worcester-Shrewsbury.

Užprašome Worcesterio ir apylinkės lietuvius atsilankyti ir paremti. Šio pikniko visas pelnas eis naudai Komunistų Partijos rinkimų vajaus.

Komitetas.

LAISVĖ

LITHUANIAN DAILY PUBLISHED BY
The Laisve Inc.
every day, except Sunday
46 TEN EYCK STREET, BROOKLYN, NEW YORK

SUBSCRIPTION RATES:

United States, per year	$5.50
Brooklyn, N. Y., per year	$7.50
Foreign countries, per year	$7.50
Canada and Brazil, per year	$5.50
United States, six months	$3.00
Brooklyn, N. Y., six months	$4.00
Foreign countries, six months	$4.00
Canada and Brazil, six months	$3.00

Entered as second class matter March 11, 1924, at the Post Office at Brooklyn, N. Y., under the Act of March 3, 1879.

Nešventoji Traicė

Smetonininkų "Vienybėje" (rugpjūčio 18) ant pirmo puslapio dideliu antgalviu Tysliava šaukia: "Sovietų Rusijos gyventojų dalis nepatenkinta Stalino diktatūra." O savo krisluose jis sako:

> "Rytų fronte taip pat ne viskas ramu. Iš Sovietų Sąjungos ateina tokios žinios: 'Zinovjev ir Kamenev šį sykį neišvengs mirties bausmės. Trockis bus nuteistas...už akių... sušaudyti. Masiniai areštai po visą kraštą.' Pažiūrėsime, kiek šį sykį sušaudys."

Tai kalba užkietėjusio smetonlaižio.

Socialistų "Naujienų" redaktorius Grigaitis savo laikraščio rugpj. 17 d. editoriale užtikrintas, kad visi tie kaltinimai prieš tuos teroristus yra "žvalgybos sufabrikuota sensacija, nes vargiai galima tikėti, kad Trockis, gyvendamas užsienyje, organizuotų tokius teroristinius sąmokslus prieš atskirus Sovietų valdžios žmones..." Ir toliau jisai traukia:

> "Dar keistesnė darosi ta visa istorija, kuomet skaitai 'Pravdos' insinuacijas, kad Trockis ir kiti 'sąmokslininkai' nuolatos palaikę ryšius su Vokietijos slaptaja policija ir kooperavę su ja, planuodami Sovietų lyderių žudymus...
>
> "Tačiau matyt, kad Stalino diktatūra ko nors nusigando, jeigu ji staigiai pradėjo daryti masinius areštus tarpe opozicijos šalininkų..."

Grigaitis prisimygęs tvirtina, kad Stalinas "dreba prieš emigrantą, kuris seniai tapo išguitas iš sovietų žemės ir jo neskaitlingus pasekėjus."

Ir pagaliau graudingai baigia:

> "Kai šį pavasarį Maskva paskelbė, kad Rusija netrukus susilauks naujos konstitucijos, užtikrinančios žmonėms visokias pilietines teises, tai daugelis manė, jogei Sovietų Sąjunga jau žengia į laisvės ir demokratybės erą. Bet pasirodo, kad bolševikų karalystėje vėl prasideda nauja valdžios teroro banga."

Taigi, taigi, tik todel, kad Sovietų valdžia suėmė tuziną teroristų, kurių penki yra iš užsienio atsiųsti žudyti Sovietų valdžios žmones, tai Sovietų žemėje nebėra nei laisvės, nei demokratybės! Ot, jeigu Sovietų valdžia būtų laukus, kol sąmokslininkai nudės Staliną ir kitus draugus, kaip kad du metai atgal nudėjo draugą Kirovą, tai, pasak Grigaičio, tada ten jau būtų tikra demokratybė, tikra laisvė!

Bet einame prie trečios asabos. Chicagoje kalbėjo Sklokos No. 2 vadas Stilsonas. Jo prakalbą paduoda tos pačios "Naujienos." Vienoj dalyj kalbos jisai išbjauriojo mūsų komunistinį judėjimą. Paskui perėjo prie Sovietų Sąjungos. Ir sako "N." reporteris, Stilsono kolega:

> Atsakydamas į Grigaičio kalbą, Stilsonas pasakė, kad ir jis sutinka, jogei Rusijos valdžia neprivalo terorizuoti socialistus ir kitų srioviu revoliucionierius. Jisai pareiškė: yra netik kvaila, bet ir kriminališkas nusidėjimas laikyti kalėjimuose socialdemokratus ir socialistus revoliucionierius.
>
> Bet, sako Stilsonas, Stalino valdžia laiko kalėjimuose ir sklokininkus. Apie 500 Trockio pasekėjų dabar randasi kalėjimuose. Kalėjimuose laikoma ir daug kitų opozicionierių. Ir mes, skloka, kartu su socialdemokratais keliame balsą ir reikalaujame, kad Rusijos valdžia tuos kalinius paleistų.

Smetonos agentas, socialistų vadas ir sklokos "kankinys" surado bendrą kalbą, bendrą platformą: vienu balsu tie trys vyrai smerkia ir niekina komunistus ir vienintėlę šalį, kurioj darbininkai valdo viską ir kuri šiandien yra pasaulio taikos tvirtovė, fašistams neįkandama uola, viltis pavergtosios žmonijos, saulė naujo gyvenimo. Užmiršo Lietuvoj Smetonos valdžios liejamą žmonių kraują, užsimerkė nuo Ispanijos, kur fašistai tūkstančiais žudo komunistus ir socialistus, o paleido burną prieš Sovietų valdžią ir prieš bolševikus, kam jie neleido suokalbininkams paversti Staliną ir kitus draugus tokiais, kokiu jau pavertė draugą Kirovą!

Nesistebime iš Tysliavos. Iš to žmogaus visko galima laukti. Bet, gerbiamieji, ta negarbinga rolė visai nepridera socialistų ir "komunistinės opozicijos" vadams—Grigaičiui ir Stilsonui.

Palaukite, vyrai, bus teismas, bus faktai, bus parodymai prieš tuos teroristus. Jūs puikiai žinot, kad Sovietų valdžia neužsiima bereikalingais užsipuldinėjimais ant nekaltų žmonių. Kur tada dėsite savo akis? Ar sugersite tą tulžį, kurią dabar išliejote prieš darbininkų tėvynę?

Kam Pritaria Ispanijos Žmonės?

So. Bostono "Darbininkas" (rugp. 18 d.) bando įkalbėti svietui sekamą netiesą. Jis sako:

> "Raudonųjų komunistų valdžia, nesugebėjusi įvesti tvarkos, bet priešingai, davusi kraštui vien suirutę, netvarką ir banditišką despotizmą, sukėlė gyventojų nepasitenkinimą iki tokio laipsnio, kad jie griebėsi ginklo Maskvos agentus nuversti. Kilo toks didelis civilis karas, kad raudonieji ne tik nepajėgia jo numalšinti, bet patys atsidūrė tokioj padėty, kad vos išsilaiko savo pozicijose..."

Bet ką sako tikrovė ir faktai? Faktai parodo, kad šitą sukilimą suruošė ne Ispanijos gyventojai, bet militaristai. Tą jau senai pripažino ir patvirtino visapasaulinė spauda ir gyvi faktai pačioje Ispanijoje.

Antra, ne Ispanijos gyventojai kovoja prieš liaudies valdžią, bet karinės jėgos. Dar tik pereitą sekmadienį New Yorko laikraščių korespondentai apskaičiavo, kad visų Ispanijos karinių spėkų 80 nuošimčių eina su fašistais. O juos ginklais aprūpina Vokietija ir Italija. Tuo tarpu, pasak jų, Ispanijos liaudies valdžios kovotojai yra tik sukilimui prasidėjus įstoję į armiją ir gavę ginklus. O jų yra tūkstančiai, desėtkai tūkstančių. Jie visai liuosnoriai pasipriešino militaristų-monarchistų ir klerikalų kruvinam sukilimui.

Tie patys korespondentai nurodo, kad užėmę vietas ir kaimus fašistai turi išskersti visus veiklesnius gyventojus, nes, girdi, kitaip žmonių negalėtų išlaikyti po savo letena. Netgi ir po tokių skerdynių, pasak tų korespondentų, fašistai gali sugrįžti iš fronto į užkariautas vietas tiktai ginkluotų trokų pagelba. Toks yra rūstus gyventojų nusistatymas prieš tuos kraugerius.

Bet So. Bostono "Darbininkas" nesiskaito su tais faktais ir kunigiškai plepa nesąmones ir išmislus. Atrodo, kad kunigas Urbanavičius (to editorialo autorius) tame amate pradėjo lenktyniuoti su Brooklyno Tysliava ir Clevelando Karpium.

Visoms A.L.D.L.D. Kuopoms ir Nariams

Draugės ir Draugai:—

ALDLD. Centro Komitetas mato reikalą atsikreipti į jus visus. Dar apie pusė mūsų narių yra nemokėję už 1936 metus savo duoklių. Gal kaip kurie nariai ir pasimokėjo, bet valdybos laukia kitų narių duoklių ir į centrą nesiunčia. Dar daug kuopų yra, kurios visai šiemet nemokėję duoklių.

Gi tuom metu Centro Komitetas jau išleido "Šviesos" du numerius ir trečią spausdina. Šių metų knyga jau baigiama statyti ir apie pabaigą šio mėnesio ji bus gatava. Visi džiaugsimės sulaukę tokią naudingą knygą.

Bet Centro Komitetas yra prastoj finansinėj padėtyj. Reikia mažiausiai apie $600, kad apmokėjus už knygos apdarymą, jos atspausdinimo likusias lėšas ir kad ją išsiuntinėjus kuopoms. Jūs, draugės ir draugai, suprantate, kad paštoj ženklelių negalima gauti neturint pinigų. Jūs žinote, kad ir kitus darbus negalima atlikti be finansų.

Centro Komitetas darė ir daro viską, kad žurnalas išeitų laiku, kad knygą nesuvėlavus. Bet čia negana Centro Komiteto žygių, čia reikalinga kooperacija kuopų valdybų ir narių. Reikia, kad nariai labai greitai paskubėtų pasimokėti savo duokles, o kuopų valdybos prisiųstų į centrą tiek pinigų, kiek jau turite arba gausite.

Tankiai kuopų viršininkai mano, kad jeigu pas juos yra kokie $5, tai maža suma ir galima palaukti, kol visi sumokės. Bet atminkite, draugai, kad mes turime apie 200 kuopų ir jeigu kiekvienoj kuopoj bus po $5 narių duoklių, tai viso susidarys $1,000.

Todel prašome visus narius, kurie dar nemokėję duoklių, tuojaus matyti kuopų viršininkus ir pasimokėti, o kuopų sekretorius ir iždininkus—tuojaus siųsti į centrą. Kitaip mes suvėluosime su knygos užbaigimu ir išsiuntinėjimu. Pasitikime, kad sulauksime visų reikalingos kooperacijos.

D. M. Šolomskas,
ALDLD. CK. Sekretorius.
46 Ten Eyck St., Brooklyn, N. Y.

Kas Remia Kom. Partiją Rinkimuose?

Nors lėtai, bet vis ateina Komunistų Partijos Rinkimų Kampanijai aukų. Štai ką rašo draugai:

"Mielas Drauge:—

"Čia rasite čekį ant $1, tai Kom. Partijos Rinkimų Kampanijai. Greitai apsilankysiu San Francisco mieste, tai pasitarsime su ALD LD 153 kuopos draugais, kaip daugiau sukelti. Manau, kad šių rinkimų metu reikia Amerikos darbininkams tvirtinti savo partiją, kad pastojus kelią fašizmui.

Draugiškai,
J. Beker."

Kitas draugas iš Racine, Wis., rašo:

"Gerb. Drauge:—

"Čia rasite čekį ant $3, tai aukos ALDLD 65 kuopos narių. Aukavo po $1 sekami draugai: B. Milerienė, J. Kvietkauskas ir K. Kiselis. Visi pasipirkome už tiek kuponų. Dar turime dvi kitas knygeles nepradėtas. Dirbsime, nors nedabro metu sunku. Lietuviams yra kvota $5,000. Prie to mes dar turime savo valstijos kvotą sukelti.

Draugiškai,
K. Kiselis."

Draugai iš ALDLD 71 kuopos, Bridgewater, Mass. buvo paėmę 50 knygelių lietuvių kalboje Kom. Partijos Rinkimų Platformos. Drg. J. Katilius, kuopos valdybos narys, jau prisiuntė už jas $1.

Aukos per "Laisvę".

Per "Laisvę" tam tikslui jau aukavo sekami draugai:

A. Yurdigis	$1.00
Ališauskas	50c
A. Kardinat	1.00
Chas Kadrot	1.00
M. Matulevičius	1.00
Nežinomas	1.00

Visiems aukotojams tariame širdingą ačiu.

Konvencija.

Komunistų Partijos Rinkimų Kampanijos Komitetas praneša, kad pirmadienį, 24 d. rugpjūčio, bus laikoma Rytinių Valstijų Rinkimų Kampanijos vedėjų ir kalbinių direktorių konvencija. Veikiausiai bus padaryta eilė naujų tarimų, kaip geriau kampaniją pravesti.

Kitos žinios.

Rinkimų Kampanijos Komitetas praneša, kad daugiau spausdina **knygelių** su kuponais. Jeigu kurioms kuopoms yra permaža knygelių, tai praneškite mums ir jums bus pasiųsta daugiau.

New Yorko distrikte paimta daug platinimui rinkimų kampanijos guzikų. Viso Partija pagamino 100,000 guzikų. Vėliau bus išleista kitoki guzikai. Platinkite, kuriuos turite. Galite juos gauti ant vietos iš Komunistų Partijos.

Certifikatai — jau gatavi. Jie bus išsiuntinėti Kom. Partijos sekcijoms. Turės ir Lietuvių Komitetas Rėmimui Komunistų Partijos Rinkimų Kampanijos. Bus išduota certifikatai tiems, kas aukos nemažiau $1.

Rugsėjo 12-13 dienomis po visą šalį bus renkama aukos į dėžutes. Jau dabar mūsų organizacijų nariai privalo pasirūpinti, kad masiniai galėtume tą darbą pravesti.

Radio. Pirma komunistų kalba rinkimų reikale per radio bus penktadienį, 28 d. rugpjūčio. Tėmykite mūsų spaudą, per kokias stotis galėsite girdėti.

Atvirutės — jau greitai bus gatavos ir galima bus gauti jų platinimui po 1 centą už atvirutę.

Paveikslai.—Yra gaminami dideli paveikslai Komunistų Partijos kandidatų drgg. Browder ir J. Fordo, kuriuos bus galima pakabinti svetainėse ir kitose viešose užeigose.

Draugai, jeigu kuriems dar stoka kokių žinių ar medžiagos rinkimui aukų, tai tuojaus mums apie tai praneškite ir jums bus suteikta visos informacijos.

D. M. Šolomskas,
Rinkimų Kampanijos
Vedėjas.
46 Ten Eyck Street,
Brooklyn, N. Y.

Scranton, Pa.

Mirė senas "Laisvės" skaitytojas ir rėmėjas, Antanas Česeika, Randasi namie pašarvotas po numeriu 1728 Hawthorne St., Scranton, Pa. Drg. Česeika 59 metų senumo. Bus laisvai palaidotas Abington kapinėse, subatoj, 22 d. rugpjūčio, 2 val. po pietų. Prašome draugų ir "L." skaitytojų paskutinę valandą atlankyti draugą.

Rušinskienė.

Phila. Policistai Padėjo Gembleriam ir Prostitucijos Biznieriam

PHILADELPHIA, Pa. — Miesto majoras S. D. Wilson pažemino tarnyboj šešis vyresniuosius policininkus, kad jie pro pirštus žiūrėjo į gemblerystę ir paleistuvystės biznį. O jie buvo paskirti "apvalyt miestą" nuo tų blogumų.

Ponas W. Green, ADF prezidentas, kuris dabar nori suskaldyti Amerikos Darbininkų Federaciją. Jis kalbasi su ILGWU vedėju David Dubinsky.

VASAROS LAIKAS IR TAVO KŪDIKIS

Dr. John L. Rice.
(New Yorko miesto Sveikatos Komisionierius).

Kiekvieną kūdikį privalome laikyti geroje sveikatoje, ne tik vasaros laiku, bet per visą metą. Bet vasaros laiku kūdikiai piktesni, ir reikalauja geresnio dabojimo, negu bile kitu laiku. Jau vasaros laiku motinos privalo savo kūdikius tankiau ant saulės išstatyti. Vasarą kūdikiai reikalauja svarbiųjų stiprių saulės spindulių.

Praeityje, vasaros laiku, ypatingai antra vasara, buvo labai blogas laikas kūdikiams. Kūdikius grąsindavo "kūdikiška cholera," baisi liga, kuri kirto tūkstančius gyvasčių kas vasarą. Bet su įvedimu pasteurizuoto pieno, ir su tinkamom pamokom, kaip geriaus prižiūrėti savo vaikus, jau šita liga pradėjo išnykti, šiandien retai pasirodo.

Laimingas yra kūdikis, kuris krūtimi penimas, bet net ir bonkute penimas kūdikis turi geresnę progą šiandien, negu turėjo praeityje. Netik jis gauna pasteurizuoto pieno, bet daugumoje miestų net pieno, kuris atgaivintas su pagelba šilumos "irradiated" pienas. Ir kūdikis, kuris gauna tinkamo pieno, ir gana saulėkaitos ir šviežio oro, ir tinkamai prižiūrėtas, ištikro pasiliks sveiku kūdikiu.

Per pirmus metus kiekvieną kūdikį reikia laikyti po gydytojo priežiūra, kur tas nėra galima, tai reik kūdikį nunešti į tam tikrą kliniką, kas mėnesį. Tokiu būdu, jis sveikai augs, jeigu tik motina seks gydytojo patarimų.

Pakankama doza pieno ir saulėkaitos prisidės prie kūdikio geresnių dantukų ir kaulukų; jis sveikiau augs ir bus sveiku.

Vasarą vartokite kuo mažiausia drapanų — kartais tik palutę. Geriausias laikas ant saulės palaikyti yra vidur-ryte ir vidur-popietyj. Nelaikykite kūdikį ant saulės pakol įdega, nuo to jį saugokite. Per visą dieną laikykite vėsioje vietoje, kur prie jo neprileidžiama nei musių, nei kitų insektų.

F.L.I.S.

ŠYPSENOS

Gal Jam Vitaminų Stoka?...

Kaimynas: "Išrodo, jog jūsų sūnus labai visakuo nuobodauja?"

Antrasis Kaimynas: "Taip, kaimyne, taip. Nežinau nei ką su juo daryt. Pastaruoju laiku jisai skundžiasi, kad net sapnai jau pasidarę jam baisiai nuobodūs."

Dar Vienas Būdas Palengvėti.

"Žinai, drauguti, didelę naujieną skaičiau gazietoj: Vienas vyras susilaukė tokios laimės, kad viena diena palengvėjo 140 svarų."

"Na, jau netikiu! Tai negalimas daiktas tiek daug ant sykio palengvėti," gincija klausytojas.

"Tikra teisybė!" tvirtina pirmasis. "Matai, jo pati, kuri svėrė 140 svarų, tą dieną paliko jį ir išvažiavo su kokiu tai keliaujančiu agentu."

Klaidingai Suprato

Vienas Tėvas: "Šiandien patyriau, kad jūsų sūnus yra graborius. Betgi, man rodos, jūs pasakojote, būk jūs sūnus esąs gydytojas?"

Antras Tėvas: "Aš nesakiau jį esant gydytoju; aš visada sakiau, jog jisai seka paskui medikalę profesiją."

Surinko **Juodvarnis.**

Norwood, Mass.

Rugpjūčio 4 d., Lietuvių Svetainėj, susirinko gražus būrys draugų-gių pasveikinti draugus Juozą ir Marcelę Krasauskus, jų 20-ties metų vedybinių sukaktuvių proga.

Draugai Krasauskai veda pavyzdingą šeimyniška gyvenimą, laisvai auklėdami dukrelę ir du sūnus. Jie yra nariai ALDLD ir LDS kuopų ir gerai veikia pirmeiviškam judėjime, prisidedant su aukom ir su savo laiku ir darbu prie vietinio judėjimo. Jie užlaiko puikią, moderniską mėsinę-grosernę.

Sūnus Albinas ir duktė Juozefina yra veiklūs nariai vietinio L.L.S. choro.

Draugai Krasauskai buvo apdovanoti puikia 'easy-chair' nuo susirinkusių. Drgė P. Sarapienė, kaipo vakaro pirmininkė, išreiškė susirinkusių gerus linkėjimus draugams Krasauskams delei ateities ir perstatė kelius svečius pasakyti trumpas prakalbėles.

Po kalbų, buvo rinkta aukos pagelbai Lietuvos politinių kalinių. Iš viso surinkta $6.36.

Aukuotojų vardai: po $1: T. Sarapas ir K. Valma; po 50c: J. Grybas, J. Kasparas, ir J. Zurba; po 25c: S. Budrevičienė, S. Blažionienė, S. Tamošiūnas, P. Kastichka, M. Krasauskienė, P. J. Kručas, A. Tamašauskas ir A. Pečiulienė; smulkiais 61c.

Vakaras linksmai užsibaigė su L.L.R. Choro Vyrų Grupe dainuojant rinkinį dainų.

Gaspadinės Duktė.

Augusta, Me.— Valstijos gyvulininkystės gerinimo stotyj viena vištа per 214 dienų iš eilės padėjo 214 kiaušinių.

MOKSLAS IR TECHNIKA

Nauji Lėktuvų Vežikai.

Seniau imperialistai budavojo milžinus karo lėktuvų vežikus, kaip Jungtinių Valstijų "Saratoga" ir "Lexington," kurie turi virš 40,000 tonų įtalpos ir gali vežti bent po 100 karo lėktuvų, apsistoti jūrose už kokių 500 mylių nuo krašto, o nuo jų lėktuvai puola "priešą" — bombarduoja miestus, sėja nuodingus gazus ir tt.

Dabar imperialistai pradėjo budavoti mažesnius, po 15,000, 10,000 ir net 3,000 tonų įtalpos. Sako, kad šie laivai nors ir mažiau lėktuvų gali vežti, bet pavojingesni, nes jų gali būti daugiau pabudavojama už tuos pat pinigus ir "priešas" puolamas iš kelių punktų. Prie to, jeigu jau nuskandintų tokį lėktuvų vežiką, tai mažiau nuostolių.

Greitos Valtys.

Jungtinių Valstijų inžinieriai išrado naujos formos valtis. Jos padarytos panašiai į lėktuvus. Šios valtys plaukia veik pačiu vandens paviršium ir todel lengvai gali daryti po 70 mylių į valandą. Dabar jas dar budavoja tik gaisrininkams jūrų prieplaukose, bet greitai šios rūšies bus budavojami ir maži karo laivai. Juk imperialistai kiekvieną naują išradimą stengiasi pritaikinti karo reikalams.

Keisti Vagonai.

Amerikoj yra daug automobilių. Jiems pervežti išgalvota keisti trokai, kur veža bent septynis automobilius. Bet neretai juos reikia vežti ir gelžkelių vagonuose. Kad mažiau vietos užimtų, tai tūlos kompanijos išgalvojo specialius vagonus automobilių pervežimui. Ten vienas automobilius būna apačioj, virš jo lentų įstrižas tiltas, ant kurio užvaro kitą automobilių. Kur vieno pirmgalis, tai antro užpakalis. Tokiu būdu sutaupo daug vietos.

Bet gelžkelių kompanijos "taupo vietą" ir kitus daiktus pervežant. Jau išrado vagoną—cisterna, kuriame galės pervežti 24,000 kvortų pieno.

Sniego Audros Kalifornijoj.

Hollywoode, Californijoj, kur yra didelės Amerikos judžių gaminimo kompanijos, yra įrengta dirbtinė žiema. Seniau sniego pūgas, audras reikėdavo traukti Alaskoje, bet dabar "baisią žiemą" ten pat turi.

Vienas kambarys turi 125 pėdas ilgio, 96 pločio ir 38 augščio. Čia yra tikra "žiema". Jo palubėje išvedžiota 15 kilometrų (apie 10 mylių) vielų, kuriomis leidžia šaltį. Kambario sienos yra po 30 colių storumo iš korko. Čio gali temperatūrą atšaldyti iki 7 laipsnių. Čia padaro didžiausias audras, pusnis, ledynus, namus sniego apneštus ir apšalusius. Šičia įrengia ir sniego kasimą ir jo tirpinimą.

Gorkis Apie Techniką.

Jau miręs garsus Sovietų rašytojas Maksimas Gorkis rašė sekamai Sovietų žurnalui "Mokslas ir Technika" apie techniką:

"Technika, tai tas, ką sutveria žmogaus rankos, o taipgi ir smegenys tvirtesnių ir protingesnių žmonių. Technika prasidėjo nuo to laiko, kada pusiau-laukinis žmogus pasigamino ugnį, išmoko kalti ir tirpinti metalą. Jeigu jis nebūtų tą išmokęs, tai jis, veikiausiai, ir gyventų kaip pusiau-žvėris ant keturių kojų. Bet nors ir po valiai, per tūkstančius metu, jis išmoko valdyti techniką, plėsti ją, o dabar jau mes negalime nei įsivaizdinti sau tolimesnio plėtimosi rubežių ir augimo technikos, sutveriamos drąsaus proto ir gabių žmogaus rankų.

"Kapitalistų rankose technika tarnavo ir vis dar tarnauja darbininkų klasės pavergimui ir apiplėšimui. Bet Sovietų Sąjungoje techniką pasiėmė į savo stiprias rankas darbininkų klasė ir mokosi ją valdyti dar negirdėtu greitumu, kaip ginklą kovoj už laisvę, už teisę budavoti savo gyvenimą ant naujų pamatų, socialistinių pamatų. Į trumpą laiką proletariato diktaturos Sovietų Sąjungoje parodyta tūkstančiais faktu greito išmokimo ir paveldėjimo technikos, įnešta į ją daugybė pagerinimų, patobulinimų, padaryta tūkstančiai naujų išradimų. Visa tai darbininku klasė padarė ir padaro laike savo darbo, prie mašinų, varstotų, fabrikuose ir dirbtuvėse praktikoj. Jos technikinė gamyba, suprantama, dar daugiau plėsis, didės, kada darbininkų klasės nariai daugiau susipažins su technika teoriniai, skaičius išradimų dar daugiau padidės ir jų svarba bus dar didesnė. Tai—aišku."

Pervežė Čiela Tiltą.

Sovietu sostinėje Maskvoje. ant Maskvos upės yra tiltas žinomas vardu Krymskyj. Jis yra metalinis ir turi 1,000 tonų vogos. Toje vietoje Sovietų valdžia rengiasi budavoti naują platesnį tiltą, bet ir senas dar gana geras ir gali ilgai tarnauti. Taigi Sovietų inžinieriai nusprendė negriauti tiltą, bet jį čielą perkelti 50 metrų (virš 160 pėdų) žemiau ant Maskvos upės. Bet juk 1,000 tonų nepaimsi rankomis ir nenuneši.

Sovietų mokslininkai išdirbo planą, prirengė tam tikrus pergabenimo prietaisus ir 22 d. gegužės į 9 valandas tiltą pervežė čielą ir sveikutį į naują vietą. Jau 26 dieną gegužės per tiltą naujoj vietoj atsidarė judėjimas.

Dideli Elnio Ragai.

Maskvos apylinkėj, netoli Jasnocholmsko so džiaus, prie Aksen upės surado samanose daug laukinių žvėrių kaulų. Jų tarpe rado elnio ragus, kurie į galus turėjo po kelias šakas. Ragai yra virš 10 pėdų ilgio. Elnio būta apie 6½ pėdų augščio ir 9½ pėdų ilgio. Visgi keistai atrodė gyvunas, kada jo ragai buvo ilgesni už jį patį.

Sovietų mokslininkai tyrinėja rastus kaulus, kas daug pasako apie praeitį, kokių gyvulių ir žvėrių būta.

Š-kas.

Binghamton, N. Y.

Trumpmenos

Literatūros kuopos susirinkimas 13 d. rugp. nutarė pasveikinti Liet. Jaunimo konferenciją Rochesteryj su auka $2. Taip pat nutarė aukoti $10 Kompartijos rinkimų kampanijai.

Kuopos piknikas, įvykęs 19 d. liepos, davė pelno 40 dol. Drg. Strolis nieko nerokavo už vietą. Ačiu jam!

Kuopos nariai nerangiai mokasi duokles. Pranešta, kad iš suvirš 70 narių yra užsimokėję šių metų duokles tik 28 nariai. Tai prastokas reiškinys. Nesimokėjimas duoklių trukdo Centro pasibrėžtus darbus.

Aušros Choras, buvęs kaipo savistovė organizacija per eilę metų, nutarė susijungti su LDS kuopa. Choro pianu, dekoracijomis, kostiumais, galės naudotis abi LDS kuopos—suaugusių ir jaunuolių. Iždas (virš 60 dol.) pervestas suaugusių kuopai. Be to, Choras, tardamas susijungimo aktą, nutarė paaukoti 5 dol. Kompartijos rinkimų kampanijai ir 5 dol. Liet. Meno Sąjungai veikalams leisti.

Choras turėjo mažai narių, o ir tie ne visi norėjo ką nors veikti. Jei choro varde kas būdavo veikiama, tai vis pašalinė talka. Dabar, kuomet jaunuolių veikimas grupuojasi LDS kuopoje, nutarta bendrinti jėgas. Jaunuoliai jau turi pasirinkę mokintis vaidmenį, komediją "Už Pinigus Vesta Pati."

LDS 6 kuopa rengia smagų išvažiavimą ateinantį sekmadienį, 23 d. rugpjūčio, J. K. Žvirblio farmoj. Išvažiavimas—bus pasitikimas delegatų iš tik ką įvykusio LDS Seimo Rochester, N. Y. Apart grįžtančios delegacijos nuo vietos kuopų, išvažiavime jau pasižadėjo būti ir žymūs svečiai: R. Mizara, LDS prezidentas; Dr. J. Kaškiaučius, rašytojas ir publikos mylimas prelegentas sveikatos klausimuose; P. Buknys, dienraščio "Laisvės" gaspadorius. Aišku, jie, dalyvaudami mūsų išvažiavime, sutiks papasakoti svarbių naujienų. "L." skaitytojai ir LDS kuopų nariai, dalyvaukime išvažiavime patys ir kvieskime visus lietuvius dalyvauti!

J.

Važiuokite Busais į "Laisvės" Pikniką Philadelphijoje

Jau pasamdyti busai važiavimui iš Brooklyno į "Laisvės" pikniką, kuris įvyks 6 d. September, Pitman, N. J. Tai bus didysis "Laisvės" piknikas, kurį rengia Philadelphijos organizacijos.

Kelionė $2.00 į Abi Pusi

Prašome tuojau įsigyti busų bilietus, nes vėlinimasis įsigyti bilietus daro daug keblumų.

Busai išeis C. Brooklyne nuo 40 HUDSON AVE., 8:30 VAL. RYTO
Iš Williamsburgho, nuo "Laisvės" 427 LORIMER STREET, 9 VAL. RYTO

Atsiminkite, kad po pikniko ant rytojaus bus šventė, tai Labor Day šventė. Bus puiki proga pasilsėti.

LDS SEIMO ANTRA DIENA

(Tąsa nuo 1 pusl.)

mą ir linki greito susivienijimo su APLA. Prisiuntė $2 auką ir prašo Seimo paskirti tam tikslui, kuriam labiausia reikalinga. Pittston, Pa., LDS 78 kp., su pasveikinimu Seimo prisiuntė $5 ir paskyrė $2.50 į bedarbių fondą ir $2.50 į Agitacijos fondą. Wilmerding, Pa., LDS 37 kp. sveikina Seimą ir aukoja $4, kuriuos padalina: $2 Liet. polit. kalinių gelbėjimui ir $2 į Neapprastos Pagelbos fondą. Chicago, Ill., LDS 102 kp. sveikina Seimą ir paaukoja $3 Seimo reikalam. Detroit, Michigan, sveikina Seimą, velija greitos LDS vienybės su APLA ir aukoja $5, prašo paskirti aukas, kur labiausia reikalinga. Rochester, N. Y., LDS 74 kp. linki Seimo delegatams blaivai ir šaltai svarstyti reikalus (taip ir yra svarstoma) ir aukoja $5 LDS reikalams. Cicero, Ill., LDS 109 kp. skundžiasi negalėjimu prisiųsti delegato iš priežasties trūkumo finansų; sveikina Seimą ir aukoja $2. New Eagle, Pa., LDS 105 kp. sveikina suvažiavimą, aukoja $1 ir ragina greitint LDS vienybės reikalą su APLA. Exeter, Pa., LDS 83 kp. sveikina Seimą ir paskiria $5 Seimo lėšų padengimui. Denver, Colorado, LDS 77 kp., apgailestauja, kad del tolimos kelionės delegato prisiųsti neišgali, sveikina Seimą ir aukoja $3, aukas pataria paskirti tam tikslui, kuriam labiausia reikalinga. Newark, N. J., aukoja $5 ir liepia paskirti kur labiausia reikalinga. Brooklyn, N. Y., LDS 13 kp., aukoja $5 Seimo reikalam.

Iš aukojusiųjų kuopų didžiuma neprisiuntė delegatų į Seimą. Aukos yra puikus dalykas, tačiau nesiuntimas delegatų į Seimą yra labai blogas dalykas, nepaisymas savo organizacijos. Reikia visuomet iš anksto finansiniai apsirūpinti taip, kad nors vieną delegatą nuo kuopos pasiųsti į seimus.

Eina svarstymas konstitucijos. Iškeliamas ir vėl tas naivus didoblistiškas obalsis, kad turėtų konstitucija būt taip pataisyta, jog asmuo valdyboje negalėtų ilgiau būti kaip vienus metus; girdi, taip įsivyruojanti biurokratija. Tą nuomonę kritikavo Andriulis, Šešelgis ir kiti. Sumanymas vienbalsiai atmestas.

Daugelį įnešimų kuopos prisiuntė pervėlai. Nepaisydamos LDS patvarkymų.

Seimas nutarė suvėlintų įnešimų nesvarstyti, nes Komisija neturėjo laiko tinkamai jų peržiūrėti ir padaryti rekomendacijas. Konstitucinių pataisymų buvo Seimui priduota labai daug, bet nepraktiškai. Plačiai išdiskusavus buvo atmesti. Padaryta keletas patobulinimų konstitucijoje, kurie nesudaro žymių pakeitimų. Visi tie patobulinimai bei pataisymai bus ištisai išspausdinti "Tiesoje".

4 val. po pietų, padaryta pertrauka ir nuimta Seimo delegatų fotografija, kuri už dienos kitos tilps dienraštyje.

Iš svečių Seime matytis daugiausia jaunimas. Iš suaugusių tik vienas kitas. Mat pradžia savaitės, veik visi iš suaugusių dirba.

P. Buknys.

LDS Nacionalė Jaunuolių Konvencija

ROCHESTER, N. Y., 19 d. rugpjūčio, Gedemino salėje, 9:30 val. ryte, atsidarė LDS Nacionalė Jaunimo Konferencija. Delegatų yra iš Californijos, Maine valstijų ir iš visų stambesnių kolonijų, iš artimesnių rytų ir vakarų.

Delegatų su sprendžiamu balsu yra 43.

Konferencijos pirmininku išrinktas Ed. Rodzewič, iš Los Angeles, Calif., sekr. Jeanette Sastern, iš Binghamton, N. Y., sekr. pagelbininke Adelė Vasil, iš Cleveland, Ohio.

Raportuoja N. J. K. Sekr. J. Orman

Pabrėžia, jog lietuvių jaunimas, organizuojamas L.D.S. globoje, pirmas iš Amerikos lietuvių jaunimo organizacijų pasižymėjo lavinimu kalbėtojų, rašytojų ir traukimu jaunuolių prie meno ir sporto. L.D.S. auklėjamas jaunimas pirmas Amerikos lietuvių istorijoje suruošė Nacionalę Sporto Olympiadą ir pirmas pradėjo Amerikos liet. jaunimą rišti su Lietuvos jaunimu.

Ormanas savo raporte pažymi, kad L.D.S. Nacionalis J. K. įmato gręsiantį karo ir fašizmo pavojų Amerikoje. Jaunuolių judėjimas todel stengiasi vienyti ir jungti įvairias Amerikos lietuvių jaunimo organizacijas kovai prieš fašizmą ir karą. Jis suminėjo Hearsto spaudos ir Liberty Lygos fašistines intrigas Amerikoje ir nurodė reikalą organizuotai prieš tai kovoti. Sekretorius Ormanas sako: "Jaunimas, organizuotas LDS globoje, remia Darbo Partijos steigimą J. V., kaipo įmonės darbininkų klasei kovoti už demokratines laisves ir teisę organizavimosi."

L.D.S. globoje organizuoto jaunimo 1935 metais buvo 1,120, o šiais metais yra jau 1,500. Ormanas pareiškė, jog tas jaunimas jau supranta reikalą ir kovoja už galutiną darbininkų klasės pasiliuosavimą iš kapitalistinės sistemos.

Konferencijoje yra daug svečių iš suaugusių ir jaunimo.

P. Buknys.

Jersey City, N. J.

Trijų Organizacijų Išvažiavimas 9 d. Rugpjūčio į Alpine, New Jersey

Į du metus pirmu kartu jersiečiai visi bendrai ir smagiai laiką praleido. Programo jokio nebuvo, svečių iš kitų kolonijų nesimatė, išskiriant porą iš Newarko ir Steponavičių iš Cliffside, N. J. Tačiaus negalima praleisti nepastebėjus apie draugus kaimynus iš Bayonnės, kurių nei vieno nesimatė. O reikia priminti, kad reikėtų užmegsti tampresnius, draugiškesnius ryšius tarpe šių dviejų kolonijų.

Parapijonys

Trys parapijos bendrai ruošia išvažiavimą laivu. Reikia priminti, kad trijų bažnyčių kunigų mitingai buvo laikomi ir mūsų mieste. Nekurie parapijonai tikietus platino visu smarkumu, bet tų parapijonų nesimatė bendrame organizacijų išvažiavime 9 d. rugpjūčio.

Seniausias Žmogus

Andrew Deppisch, vokiečių tautybės žmogus, švenčia 92 metus. Jisai atmena, kuomet West Bergen, Jersey City priemiestis, buvo farmų dalis ir West Side Ave.; nuo Montgomery iki Culver Ave.; buvo tik keletas namų, kuomet dabar tirštai namais nustatyta. Jisai nustojo dirbęs dirbtuvėj, kuomet sukako jam 73 metai. Jisai netiki į pensiją 200 dolerių mėnesiui, bet sako pakanka 50 iki 60 dolerių mėnesiui. Iš amato dailydė. Jisai rūko ir alų geriąs, turi gerą apetitą, ir sako, keturi kartai į dieną žmogui reikia valgyti.

Skaitlinga Šeimyna

Jersey City miesto gyventojai irgi gali pasigirti, kad turi tėvų, kurių šeimynos didelės. Šiomis dienomis apvaikščiojo sidabrinį jubilėjų ženybinio gyvenimo Reo šeimyna, kuri turi 17 vaikų. Į 25 metus ženybinio gyvenimo pusėtinai turėjo panešti vargo gimdymui ir auklėjimui tokio skaičiaus vaikų.

Brangiai Atsieina.

Jersey City policijos užlaikymas brangiau atsieina, negu New Yorko miesto 1,12. Tokią skaitlinę paskelbė iš Washington, D. C., tam tikras biuras.

Jersey City policijos apsauga atsieina 8,32, kuomet New Yorko miesto tik 7,20.

Reikia Pagalvoti.

Vasara baigiasi, žiema artinasi... Vasaros parengimai susikraustys į svetaines miestuose. Reikėtų pagalvoti ar nebūtų geru dalyku bendrai Jersey City ir Bayonnės organizacijom suruošti bendrą parengimą. Ankstybinis planas atneštų didesnę naudą, geresnes pasekmes.

Susirinkimas.

30 d. rugpjūčio įvyks LDS. 133 kuopos ir ALDLD. 16 kp. susirinkimai Ukrainų svetainėj, 158-60 Mercer St.; Pradžia 10 val. ryte. Kiekvieno nario pareiga dalyvauti. Tie nariai, kurių mokestys nėra mokėtos už šiuos metus į AL DLD. 16 kuopą, ateikite ir pasimokėkite.

LDS. 133 kuopa Trečiam LDS Seimui delegato nesiuntė. Priežastis: finansų stoka, bet pasiuntė pasveikinimą su auka bedarbių fondui.

K. Biuras.

Gaukite "Laisvei" Naujų Skaitytojų

MEDUS

"Laisvė" gavo didelį vežimą

MEDAUS

"Naudokite medų vietoje cukraus"—sako Dr. J. J. Kaškiaučius. Kreipkitės tuojaus į "Laisvę" ir įsigykite

MEDAUS

Ne tada laikas vaigyti medų, kada jau apsergate šalčiu. Valgykite medų, kad nesirgtumėte.

"LAISVĖS" ANTRAŠAS
427 Lorimer St., B'klyn, N. Y.

Sergančių Vyrų ir Moterų Chroniškos ir Staigios Ligos gydomos naujoviškais būdais

Patenkinančios ir greitos pasekmės. Kreipkitės į Dr. Zins gydymui Kraujo, Odos ir Nervų Ligų, Slogų ir Chroniškų Skaudulių, Abelno Nusilpimo, Nervų Išsisėmimo, Skilvio ir Žarnų Ligų, Hemorrhoidų bei Kitų Laukan Ėjimo Nesveikumų, kaipo skausmo ir nesmagumo priežasčių Gydoma Strėnų Gėlimas, Sciatica Neuralgia, Nervų Įdegimas, Chroniškų Reumatiški keblumai, Nosies, Gerklės, Plaučių, Plaučių Arterijų ligas, Inkstų netvarkumus ir kitos ligos Vyrų ir Moterų; o jeigu turite kokią ligą, kurios jūs nesuprantate, pasitikimai pasiklauskite manęs, ir jūsų nesveikumas bus jums išaiškintas.

Mano Išlygos Yra Prieinamos

Kraujo Tyrimai, Laboratoriniai Išbandymai, X-spinduliai, Serumų ir Čiepų Įleidimai.

(PASITARIMAI VELTUI)

Dr. L. ZINS— Įst. virš 25 metai

110 East 16 St., N. Y.

Tarp 4th Ave. ir Irving Pl.

Valandos—9 A. M. iki 8 P. M.
Sekmadieniais 9 A. M. iki 3 P. M.

MES KALBAM LIETUVIŠKAI.

Clement Voketaitis
LIETUVIS ADVOKATAS
113 West 42nd Street
NEW YORK CITY
Telefonas Bryant 9-7763

BROOKLYNO OFISAS
168 Grand Street
Brooklyn, N. Y.
Telefonas Evergreen 8-7179

Dr. Herman Mendlowitz
33 METAI PRAKTIKOS
522 Bedford Avenue
arti Taylor St., Brooklyn, N. Y.
Telefonas Evergreen 7-1312

OFISO VALANDOS
nuo 1—3 diena ir nuo 7—8 vakaro
NEDĖLIOMIS
Nuo 10 iki 12 val. iš ryto

FLATBUSH OFISAS
2220 Avenue J
Kampas E. 23rd St.

JOHN C. BALTUS
REAL ESTATE
Middle Country Road
CORAM, L. L., N. Y.
Turime pardavimui gražių ūkių, akrais ir lotais žemę ir visokių namų. Taipgi parduodame ir biznių vietas.
Kreipkitės sekmadieniais ir šeštadieniais.
Telefonas 1825-R

Tel. Stagg 2-0783 NOTARY
Night Tel. Juniper 5-4912 PUBLIC
Juozas Levanda
(LEVANDAUSKAS)
GRABORIUS
BALZAMUOTOJAS
Patarnauju visiems be skirtumo. Parsamdau automobilius kiekvienam reikale. Kainos žemos.
Ateikite ir persitikrinkite.
337 Union Avenue
Brooklyn, N. Y.
Namas tas pats, tiktai miesto patvarkymu pamainytas numeris buvusio 107 Union Avenue.

FOTOGRAFAS
JONAS STOKES
Traukiu paveikslus familijų, vestuvių, kitokių grupių ir pavienių. Iš senų padarau naujus paveikslus ir krajavus sudarau su amerikoniškais. Reikalui esant ir padidinu tokio dydžio, kokio pageidaujama. Taipgi atmaliavoju įvairiom spalvom.

JONAS STOKES
512 Marion St., kamp. Broadway ir Stone Ave., tarpe Eastern Parkway ir Chauncey stočių BMT Line
BROOKLYN, N. Y.
Tel.: Glenmore 5-6191

Telephone: EVergreen 8-9770
J. GARŠVA
Graborius (Undertaker)
Laidotuvių Direktorius
Išbalzamuoja ir laidoja numirusius ant visokių kapinių; parsamdo automobilius ir karietas veselijoms, krikštynoms ir pasivažinėjimams.
231 Bedford Avenue
Brooklyn, N. Y.

BERN. J. SHAWKONIS
(AŠAKUNAS)
NAUJAS
LIETUVIS GRABORIUS
IR BALSAMUOTOJAS
LAISNIUOTAS
New York ir New Jersey Valstijose
Graborystės reikale visada jums mielai patarnaus pigiai.
306 John Street
Harrison, N. J.
Telefonas: Harrison 6-1693

Pirma Komunistų Radio Prakalba Visai Šaliai

Komunistų Partijos rinkimų kampanijos komitetas praneša, kad jam pavyko susitarti su National Broadcasting kompanija del rinkimų prakalbos, kurią sakys draugas Browder ant radio. Drg. Browder per radio kalbės rugpjūčio 28 d., 10:15-10:30 val.vakare, New Yorko laiku.

Sekamos stotys ir sekamuose miestuose išnešios tą prakalbą:

WEAF—New York
WEEI—Boston
WTIC—Hartford
WJAR—Providence
WTAG—Worcester
WCSH—Portland, Me.
KYW—Philadelphia
WFBR—Baltimore
WRC — Washington
WGY — Schenectady
WBEN—Buffalo
WCAE—Pittsburgh
WTAM—Cleveland
WWJ—Detroit
WMAQ—Chicago
KSD — St. Louis
WHO—Des Moines, Iowa
WOW—Omaha
WDAF—Kansas City
WHIO—Dayton
WCKY—Cincinnati
WIRE — Indianapolis
WTMJ—Milwaukee
WIBA—Madison
KSTP—Minneapolis-St. Paul
WEBC—Duluth-Superior
WDAY—Fargo
KFYR—Bismark
KOA — Denver
KDYL—Salt Lake City
KLO — Ogden
KPO — San Francisco
KFI — Los Angeles
KGW—Portland, Ore.
KOMO—Seattle
KHQ — Spokane.

CLEVELANDO ŽINIOS

Iš Clevelando Lietuvių Darbininkų Gyvenimo ir Jų Klasinio Veikimo.

Skaitoma, kad šiame Ohio didmiestyje lietuviai darbininkai apsigyvenę jau apie 50 metų. Pirmieji lietuviai, atvykę į Clevelandą, apsigyveno prasčiausioj miesto dalyj, tarpe stambiųjų dirbtuvių ir apie marketus. Tuo laiku darbininkai turėjo dirbti po 10, 12 ir 14 val. į dieną. Paprasto darbininko uždarbis buvo $1, $1.50 į dieną. Retai kas uždirbdavo $2 į dieną. Tie sunkaus darbo žmonės ieškojo pigesnių gyvenimui kambarių ir arčiau prie dirbtuvių del sutaupymo poilsiui valandų ir centų. Tuomet čia tarpe lietuvių apšvieta ir klasinis darbininkų judėjimas už savo reikalus nebuvo žinomas. Visi lietuviai darbininkai buvo bažnyčios ir kunigo globoje, išskiriant porą laisvamanių, kuriuos tuomet vadindavo bedieviais arba šliuptarniais. Mūsų sumaningesni darbininkų veikėjai, gyvendami nedatekliuose, pasiaukuodami dėjo didžiausias pastangas ir energiją darbininkų apšvietos reikaluose. Jie su didžiausiu pasišventimu darbavosi įsteigimui mūsų darbininkiškų laikraščių darbo žmonių apšvietai ir apgynimui darbininkų teisių ir žodžio laisvės. Taipgi jie organizavo ir steigė mūsų revoliucines apšvietos organizacijas ir draugijas. Pirmiausia čia pasirodė "Lietuva", vėliau "Kova", "Laisvė", "Pirmyn" ir kiti. Tuomet darbininkiškų laikraščių skaitytojam sunku buvo apsigyventi pas žmones, tikinčius bažnyčiai ir kunigijai. Gaspadinės, nemokėdamos įvertinti apšvietos reikalingumą ir darbininkų klasinį susipratimą, paėmusios šluotą išvydavo ne vieną burdingierių, mylintį skaityti, šviestis, suprasti ir įvertinti pradinius lietuvių darbininkų judėjimo darbus.

Bet tuo darbininkų klasinės apšvietos progreso nesustabdė ir visam pasaulyj nesiras spėka, kuri apšvietą ir klasinę darbininkų kovą už pasiliuosavimą iš po valdančiosios klasės jungo sustabdytų.

Darbininkai pradėjo klasių kovą ir maršuoja pirmyn.

1910 m. pradėjo Clevelande augti lietuvių darbininkų klasinis susipratimas; tais pačiais metais čia įsikūrė lietuvių socialistų 14 kuopa.

1911 m. įsikūrė Mirtos Choras, kuris žymiai veikė dailės srityje ir nemažai pasitarnavo lošimu veikalų ir dainom lietuvių darbininkų judėjimui. Vėliau, susidarius grupei suklaidintų darbininkų, kurie pradėjo veikti prieš komunistine linija nusistačiusius darbininkus ir Mirtos Chorą patraukė savon pusėn. Bet sumaningi darbininkai rankų nenuleido — griebėsi už darbo ir sutvėrė Lyros Chorą, kuris išaugo į didžiulį darbininkų chorą ir šiandien darbuojasi darbininkų dailės srityje.

Mirtos Choras neturėjo komunistinės linijos, todel ir užbaigė savo gyvavimo dienas.

1915 m. susitvėrė LMPS. 24 kp. Vėliau LDLD. 22 kp., dvi darbininkiškos savišalpinės draugijos, Ateities Žiedo Vaikų draugijėlė ir kitoki lavinimosi rateliai.

Pastaruoju laiku Clevelande ir jo apylinkėse pradėjo įsikurti vis daugiau masinių savišalpinių organizacijų ir kuopų: Jaunuolių LDS. kuopos ir atskiros moterų LDS. kuopos. Per tą laikotarpį, nuo 1910 m., visos augščiau suminėtos draugijos, kuopos, choras, lavinimosi rateliai, veikdami žadino darbininkų klasinį supratimą ir augino vietinį darbininkų klasinį judėjimą.

Čia reikia pasakyti, kad pora desėtkų metų atgal tarpe Clevelado lietuvių darbininkų nei vieno nesirado klasiniai prasilavinusio darbininko. Tai kas gi čia galėjo skiepyti tarpe lietuvių darbininkų reikalingumą šviestis, organizuotis, auginti darbininkų judėjimą kovoje prieš valdančiosios klasės žiaurumą ir išnaudojimą darbo žmonių klasės? Dėka valdančiai klasei, vis daugiau rengimui ir gerinimui sistemos didesniam darbininkų klasės išnaudojimui. Darb. nebepakęsdami sunkių gyvenimo aplinkybių, pradėjo organizuotis, šviestis ir kovoti už panaikinimą darbininkų išnaudojimo sistemos. Tačiaus, pasidėkavojant mūsų pasišventusiems draugams, nustačiusiems marksistinę-komunistinę liniją ir už įsteigimą mūsų Amerikos lietuvių darbininkų spaudos, mūsų darbininkiškų draugijų laidos knygos ir laikraščiai — "Laisvė", "Vilnis" ir kiti, davė ir duoda lietuviam darbininkam apšvietą ir klasinį supratimą. Mūsų spauda rodo reikalą visiems darbininkams organizuotis ir vieningai su viso pasaulio darbininkais kovoti po komunistinės partijos vadovybe už panaikinimą valdančiosios klasės visokių žiaurumų ir darbininkų išnaudojimo sistemos.

Mūsų darbininkų spauda nuo pat įsisteigimo buvo kelrodis švietimui Amerikos lietuvių visuomenės ir visuomet stovi darbininkų reikalų sargyboje.

Mūsų darbininkų spauda išauklėjo darbininkuose klasinį supratimą, išaugino Amerikos lietuvių darbininkų judėjimą po visą šalį.

Dabar jau ir katalikiškų pažvalgų darbininkai pradėjo matyti, kad darbininkų spauda teisingai apgina visų sriovių darbininkų reikalus. Jau ir su jais galima susišnekėti ir pasidalinti mintimis darbininkų reikaluose. Nors vietinis Smetonos kavalierius K. Karpius čerškia, kaip svirplys savo gazietoj, kad jo pasekėjai saugotųs komunistų, nesusidėtų su tais, kurie kovoja už darbininkų interesus šioje šalyje, taip pat darbuojas už atsteigimą Lietuvos darbininkams demokratinių teisių Lietuvoje.

Tai kas gi kaltas, kad sąmoningi darbininkai visokių sriovių pradeda neklausyti fašistinių agitatorių?

Argi ne patys fašistai kalti rengime karų žudymui milionų darbininkų ir griovimui visko, kas tik yra darbininkų pastatyta. O jeigu darbininkai vienijas ir kovoja prieš fašistų diktatorių žvėriškumus, tai jiem kapoja galvas, šaudo ir tūkstančius kalėjimuose pūdo.

Argi fašistiniai diktatoriai negali suprasti, kad jie savo žvėriškumu patys save muša ir patys rėkia. Ar ilgai jie galės susirasti darbininkų žmonių, kurie pritartų jų žvėriškiem darbam.

Darbininkų klasė jau pradėjo matyti, kas yra jų vadovas ir kas priešas.

Darbininkai pamatė, kas stovi darbo žmonių sargyboje už jų interesus. Už tai ir pradėjo vienytis Francijoj, Ispanijoj, Amerikoj ir kitose šalyse, kur tik fašistai parodo savo iltis ir pradeda varžyti darbo žmonių laisvę.

Darbininkai organizuojasi, vienijasi ir tiktai vieninga darbo žmonių galybė, po Komunistų Partijos vadovybe palauš fašistinį nugarkaulį ir įsteigs visam pasaulyj darbininkų valdžią.

A. M. B.

Seville, Ispanija. — Grupė Italijos armijos lakūnų įstojo į fašistų tarnybą neva kaip "atsarginiai."

Easton, Pa.

Mūsų kunigas Garmus pašvenčia daug laiko keikimui komunistų. Mat kaip jis atvažiavo į naują parapiją, pradėjo lankyti visų lietuvių grįčias, nepaisant, kas jie bebūtų. Daugiausią laiko jis pašvenčią lankymui bolševikiškų grįčių. Kiek teko girdėt, ne vienas bedievis "išvanojo" jam kailį; jis negali išlaikyt kritikos; tiesa jam nepriimtina. Kun. pamatė, kad ir katalikai nelenkia galvų, ne taip kaip mainose. Tai dabar jis stengiasi, kiek galėdamas sufanatizuot tuos darbininkus, kurie dar šiek tiek stovi arčiau jo.

Pas mus susitvėrė Lietuvių Piliečių Kliubas. Kliube priklauso visokių pakraipų žmonės. Kliubiečiai draugiškai sugyvena. Kunigas visokiais budais stengiasi kenkt kliubiečiams. Nėra ko stebėtis iš tokių kunigo darbelių, bet reikia stebėtis iš tų, kurie aklai seka kunigą Garmų.

Lietuvių Piliečių Kliubo susirinkime buvo balsavimas, ar rinkti delegatus į Amerikos Lietuvių Kongresą, Clevelandan; kurie balsavo už siuntimą delegatų į minėtą kongresą, tai P. Švelnikas sako: ar tu balsuoji už Bimbą? Žmogus atsako: aš balsuoju už delegagata, ne už Bimbą.

Kiek teko pastebėt, tai P. Š. dėjo visas pastangas, kad įnešus suirutę kliube. Mat jis papratęs ir kitose organizacijose suirutes daryti.

Ėjo gandai, kad kai bimbiniai ateis į kliubą, tai norės užvaldyti. Bet jau daug bimbinių prisirašė prie kliubo ir nieko panašaus nėra. Kiek teko patirti, jie yra labai draugiški ir nuoširdžiai remia kliubo darbus.

Skaitau "Laisvę" ir "Naująją Gadynę" (kai kur gaudamas) ir tarp tų dviejų laikraščių matau didelį skirtumą. Įsitikinau, kad "Laisvė" tikrai atstovauja darbininkų reikalus, o "Naujoji Gadynė" jieško vis kokių tai priekabių prie darbininkiško judėjimo.

Vieną kartą P. Š. pasigyrė: jeigu laisviečiai atsakys į mano korespondenciją, tai bus vyrai! Atsakymas buvo: jeigu vyras rašytų, tai vyrai ir atsakytų. Aišku, kas jis per vienas. Pasirodo—laisviečiai jį ignoruoja.

Pora metų atgal P. Š. man sakė: argi Bimba gali kritikuoti Leoną Prūseiką. Leonas yra mokytas žmogus, baigęs Rusijoj universitetą; turi daug patyrimų iš 1905 metų revoliucijos, buvęs katorgoj. Prūseika yra gabiausias žmogus Amerikos lietuvių bolševikų tarpe.

Skaitau "Naujosios Gadynės" num. 29. Žiūriu, nagi švelnikas kritikuoja Prūseiką. Mislinu sau, kokį universitetą P. Š. ėjo?!

Katalikas.

NAUJA PUIKI VIETA
Restaurant, Bar and Grill
411 Grand Street
Brooklyn, N. Y.
Sav. Vincas Višniauskas
Manageris, Juozas Zeidat
Amerikos išdirbimo ir importuotos degtinės, vynai
Šaltas, Putojantis Alus
Taipgi patarnaujame gerais valgiais. Tinkamiausia vieta praleidimui laiko ir pasimatymo su žmonėmis.

Stephen Bredes, Jr.
LIETUVIS ADVOKATAS
197 Havemeyer Street
Brooklyn, N. Y.
Telephone Evergreen 7-1516
NAMŲ ANTRAŠAS:
6502 Grand Avenue,
Maspeth, N. Y.
Telefonas Juniper 5-6776

"Laisvės" Naudai Parengimai: Prašom Įsitėmyt ir Kviečiam Juose Dalyvaut

Wilkes-Barre--Scranton

Amerikos Lietuvių Darbininkų Literatūros Draugijos 12-tas Apskritys rengia didelį

PIKNIKĄ SU PROGRAMA

Dainuos Aido Choro mišrus seks tetas iš Brooklyn, ir Wyoming, Pa., Merginų Oktetas. Bus ir daugiau dalyvių programoje.

Piknikas bus 30 d. Rugpjučio-August

ŠOKIAM YRA PAIMTA SALĖ I R GRIEŠ GERA ORKESTRA.

Puiki proga jaunimui pasilinksminti. Vieta visiem g e r a i žinoma, kaipo patogiausia piknikam:

VALLEY VIEW PARK -:- INKERMAN, PA.

DRG. D. M. ŠOLOMSKAS SAKYS PRAKALBĄ

PHILADELPHIJOS DIDYSIS PIKNIKAS

Philadelphijos Organizacijų didysis piknikas su dovanomis bus:

Rugsėjo 6 September

Puiki muzikalė programa, kurią išpildys sekanti chorai: Aido Choras, iš Brooklyno; Sietyno Choras, iš Newarko; Lyros Choras, iš Shenandoah, ir Lyros Choras iš Philadelphijos. Bus ir daugi au dailės ir sporto kavalkų

Nauja, Nepaprastai Graži Vieta

Puikus ežeras, maudynės, laivais pasivažinėjimai.

500 Stalų Grupėms Naudotis

Patogi vieta automobi liams ir parkas platus, daug medžių ir visi parankumai.

Alcyon Park, Pitman, N. J.

Tuojau įsigykite įžangos bilietukus ir naudokitės dovanomis.

$300 DOVANOMIS. PIRMA DOVANA $100.

Šokiams Grieš Gera Orkestra

-:- PITTSBURGHO IR APIELINKĖS ŽINIOS -:-

Draugijų Sąryšis Šaukia Konferenciją.

Rugpjūčio 14 įvyko Draugijų Sąryšio susirinkimas. Aptarta keletas svarbių klausimų. Nusitarta tuojaus susirašinėti ir bendrai veikti su Lietuvių Kongreso Veikiančiuoju Komitetu. Pikniko komitetas raportavo, kad visų draugijų bendras piknikas įvyks rugsėjo 13, Amšiejaus darže, McKees Rocks, Pa. Kviečiamos visos draugijos prie pikniko rengtis.

Visų lietuvių draugijų konferencija nutarta laikyti spalio 25, Liet. Mokslo svetainėje. Taipgi kviečiamos draugijos prie to rengtis. Taipgi nusitarta greitu laiku surengti prakalbos Lietuvos ir Ispanijos klausimu.

Draugijų Sąryšis yra bendro fronto organizacija. Jame priguli įvairių pažvalgų žmonių, bet veikia bendrai.

Kroatai Prisidėjo Prie Plieno Darbininkų Organizavimo

Šiomis dienomis Fraternalių Organizacijų Komitetas organizavimui plieno darbininkų aplaikė labai gražų laišką. Kroatų Fraternalė Unija, susidedanti iš apie 75,000 narių, prisidėjo prie komiteto, užgyrė plieno darbininkų organizavimo darbą. Tai didelis žygis. Reikia čia žymėt, Kroatų Fraternalės Unijos vadovybė randasi gana konservatyvių žmonių rankose. Ir tai jie užgyrė tą darbą.

Lietuvių Susivienijimas Amerikoje turėtų ir tą padaryti. Kuopos tos organizacijos turėtų siųst rezoliucijas centran reikalaujant, kad Centro Komitetas irgi užgirtų organizavimą plieno darbininkų ir sykiu prisidėtų prie to darbo. SLA juk pažangesnių žmonių vadovybėj, negu Kroatų Fraternalė Unija.

Dabar svarbiausias darbas --tai kiekvienoj draugijoj kelti plieno darbininkų organizavimo darbas. Turime rengtis prie masinės konferencijos, kuri greitu laiku bus šaukiama.

Rep.

Prakalbos

Seredoj, rugpjūčio (Aug.) 26, 7:30 val. vakare, Liberty svetainėje, 1322 Reedsdale St., N. S. kalbės:

St. Bakanas—apie dabartinę Lietuvos padėtį ir Lietuvos Kongresą.

J. Gasiunas—apie dabartinę Ispanijos padėtį ir prezidentinius rinkimus.

M. Janavičienė—iš Washington, Pa., apie moterų reikalus.

Plieno darbininkų organizatorius—apie plieno industriją.

Rengia Amerikos Lietuvių Darbininkų Literatūros Draugijos 87 kuopa. Įžanga veltui.

Visi lietuviai ir lietuvaitės —kviečiami šiose labai svarbiose prakalbose dalyvauti.

Patys dalyvaukite ir savo kaimynams bei draugams praneškite. Visiems svarbu.

Po prakalbų seks klausimai ir diskusijos. Kiekvienas galės savo mintį išsireikšti.

Komitetas.

Keletas Faktų Apie Joną Shušinską

PHILADELPHIA, Pa. — Lietuvių Tautiškas Pašalpos Kliubas per daugelį metų rūpinosi paliuosuoti Joną Shušinską iš kalėjimo. Turėjo paėmę kelis advokatus, kurie darė visokius bandymus išliuosuoti.

Paliuosavimui J. Shušinsko reikėjo nemažai pinigų. Philadelphijos kliubai turėjo išrinkę komitetą, kuris atsišaukė į visas organizacijas ir draugijas, kad prisidėtų piniģiškai tame reikale. Buvo gana geras atsiliepimas ir buvo sukelta pinigų tam darbui. Bylos vedimu rūpinosi LTPK. komitetas, taipgi ir pinigų globojime.

Kadangi buvo padaryti keli bandymai ir jokių paskemių nedavė, tai tas klausimas buvo padėtas į šalį per keletą metų.

1936 metų pradžioj vėl kilo klausimas reikale Jono Shušinsko. LTPK. vėl išrinko komitetą dar kartą bandyti paliuosuoti J. Shušinską. Į komitetą išrinkta F. Lukoševičius ir M. Žaldokas. Komisija su ėjau laukan, bučiau bėgęs, jei bučiau radęs pinigų. Bet kuomet neradau, tai jieškojau policijos. Pamačiau tris policistus prie Ferguson House ir pasakiau jiems, kad jie užrakytų mane."

Toliaus jis pasakė, kad jis norėjo parduoti auksinį laikrodėlį ir nusipirkti revolverį ir nušauti kriaučių Brennan, kuris pasiuvęs jam siutą ir paėmęs $40 už siutą, o siutas buvęs vertas tik $25. Ir Brennan pramušęs jam galvą. Delto jis ir norėjęs nusipirkti revolverį ir nušauti jį.

Tai tokis pasakojimas Shušinsko teisme. Bent taip nurašyta stenografistės, kaip jis kalbėjo, be jokio taisymo kalbos klaidų. Teisme buvo duota jam du advokatai nuo valdžios, kurie gynė jį. Jis buvo nuteistas į elektros krėslą. Bet kadangi buvo pripažinta, kad jis nesveikas protiškai, tai mirties bausmė buvo pakeista amžinu kalėjimu. Buvo jau du kartu padaryta prašymas, kad jį paliuosuotų, bet likosi atmesta.

1922 m., sausio 26 dieną, likosi iškeltas iš kalėjimo į ligoninę Fairview State Hospital ir dabar jis ten randasi. Vyriausias ligoninės daktaras, C. B. Holbrook, pažymi savo laiške kovo 18 d., 1936 m., kad Joną Shušinską negalima ne tik paliuosuoti, bet ir į kalėjimą sugrąžinti, nes jo protas veikia nenormališkai. Jis kartais kalba labai protingai, bet kartais būna labai pavojingas. Jį pavojinga paleisti iš ligoninės.

Tačiaus jei Lietuvos valdžia sutiktų priimti pas save jį ir apmokėtų jo pervežimą į Lietuvą, tai gal ir išleistų Amerikos valdžia. Bet deportuoti Amerikos valdžia nesutinka jokiu būdu,

Prie to, norint paliuosuoti jį, tai reikia nusiųsti du žymius proto daktarus, kurie visapusiškai jį išegzaminuotų ir pasakytų ar jis yra galima paliuosuoti ar ne.

LTPK. nutarė palikti minėtą klausimą taip kaip yra.

Atskaita.

Par visą laiką įplaukė viso $2,339.02. Išmokėta advokatams $1,272.07. Lieka kliube dar $1,066.31.

P. S. Tie pinigai yra bankoj ir jų visų kaipo sumos negalima atsiimti. Banka tik moka po tam tikrą nuošimtį į tam tikrą laiką.

LTPK. Komitetas:

G. Lukoševičius,
M. Žaldokas.

Worcester, Mass.

Barasi worcesteriečiai, kad mažai žinių būna iš šios didelės kolonijos.

Kaip paprastai, vasara visur veikimas silpnėja, nes žmonės iš miestų bėga į pajūrius ir miškus pakvėpuoti tyru oru. Bet sekmadienį, rugpjūčio 23 d., kiekvienas lietuvis, kuris nors kiek atjaučia darbininkų klasę, turi rengtis į Olympią Park, kur taip pat gaus tyro oro ir galės maudytis. Tą dieną lietuvių draugijų veikiantysis komitetas rengia didelį pikniką, naudai Amerikos Komunistų Partijos rinkimų kampan. vedimui. Kiekvieno lietuvio priedermė—kuris tik nenori karo ir fašizmo čia, Amerikoj, ir visam pasaulyj—dalyvauti šiame piknike, kad sukėlus keletą dolerių Komunistų Partijos rinkimų kampanijai. Kiekvienas sukeltas doleris šiam tikslui—bus vinis imperializmo ir fašizmo grabui.

S. J.

Lawrence, Mass.

Mirė Petras Boumila, Sandariečių Žymus Veikėjas.

Rugpj. 8 d., Mass., General Hospital, Bostone, mirė Petras Boumila, Lawrence ir apylinkėse gerai žinomas, darbštus tautiečių-sandariečių vaikėjas.

Paliko nuliudime ir gailesčiuose žmoną, dvi dukteris ir du sūnus, taipgi du brolius ir daug kitų artimų giminių. Petras buvo dar tik 49 metų amžiaus, stiprus vyras.

Boumilai gyveno Lawrence priemiestyj Methuen per suvirš 20 metų. Per pastaruosius keliolika metų P. Baumila užsiėmė darymu ir pardavinėjimu "sodės." Bedarbės laikams užėjus, regis, ir jam sunkokai prisiėjo kovoti su gyvenimu. Tad paaugėjusį sūnų paliko vertelgauti "sodės" bizny, o pats nuėjo dirbti į dirbtuvę, kurioj dirbo iki liga pakirto sveikatą.

Velionis buvo pastoviai nusistatęs sandarietis - tautietis. Bet buvo gero teisingo būdo žmogus abelnam gyvenime. Jis daug veikė savo pažiūrų draugijose. Bet neturėjo palinkimo niekinti, kabinėtis prie kitokių pažiūrų žmonių bei draugijų, organizacijų. Tiesa, turėjo išdidumo—prieš bile ką nesilenkė.

Jis nemažai prisidėjo prie įsteigimo "neprigulmingos" parapijos Lawrence; ne be jo prisidėjimo buvo įsigyta bažnyčia, kapinės, "prieglaudos" ukė-farma.

Pastaraisiais laikais, "neprigulmingoj" parapijoj, parapijonų tarpe kilus nesutikimam del kun. Valadkos, velionis visada palaikė kunigo pusę, vis bandė pagelbėti kunigui, aparaminti nepasitenkinančius, kad tik palaikyti sutikimą. Jis buvo vienas iš geriausių kunigo Valadkos užtarėjų. Bet jis per savo įsitikinimą į kunigą, ir kad parapijoj palaikyti nuotaiką, negalėjo permatyti kunigo žygių, kuriuos permatė daugelis kitų parapijonų ir kėlė prieš kunigą nepasitenkinimo balsą.

Kada Petrą liga guldė ant mirties patalo, įvyko parapijos susirinkimas, kuriame, sakoma, kilo aštrūs reikalavimo balsai, kad kunigas aiškiau vestų finansinius reikalus, tai po to susirinkimo, už kelių dienų, kunigas apleido Lawrencą be parapijos leidimo. O Petrui mirus, velionio giminės ir draugai kreipėsi prie kun. Valadkos, kad atvažiuotų atiduoti paskutinį patarnavimą, tai kunigas atsakęs, kad del vieno numirėlio jam neapsimoka daryti kelionė.

Tuo tarpu eilė velionio draugų ir draugių, iš Lawrenco ir apylinkių, atlankė kūną, net daugelis kitų pažiūrų žmonių tose eilėse matėsi; velionio kūną į kapines lydėjo trys vežimai gėlių, skirtų nuo draugijų, nuo velionio draugų, draugių, giminių; apie 70 vežimų, pilni palydovų, o kunigui Valadkai neapsimokėjo daryti kelionė, tarsi, kad Petras gyvas būdamas būtų buvęs jo priešas. Koks šaltas atsakymas! Koks pavyzdys visiem "neprigulmingiečiam," kuriuo sarmatytųsi pasididžiuoti ir karščiausia davatka.

Nestebėtina, kad daugelis parapijonų, kurie nesurišti pinigiškai su parapijos turtais, rengiasi visiškai pasitraukti nuo parapijos.

"L." Rep.

So. Boston, Mass.

Šio Sekmadienio Radio Programa

Prašome užsistatyti savo radio—WIIDH stoties (830 kilocykles), 9:30 val. ryte, šį sekmadienį.

1—Ben Simmons orkestra iš Paquonock, Conn.

2—Emilija Rudokiutė, dainininkė, iš So. Bostono.

3—Šešios Birutės iš Bostono po vadovyste Valentinos Minkienės. Akompanuoja Adelė Vaigauskaitė.

Po programai prašome parašyti laišką arba atvirutę į stotį WHDH: Lithuanian Program, Boston, Mass., pranešdami, kaip patiko programas. Jei norėtumėte išgirsti kokią dainą ar muziką, malonėkite pranešti ir mes bandysime išpildyti jūsų prašymus.

Steponas Minkus.

PRANEŠIMAI IŠ KITUR

SHENANDOAH, PA.

Lyros Choras rengia didelį pikniką nedėlioj, 30 d. rugpj., Laudeman giraitėje. Draugai žinote, kad Lyros Choras plačiai dalyvauja darbininkiškam judėjime, išpildo programas ir kitokiais būdais remia darbininkų klasės parengimus. Tad ir mūsų pareiga juos paremti ne vien tik finansiškai, bet ir morališkai. Piknike turėsim skanių užkandžių, gėrimų ir gera orkestra griež visokius šokius. Pradžia 10 val. ryto.

Rengėjai.
(197-198)

PATERSON, N. J.

Keturios organizacijos bendrai rengia didelį pikniką. Tai yra ALD LD 84 kp., rusai, ukrainai ir lenkai. Piknikas įvyks nedėlioj, 23 d. rugp., Glinskio ūkėje, 2nd Ave., Warren Point, N. J., pradžia 10 val. ryto. Įžanga 25c. asmeniui. Nuvažiuot reikia imt karas ant Broadway St., ir išlipt ant 2nd Ave., kaina tik 5c. ant karo.

Kviečia Rengėjai.
(197-198)

BALTIMORE, MD.

L.D.S. 48 kp. bendrai su rusų ir Ukrainų organizacijomis rengia didelį pikniką nedėlioj, rugp. (Aug.) 23, 1936, ant R. U. D. šoro, labai daili ir patogi vieta; yra didelė svetainė šokiams ir geras vanduo del maudymosi. Bus įvairių žaislų, bus virvės traukimas lietuvių su rusais, mes lietuviai turime nugalėti rusus. Kelrodis ir transportacija, nuvažiavimas ir įžanga tik 30 centų.

Vienas trokas išeis nuo 20 N. Calhoun St. kaip 9 ryte; antras kaip 11 val. ryto. Taipgi bus mašinų—kaina mašinoms 65 centai.

Tie kurie važiuos savo mašinoms, važiuokite Eastern Ave Road iki Josenhans corner pasukite po tiesei, važiuokite tri mylias ir pasukite vėl po tiesei į R.U.D. Shorą.

Komitetas.
(196-197)

SCRANTON, PA.

Am. Lyga prieš karą ir fašizmą šaukia masinį mitingą ant Court Square, prie John Mitchell stovylo, subatoj, 22 d. rugpjūčio, 7:30 val. vakare. Bus geras kalbėtojas iš New Yorko, kuris išaiškins apie Ispanijos padėtį. Tad visiems svarbu dalyvauti ir išgirsti, kas dedasi šiandieną visam pasaulyje.

Komisija.
(196-197)

BINGHAMTON, N. Y.

L.D.S. 6 kp. rengiamas piknikas įvyks nedėlioj, 23 d. rugpj., J. K. Žvirblio (Kosiešio) farmoje. Šiame išvažiavime dalyvaus ir grįžtanti delegatai iš LDS Seimo—drg. R. Mizara, Dr. Kaškiaučius ir P. Buknys ir kiti. Jie ia pasakys svarbias prakalbas ir bus įdomu visiems pasiklausyti. Kviečiam senus ir jaunus dalyvauti išvažiavime. Bus galima pasišokti prie geros orkestros, pasivaišinti gėrimais, skaniais užkandžiais ir taip su draugais pasikalbėti.

Rengėjai.
(196-197)

FREEHOLD, N. J.

A.L.P. Kliubas rengia paskutinį šios vasaros pikniką nedėlioj, 23 d. rugpjūčio ant Jaskaus farmos, Englishtown, Rd. 1 mylia nuo Freeholdo. Tai bus vienas iš puikiausių piknikų. Kviečiam visus dalyvauti, nes čia išgirsite daug negirdėtų žinių, ir tuom pat kartu galėsite pasilinksminti prie geros A. Gorskio orkestros, iš Elizabetho.

PASARGA. — Jei tą dieną lytų, tai piknikas įvyks sekantį nedėldienį.

Komisija.
(196-197)

SOUTHBURY, CONN.

A.L.D.L.D. 255 kp. ir L.D.S. 93 kp. bendrai rengia didelį ūkininkų pikniką nedėlioj, 23 d. rugpjūčio, ant J. Ivanausko farmos, 12 val. dieną įžanga tik 15 centų. Prie įžangos tikieto bus du laimėjimai. Bus sporto programa ir keletas gerų kalbėtojų. Taipgi bus gera orkestra šokiams. Kviečiam visus dalyvauti ir linksmai dieną praleisti.

Komisija.
(196-197)

GRAND RAPIDS, MICH.

Keturios organizacijos — ALDLD 66 kp., LDS 41 kp. L. D. Choras ir L.D.S. draugija bendrai rengia didelį pikniką naudai "Laisvės" ir "Vilnies". Nedėlioj, 23 d. rugpjūčio, Kooperatyvo parke prie Green Lake. Šis piknikas bus įdomus, nes iš Chicagos atvažiuoja keletas mašinų, kurie padės išpildyti programą ir pasakys puikią prakalbėlę. Prie to turės gerą orkestrą šokiams, skanių užkandžių, ir gėrimų. Taipgi galėsite kas norėsite tyram ežero vandenyje pasimaudyti. Turint automobilius ir esant juose vietos, prašome važiuojant sustot prie LDS svetainės ir paimti norinčius važiuoti draugus. Kurie norės, tai galės ir trokais važiuot. Pirmutinis trokas išeis 10 val. ryto, antras—1 val. po pietų; abu trokai išeis nuo L.D.S. svetainės.

Komitetas.

SO. BOSTON, MASS.

Didelis dviejų kolonijų piknikas rengiamas nedėlioj 23 d. rugpj., Tauliško namo parke, Montello, Mass.

Piknika rengia Bostono ALDLD 2 kp. ir Montello TDA. kuopa. Iš Bostono busai išeis 11:30 val. ryto nuo 376 Broadway. Kviečiam visus skaitlingai dalyvaut. Bus sporto žaislų, šokiai, skanių valgių ir šaltų gėrimų. Galėsite linksmai dieną praleist tyram ore ir pasikalbėt su draugais ir susipažinti su naujais.

Kviečia Komisija

Liberty Park Bar & Grill
1144 LIBERTY AVE. HILLSIDE, N. J.
Tel. Wa. 3-9515
Vienatinis Lietuvių Parkas
Tarpe Newark'o, Elizabeth'o ir Irvington.
Busai priveža prie pat parko.
Tinkama vieta visokiem parengimam, nes nereikia jieškoti po laukus. Yra ant gražaus kalno, vieta švari, galima rengti piknikus arba kitokius parengimus.
Prašome lietuvių sustoti bile kada nedėldieniais ir šiaip vakarais
Gera muzika Pėtnyčioms, Subatoms ir Nedėlioms.
UŽLAIKOME VISOKIŲ VALGIŲ IR GĖRIMŲ
SAVININKAS F. LASECK.
Važiuokite Liberty Avenue, kol rasite iškabas.

F. ŠATO FOTOGRAFIŠKA STUDIJA
Worcestery—Prieinamiausia Lietuviam
Tai—VENUS STUDIO.
Atskiri asmenys ir grupės fotografuojama tobulai ir greit.
24 Millbury St. Worcester, Mass.

PUIKIAI ĮTAISYTAS LIETUVIŠKAS KABARETAS
OASIS CABARET
MATHIAS LAUKUS, SAVININKAS.
Visokie Gėrimai, importuoti ir Amerikos išdirbimo.
Taipgi Patarnaujame ir Gerais Valgiais
KAS SUBATĄ TURIME PARES
Duodame Gerą Programą ir Šokiam Griežia Šauni Orkestra.
SKANIŲ UŽKANDŽIŲ KIEK KAS NORI
914 Broadway, (arti Myrtle Ave.) Brooklyn, N. Y.
Kviečiame pažįstamus užeiti su mumis pasimatyti ir norime įsigyti pažinties su tais, kurių dar nepažįstame. Tat prašome užeiti.

Tel. Virginia 7-4499
Barry P. Shalins
(ŠALINSKAS)
LIETUVIS GRABORIUS
Suteikiam Garbingas Laidotuves nepaisant kaštų.
Turim puikiai įtaisytą Koplyčią ir salę del po šermenų pietų.
Teikiam nemokamai vėliausios mados automobilius.
84-02 JAMAICA AVE.
Prieš Forest Parkway
WOODHAVEN, L. I., N. Y.

Telephone Stagg 2-4409
A. Radzevičius
GRABORIUS
(UNDERTAKER)
Vedu šermenis ir palaidoju tinkamai ir už prieinamą kainą.
Parsamdau automobilius vestuvėm, parėm, krikštynom ir kitokiem reikalam.
402 Metropolitan Ave.
(Arti Marcy Avenue)
Brooklyn, N. Y.

Petras Prasauskas
Budavonių Kontraktorius
Budavoju naujus ir taisau senus namus. Moderniškai padarau krautuvėm frontus.
Kreipkitės
PETER PROSS
1771 Stillwell Ave.,
Brooklyn, N. Y.
Telefonas Beachview 2-3103

NOTARY PUBLIC TEL. STAGG 2-5043
Matthew P. Ballas
(BIELIAUSKAS)
LAISNIUOTAS GRABORIUS
660 GRAND STREET BROOKLYN, N. Y.
Puikiai įrengtos dvi koplyčios duodamos mylimiems pašarvoti dovanai.
Nuliūdimo valandoj, kreipkitės pas mus, patarnavimas bus užtikrintas ir už prieinamą kainą.

Telefonas: Humboldt 2-7964
DR. J. J. KAŠKIAUČIUS
530 Summer Ave., arti Chester Ave.
NEWARK, N. J.
VALANDOS: 2—4 ir 6—8,
Nėra valandų sekmadieniais.

Lietuvių Anglių Kompanija
Pirmos klasės anglis, geriausios rūšies ir pilnas svoris—2000 svarų tonas, tai legališkas svoris. Pristatome greit į jūsų namus. Prašome įsitėmyti adresą ir telefoną.
Telefonuokite: EVergreen 7-1661
arba užeikite pasikalbėti į ofisą
Kampas Union Ave. ir Grand St.
485 Grand St., Brooklyn, N. Y.
TRU-EMBER COAL COMPANY
(LIETUVIŲ ANGLIŲ KOMPANIJA)
485 Grand Street Brooklyn, N. Y.
Telefonas: EVergreen 7-1661

NEW YORKO IR APIELINKĖS ŽINIOS

Rytoj Taikos Paradas; Visi Ir Visos Dalyvaukite!

Rytoj, 22 d. rugpjūčio, po pietų prasidės Taikos Paradas nuo 72nd St. ir 1st Ave., New Yorke. Jis turi būti vienas iš didžiausių New Yorke. Dar niekados pirmiau nebuvo taip didelis karo pavojus, kaip jis dabar yra.

Ispanijos fašistai sukilo prieš Ispanijos liaudį kurstomi Italijos ir Vokietijos fašistų. Kada dabar Ispanijos fašistai negali įveikti liaudį, tai Mussolinis ir Hitleris atvirai remia fašistus ginklais, karo lėktuvais ir aprūpina savais lakūnais, amunicija ir kitaip. Mussolinis jau grumoja, jeigu Ispanijos fašistai negalės nugalėti liaudį, tai jis į Ispaniją pasiųs savo 3,700 karo lėktuvų ir išžudys liaudies kovotojus, kad pagelbėjus fašistams.

Aišku, kad tas veda prie viso pasaulio karo. Komunistai jau senai sakėme, kad fašizmas karu kvėpuoja, kad jis sudaro žmonijai didžiausį pavojų. Juk jeigu Italijos ir Vokietijos fašistai užpuls Ispanijos liaudį, tai į tai negalės ramiai žiūrėti Francijos Bendro Fronto valdžia, Sovietų Sąjunga ir kitos šalys, kurios stoja už nesikišimą į Ispanijos vidaus reikalus.

Dabar karo pavojus didesnis, kaip bent kada pirmiau. Kiekvieną dieną, kiekvieną naktį gali įvykti baisi nelaimė. Tolimuose Rytuose Japonijos imperialistai tik laukia progos, kad puolus ant Sovietų Sąjungos. Lenkijos fašistai taipgi greitai rengiasi karan. Pasaulis yra ant karo vulkano.

Rytoj visi laisvę mylinti, Ispanijos liaudies draugai, Sovietų Sąjungos šalininkai, darbo žmonės ir profesionalai eikite į Taikos Paradą! Rytoj mes galime griausmingu balsu sušukti prieš fašistų karo provokacijas. Masiniai išstojimai priverčia išnaudotojus atkeisti karo planus.

Lietuviai ir lietuvės yra kviečiami ne vėliau 12 valandos dieną susirinkti prie Lietuvių Amerikos Piliečių Kliubo, 280 Union Ave., iš kur visi ir visos važiuosime į parado punktą. Būkite laiku!

Karo Priešas.

Reikalauja Prašalinti Darbininkų Priešą

Kings County srities Komunistų Partija ir kitos organizacijos siunčia reikalavimus New Yorko valstijos gubernatoriui ir kitiems viršininkams, kad Kings County apskričio valdžios advokatas Geoghan būtų prašalintas iš tos vietos.

Wm. F. X. Geoghan pasirodė didelis darbo žmonių priešas. Jo jau sudaryti keli neteisingi apkaltinimai prieš unijų darbininkus ir streikierius. Taipgi jis yra bjaurus negrų priešas. Darbininkų masės nori išmesti iš viešos įstaigos tą elementą.

Streikas yra pas Paul Cohen Co., 881 Broadway, New Yorke. Dirbtuvę pikietuoja unijistai.

Nelauktas "Svečias"

Bernard Kelly, 35 metų, įėjo į Fort Hamilton policijos stotį ir reikalavo, kad jį pasodintų į kalėjimą. Tos stoties policijos leitenantas nesutiko jį "aptarnauti", nes jis nebuvo prasikaltęs.

"Gerai", atkirto Kelly, "Aš tą pataisysiu".

Išėjęs lauk, Kelly pasiėmė išmatų dėžę ir trenkė ją per krautuvės langą. Tuomet, žinoma, jis tapo suareštuotas ir teisėjas J. Troy "svečią" nuteisė 30 dienų sunkaus darbo.

Protestas Prieš Negrų Persekiotoją

Tarptautinis Darbininkų Apsigynimas įteikė New Yorko policijai griežtą protestą prieš policininką, kuris turi No. 6292. Tas policininkas Central Parke žiauriai užpuolė ir iškoliojo negrą Heroldą Hanibalą. Negras karštą vakarą sėdėjo parke, prie jo priėjo tas policininkas ir bjauriai pradėjo kolioti, vadinant vagiu, kišenių kraustytojum ir kitais nepamatuotais vardais. Negras darbininkas užprotestavo prieš policininko tokį elgėsį, nusirašė jo "biadžės" numerį ir apie tai pranešė Tarptautiniam Darbininkų Apsigynimui.

Ar Matėte "Čigonus"?

Cameo teatre, ant 42nd St., netoli Broadway, New Yorke, jau ilgokai yra rodomas Sovietų Sąjungoje gamintas judis vardu "GYPSIES" (Čigonai). Apie šį judį gerai atsiliepė net kapitalistinė spauda, kad jis gerai techniškai padarytas ir labai įdomus.

Aiškus dalykas, kad lietuviams verta pamatyti "Čigonus", nes veik visi mes žinome, kaip jie vesdavo valkatystės gyvenimą. Judyje parodo jų pirmesnį ir dabartinį Sovietų Sąjungoj gyvenimą.

55-tas METINIS PIKNIKAS

DRAUGYSTĖS ŠVENTO JURGIO

Sekmadienį, 23 Rugpjūčio (August)

Nuo 2 iki vidurnakčio

KLAŠČIAUS CLINTON PARK

Betts ir Maspeth Aves., Maspeth, L. I.

Gerbiamieji Brooklyno ir apylinkės lietuviai ir lietuvaitės. Kviečiame visus atsilankyti į mūsų puikiausį pikniką, kur bus progos su pažįstamais sueit ir prie puikios muzikos pasišokt.

Du orkestrai gros be pertraukų. Muzika (1) Retikevičiaus gros lietuviškus šokius, (2) Kaiza—amerikoniškus

Įžanga 40 Centų Asmeniui.

KELRODIS: Iš Williamsburgo, gatvekariu ar automobiliu, važiuokite Grand St. arba Flushing Ave. iki 58th (Rust) St., sukite po kairei ir važiuokit bei eikit iki Maspeth Ave. Parkas ant kairiojo kampo.

Liaudies Teatro Ekskursija

Visi Brooklyno Liaudies Teatro Mėgėjai, Visi Liaudies Teatro Pritarėjai ir Prieteliai, Kviečiami Vykti į Bear Mountains

Rugpjūčio 23, kaip 9 val. iš ryto, nuo Battery Parko, New Yorke, išeina laivas į Bear Mountains. Liaudies Teatro artistai ir pats režiserius, J. Valentis, senai planavo tokį išvykimą su visa teatrininkų grupe į kalnus. Tokis išvykimas įvyksta sekamą nedėldienį. Apart pačių teatro mėgėjų, kviečiami ir Liaudies Teatro rėmėjai ir prieteliai vykti kartu į meškų kalnus. Vykstant didesnei grupei, yra daug smagiau ir jaukiau, nuvykus laiką praleisti.

Kelionė į abi pusi tik vienas doleris. Kaip kurie Liaudies Teatro mėgėjai jau labai tuo išvykimu susidomėjo ir ruošiasi. Tad ne pro šalį priminti ir kitiems, kad ruoštųsi, nes kelionė bus linksma ir smagi Hudson upe važiuojant.

Kviečia Rengimo Komisija.

Ir Mano Priedas Prie Ekskursijos Laivu

Ką du korespondentai pirmiau parašė, nekartosiu, tik apie nebuvusius dalykus. Nuplaukus iš New Yorko pusę kelio, laivas sustojo 35 minutėms, nes to reikalavo biznio reikalai laive. Grįžtant namo puskelyj aš vieno darbininko paklausiau:

"Kaip biznis?"

"Nekaip," atsakė žmogus.

"Kiek reikia mokėti už laivą?" klausiau aš. "Nagi visas tūkstantis dolerių, o mes dar tik turime biznio 7 šimtus dolerių." Nežinau, ar jie padarė dar 3 šimtus ar ne. O jeigu ir padarė, tai nieko neuždirbo. Vienas sakė, jog pirmesnioji ekskursija įbaugino žmones, tai ir šiandien neturime tiek, kiek tikėjomės susilaukti. Dabar, trečias tarė, jūs pamatysite, kunigai prašys aukų, o iš kur mes duosim jiems, nes visi mažai uždirbam. Du katalikai darbininkai, susėdę laivo užkampyj, kad neblokštų tas smarkus vėjas, kalbėjosi: "Visgi, aš manau, Ispanijoj buvo gera valdžia, nes ją didžiuma piliečių išbalsavo, o dabar generolai ir turčiai nori liaudies kraujuose paskandinti žmoniškumo teises."

"Man tas nelabai patinka, kalbėjo senesnis, kad ten bažnyčios deginamos."

"O ką tu gali daryti, kad taip yra. Žinai, prieteliau, kad ir tos mūsų bažnyčios kartais kai kur būna naudojama ne katalikų darbininkų teisių gynimui, o turčių naudai, ypatingai kilus streikams kur nors," užbaigė jaunesnis. Taip, daugelis ir katalikų darbininkų esti protaujančių žmonių, kurie persijoja per savo protavimo rėtį kunigų pamokslus ir katalikiškos spaudos raštus. Reikia paprotauti visiems ir visur, tada žinosime, kas yra gera ir kas blogo mūsų gyvenime.

S. J. B.

Išbandė Naujas Kanuoles

Amerikos imperialistai išbandė naujas priešorlaivines tricolines kanuoles. Laike išbandymų buvo ir Jungt. Valstijų prezidentas Rooseveltas. Šios kanuolės į minutę gali iššauti po 25 šūvius. Naujos kanuolės ne tik greitai šaudo, bet ir didelę jėgą turi. Kol kas nedaug dar apie jas spaudoj rašo — laiko slaptybėje jų įrengimą.

Kartu buvo išbandyta ir didžiulės 16-kos colių gerklėmis kanuolės, kurios muša toliau, kaip 30 mylių ir šauna virš 2,400 svarų kulką. Kapitalistinė spauda rašo, kad Rooseveltas nors ir nėra karo specialistas, bet gerėjosi jų veikimu.

Sovietų Sąjungos Maisto Komisaras New Yorke

Pirmadienį laivu "Normandie" į New Yorko prieplauką atplaukė Sovietų Sąjungos maisto komisaras draugas Anastaz Mikojan. Prieplaukoje jį pasitiko Sovietų Sąjungos ambasadorius drg. Aleksander Trojanovski.

Drg. Mikojan važinės po Jungtines Valstijas ir studijuos Amerikos maisto gaminimo industriją, kenavimą visokių daiktų ir kitas šakas.

Draugas Earl Browder Kalbės Coney Islande

Komunistų Partijos New Yorko valstijos rinkimų kampanijos komitetas atsišaukia į visus Komunistų Partijos narius ir simpatikus atsivesti bent po du draugus į Coney Island Velodrome išgirsti draugo Earl Browderio prakalbų. Tas masinis mitingas įvyks rugpjūčio 27 d. vak. ir prakalba palies svarbius šių dienų klausimus ir Komunistų Partijos rinkimų platformą.

Taipgi kalbės d. Isidore Begun, komunistų kandidatas aštuntam kongresionaliame distrikte ir d. Thomas Holmes, kandidatas į assemblimanus 17 distrikte, Kings County.

Coney Island Velodrome telpa 16,000 žmonių. Vienas tūkstantis uniformuotų vaikinų ir merginų tvarkys tą milžinišką publiką. Taipgi dainuos masinis choras, susidedantis iš 250 balsų, o muziką parūpins 80 kavalkų "benas".

Prisirengimui ir išgarsinimui to mitingo bus naudojama radio ir orlaiviu bus velkamas didelis stambiom raidėm padirbtas strymeris, kuris praneš susirinkimo vietą ir laiką. Ant laivo bus įtaisytos didelės elektrinės iškabos ir garsiakalbis. Tas laivas plaukios Coney Island apylinkėj, pranešant milionams maudytojų apie mitingą.

Moterys Meškeriotojos

Vis tos moterys! "Jos visuomet kaltos". Šį kartą svaiginamųjų gėrimų vertelgų federacija ašaroja, kad moterys saliūnuose, įrėmę francūziškus kulnelius į bresinę baro pakoją, vylioja vyrus.

Moters, stovinčios prie baro, malonią šypsą pastebi vienišas vyras. Visų pirma jis pasiūlo jai išsigerti ir... Valstijinis degtinės inspektorius, pastebėjęs, padaro nesmagumo savininkui... Grąsina atėmimu leidimo.

Valstijinė Degtinės Valdyba nepriešinga, kad vyrai meškerioja merginas, bet ji priešinga, kad merginos meškerioja vyrus.

Teisingai pastebėjo tūlo viešbučio savininkas: "Jeigu mergina norės pavyliot vyrą, tai jai nedaro skirtumo, ar ji stovės prie baro, ar nuošaliai." Tai ne geografija, bet pasiryžimas.

TRUMPOS ŽINUTĖS

New Yorke policija areštavo 10 mainierių, kurie čia atvežė anglių pardavimui. Mat, viešpataujant baisiam kriziui, mainos mažai dirba, tai mainieriai, kad badu nenumirtų, patys atsidaro laukuose "mainas", prikasa anglies ir pardavinėja, kad gavus maisto ir drabužių.

Streikuoja mezgėjai Commodore Knitting Mill fabrike, Union City, N. J. New Yorke ir apylinkėje yra virš 10,000 tos rūšies darbininkų. Tūlų dirbtuvių darbininkai rengiasi streikan.

Streikuoja mėsininkai Buchers Workmen unijos lokalo 365 nariai. Vakar kompanijos agentai užpuolė pikietininkus ties Leopold Buxbaum Meat Co. krautuve, kur tarpe streikierių ir kompanijos agentų įvyko susirėmimas.

Akinių gaminimo darbininkai iš lokalo 18845 veda streiką keliose vietose. Policija daro kliūčių pikietininkams. Unijos komitetas įteikė policijai protestą.

New Yorke organizuojasi Labor Party. E. Herrick, valstijos rinkimų kampanijos vedėjas sako, kad jau apie 100,000 unijistų pasisakė už tą partiją.

Vienu vakaru į Tarpt. Darbininkų Apsigynimą įstojo 30 jūrininkų. Vis daugiau darbininkų supranta reikalą organizavimosi.

Lėktuvu atgabeno 16 mažų antilopų į Newarko orlaivių lauką. Iš čia jos bus pristatytos į New Yorko Bronx gyvulių ir žvėrių daržą. Jos atgabentos iš Wyomingo.

PARDAVIMAI

Parsiduoda saliunas su pilnais laisniais del šnapso, vyno ir alaus. Vieta randasi prie didelio fabriko ir galima geras biznis padaryt, nes nėra kito saliuno arti. Taipgi baigiama statyt naujas fabrikas del pianų išdirbimo. Ateitis labai gera. Vietą parduosiu pigiai. Atsišaukite po sekamu antrašu: 130-16 94th Ave., ir 131st St., Richmond Hill, N. Y.
(190-197)

Charles' Up To-Date BARBER SHOP

K. Degutis Savininkas

PLAUKŲ KIRPIMAS 25c

SKUTIMAS 15c

Prielankus Patarnavimas

100 Union Ave., Brooklyn

Tarp Ten Eyck ir Maujer Sts.

A. VELIČKOS ir O. DEGULIENĖS

Naujai Moderniškai Įtaisytas

RESTAURANTAS

"Laisvės" Name 417 Lorimer St., Brooklyn

Gaminama visokie valgiai lietuviško ir Amerikoniško stiliaus, mėsiški ir pieniški; kasdien skirtingi ir švieži. Pavyzdinga švara, greitas ir prielankus patarnavimas.

Atdara anksti rytą iki vėlai vakaro kasdieną

Prašome įsitėmyti antrašą ir užeiti.

LORIMER RESTAURANT

417 Lorimer Street Brooklyn, N. Y.

BROOKLYNO LIETUVIAI GYDYTOJAI

Dr. J. S. MISEVIČIUS
270 BERRY STREET
VALANDOS: 12—2 p. p. 6—8 vakare
Tel. Evergreen 8-8707

Dr. JOHN WALUK
161 NO. 6th STREET
VALANDOS: 8—10 ryte 1—2 p. p. 6—8 vak. Šventadieniais susitarus
Tel. Evergreen 8-9229

Dr. ED. W. ŽUKAUSKAS
1114 FOSTER AVENUE
VALANDOS: 1—2 p. p. 6—8 vakare Ir pagal sutartį
Tel. Mansfield 6-8787

DR. ALDONA ŠLUPAS
(ŠLIUPAITĖ)
179 SO. 2nd STREET
BROOKLYN, N. Y.
VALANDOS: nuo 1 iki 2 po piet nuo 6 iki 8 vakarais Sekmadieniais—susitarus.
Tel. Evergreen 7-7110

Dr. A. PETRIKA
(DANTŲ GYDYTOJAS)
221 SO. 4th ST.
VALANDOS: 9—12 ryte 1—8 vakare Penktadieniais uždaryta
Tel. Evergreen 7-9105

Dr. BLADAS K. VENCIUS
(DANTŲ GYDYTOJAS)
499 GRAND ST.
VALANDOS: 9—12 ryte 2—8 vakare
Tel. Stagg 2-0706
Namų, Republic 9-3040

MATEUŠAS SIMONAVIČIUS

GRAŽIAI ĮRENGTA SUSIĖJIMAM ĮSTAIGA

Vietos ir importuotos degtinės ir vynai geriausių bravorų alus ir Elius. Kada būsite Brooklyne, užeikite susipažinti.

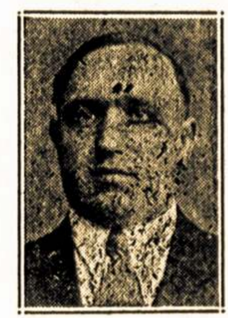

Kiekvieną subatą karšta vakarienė. Atskiras kambarys, užėjimui su moterimis. Nedėliomis atdaras nuo 1 valandos dieną iki vėlai.

426 SOUTH 5th STREET, BROOKLYN, N. Y.

Blokas nuo Hewes eleveiterio stoties. Tel. Evergreen 7-8886

ANTANAS KASMOČIUS

GRAŽIAI ĮRUOŠTA VIEŠA UŽEIGA

Čia užėję tikrai jausitės patekę į tinkamą vietą ir atsilankysite dažniau.

VISOKIOS DEGTINĖS, VYNAI IR ALUS

GERI STEAK'AI IR KITI VALGIAI

Antano Kasmočiaus vieta skersai gatvės nuo "Laisvės", ant kampo Lorimer ir Ten Eyck. Sts.

49 TEN EYCK ST., BROOKLYN, N. Y.

Gražiai priimame svečius iš kitur atvykusius.

Tel. Evergreen 8-8520

VARPO KEPTUVĖ

36-42 Stagg St. Tel. Stagg 2-5938 Brooklyn, N. Y.

Varpo Keptuvės Kėkšai Vestuvėm ir Parėm Yra Skaniausi.

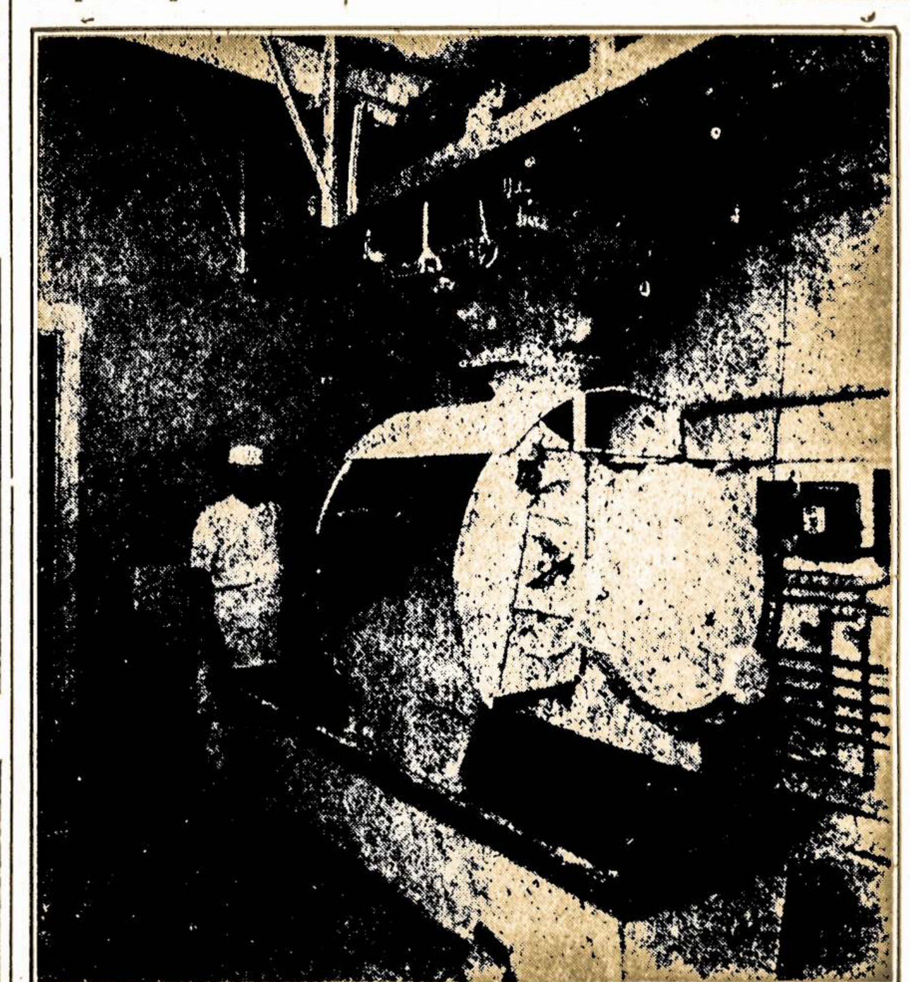

Čia Parodoma Dalis Varpo Keptuvės, Kur Kepama duonos: rūgšti ruginė, saldi ruginė, čielų kviečių, čielų rugių, senvičiam duona, balta duona, Caleh ir raisin duona. Taipgi kepama roliai ir bandukės. Puikiausias pasirinkimas skaniausių kėksų-pyragų: Pineapple Cake, Apple Cake, Cheese Cake, Coffee Cake, Butter Cake, Bunke ir Spice Cake. Stollen, Doughnuts, Pies, Pasteries, Apple Turnovers ir Jelly Rolls.

Siunčiame duoną per paštą į kitus miestus, specialiai greitai pristato. Ant jūsų pareikalavimo, suteiksime informacijas apie svorį ir kainas.

Antrašas: 36-42 Stagg Street, Brooklyn, N. Y.