Darbo Žmonių Dienraštis
Kaina $5.50 Metams
Brooklyne $7.50 Metams

LAISVĖ

THE LITHUANIAN DAILY

Visų Šalių Darbininkai, Vienykitės! Jūs Nieko Nepralaimėsit, Tik Retežius, o Išlaimėsit Pasaulį!

No. 224 Telephone STagg 2-3878 Brooklyn, N. Y., Trečiadien., Rugsėjis (September) 23, 1936 Pavienio Numerio Kaina 3c. Metai XXVI, Dienraščio XVIII

Extra!

TOLEDO, Ispanija, rugs. 22. — Kanuolių ugnim Liaudies Fronto artileristai nutildė fašistų kulkasvaidžius Alcazar tvirtovėj.

MADRID, rugs. 22. — Liaudies milicininkai iš Maquedos geroj tvarkoj pasitraukė 5 mylias atgal į iš-anksto priruoštas pozicijas, o "ne pabėgo sumišime," kaip kad buvo paskelbę fašistai.

GIBRALTAR, rugs. 22. — Ispanų respublikiečių generolas Llano per radio pranešė, jog šiandien fašistai niekur nieko nelaimėjo, nežiūrint didelių savo pasigyrimų. O vienoj vietoj jie patys buvo sumušti.

BURGOS, Ispanija, rugs. 22. — Fašistai skelbiasi, būk esą jau tik už 43 mylių nuo šalies sostinės Madrido.

NEW YORK. — Trys amerikiečiai lakūnai, tarnavę pasauliniame kare, pasisiūlė Ispanijos Respublikos Draugų organizacijai vykti Ispanijon karan prieš fašistus.

Republikonai Išmokėjo $500 Už Rooseveltui Pritariantį Dailydės Laišką

CHICAGO, ILL. — Republikonų partijos nacionalis komitetas išmokėjo $500 dailydei Duncanui Fraseriui už geriausią laišką, aiškinantį, kodel jis stoja už Roosevelto išrinkimą vėl prezidentu.

Republikonai paskelbė tokių laiškų kontestą, idant geriau patirt žmoniu argumentus už Rooseveltą, kad paskui vėl galėtų išrast savo argumentus prieš jį.

Dabar jie skelbia kitą laiškų kontestą, "Kodel aš atsimetu nuo Roosevelto ir stoju už Landoną."

Landon Pavogė Roosevelto Farmų Apdraudos Planą

WASHINGTON. — Jau keli mėnesiai, kaip Roosevelto žemdirbystės ministerija apdirbinėja planus įvest farmų derliaus valdišką apdraudą.

Apie tai sužinojęs Alf. Landon, fašistinis republikonų kandidatas į prezidentus, dabar pradėjo savo prakalbose girtis, būk jis įsteigsiąs farmų derliaus apdraudą, tik išrinkite jį prezidentu.

W. Z. Fosterio Protestas Prieš Neleidimą J. W. Fordui Kalbėt iš Radio Stoties

NEW YORK. — Wm. Z. Foster, pirmininkas Komunistų Partijos rinkimų vajaus, telegrafavo protestą Federalei Radio Komisijai prieš Newarko WNEW radio stotį, kuri atsisakė leist iš jos kalbėt negrui drg. J. W. Fordui, komunistų kandidatui į Jungtinių Valstijų vice-prezidentus. Drg. Foster reikalavo priverst tą stotį leist Fordui kalbėt.

TOPEKA, Kansas. — Felix M. Warburg, vienas iš didžiųjų New Yorko bankininkų, remia fašisto Landono kandidatūrą į prezidentus, ypač todel, kad Landon žada mažiau pinigų išleist bedarbių šelpimui negu Rooseveltas.

LLOYD GEORGE, ANGLIJOS EX-LIBERALAS, PUČIA Į HITLERININKŲ DŪDĄ

LONDON.—Po vaišių pas Hitlerį sugrįžo iš Vokietijos Lloyd George, kadaise buvęs Anglijos ministeris pirmininkas ir ex-liberalas, buržuazinių laisvių buvęs šalininkas. Jis dabar giria Hitlerį kaip vieną neva iš "didžiausių žmonių" ir mulkina anglus, būk "niekad nematęs laimingesnių žmonių kaip šiandien vokiečiai."

Lloyd George, pūsdamas į Hitlerio dūdą, meluoja, būk Hitleris neturįs kariškų intencijų, tik prisibijąs Francijos tarpsavinės pagelbos sutarties su Sovietais; todel, girdi, jis turi ginkluotis.

O pats Hitleris savo knygpalaikėj "Mein Kampf" ir ką tik praėjusiame nazių partijos kongrese aiškiausiai parodė, kad naziai planuoja užgrobt Sovietų Ukrainą ir net Uralų kalnus.

Ispanijos Fašistai Jau Užėmę Maquedą ir "Žygiuosią į Madridą"

CACERES, Ispanija, rugsėjo 22. — Fašistai praneša, kad atėmę iš respublikiečių Maqueda, vadinamą "raktu" į Toledo ir į šalies sostinę Madridą. Maqueda buvusi paskutinė tvirtuma. kuri iki šiol pastojo kelią į Madridą.

Fašistai pasakoja, kad respublikiečiai turėję čia 35.000 karių, o fašistai būk "tiktai 6,000."

Nežiūrint Maquedos paėmimo, respublikos gynėjai įsidrūtino naujose pozicijose, kaip praneša patys fašistų komandieriai. Todel kelias jiem į Madridą anaiptol nėra "atviras," kaip kad jie buvo apsidžiaugę.

Respublikiečiai Sudaužė Visus Alcazaro Bokštus

TOLEDO, Ispanija. — Liaudies Fronto kanuolės sudaužė paskutinį bokštą Alcazar tvirtovės, kurioj dar laikosi keli šimtai fašistų, daugiausia karininkų akademijos studentai, jau 63 dienos apgulti iš visų pusių.

Respublikiečiai dviem tonais nitroglicerino ir dinamito išardė tos tvirtovės sienas dviejose vietose. Tuo būdu žuvo dauguma čionaitinių fašistų.

London. — "Fascist" laikraščio leidėjas A. S. Leese, buvęs armijos arklių gydytojas, nuteistas 6 mėn. kalėjimo už kurstymą prieš žydus ir už bjaurius šmeižtus prieš juos.

Princess Anne, Md. — 1933 m. viesulas buvo pusiau parbloškęs vieną farmerio C. Bailey medį. Bet paskutinė audra iš priešingos pusės vėl medį stačiai pasodino.

Šaukia į Masinę Plieno Darbininkų Organizavimo Konferenc.

VEIKIANČIOJO KOMITETO ATSIŠAUKIMAS Į PAŠALPINES IR KT. ORGANIZACIJAS

Vienas iš didžiausių žygių, kurį dabar daro organizuoti darbininkai, tai yra vajus, kurį veda Plieno Darbininkų Organizavimo Komitetas, sudarytas Industrinio Organizavimo Komitetó, kuriam pirmininkauja John L. Lewis, Jungtinės Mainierių Unijos prezidentas.

Šis darbas, plieno darbininkų organizavimas į uniją turi rūpėti ne tik unijoms. Jis turi rūpėti ir broliškoms organizacijoms.

Rugs. 8 d. Pittsburghe įvykusioji konferencija viršininkų nacionalių brolišku organizacijų, atstovaujanti virš 300,000 narių, nutarė veikliai remti plieno pramonės darbininkų organizavimą, pilnai suprasdama, jog brolišku organizacijų nariams taipgi svarbu, kad šie darbininkai išsikovotų geresnes algas, trumpesnes darbo valandas ir tinkamesnes darbo sąlygas. Galinga industrinė unija plieno pramonėj, siekianti tų tikslų, tarnaus ir geresniam mūsų narių saugumui.

Brolškos organizacijos nuolat stengėsi, kad mūsų nariam būtų geriau gyvenimas užtikrintas, bet mūsų pastangų vaisiai buvo labai apriboti todel, kad mūsų nariai pramonėj perdaug kamuojami paskuba, nelaimingais atsitikimais, darbų nepastovumu, permenkomis algomis, perilgomis darbo valandomis ir kt.

Visa tai turėdami mintyj, mes brolišku organizacijų atstovai šaukiame plačią masinę konferenciją visų brolišku-pašalpinių, kultūrinių ir socialių organizacijų sekmadienį, spalių 25 d., 1 val. po pietų, Slovenian Hall, 57th ir Butler Sts., Pittsburgh, Pa.

Vyriausias kalbėtojas šioj konferencijoj bus Phillip Murray, pirmininkas Plieno Darbininkų Organizavimo Komiteto.

Konferencijos tikslas yra surasti būdus, kaip geriau praktiškai padėti plieno darbininkams susiorganizuot į uniją ir kaip kiekviena mūsų organizacija galėtų sekmingiau prie to darbo prisidėti.

Atstovybė

Visos brolškos-pašalpinės, kultūrinės ir socialės organizacijos yra kviečiamos atsiųst savo delegatus. Nuo nacionalių komitetų po 5 delegatus; nuo apskričių ir miestų bendrų organizacijų po 3; nuo kiekvienos vietinės organizacijos po 2. Visi delegatai privalo turėti tinkamus įgaliojimus.

Prašome aukot padengimui konferencijos lėšų.

Raginame kiekvienoj vietoj, kur tik galima, įsteigt komitetą, kuris bendradarbiautų su Plieno Darbininkų Organizavimo Komitetu.

Broliškai jūsų,
VEIKIANTYSIS KOMITETAS,
J. Gasiunas,
B. K. Gebert,
Geo. Witkovich.

Visus susirašinėjimus, čekius, money orderius ir kt. reikia siųsti šiuo adresu: George Witkovich, Commonwealth Bldg., 316—4th Ave., Room 1209, Pittsburgh, Pa.

SOVIETAI LAVINA RAUDONARMIEČIUS NE TIK KARINIAI, BET IR POLITINIAI

Maskvos srityj Raudonoji Armija daro rudeninius manevrus.

Apie pusė raudonarmiečių yra Komunistų Partijos nariai. Komandieriai dažnai būna visi komunistai.

Raudonarmiečius priima į Komunistų Partiją tik pogero ilgoko išbandymo. Armijoj palaikoma mokyklos norintiems įstot į partiją.

O ir visiems kareiviams politiniai išlavint taipgi yra mokyklos.

Masiniame kolektyvių ūkininkų ir pramonės darbininkų susirinkime manevrų srityj rugs. 21 d. kalbėjo maršalas M. Tuchačevski, šalies gynimo vice-komisaras. Jis pabrėžė glaudžius ryšius tarp Raudonosios Armijos ir darbininkų ir valstiečių. Į jo kalbą tokioj patdvasioj atsakė moteris valstietė iš kolektyvio ūkio.

Ispanų Liaudies Milicija Laimėjo Kelis Mūšius

MADRID. — Liaudies Fronto milicininkai atmušė fašistus ties Medinaceli, Soria provincijoj; užgrobė nuo fašistų daug kulkasvaidžių ir šautuvų arti Huescos; nuvijo fašistus atgal Granados apygardoj, kur dabar liaudies milicijai telieka tik 6 mylios pasiekt Granadą. Liaudies Frontą lėktuvai vėl bombardavo Cordobą; jų oro bomba sudaužė vieną fašistų kanuolę Oviedoj, ir liaudies frontiečiai pasivarė kelias mylias pirmyn ties Caspe.

Washington. — Jungtinės Mainierių Unijos prezidentas J. L. Lewis ir pažangesnis republikonas senatorius LaFollette važinės su prakalbų maršrutais, agituodami balsuot už Rooseveltą.

MILIONAM VOKIEČIŲ IŠDUOTA KARO MOBILIZACIJOS ĮSAKYMAI

BERLYNAS. — Vokietijos armija penktadienį pradės didžiausius karo manevrus iš visų, kurie ten buvo nuo 1914 metų. Jie įvyks vakaruose, nepertoli nuo Francijos sienos.

Milionams vokiečių nuo 25 iki 45 metų amžiaus išduota slapti įsakymai, kada ir į kokias kazermes turi kiekvienas atvykti, jeigu tik būtų paskelbta karas. Įsakymas suteikia neapmokamą nuvažiavimą gelžkeliu į paskirtą vietą. Jis taipgi patvarko, kokius drabužius bei kitus naudingus kare daiktus turėtų kiekvienas atsivežti.

Japonijos Laivynas ir Armija Grumoja Nauju Chinijos Grobimu

TOKIO, rugs. 22 d.—Japonija siunčia vis daugiau karo laivų į Hankową ir kitas Chinijos prieplaukas ir iškelia ten savo marininkus. Sako, būk chinai per paskutinius du mėnesius nužudę penkis japonus Pakhoi, Hankow ir Swatow miestuose. Todel reikią saugoti japonų gyvybę ir biznį Chinijoj.

Bent trys iš tų žmogžudysčių visai neįrodytos; jos, matyt, tiktai išgalvotos pačių japonų.

Japonijos karo laivyno komandieriai grasina Chinijai griežtais veiksmais. Japonų armijos generolai šiaurinėj Chinijoj grūmoja "sutvarkyti" ta sriti. Ruošiama naujas Chinijos grobimas.

TEISIA VOKIETI ITARIAMĄ BOMBININKĄ

WILKES-BARRE, Pa. — Prasidėjo teismas prieš vokietį ex-kareivį M. Fugmanną, kad jis paštu atsiuntęs bombą, kuri šį pavasarį užmušė Th. Maloney, prezidentą buvusios Kietųjų Anglių Kasyklų Mainierių Unijos.

Kalėjimas ir Deportavimas Už Komunistinį Laikraštį

ATHENAI, Grakija. — Diktatoriaus Metaxas valdžia įsakė bausti kalėjimu bei deportavimu kiekvieną, pas kurį ras komunistinį laikraštį arba kuris žodžiu išreikš pritarimo komunistam. Be kitų, tapo areštuotas Zoharide, vadas slaptos Komunistų Partijos.

Šveicarijoj sunkiai serga buvęs Rumunijos užsieninis ministeris N. Titulescu. Manoma, kad jis apnuodytas.

Titulescu, būdamas valdžioj, darbavosi už gerų santikių palaikyma su Sovietų Sąjunga. Už tai nazių pakalikai išmetė jį iš valdžios.

Anglų Politikierius Lloyd George Skiria Klaipėdą Hitleriui

PO VAIŠIŲ PAS HITLERĮ JIS SKELBIA, BŪK KLAIPĖDA "GRYNAI VOKIŠKAS KRAŠTAS"

LONDON.—Vienas iš žymiausių Anglijos politikierių, buvęs liberalas Lloyd George, pripažįsta, kad Hitleris norėtų atgriebti Klaipėdos kraštą nuo Lietuvos. Viešėdamas Vokietijoj, Lloyd George svečiavosi pas Hitlerį ir kitus nazių vadus. Taigi jis tiesioginiai patyrė apie jų planus linkui Klaipėdos.

"Nuo savęs" Lloyd George tvirtina, būk Klaipedija esanti "taip tikrai vokiškas kraštas," kaip Hull Anglijoj yra angliškas miestas. Jis taipgi pasakoja, būk Danzigas esąs "grynai vokiškas."

Visai apsilenkdamas su teisybe, Lloyd George tuo būdu varo netiesioginę propagandą už Klaipėdos atplėšimą nuo Lietuvos.

Lloyd George už Suardymą Francijos Sutarties su Sovietų Sąjunga

Lloyd George perša Anglijai artimą politiniai-karinę sutartį su Vokietija. Linkėdamas, kad ir Francija prisidėtų prie tos sutarties. Taigi jis darbuojasi išardymui Francijos tarpsavinės pagelbos sutarties su Sovietų Sąjunga.

Fašistai Atmušti Olalloj

MADRID. — Ispanų fašistai bergždžiai buvo pasigarsinę, būk jie užėmę Santą Olallą, arti Maquedos. Bet tikrumoje tai respublikos milicininkai per 14 valandų kautynes atmušė fašistus nuo to miestelio.

SOVIETAI UŽ ETHIOPIJOS ATSTOVŲ PRIĖMIMĄ Į TAUTŲ LYGOS SUSIRINKIMĄ

GENEVA, rugs. 22. — Ethiopijos imperatorius Haile Selassie ir jo amerikonas patarėjas E. A. Colson tik laikinai priimti į Tautų Lygos susirinkimą.

Jeigu Ethiopijos delegacija bus pastoviai priimta, tai Mussolinis grąsina ištraukt Italiją iš Tautų Lygos. Todel manoma, kad Lygos politikieriai šį klausimą laikinai uždarys ir perduos Pasauliniam Teismui spręsti, tai yra, bile toliau atidėti.

Imperatorius Haile Selassie pareiškė, kad Ethiopijos valdžia tebegyvuoja, tik ji persikėlus į Gore miestą, vakarinėj Ethiopijoj, kurios dar neįveikė italų fašistai.

Trys iš Lygos mandatų komisijos narių: Sovietų Sąjunga, Holandija ir Naujoji Zelandija reikalavo tuojaus priimt Ethiopijos atstovus, kaip reguliarius tos šalies delegatus. Tam pritarė ir Turkija.

Francijos, Anglijos ir Peru delegatai mandatų komisijoj daugiau negu svyruoja Italijos pusėn prieš Ethiopiją.

Įkaltino 6 Viršininkus Šnipų ir Mušeikų Kompanijos, Veikusios Prieš Darbininkus

WASHINGTON. — Senatinė komisija su senatorium La Follette galvinyj jau pavasarį atrado, kad vadinama "Gelžkelių Inspekcijos Kompanija" nieku daugiau neužsiėmė, kaip tik statė fabrikantam ir kitiem samdytojam šnipus į darbavietes, parūpino streiklaužius, gengsterius, užsakinėjo bombas streikam laužyti ir darė provokacijas prieš kovojančius darbininkus.

Ta komp. yra pasiuntus tūkstančius šnipų - provokatorių, idant išardyt unijų užmazgus dirbyklose.

O kada senatorių komisija pašaukė tos kompanijos prezidentą W. W. Groves ir penkis kitus jos viršininkus atsakyt į kaltinimus, jie visai atsisakė pasirodyt komisijai. Už tai dabar apskričio prisiekusieji posėdininkai juos įkaltino kaipo senato paniekintojus. O toks nusikaltimas yra baudžiamas 6 iki 12 mėnesių kalėjimo ir $1,000 piniginės pabaudos.

Sovietai per Dieną Suskaitysią Visus Savo Žmones

MASKVA. — Paskirta 1,200,000 registruotojų, kuriuos mokina 120,000 žinovų, kaip surašinėt gyventojus. Sakoma, kad tuo būdu galėsią per dieną surašyt visus Sovietų Sąjungos gyventojus. Tam yra paskirta 1937 m. sausio 6 d.

Manoma, kad bus 175,000,000 gyventojų. Jiem surašyt reikėsią 1,000 tonų popieros.

Washington. — Valdiškas Bureau of Standards atrado, kad iš rugių, kviečių ir avižų šiaudų galima pagamint tinkama rašomoji ir laikraštinė popiera.

LAISVĖ

LITHUANIAN DAILY PUBLISHED BY
The Laisve Inc.
every day, except Sunday
46 TEN EYCK STREET, BROOKLYN, NEW YORK

SUBSCRIPTION RATES:

United States, per year	$5.50
Brooklyn, N. Y., per year	$7.50
Foreign countries, per year	$7.50
Canada and Brazil, per year	$5.50
United States, six months	$3.00
Brooklyn, N. Y., six months	$4.00
Foreign countries, six months	$4.00
Canada and Brazil, six months	$3.00

Entered as second class matter March 11, 1924, at the Post Office at Brooklyn, N. Y., under the Act of March 3, 1879.

"Kad Hearstas Melagis, tai Jau Ne Naujiena!"

Šitaip išsireiškė Earl Browder, Kompartijos kandidatas į šalies prezidentus, po to, kai Hearst sufalsifikavo jo kadaise sakytą kalbą.

Viso įvykio istorija yra sekanti:

Pastaruoju laiku Hearstas per savo galingą spaudą nuolat ir nuolat puolė Rooseveltą, būk jis priimąs paramą nuo komunistų, "kurie ima įsakymus iš Maskvos." Pereitą sekmadienį Hearsto vyriausias organas "New York American" išspausdino ilgą tiradą prieš Rooseveltą ir komunistus, uždėdamas ant jos sekamą antraštę:

"Communists Can Join... In... Supporting Roosevelt" (Komunistai Gali Remti Rooseveltą).

Šitą sakinį tasai melagis bandė primesti Browderiui, kuris taip **nėra niekad kalbėjęs neigi rašęs.** Pažymėjęs, jog nėra jokia naujiena, kad Hearst yra melagis, Komunistų Partijos kandidatas šitaip atsako jam:

"Hearsto antraštė yra sudaryta iš mano kalbos, sakytos Madison Sq. Gardene, gegužės mėn. 20 d., kur buvo susirinkę 20 tūkstančių žmonių. Ką ištikrųjų aš sakiau, kaip jau spauda rašė, buvo sekamas:

" 'Šiais metais Farmerių-Darbo Partijoj reikalinga turėti bendras frontas tarp tų, kaip socialistai ir komunistai, kurie turės savo atskirus kandidatų sąrašus, ir plataus darbo unijų judėjimo, kuris remia Rooseveltą. Mes, komunistai, įeiname į tokį bendrą frontą su darbininkais, remiančiais Rooseveltą. Aišku, įeidami į tokį bendrą frontą, mes nepažadame jokios Rooseveltui paramos. Mūsų nusistatymas linkui Roosevelto aiškus. Mes neslepiame nei vieno kritikos Rooseveltui žodžio. Mes neimam ir neimsim jokios atsakomybės už jį. Bet mes nesutraukysim bendro fronto ryšių su tom organizacijom, kurios remia Rooseveltą, tik dėl to, kad jos jį remia'."

Šitaip Browder pasakė. Ši tai yra komunistų pozicija linkui Roosevelto. Kai dėl to, būk komunistai imą įsakymus iš Maskvos, d. Browder pareiškė:

"Mes esam amerikinė partija, daranti savo sprendimus, ir nesam gayę jokių 'iš Maskvos įsakymų' ala Hearst; tuo pačiu sykiu, mes esame tarptautinė partija, kuri pilniausiai informuoja viso pasaulio progresyvius žmones apie tai, ką mes čia veikiame. Podraug mes palaikome glaudžiausią mūsų tikslų solidarybę su visais progresyviais, mūsų kovoje prieš fašizmą ir karą."

Prez. Rooseveltas taipgi buvo priverstas užtepti Hearstui. Bet pastarasis nesiliauja bliovęs, būk, girdi, nors Rooseveltas gal ir nenoris, kad jį remtų komunistai ir radikalai, jie visvien jį remią.

Pirmadienio "New York American" pats Hearst išstoja su editorialu, kuriame jis pareiškia, kad Rooseveltą remia socialistai, komunistai, Frankfurto (garsus liberalas advokatas) "radikalai," Richbergo "revoliucionieriai," ir "tugwelliniai bolševikai."

Pirmadienį, reikia priminti, Hearsto spauda New Yorke beveik ištisai buvo paaukota puolimui komunistų. Jam komunistas ir bolševikas kiekvienas, kuris kiek tiek laisviau protauja, kuris yra pažangesnis, kuris neremia Hearsto kandidato Landono!

Browderis įspėja balsuotojus:

"Hearst ir republikonų partija daro viską, kad sumaišyti rinkimų pamatinius klausimus. Tai vyriausia Landono viltis. Tai parodo, pav., kodėl didžiausi priešai (republikonai) senatvių pensijų, oficialiai užgyrė Townsend planą Colorado valstijoj."

Toliau Browderis nurodo, kad Hearst ir republikonų partija šiemet gali sugalvoti kokį nors baubą, panašų į "Zinovjevo Laišką," kurį naudojo Anglijos konservatoriai 1924 metų rinkimuose, kad sumušus Darbo Partiją. Juk Hearst lankosi pas Mussolinį ir Hitlerį—jie gali iškepti kokį nors "dokumentą"-baubą ir paskelbti prieš pačius rinkimus, idant pasitarnavus Landonui.

Dėlto Amerikos balsuotojai turi būti atsargūs!

Apie Browderį Atsiliepia Gerai

Drg. L. Prūseika rašo "Vilnyj":

Dvejom pastarojom savaitėm man teko būti centralinėj daly Illinois ir taippat Missouri ir Ohio valstijose.

Asmeniškai kalbėjausi su šimtais žmonių. Tik du suradau žmones, kurie pasisakė už republikonų kandidatą Landoną. O šiaip, jo bijosi, kaipo sąmoningo reakcioneriaus. Rooseveltą kritikuoja, bet sako: jis, visgi, šį tą padarė. Apie Browderį atsiliepia gerai, ypač apie jo radio prakalbas.

St. Louis, Mo., į d. Earl Browderio prakalbas susirinko daug daugiau žmonių, negu kada nors pirmiau.

Kai kur hearstiniai elementai bando neleisti Browderiui kalbėti per radio. Pav., panašiai buvo Pittsburghe, Pa., WCAE radio stoties viršininkai atsisakė transliuoti Browderio kalbą. Tuomet Kompartijos pirmininkas Wm. Z. Foster kreipėsi į Washingtoną, Federalėn Komunikacijos Komisijon, reikalaudamas priversti paminėtos stoties viršininkus savo nusistatymą pakeisti. Pavyko. Vadinasi, dabar d. **Earl Browder kalba per radio (per visą šalį) bus girdima rugsėjo mėn. 23 d., spalių mėn. 23 ir 30 dd.**

Mūsų visų pareiga darbuotis parėmimui Komunistų Partijos rinkiminės kampanijos, kad būtų galima užmokėti už radio pusvalandžius, kuriais Browder kalbės.

Pradžia Mokslo Metų Sovietų Baltarusijoj

"Raudonasis Artojas" praneša:

Rugsėjo 1 d. visoje Baltarusijos respublikoje prasidėjo nauji mokslo metai. Šiemet Baltarusijos miestų ir kaimų mokyklose mokinsis 1,017,000 mokinių. 177 tūkst. mokinių eina mokyklon pirmą kartą.

30 tūkst. džiaugsmingų, linksmų vaikų po vasaros atostogų sugrįžo į respublikos sostinės mokyklas. Šviesios ir švarios klasės, salės ir koridoriai, kurie dar kvepia šviežiais dažais ir leku, prisipildė triukšmaujančių mokinių.

Vaikai buvo karštai sutikti. Daug kur juos pasitiko su orkestrų muzika. Ypatingai karštai buvo sutikti keturi tūkstančiai naujokų, kurie pirmą kartą savo gyvenime aplanko mokyklų patalpas ir todel jaučia save ne visai paprastai šiame linksmame ir triukšmingame mokinių tarpe. Jiems papasakojo apie elgimosi taisykles, parodė klases, vietas, supažindino su mokytojais. Šefuojančios įmonės 5-tą, 7-tą, 12-tą, 26-tą ir kitas mokyklas atsiuntė dovanas mažiesiems.

Mokslo metai prasidėjo be trukdymų, tvarkingai.

Rašo "Laisvės" Vajų Veteranai

Klausėme buvusių vajininkų patarimų, kas būtų reikalinga prie vajų, kad juos padarius sekmingesniais. Draugas A. Stripeika, iš Elizabeth, N. J., kuris pernai laimėjo 1-mą dovaną, rašo:

"Aš manau, kad būtų reikalinga iš redakcijos ypatiškai kreiptis į draugus, prašant darbuotis laike vajaus. Ypatingai reiktų specialiai pasiųsti laiškus tiems draugams, kurie susirinkimuose apsiima darbuotis, o vėliau prapuola niekuom nepasirodę..."

Svarbią tiesą primena d. Stripeika. Daugelis iš draugų labai pigina savo žodį. Pasižada ir nutyla. Davus žodį, reikėtų jo ir laikytis. Drg. Stripeikos patarimą mes priimame. Visiems pasižadėjusiems darbuotis laike vajaus laiškeliais priminsime jų pasižadėjimą.

Toliaus d. Stripeika rašo:

"Vajaus laiku yra svarbu turėti kiekviename mieste plačius draugų susirinkimus. Iš redakcijos drg. Buknys ar kas kitas turėtų tuose mitinguose dalyvauti ir gražiai draugų paprašyti darbuotis, nurodant "Laisvės" rolę ir kodel yra svarbu ją platinti..."

Toliaus d. Stripeika klausia, kada jiem šaukti tokį susirinkimą, kaip jis proponuoja.

Susirinkimai yra labai svarbu turėt, pasikalbėt, išsidirbti planus, kaip darbuotis ir vieniem kitus paraginti į darbą. Mes prašome draugų visur šaukti tokius susirinkimus. Kur arčiau, nedideli kelionės kaštai, ir, jei laikas daleis, iš "Laisvės" štabo rūpinsimės dalyvauti tokiuose susirinkimuose.

Susirinkimus šaukite, draugai, kada jums patogiausia. Praneškite per dienraštį, kada jie įvyks ir šaukite žmones į juos atvirutėmis. "Laisvė" atspausdins atvirutes veltui. Jei iš "Laisvės" negalėtume pribūti į tokius susirinkimus, tai vieni svarstykite vajaus reikalus.

Draugas A. J. Šmitas rašo:

"Nespėjau užbaigti pikniko reikalų ir vėl darbas... šiemet, draugai, aš nuo to 'katorgos' darbo dalinai bandysiu pasiliuosuoti... nupuoliau sveikatoje ir nedaug dirbu, turiu prisilaikyti su išlaidomis. Pastaraisiais penkeriais metais daug dirbau darb. judėjime ir turėjau stambių išlaidų. Užkvieskite drg. Merkį prie vajaus. Reikėtų daryti platus visos Philadelphijos apylinkės vajus. Gal ALDLD. 6-to Apskričio vardu reikėtų vesti vajų."

Draugai philadelphiečiai irgi turėtų susišaukti platų susirinkimą. Ištiesų drg. Šmitas labai sunkiai dirbo praėjusiais vajais. Vietos draugai turėtų jam duoti daugiau talkos.

Toliau Šmitas rašo:

"Aš manau, kad su vajum turėtų būt sujungta trys dideli bazarai. Vienas Brooklyne, vienas Philadelphijoj, ir vienas Mass. valstijoje. Jie turėtų įvykti tuojau po vajaus. Manau, kad būtų sekmingi... Plačiau apie vajų parašysiu atskirame straipsnyje."

Brooklyne bazarus rengiame "L." naudai. Padarome gražaus pelno. Džiaugtumies, kad drg. Šmito sumanymą priimtų draugai Phila. ir Mass. valstijoje.

Drg. Šimaitis, iš Montello rašo:

"Nors aš jau su tais vajais per keletą metų pusėtinai esu privargintas, ir į senatvę esu aptingęs, bet vistiek pagelbėsiu, kiek galėsiu. Kas link patarimų del pasekmių, tai aš manau, per radio būt geras daiktas garsinti, būt kas tokio naujo, prieitume prie tų darbininkų, kurie neskaito mūsų spaudos. Tą turėtų atlikti bostoniečiai, gal žymesni agentai galėtų per radio pasakyti kelis žodžius. Kitas svarbus patarimas, tai daugiau kreipti domės į draugus buvusius opozicijoje. Iš jų yra daugelis gerai pasirodžiusių buvusiuose vajuose ir jie daug padėtų šiame vajuje."

Drg. O. Girnienė, iš Binghamtono rašo:

"Daug reiškia laike vajų agitacija už laikraštį. Reikia mokėti prikalbinti; nereikia būt opiem, išgirdus aštresnių išsireiškimų nenusiminkime ir neužpykime.

Svarbu yra, kad prie nužemintos kainos dar yra duodama knygelių, kaipo dovanų. Nereiktų kažinkiek, užtektų brošiuraičių svarbiais dienos klausimais. Dovanos naudinga duoti netik naujiem, bet ir atsinaujinantiem prenumeratą.

"Geriausi rezultatai gauti skaitytojų, tai vaikščiojant po stubas. Plačiau pasikalbi, geriau galima nušviesti žmonėm darbininkiškos spaudos svarbą, ypač tiem, kurie susirišę su kitom srovėm, toliau stovi nuo darbininkiško judėjimo."

Ir drg. Girnienė pataria turėti miestų susirinkimus. Apie tai jau kalbėjome augščiau.

Drg. Globičius, iš Wilkes-Barre rašo:

"Kadangi šiais laikais ekonominė padėtis mainose daug yra skirtingesnė, kaip kad kitose industrijose, tai ir vajaus darbas pas mus sunkesnis. Paėmus Rochesterį, Philadelphiją, Newarką arba Mass. valstiją, tai mes negalime su tom kolonijom eiti į kokį kontestą, nes ten koks 90% gyvena iš darbo, o pas mus 60% iš pašalpų.

"1931 metais, kada laikai biskį buvo geresni, tai aš vienas Wilkes-Barre ir Pittstono apylinkėse laike vajaus surinkau arti šimto skaitytojų...

"Sekmingesniam darbui reikia paskirstyti tam tinkamus žmones, kurie rimtai moka priėiti prie skaitytojų ar busiančių skaitytojų. Čia reikia lankstumo, arba kaip sakant inteligentiškumo. Manau, Pittstone yra tinkami draugai A. Valinčius, ir F. Rauduvienė. Plymouthe, J. Kazlauskas ir Krutulienė.

A. Raguckis taipgi būtų tinkamas. Wilkes-Barre'se J. Stankevičius, A. Glaubičius. Taipgi ir V. Glaubičius galėtų prisidėti. Tokia draugų talka galėtų daug nuveikti."

Kuone visi iš draugų, kurių patarimus augščiau matėme, pataria ir per radio pagarsinti. Tačiaus, draugai yra tos nuomonės, kad nedaug išlaidų daryti garsinantis per radio. Tos pačios nuomonės esame ir mes. Vyriausia mūsų užduotis tai iš stubos į stubą pas kiekvieną lietuviškai kalbančią šeimą. Žinoma, nereikia apleisti bizniškų įstaigų ir parengimų.

Laiškai bus išsiųsti visiems dienraščio skaitytojams kviečiant į talką gauti naujų skaitytojų. Tačiaus ir asmeniškas pakvietimas tarpe vietinių draugų, vieniem kitus į talką yra būtinai reikalingas dalykas.

P. Buknys.

Žinios iš Rinkimų Kampanijos

Drg. Foster Apie Rinkimus

Jungtinių Amerikos Valstijų Komunistų Partijos pirmininkas drg. William Z. Foster, nepaisant savo silpnos sveikatos, dalyvauja rinkimų kampanijoj. Jis jau padarė kelis atsišaukimus finansų sukėlimo reikalu ir tankiai atsikreipia į unijas, prašant paramos. Tarpe kitko drg. Foster kreipėsi į radio kompanijas, kad jos be trukdymų perleistų drgg. Browderio ir Fordo kalbas.

Darbininkų Laiškai.

"Daily Workeris" vis dažniau gauna darbininkų laiškų, kuriuose jie prisiunčia, pagal išgalę, aukų ir prašo, kad drgg. Browder, — Komunistų Partijos kandidatas į prezidentus ir Ford—Kom. Partijos kandidatas į vice-prezidentus, tankiau kalbėtų per radio. Tas gerai, bet radio kainuoja daug pinigų ir mes turime pasirūpinti, kad sukėlus reikalingą kvotą.

Kova Prieš Reakciją

New Yorko miesto dalies — Queens prezidentas George U. Harvey, kuris tampriai susirišęs su kukluksais, bando pakenkti komunistų viešoms prakalboms. Prieš tai susidaro neoficialis komunistų ir socialistų bendras frontas. Pirmadienį drg. Amter kalbėjo socialistų susirinkime.

Drg. Ford ir Negrai.

Draugas James Ford, Komunistų Partijos kandidatas į vice-prezidentus, turės daug prakalbų Harleme, New Yorko miesto dalyj, kuri apgyventa veik išimtinai negrais. Sakoma, kad čia gyvena apie 400,000 negrų. Žinoma, kad daugiausiai darbininkai. Drg. Ford sako, kad nuo jų namų savininkai lupa augštas rendas, neužsimokėjusius greitai išmeta ant gatvės ir nenori taisyti namus. Drg. Fordas turės daug prakalbų šioj miesto dalyj.

Sukėlėme $33,496.17

Komunistų Partija šiems rinkimams praša darbo žmonių sukelti $250,000, kad pasiekus darbininkus su mūsų literatūra ir per radio. Iki šeštadienio, 19 d. rugsėjo, buvo sukelta $33,496.17. Per dvi pastarąsias dienas sukelta $2,031.67. Rinkimų kampanija dabar jau įsismagino. Reikia tam tikslui daugiau pinigų.

Drg. Browder Bus Providencej

Drg. Earl Browder kalbės Rhode Island valstijos sostinėje — Providencej. Ši valstija yra viena iš mažiausių šalies valstijų. Drg. Browder ten atsilankys pirmadienį, 5 d. spalių, 8 val. vakare, į Infantry Hall.

Gerai Rengiasi Clevelandas.

Drg. Browder bus Clevelande 11 d. spalių. Paimta Public Auditorium svetainė, kurioj telpa 14,000 žmonių. Clevelando darbininkai labai gerai prie prakalbų rengiasi. Išleista 100,000 lapelių, kurie platinami, languose išstatyta šimtai didelių garsinimų.

Drg. Browder Prakalbos

Drg. Browder dabar lankysis šiose kolonijose:

Youngstown, Ohio—24 d. rugsėjo, Central Auditorium, kalbės per radio.

Pittsburgh, Pa.—bus 25 d. rugsėjo, Carnegie Hall.

Ambridge, Pa. — Kalbės 26 d. rugsėjo.

Milwauke, Wis. — kalbės 27 d. rugsėjo, Milwaukee Auditorium.

Gary, Ind. — kalbės 29 d. rugsėjo, Miramar Ballroom, 14th St. ir Madison St. Visur prakalbos įvyksta vakare.

Mūsų skaitytojai prašomi lankytis į drg. Browder prakalbas.

Aukos Rinkimams.

Per Lietuvių Komitetą Remti Kom. Partijos Rinkimus gauta nuo sekamų draugų ir organizacijų aukos.

Drg. **J. Barkus** paaukavo $1.00. Drg. **J. Kasulaitis** ir **P. Stankevičius,** abu pasipirko certifikatus po $1.00.

ALDLD 87 ir **APLA 50 k.** iš Pittsburgh prisiuntė po $3.00 per dr. J. Gasiuną.

APLA Centras tam pačiam tikslui paaukavo $3.00.

LDS 44 kp. iš Clevelando pasipirko ženklelių už $1.00.

ALDLD 84 kp. iš Paterson pasipirko rinkimų kampanijos kuponų už $10.00.

(Tąsa 5 pusl.)

Ethiopai Prašo Amerikoną Atstovaut Juos T. Lygoje

GENEVA. — Pranešama, jog Francijos valdžia nenorinti, kad francūzas profesorius Gaston Jeze atstovautų Ethiopiją dabartiniame Tautų Lygos susirinkime. Todel Ethiopijos imperatorius Haile Selassie kreipiasi į amerikietį E. A. Colsoną, buvusį savo patarėją Addis Ababoj.

Mussolinis uždraudęs savo delegatam dalyvaut Lygos susirinkime, jeigu bus priimtas bet koks Ethiopijos atstovas, kas, girdi, reikštų, kad Lyga pripažįsta Ethiopiją kaip nepriklausomą ar savivaldišką šalį.

BERLYNAS. — Naziai pasmarkino propagandą, kad būtų Vokietijai sugrąžintos kolonijos, kurias ji turėjo pirm pasaulinio karo. Daugumą jų dabar valdo Anglija.

Japonija Viena Nedrįstų Užpult Sovietų Sąjungos

MASKVA. — Vyriausybės Organas "Izviestija" rašo, jog Sovietai taip stipriai apsiginklavę Tolimuose Rytuose, kad Japonija viena nedrįs užpult Sovietų, jeigu jai nebus užtikrinta karinė talka iš kokios valstybės Europoj.

Ta Japonijos talkininkė pirmoj vietoj yra hitlerizuota Vokietija.

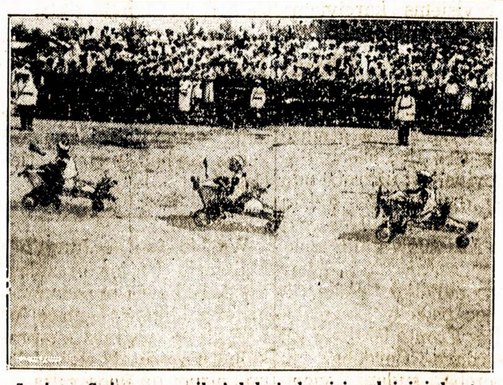

Sovietų Sąjungos vaikai labai domisi orlaivininkyste. Paveiksle matome vaikus (vienus besilavinančius, o kitus tėmijančius) Kuibishevomieste. Pavolgėj.

Darbininkė ir Šeimininkė

New Yorke

(*Iš angliško*)

Rašo *Kuršėniškis.*

Tai svetima istorija, bet truputį yra interesinga, kurią aš papasakosiu jums šiandieną. Tony Maffa, 123 East Jersey St., Elizabeth, N. J., yra tas žmogus, kuriam teko matyti šis keistas reginys persikeliamam per upę laive, nes jis ten dirbo už kuortermasterį. Laivukas plaukiojo tarpe Staten Island ir Elizabethport.

Vakaras buvo labai ramus, o mūsų ferry laivukas įrėsi į Staten Islandą su pasažieriais, skalaudamas vandenį aplinkui save. Aš jau nebeatsimenu, kelintą kartą mes plaukiam ten ir atgal, ir nebuvo nieko nepaprasto tam mūsų plaukime, tačiau šis vakaras man rodė dabotiną asmenį, kuris, matomai, vis atsargiai dairydamasis į visas puses, rengėsi prie kokio tai nepaprasto žygio. Tėmijau atydžiai, ir nuėjau pas kapitoną pasitarimui, o jis man liepė daboti tą paukštį.

Jau, kaip aš atsimenu, buvo 15 minučių po 11-kos nakties. Ant laivelio grindų gulėjo didelis, sakysim 100 svarų sunkumo, pundas, kurį saugojo tas žmogus. Kas nors yra blogo su ta baidykle, Tonis mąstė, laukdamas signalo, kada laivelis pasitrauks nuo krašto.

Jis nulipo nuo viršutinio dėnio apačion ir ėmė iš arčiau žiūrėti į tą ryšulį, ant kurio buvo pastebima kraujo dėmės. Taip, tarė sau Tony, jeigu aš nepagalvočiau, tai pradėčiau manyti, kad tam pundelyj yra niekas daugiau, kaip tik jautiena mėsa, vežama į kokį restoraną gaminimui valgių. Galėčiau būti ramus ir nepaisyti, kas tenai esti, bet tos mano akys, lyg to katino, nenukrypo nuo žiurkės urvo, o mano nužiūrimas asmuo buvo susirūpinęs ir neramus, nes jis įtariančiai visur dairėsi.

Jis nežymiai su savo rankos pirštais čiuptelėjo per tą ryšulį, o tas davė jam jaust daiktą, kuris buvo panašus kopūstui ar koknacui?

Bet, Tony mąstė, veikiausia, tas juodas šešėlis turi negyvo žmogaus kūną ir jis rengiasi jį palaidoti per laivo barjerą po vandeniu. Kapitonas, nieko nelaukdamas, pašaukė policiją, kad ji lauktų atplaukiančio laivo, kuriam randasi kaž kokis paukštis, o jis būtinai turi būt suimtas ištyrimui. Jau buvo 11:30 minučių nakties, o ryšulio savininkas, kaip buvo pastebėta, nervuotai laukė geros progos numetimui to dalyko, kuris už pusės valandos gali jam pridaryti daug bėdos. Žinoma, amžinas kalėjimas arba mirtis elektros kedėje... Juodasis šešėlis pasilenkė, pasiėmė ryšulį ir pasidėjo jį ant rėlės, nuo kurios bus galima lengvai numesti į upę.

"Lauksiu policijos," manė Tony, "bet būtų gaišinimas laiko, nes jisai visai yra prisirengęs prie atlikimo savo žygio."

Tony pradėjo iš lengvo artintis prie jo, jog jį sulaikius nuo to pasiryžimo, kokį jis turėjo, kaip žinome iš pradžios. Vanduo buvo gilus tam taške, o jeigu būtų tas ryšulis čia nuskandintas, tai sunkus jo suradimas.

Tony, prisiartinęs per vieną pėdą prie to žmogaus, griebė tą ryšulį ir nutrenkė jį nuo rėlės atgal į laivuką. Ryšulio savininkas, žinoma, greitai atsigrįžo ant Tonio ir stvėrė jį per kelius, norėdamas išversti iš laivo į upę, o paskiau savo tą naštą įmesti į putojantį vandenį, bet tas jam nepavyko, nes Tony atsispyrė kojomis į stulpelį, kuris laikė antrąjį dėnį, ir jis laimingai išsisuko iš to žmogžudžio nagų, o tuo tarpu pribuvo ir policija, kuri suėmė kaltininką. Policija, aišku, nieko nelaukdama atidarė ryšulį ir rado kaip tik tą, ką Tony teisingai nutėmijo.

Tai buvo merginos kūnas, dar neatšaląs, nes sulenktas taip, kaip lenktinis peilis ir kietai šniūrais suraišiotas.

Tasai vyras ir ta mergina tarnavo vienam name. Jiedu susipyko delei žiedo, kurį jis buvo nupirkęs jai. Ji atsisakė su juo susivesti ir negrąžino atgal žiedo, o tas, žinoma, užmokėjo mirčia. Teismas jam davė elektros kedėje negyvybę.

Nušluosčius veidą geriau yra užsidėti ant veido biskį krymo ar alyvos, nes šiek tiek peršti veidą. Vaktuot akis, kad akysna netektų alyvos su lemonu, nes tuomet peršti akis.

M. Baltulioniutė.

Nuo Red. — Daugiau d. Baltulioniutės patarimų tilps sekamoj skyriaus laidoj, ateinantį trečiadienį.

So. Boston, Mass.

Rugsėjo 16 įvykęs Am. Liet. Darb. Literatūros Draugijos 2-ros kuopos moterų susirinkimas nors nebuvo labai skaitlingas, bet buvo rimtas ir draugiškas. Jau išrinkom komisiją, kuri rūpinsis ateinančio sezono parengimais. Išrinkom darbininkes dirbti "Laisvės" bankiete, kuris įvyks spalio (Oct.) 3 d., lietuvių svetainėje.

Draugė Niukienė išdavė raportą iš buvusio pikniko Montelloj. Pelno liko daugiau, kaip 50 dolerių.

Buvo pakeltas klausimas, kodel šį metą dar vis mažiau moterų lankosi į susirinkimus, negu pereitą? Plačiau apkalbėjus tą klausimą pasirodė, kad į sausus susirinkimus moterys mažiau lankosi. Tad nutarėm užėjus šaltesniam orui susirinkimus vėl turėti su arbatėle.

Po susirinkimo buvo aiškinama, kaip prisimieruoti petriną (pattern) ir kirpti suknias. Bet kadangi laiko buvo mažai, tai daugelis draugių pageidavo, kad būtų surengtas tam tikslui atskiras vakaras ir d. Švedienė pasižadėjo duoti platesnį paaiškinimą.

Sekančiam susirinkime, kuris įvyks spalio (Oct.) 21 d., turėsim diskusijas klausimu: Ar verta moterims kištis į politiką? Todel visos moterys, narės ir ne narės yra kviečiamos dalyvauti.

Kor-tė.

MŪSŲ PASKAITOS

Prasideda rudens sezonas ir kartu su juo parenkimai ir tankesni susirinkimai viduj, svetainėse. Reikia ilgus vakarus panaudoti savęs lavinimui įvairiais būdais: paskaitomis, diskusijomis, skaitymu mūs darbininkiškų laikraščių ir knygų.

Paįvairinimui mūsų susirinkimų, dar gale pereito sezono AL DLD C. Mot. Komitetas parūpinome naują ir įdomią moterims paskaitą apie gimdymo kontrolę. Parašė Amelia Jeskevičiutė. Paskaita girdėta dar tik keliose kolonijose. Greitu laiku bus paruošta siuntinėjimui kuopoms ir d. Senkevičienės paruošta paskaita. Su laiku turėsime ir daugiau, taipgi dar randasi LDSA išleistų paskaitų, kurios ir šiendien nenustojo savo vertės. Reikalaukite. *S. Sasna.*

Binghamton, N. Y.

Moterų Skyriaus Veikimas

Am. Lietuvių Darb. Literatūros Draugijos 20-tos kuopos moterų skyriaus turėjom tris susirinkimus nuo jo gimimo dienos. Ir visi trys susirinkimai, galima sakyti, buvo pasekmingi.

Pirmajame susirinkime dalyvavo 10 draugių, veik visos bendros kuopos narės, ir padėjome pamatą veikti tarp darbininkių moterų, aiškinti joms darbininkų klasės reikalus ir kviesti jas į ALDLD. moterų skyrių.

Antrame susirinkime prisirašė septynios draugės: dvi jųjų bendros kuopos narės, o 5 naujos, labai mažai dalyvavusios darbininkiškuose parengimuose, o darbininkiškame veikime, tai visai naujos. Tas tų penkių draugių prasirašymas prie moterų skyriaus sukėlė manyje nepaprastą džiaugsmą ir daug, daug energijos darbuotis moterų organizavimo darbe. Rodosi, kad visos kliūtys, kurios stovi ant kelio tarpe mūs ir neorganizuotų darbininkių masių turės būti pergalėtos ir įtraukta kuodaugiausia į organizaciją ir plačią darbininkišką veikimą.

Trečiame eiliniame susirinkime ir vėl džiaugsmas, nes mes vėl gavom septynias drauges: 4 iš jųjų bendros kuopos narės ir trys naujos — nauji kareiviai į darbininkių moterų armiją. Ir dabar mūsų moterų skyrius turi 24 drauges-nares: 16 jų iš bendros kuopos, o 8 visai naujos. Gražus būrelis naujų draugių į darbininkišką judėjimą, ar ne?

Kaip kitos moterų skyriaus narės, taip ir aš esame įsitikinusios, kad ir ateityje bus galima gauti naujų draugių į moterų skyrių, nes čia lietuvių darbininkų nemažai gyvena.

Dabar, draugės, pas mus, visas moterų skyriaus nares, turi būti viena ir rimta mintis, kaip gauti daugiau naujų narių ir kaip užinteresuoti tas naujas drauges, kaip joms išaiškinti svarbą būti organizacijoje, kad jos suprastų organizacijos reikšmę nuo A iki Z ir taptų geromis veikėjomis ir tikromis kovotojomis už darbininkų klasės reikalus abelnai.

Čia man norisi priminti, kad moterų organizavimo darbas turi lygiai apeiti ir draugams vyrams ALDLD nariams. Jie galėtų mums padėti, patardami savo draugėms prisirašyti į moterų skyrių. Kuomet bus moterų skyriuje daugiau draugių, tuomet mes galėsime pasekmingiau paskleisti daugiau agitacijos tarp neorganizuotų moterų ir galų gale gauti dar daugiau darbininkių į moterų skyrių. Tad kviečiame visas ir visus į darbą!

Moterų Skyriaus narė *G.*

VALGIŲ GAMINIMAS

Čokoladinis Mėtų Pyragas

2 puodukus gerų miltų.
½ puoduko tirštos rūgščios smetonos.
3 ketvirtadalius puoduko pieno.
1 trečdalį puoduko sviesto.
1¼ puoduko cukraus.
1 šaukštuką kepamos sodės.
½ šaukštuko druskos.
1 kiaušinį.
1 šaukštuką vanilla.
3 kavalkėlius Bakers Chocolate (ne saldaus).

Išsijok miltus, pamieruok. Sudėk sausus daiktus ir persijok 3 syk. Užkaisk biskį vandens, įdėk čokoladą į bliūduką ir uždėk virš verdančio vandens, tegu išsileidžia. Gerai ištrink sviestą ir cukrų. Dėk kiaušinį ir drūčiai plak. Dabar supilk čokoladą ir išmaišyk. Įdėk vieną ketvirtadalį miltų ir drūčiai plak. Paskiau pilk smetoną ir vėl plak. Dėk po biskį miltus ir pieną, pakol visą suvartosi. Įpilk vanilla, išmaišyk, supilk į dvi po 10 colių pločio apvalias blėkutes ir kepk lygiam, 350 karštyje pusę valandos arba pakol iškeps.

Mėtinis Liukras

Apcukruoti galima, kaip nori, bet šis labai tinka ir būna gražus:

2 kiaušinių baltymai.
1½ puoduko cukraus.
5 šaukštai šalto vandens.
1½ šaukštukų šviesaus kornų syrupo.
1 šaukštukas vanilla.

Čion turi vartoti dubeltavą puodą (double boiler). Sudėk į viršutinį puoduką kiaušinių baltymus, cukrų, vandenį, syrupą ir plak su kiaušinių plaktuvu pakol gerai išsimaišys. Dabar užstatyk ant verdančio vandenio ir vis plak. Virk 7-nias minutes. Nuimk nuo ugnies ir pilk vanilla, biskį raudono dažo, tai bus gražiai ružavas, ir 10 lašų peppermint oil (mėtų aliejaus). Plak pakol sutirštės. Tada apdėk pyragą.

Dabar, jeigu nori, paskusk su peiliu čokolado ir apibarstyk apie colį pločio aplink ant viršaus kėkso, labai gražiai atrodo.

Šis liukras užima laiko, pakal padarai, bet kėksas būna labai geras, jeigu atydžiai viską darai.

O. J.—Scranton, Pa.

Nors kartais mūsų gerbiamas Dr. Kaškiaučius ir pabara už pyragus, bet mes visi nuo jų ne liuosi, taip pat ne liuosas ir pats daktaras, tad bent retkarčiais pasigaminus, veikiausia, ir Dr. neprotestuos.

O. J.

Kosmetika, Veido Priežiūra ir Padailinimas

Mūsų skyriuje Darbininkė ir Šeimininkė pereitą trečiadienį rašiau, kad daug garsinama brangi kosmetika tankiai nėra geresnė už dešimtukinę. Taipgi buvo nurodymas, kaip pasidaryti veidui Olive Oil "treamentą". Tokiu pat būdu darosi "treatmentas" ir su Sesame Oil.

Sesame Oil irgi yra geras veido odai, gal dar geresnis ir už kitus. Žinoma, jis yra biskį brangesnis, bet sulyginus, kokius pinigus mokame už krymus, tai Sesame Oil daug pigiau atsieina. Veik nėra krymo markete, kuris būt padarytas su Sesame Oil. Tie krymai, už kuriuos mokame po $3 puodynei, didžiumoje padaryti su sėmenų aliejum (cottonseed oil). Sesame Oil galima gauti vaistinėse.

Kaip Pasidaryti Maska Arba "Pack" Veido Odai.

Maskoms yra įvairių tonikų ir košės formų, tačiau brangūs. Tą taip pat galima pasidaryti pačiai ir už visai mažas išlaidas.

Kiaušinio baltymas geras tam tikslui: Pirmiausia numazgok veidą su muilu ir vandeniu. Paimk vieno kiaušinio baltymą ir lengvai ištepk visą veidą ir palik, kol gerai sudžius. Pirm dedant kiaušinio baltyma ant veido nedėk jokio krymo nei alyvos, nes tuomet nebus iš to nauda.

Sakoma, yra moterų, kurios negali valgyti kiaušinių, tai gal negalės ir ant veido dėti.

Taipgi mielių "Pack" yra geras veidui. Pasipirk 2 šmotelius paprastų mielių "Yeast," kur kepant duoną dedama. Užpilk ant mielių biskį pieno ir vandenio, išmaišyk gerai; nepadaryk labai skystą, tik taip, kad laikytųsi ant veido. Mieles palaikyk ant veido apie 10-15 minučių. Mielės yra gerai veidui, jei randasi ant odos spuogelių.

"Astringento" Veikmė ir Kaip Pasidaryt.

Joks "Astringent" neišims raukšlių, kaip tūlos moterys mano. Tačiau "Astringent" odai šiaip pagelbsti. "Astringent" daugiausia parduodama nuo vieno iki 3 dolerių bonką.

Žurnalo "The Woman To-day" grožės vedėja Helen Woodward rekomenduoja 'astringent' pasidaryti, kadangi jinai turi draugę chemistę, kuri dirba su gydytojais ir turi daug patyrimo apie kosmetikas. Jinai sako, kad "astringent" galima sekamai pasidaryti:

Vieną penktą dalį uncijos "alum" miltelių dėti į pusę stiklo vandens. Išmaišyk ir vartok. "Alum" nėra pavojingas, nes, sakoma, ir burnoje dedama "alum" ant skaudamų dantų smegenų.

Viršminėta chemistė sako, kad daug $3 vertės butelių "astringent" yra padaryti iš "alum" su vandeniu ir kvepalų įdėta, tai ir viskas.

"Astringent" tik tuomet ant veido dedama, kada veidas būna pilnai švarus, pirm pauderio dėjimo. "Astringent" skystymas biskį odą sutraukia, kaip sakoma, uždaro odos "pores", taipgi šiek tiek sterilizuoja ir taip greitai dulkės į veidą neįsigauna. Nereikia jo daug vartoti, nes biskį odą džiovina.

Veidui Baltylas.

Jei norisi veidą šiek tiek pabaltinti, tai sekama formula yra gera tam tikslui:

Paimk porą šaukštų Olive Oil ir vieną ar du šaukštus citrinos —lemono sunkos. Sumaišyk ir paėmus plono reto audeklo (geriausia vartoti "gauze") aprišk veidą, pasidarydama skyles akims ir lūpoms. Paimk vatos šmotelį ir pavilgant tame skystime dėk ant veido, kol veidas bus visas šlapias. Tuomet, jei turi elektrikinę šildomą lempą, pašildyk veidą su lempa, o jei ne, tai bus geras ir rankšluostis (bath towel). Suvilgyk rankšluostį karštam vandenyje ir, nuspaudus vandenį, dėk ant veido. Už pusės valandos gražiai nušluostyk veidą.

MERGINOS GEROS UNIJISTĖS IR SEKMINGOS SPORTININKĖS

Šios merginos yra narės International Ladies Garment Workers Unijos Lokalo 91. Jų veiduose žėri pasididžiavimo šypsa ir jos turi tam teisę, kadangi jos laimėjo savo organizacijos lokalų besketbolės čampionatą.

Per uniją išgautos trumpesnės valandos duoda darbininkėms galimybę siekti augštyn kultūroje, sporte ir kitose srityse, todel merginoms-moterims reikia dėti didžiausias pastangas budavojime unijų. Mūsų pareiga remti Industrinės Organizacijos Komitetą (CIO), kuris dirba organizavimui industrinių darbo unijų.

Grožė, Gėlės, Medžiai ir Grybai

Jei bent kada moterys-merginos nešiojo gražiai sutaisytus plaukus, tai šiemet puikiausia! Ant kiek galima patėmyti gatvėse, krautuvėse, išvažiavimuose bei ypatiškose sueigose, tai visu šimtu procentu daugiau moterų turi taip vadinamus pastoviai garbeniuotus plaukus. Net ir mergaičiukės tarpe 5-10 metų daugelis šią vasarą taip pasidabino, nors to laikotarpio amžiaus mergaitės ir taip turi saldžią išvaizdą. Gal ir todel, kad šiemet už nepaprastai žemą kainą atlieka plaukų pagražinimą.

Šiemet jau ir rimčiausios moterys tuo žvilgsniu "sugriešino". Ir aš pati iki šio meto nebuvau kojos įkėlus į "Beauty Parlor", bet pagaliau pasekiau kitas. Mat, nenorėjau pasilikti ta "old fashion". Tai žingsnis pirmyn pasigražinimo keliu!

Šią vasarą buvo nepaprastai puikaus "stiliaus" ir lengvo pasiuvimo suknelių mada, tad ir mažai kriaučystės nusimanant, prie gerų norų ir turint trupučiuką liuoso laiko, galima pačiom suknelę pasisiūt be didelio galvosukio ir vargo. Aš tą progą išbandžiau. Pasekmės geros. Tai, sakysiu, žingsnis prie ekonomijos!

"Kontrių" gyventojai vasaros metu neįvertina taip giliai gėlių grožę. Tiesa, prižiūri, kad augtų. Ot, anksti pavasarį pirmaisiais pražydusiais žiedais apsidžiaugia, tai ir viskas. Vasarą, kuomet darželiai pilni su kaupu įvairių įvairiausių kvietkų, tai lieka nieku nepaprastu—naturalu. Tik šventadieniais miesčionys užvažiavę sujdomina ir savininkų jausmus, girdami ir gėrėdamėsi gėlių puikumu, vieni iš širdies džiaugiasi, giria, kiti, kad pataikaut darželio savininkei; gal didesnį bukietą priskins? Na ir tą dieną gėlės lieka švelniais žodžiais pamylėtos.

Labai pas retą kaimo gyventoją matysi gyvų gėlių bukietą stuboj, kuomet žiemos laiku popieriniai mažos vertės 'kvietkai' puošia kiekvieno "frontruimio" staliuką. Mat, vasarą mes, "kontrių" gyventojai, jaučiamės gėlynėj gyveną.

Nežinau, ar bus pastebėję miesto gyventojai, kurie tik šventadieniai turi laimę pasiekti parkus bei pamiškes pasėdėti po tūkstančiais medžio lapų, dengiančių jo liemenį, kad šią vasarą medžių lapai nepaprastai trašūs, dideli, čieli ir puikiai žali, turinti gelumbės varsą. Gi "kontrių" svietas tą patėmijo anksti iš pavasario ir tuomi džiaugiamės. Mat, keliais pirmesniais pavasariais būdavo ką tik išsprogusius lapelius užpuola "caterpillars"-kirminai ir sužaloja, išėda skyles lapuose, apkramto taip, kad lieka tik žabaras. Tuomet medžių lapai vėliau kad ir ataugdavo, bet jau ne toki: mažyčiai, apkandžioti, skylėti, neturinti lapo vertės nei grožės. Pereitą pavasarį to amaro nesirado, todel medžių lapai pasiliko sveiki ir "gyvi".

Kas metai apie šį laiką pamiškių gyventojus aplankydavo iš miesto svečiai grybautojai, bet kadangi šią vasarą lietaus mūsų apylinkė skūpiai turėjo, tai iki šiolei nėra grybų, nei svečių. Tačiau senesni žmonės tikrina, kad nepaisant sausros, po žydų budynėm grybai dygsią, kaip po lietaus. Taigi grybaut mylėtojai būkite ant kojų, pas "mus" į svečius, grybaut.

Pamiškėj Gyvenanti.

PASAULINĖS ŽINIOS

Gubernatoriaus Sargybinių Revolveriai Atstatyti į Barzdaskučio Galvą

TAIYUAN, Chinija. — Kada Shansi provincijos fašistinis gubernatorius Yen Hsi-shan ateina į barzdaskutyklą, tai prie barberio krėslo pasistato keturis sargybinius su revolveriais, atstatytais į skutėjo galvą. Tuom gubernatorius užsitikrina, kad "britva nepaslys" ir neperpjaus jam gerklės.

Naziai "Valo" Maldaknyges

BERLYNAS.— Bažnytinė hitlerininkų vyriausybė uždraudė viešose pamaldose naudoti žodžius "aleliuja," "amen" ir tūlus kitus, kaipo paimtus iš hebrajų-žydų kalbos.

Tuli religininkai sako, gal naziai norės priverst visas maldas baigt žodžiais "Heil Hitler."

Illinois Plieno Darbininkai Reikalauja Pridėti 10 Nuošimčių Algos

CHICAGO, Ill.— Atstovai South Chicago ir Mingo Junction Illinois plieno kompanijos 20,000 darbininkų rugs. 20 d. pareikalavo pridėt jiem 10 nuošimčių algos. Kadangi plieno kompanijos pirmiau įrodinėjo, būk jos "neturinčios iš ko" pakelt darbininkam algas, tai darbininkų įgaliotiniai patiekė sąskaitas kompanijų pelnų. Tos sąskaitos aiškiai įrodo, kad kompanijos lengvai galėtų pridėt 10 nuošimčių algos.

Californijos Salotų Darbininkai Streikuoja

Salinas - Watsonville, Calif. —Šioje apylinkėje yra didelės salotų plantacijos, kur dirba apie keturi tūkstančiai darbininkų prie įvairių darbų kas liečia salotų auginimą. Pagal Augintojų Asocijacijos pranešimą, į šią industriją yra įdėta apie trisdešimts milionų dolerių ir dabar ant laukų randasi apie vienuolika milionų dolerių vertės daržovių. Šis produktas auga kaip kopūstai į kietas galvas ir yra siunčiamas į visus kraštus.

Reikalauja 40 val. Darbo Savaitės

Darbininkai susiorganizavę į uniją ir priguli prie Amerikos Darbo Federacijos. Šioje industrijoje dirba daugiausia jauni filipinai, meksikiečiai ir kitų tautų darbininkai. Jie reikalauja 40 valandų darbo savaitės, pakėlimo algų po 5 centus valandai ir uždarytos šapos—"closed shop." Bosam atsisakius jų reikalavimus išpildyti, visi darbininkai sustreikavo ir apstojo visus kelius ir 72 ledaunes saugoti, kad neprileidus skebų. Salino miestelio majoras su pulku vigilančių tuojaus pastatė ilgą ir aukštą drato tvorą aplink kompanijos ledo išdirbystę ir šaukėsi greitos pagelbos į Sacramento — valstijos sostinę, valstijos kelių policiją — State Highway Patrol, ir į gubernatorių Frank F. Merriam. Gubernatorius sutiko pristatyti miliciją, jeigu policijai bus perdaug darbo. Jau prisiuntė 50 milicininkų ir kasdien renka daugiau iš visų kampų ir siunčia į streiko vietą.

Policija Baisiai Terorizuoja Darbininkus

Policija, varde "palaikymo taikos ir tvarkos," apsiginklavus nuo kojų iki galvos, ginkluotais trokais, mašininėm kanuolėm, gazo dujų bombomis, šautuvais ir "blekdžekiais", kaip laukiniai žvėrys puola ant beginklių darbininkų, jų vaikų ir moterų. Į dvi dienas jie pašovė du darbininku ir daug sužeidė. Kol kas nežinoma, kiek yra sužeistų, kadangi jie nesiduoda vesti į ligonines —vieni kitus gydo, kiti privatiškai gydosi. Vienas streikierys išsireiškė: "Pekla į ledą pavirs, kol mes pasiduosime."

Darbininkai Tvirtai Laikosi

Kompanija samdo skebus iš tolimų apylinkių, kad sulaužyti streiką, bet streikieriai nepaiso policijos kanuolių bei gazo dujų ir skebus apdaužo akmenimis ir kuo tik sugriebia. Darbininkų unija nutarė pasiųsti savo atstovus į Chicagą, New Yorką, Philadelphią, Fort Worth, Baltimore, St. Louis ir Kansas City, kad rytų unijos boikotuotų tuos produktus ir padėtų laimėti streiką. Streikieriai atsišaukė į San Francisco Centralinį Darbo Komitetą — Central Labor Council, bet šio komiteto galva yra E. Vandelner, tai daug ko iš jo tikėtis negalima.

Hearstas Kaltina Komunistus

Vietinė Hearsto spauda šaukia, būk komunistai sukiršino ramius darbininkus, sudalino į grupes ir dabar, esą, tos grupės darbuojasi pagal komunistų nurodymus. Tai didžiausia Hearsto sufabrikuota nesąmonė.

Šie patys darbininkai du metu atgal streikavo už tokius pat reikalavimus, bet vieton, darbininkų reikalavimus išpildyti, vigilantės jų namus degino ir į juos šaudė ir tuomi sunaikino darbininkų turtus. Tais darbais pasibjaurėjo visa liberališka visuomenė.

Pacific.

Waterbury, Conn.

Didelė Nelaimė—4 Užmušti, 16 Sužeisti

Connecticut Busų Kompanija aptarnauja keleivius tarpe Waterburio ir Chesair. Rugsėjo 17 d., apie 5:30 val. po pietų, vienas tos kompanijos busas grįžo iš Cheshair į Waterbury. Jame buvo 18 pasažierių ir du draiveriai, o vienas iš jų buvo mokinys. Pagal radio pranešimą, važiuojant nuo kalno busas pradėjo slysti į šoną kelio ir kada draiverys pasuko buso priešakį į tą patį šoną, tai buso užpakalis metėsi į kitą šoną taip smarkiai, kad busas visa eile apsisuko, atsimušė į storą medį ir apsivertė. Keno kaltė? Toj vietoj kelias gana šiurkštus ir buvo sausas, nes 17 rugpjūčio šioje apylinkėje buvo giedra. Kitokios išvados negalima padaryti kaip tik tą, kad draiverys per greitai važiavo. Kodel busų draiveriai taip smarkiai leidžia busus, tai lengva kiekvienam suprasti. Cheshair randasi apie 10 mylių nuo Waterburio ir kelią aptarnauja tik 2 busai. Busai išvažiuoja kas pusė valandos. Reiškia, į pusę valandos turi nuvažiuoti į kitą miestą ir atgal, tai iš viso yra 20 mylių. Jei ir nereikėtų sustoti pasažierius paimti ir išleisti, vistiek reikėtų smarkiai važiuoti, kad į pusę valandos padarius 20 mylių. Todel draiverys turi leisti busą visu smarkumu, kad pribūti į vieną ir į kitą galą laiku. Jei draiveriai pasivėluoja, tai gauna išbarti arba ir iš darbo pravaryti.

Todel čia ištikrųjų kalta kompanija, nes, norėdama padaryti kuo daugiausia pelno, naudoja tik du busus ir du darbininku ant tokio ilgo kelio.

Dzūko Vaikas.

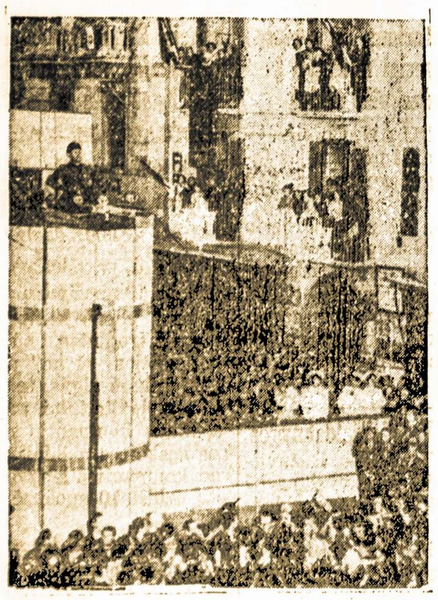

Mussolini šaukia savo pasekėjus būti prisirengusiais karui, kurį jis stropiai ruošia. Dučė sako prakalbą Ayellinoj.

LIETUVOS ŽINIOS

(Nuo mūsų specialio kors.)

Fašistinio "Seimo" Priešui —Valstiečiui Kalėjimas

Fašistų spauda giriasi, kad kariuomenės teismo prokuratūra parašė kaltinamąjį aktą Prienų valsčiaus valstiečiui Pranui Aukštakalniui, už tai, kad jis birželio mėnesį platinęs nelegalius atsišaukimus, kviečiančius boikotuoti fašistinio "seimo" rinkimus.

Kariuomenės teismas, žinome, "neskūpus"—valstiečio laukia ilgi kalėjimo metai.

Visiems Kalėjimas

Praeitą savaitę suareštavo Kaune 40 studentų. Įsiutus žvalgyba suareštavo ir stambaus Kauno buržujaus sūnų Al. Slaviną (Londono universiteto studentą), be to rusų gimnazijos abiturientą Vinokūrą ir daugelį kitų.

Koks jų likimas—nežinia.

Paskutinėmis žiniomis jie atiduoti komendantui.

Tai vis "seimui" valo Kauną, kaip seniau rusų carui atvažiuojant.

Jūsų korespondentui teko matyti išdaužytus brolių Kamberių lentpjūvės-malūno langus. Šios dienos rytinė spauda minėdama šį faktą sako, kad policija veda tardymą.

Matyt, kas nors iš darbininkų, kurie buvo lokautuoti, be vilties vaikščiodami be darbo arba likę invalidais—savo įniršį išliejo.

GERKITE DAUGIAU VANDENIO.

Vanduo tai yra vienas iš svarbiausių dalykų, kuris žmogui duoda sveikatą. Žmogaus kūnas susideda iš 70 nuošimčių svorio vandens. Reikia kasdien vartoti nors šešis stiklus vandens. Tas nereiškia, kad tai turi būti vien tik vanduo, ne. Galima naudoti arbatos, kavos ir kitų gėrimų formoje. Visiems gerai žinomas faktas, kad skystimai išeina pirmiau iš vidurių negu tirštimai.

Yra patartinas pripratimas iš ryto gerti vandenio ir paskiausia vakare. Gerkite stiklą šalto vandenio atsikėlus ir stiklą šilto vandenio einant gulti. Tas užlaikys kūno sistemą geroje ir švarioje sveikatoje.

F.L.I.S.

Lucky dėl Jūsų —Tai Lengvas Užsirūkymas!

DĖL "NUOLATINIO" RŪKYMO
Lengvas Užsirūkymas!
Savo darbo dienoj to įtempimo laiku, kada jūs griebiate vieną cigaretą po kitam . . . pagalvokite apie savo gerklę . . . ir pasiskitite už Lucky. *Lengvas užsirūkymas* yra *daugiau* nogu skoningas. Lengvas užsirūkymas suteikia jūsų gerklei apsaugą.

Kuomet dideli reikalavimai veda prie nuolatinio rūkymo—

Kada jūs degate vieną cigaretą nuo kito, dirbant spaudime — įtempime . . . kaip jūs įvertinsite visą tą apsaugą, kurią šis didžiai skoningas *lengvas užsirūkymas* suteikia! Nes kiekviename gaivinančiame užsitraukime jūs gerėsitės tikru tabako iš minkštų vidurinių lapų švelnumu . . . maloniu, švelniu rūkymu . . . tikrai *lengvu užsirūkymu,* kuris yra *be* tulų šiurkščių erzinančių priemaišų, išvalytų išskirtino Lucky Strike "Toasting" proceso. Kuomet jūs smarkiai dirbate ir smarkiai rūkote, atsiminkite pasisiekti už *lengvo užsirūkymo* . . . pasisiekti už Lucky!

★★ VĖLIAUSIOS NAUJIENOS! ★★

Laimėjo "Sweepstakes" 5 kartus iš eilės!

p.Clay Morris, 19 metų amžiaus, iš Dawson Springs, Kentucky, yra tikras spėjikas. Jis yra laimėjęs 5 savaites iš eilės Jūsų Lucky Strike "Sweepstakes" – viso 8 kartus. p.Morris rašo, jog visi jo draugai bando jį įkalbėti išpildyti jų blankas.

Ar jūs jau įstojot? Ar laimėjot *savo* Luckies – plokščių 50 skoningų Lucky Strikes blėkinę?

Atsisukite ant radio "Your Hit Parade" – trečiadienio ir šeštadienio vakarais – Pastudijuokite melodijas – tada pabandykite jūsų Lucky Strike "Sweepstakes" – ir jeigu dar nerūkote Luckies, nusipirkite pakelį šiandien ir taipgi pabandykite juos. Gal būt tuo ką nors netenkate? Jūs įvertinsite Luckies pirmenybę – Lengvą Užsirūkymą iš turtingo, brandaus-kūno tabako.

Luckies - lengvas užsirūkymas

IŠ TURTINGO, BRANDAUS-KŪNO TABAKO–"IT'S TOASTED"

Copyright 1936, The American Tobacco Company

Clement Voketaitis
LIETUVIS ADVOKATAS
113 West 42nd Street
NEW YORK CITY
Telefonas Bryant 9-7763

BROOKLYNO OFISAS
168 Grand Street
Brooklyn, N. Y.
Telefonas Evergreen 8-7179

MEDUS
"Laisvė" gavo didelį vežimą
MEDAUS
"Naudokite medų vietoje cukraus"—sako Dr. J. J. Kaškiaučius. Kreipkitės tuojaus į "Laisvę" ir įsigykite
MEDAUS
Ne tada laikas vaigyti medų, kada jau apsergate šalčiu. Valgykite medų, kad nesirgtumėte.
"LAISVĖS" ANTRAŠAS
427 Lorimer St., B'klyn, N. Y.

Tel. Stagg 2-0783 NOTARY
Night Tel. Juniper 5-4912 PUBLIC
Juozas Levanda
(LEVANDAUSKAS)
GRABORIUS
BALZAMUOTOJAS
Patarnauju visiems be skirtumo. Parsamdau automobilius kiekvienam reikale. Kainos žemos.
Ateikite ir persitikrinkite.
337 Union Avenue
Brooklyn, N. Y.
Namas tas pats, tiktai miesto patvarkymu pamainytas numeris buvusio 107 Union Avenue.

Charles' Up To-Date BARBER SHOP
K. Degutis Savininkas
PLAUKŲ KIRPIMAS 25c
SKUTIMAS 15c
Prielankus Patarnavimas
100 Union Ave., Brooklyn
Tarp Ten Eyck ir Maujer Sts.

Telephone Stagg 2-4409
A. Radzevičius
GRABORIUS
(UNDERTAKER)
Vedu šermenis ir palaidoju tinkamai ir už prieinamą kainą.
Parsamdau automobilius vestuvėm, parėm, krikštynom ir kitokiem reikalam.
402 Metropolitan Ave.
(Arti Marcy Avenue)
Brooklyn, N. Y.

FOTOGRAFAS
JONAS STOKES
Traukiu paveikslus familijų, vestuvių, kitokių grupių ir pavienių. Iš senų padarau naujus paveikslus ir krajavus sudarau su amerikoniškais. Reikalui esant ir padidinu tokio dydžio, kokio pageidaujama. Taipgi atmaliavoju įvairiom spalvom.

JONAS STOKES
512 Marion St., kamp. Broadway ir Stone Ave., tarpe Eastern Parkway ir Chauncey stočių BMT Line
BROOKLYN, N. Y.
Tel.: Glenmore 5-6191

Tel. Virginia 7-4499
Barry P. Shalins
(ŠALINSKAS)
LIETUVIS GRABORIUS
Suteikiam Garbingas Laidotuves nepaisant kaštų.
Turim puikiai įtaisytą Koplyčią ir salę del po šermenų pietų.
Teikiam nemokamai vėliausios mados automobilius.
84-02 JAMAICA AVE.
Prieš Forest Parkway
WOODHAVEN, L. I., N. Y.

Sergančių Vyrų ir Moterų Chroniškos ir Staigios Ligos gydomos naujoviškais būdais

Patenkinančios ir greitos pasekmės. Kreipkitės į Dr. Zins gydymui Kraujo, Odos ir Nervų Ligų, Slogų ir Chroniškų Skaudulių, Abelno Nusilpimo, Nervų Išsisėmimo, Skilvio ir Žarnų Ligų, Hemorrhoidų bei Kitų Laukan Ėjimo Nesveikumų, kaipo skausmo ir nesmagumo priežasčių. Gydoma Strėnų Gėlimas, Sciatica, Neuralgia, Nervų Įdegimas, Chroniški Reumatiški keblumai, Nosies, Gerklės, Plaučių, Plaučių Arterijų ligas, Inkstų netvarkumus ir kitos ligos Vyrų ir Moterų; o jeigu turite kokią ligą, kurios jūs nesuprantate, pasitikimai pasiklauskite manęs, ir jūsų nesveikumas bus jums išaiškintas.

Mano Išlygos Yra Prieinamos

Kraujo Tyrimai, Laboratoriniai Išbandymai, X-spinduliai, Serumų ir Ciepų Įleidimai.

(PASITARIMAI VELTUI)

Dr. L. ZINS— Įst. virš 25 metai.
110 East 16 St., N. Y.
Tarp 4th Ave. ir Irving Pl.
Valandos—9 A. M. iki 8 P. M.
Sekmadieniais 9 A. M. iki 3 P. M.
MES KALBAM LIETUVIŠKAI.

BROOKLYN LABOR LYCEUM
DARBININKŲ ĮSTAIGA
Salės del Balių, Koncertų, Bankietų, Vestuvių, Susirinkimų ir tt. Puikus steičius su naujausiai įtaisymais. Keturios bolių alleys.
KAINOS PRIEINAMOS
949-959 Willoughby Ave.
Tel.: STagg 3847

GARSINKITĖS SAVO BIZNĮ DIENRAŠTYJ "LAISVĖJE"

BOSTONO ŽINIOS

VEDA KORESPONDENTŲ BIURAS

Politikieriai Parodė Savo Kailius

Išvakarėse nominacinių rinkimų buvo surengtas viešas mitingas So. Bostono Lietuvių Salėje del kandidatų į valdiškas vietas. Mitingą surengė Lietuvių Piliečių Draugija, kuri šiemet indorsino kapitalistų kandidatus demokratus.

Susirinko politikieriai visokio plauko ir pusėtinai išvanojo vienas kitam kailį, bandydami įtikinti balsuotojus ant kiek kiti yra blogi ir kodel jie patys būtų geresni. Kandidatai į valstijos senatą Beatty ir Gallagher ypač smarkiai pylė kailį senatoriui Carrol, kuris vėl nori būti išrinktas jau trečiam terminui. Gallagher šaukė, kad jis esąs "Public enemy Number One."

Bet sen. Carrol yra stipriai įsigalėjęs ir turi daug savo frentų, kurie, žinoma, neveltui už jį darbuojasi ir todel jis tapo išnominuotas.

Nominacijų daviniai vienok parodo, kad šiemet demokratai Mass. gavo mažiau balsų už republikonus. Daugelis senų demokratų perėjo republikonų pusėn, kad užtikrinus sau kokį džiabą, jeigu republikonai laimėtų. Jie mano, kad svarbesnes valdžios vietas šiemet užims republikonai. Jeigu taip atsitiktų, tad būtų didelis nusivylimas Piliečių Draugijai ir kitiems lietuviams, kurie pasiskubino užgirti demokratus, kad "būti laimėtojais su laimėtojais."

Peilis į Pečius už Politiką

Baigiantis nominacijos rinkimams politikieriai ne vien liežuviais viens kitą vanojo, bet ir peilius pavartojo. Kandidatuojančio į senatorius Gallaghero sūnus ir jo draugas tapo subadyti peiliais per politines riaušes ant Broadway, So. Bostone. Buvusio senatoriaus Twohig sūnus tapo kidnapintas tuzino vyrų, kurie trimis automobiliais atvažiavę buvo užpuolę ant Gallaghero šalininkų. Keletas kitų skaudžiai sumušti.

Tas parodo, kad kapitalistų kandidatai gauna pagelbos iš visokių gaivalų ir naudoja visokias priemones gaudymui balsų.

Kas Laimėjo Taures

South Bostono lietuviai biznieriai sudovanojo 12 gražių taurių, kurias laimėjo Liet. Piliečių Dr-jos piknike sekantieji kontestantai:

Jonas Adukonis, už 100 yardų bėgimą vyrams.

Frank Shinsky, už ketvirtadalį mylios bėgimą vyrams.

Jonas Faravičius, už pypkių lenktynes vyrams.

Jonas Romanas, už bėgimą su kiaušiniais.

Stella Merkelioniutė, už 50 yardų bėgimą mergaitėms.

Stella Kristapanis, už 50 yardų bėgimą merginoms.

Viktoras Zardeckas, už 50 yardų bėgimą berniukams.

Charles Merkelionis, už tą patį antroj vietoj.

Virvės traukime So. Bostono Lietuvių Piliečių Draugija nugalėjo Dorchesterio Lietuvių Sąjungą. So. Bostono galiūnais buvo: V. Adomavičius, S. Sinkevičius, A. Lenkevičius, A. Šabijalis, K. Zatkevičius, Mikas Grilevičius.

Virvės traukimą So. Bostono drūtuolių prieš Dorchesterio drūtuolius laimėjo dorchesteriečiai: Bushmanas, Petrikas, Virmeskas, Romanas, Verzinskas, Glineckas.

Sporto komisiją sudarė: Adv. J. Cunys, adv. Jonas Grigalius, Dr. Juozas Landžius, grabor. J. Casper.

Piknikas buvo pasekmingas, nes diena pasitaikė graži. Pelno liko apie šimtas dolerių.

Rep.

Atjaučia

Susitinku aną kartą tulą Markevičių. Nešasi, vyras, pilną baksą skustuvėlių.

—Užrašyk, sako, adresą aš visus juos siųsiu ant Deer Island (ten, mat, randasi House of correction). Girdi, aš pats nesenai ten buvau ir žinau, kiek vargo būna su barzda. Papirkau, sako, už visą dolerį ir draugai tegu skutasi.

—Neblogas, sakau, darbas. Ir žmogelio prašymą išpildžiau.

Januškevičius ir Jo "Mūviai"

Buvęs S.L.A. iždo globėjas p. Januškevičius iš Hartford, Conn., kreipėsi į SLA 43 kuopą, kad surengtų jam krutamuosius paveikslus iš Lietuvos. Pats Januškevičius dar vieši Lietuvoje. Jis ten filmuoja. Aišku, daugiausia visokius paradus, procesijas ir panašiai. Januškevičiaus filmoj darbininko ir valstiečio gyvenimas neatspindi.

Šį kartą mūsų sandariečiai į Januškevičiaus pasiūlymą pažiūrėjo kritiškai, nes pernai jis juos suvylė: tarėsi su SLA kuopa, o paskui atvažiavęs nuėjo po bažnyčia parapijonam paveikslų rodyt.

Dviejv zuikių, mat, vienu šūviu negali nušauti.

TAI BIŠKĮ!

Bostono kalėjime, ant Charles gatvės, dabartiniu metu sėdi 77 moterys. Beveik visos jos laukia teismo, kuris vasarą atostogavo.

Toks didelis moterų skaičius, sako, dar pirmas kalėjimo istorijoj. Ir tai daugiausia esą jaunų merginų ir už girtumą net 75%.

Iš Lietuvių Siuvėjų Gyvenimo

So Bostone iš apylinkėj yra gana daug siuvėjų, vyrų ir moterų. Jie priklauso prie Amalgamated Clothing Workers of America. Lietuviai turi savo atskirą lokalą su apie 300 narių. Bet delegato lietuviai neturi. Lietuvius reprezentuoja žydų tautos delegatas.

Lokalui pirmininkauja sandarietis Palaima. Čia priklauso ir daugiau žymių sandariečių, kaip va: Juozas Lekys, Dragašius, P. Jankus ir k. Jie unijoj įtakos neturi.

Reikia pasakyti, lietuvių siuvėjų tarpe labai trūksta susipratimo. Nors susirinkimai laikomi kas mėnuo, bet tuos susirinkimus mažai lanko. Paskui mūsų žmonių tarpe labai didelis nepasitikėjimas unija. Nemoka įvertint unijos reikšmės. Dauguma mūs siuvėjų, ypač moterų, mano, kad viskas pats savaime vystosi, be unijos darbo, o unija tik pinigus kolektuoja. "Lupikai ir tiek"—tenka dažnai užgirsti burčijant. Bet tikrumoje taip nėra. Unija daug mums padeda ir tai mes turėtume suprasti, o ne kolioti uniją.

Rugsėjo mėnesio delegatų rinkime visgi, lietuviai plačiai dalyvavo. Balsavo gal koki 2 trečdaliai siuvėjų.

Permažai mes siuvėjai ir skaitom darbininkišką spaudą. Ypač "Laisvės". Tik daugiau skaitydami, mes išmoksim tinkamai savo reikalus ginti.

Mūrza.

BEJE!

Geriau vėliau—negu niekad. Šiomis dienomis mūs ženočių frontas susilaukė naują porą. Susituokė (apsivedė) Stasys Serafinas su Elena Jankauskiute. Abudu čia gimę-augę jaunuoliai. Vestuvių ceremonijas atliko Liet. Metod. žinyčioje. Čia pat buvo ir vestuvių pokilis, kurį tvarkė drg. J. Burba. Gaspadiniavo mūsų geros draugės: Sabulienė, Burbienė, Vaigauskienė, Šurilienė, Gaidamavičienė, Marmokienė ir Simanavičienė.

Kai kam keistai atrodė, kuomet Min. Kubilius suklupdė jaunuosius ir ėmė poteriauti "tėve mūsų."

Verta duoti pipirų ir Buinio muzikai, kad labai mažai grajino ir anksti pametė.

Sarafinai čia žinomi, kaip rimti žmonės, išauginę gražią šeimyną.

Jaunajai porai linkėtina gražaus šeimyninio gyvenimo.

K.

SLA ir LDS

Šio mėnesio LDS kuopos susirinkime teko ir man svečiu būti. Susirinkimas buvo gražus, nors nelabai skaitlingas. Tuo reikalu susirinkimas ir kalbėjo. Visur ta pati problema: nariai susirinkimų nelanko. Kiti siūlė net baudą pavartoti. Kuopa skaito per 80 narių, o susirinkime 15-20.

Bet tą patį vakarą teko būti ir SLA 43 kp. susirinkime. Ir čia, kur kuopa turi netoli 300 narių, nesusirenka nei 10 žmonių. Paprastai ateina užsimoka nario mokesnį ir eina per duris.

Mat, susirinkimai turi būt įdomūs.

San Saba, Texas. — Colorado upė per liūtis ištvino iki 6 mylių pločio, apsėmė tūkstančius akrų farmerių žemės; padarė $500,000 nuostolių.

ŠYPSENOS

Geras Įrodymas

Jonas: "Žinai, Kazy, jeigu tu parvažiuotum į Lietuvą, tai negalėtum susikalbėt, nes daug dalykų visai kitaip vadina."

Zidorius: "Ką tu jo klausai, Kazy; argi jis buvo Lietuvoj dabar."

Jonas: "Jūsų klebonas visada pasakoja apie kokį ten dangų, bet ar jis ten buvo? O jūs vis tiek jo klausote."

K. Č.

Gerai Atsakė

A.: "Kodel jūs valgote su peiliu, o ne su šakute?"

B.: "Todel, kad mano šakutė prakiuro."

Tikrai Giliukingas

Šimtamečiui senukui švenčiant savo gimimo dieną, reporteriai lindo teiraudamiesi, kodel jis mano galėjęs taip ilgai ir sveikas išgyventi.

"Matote," senelis aiškino, "aš įsitikinęs, jog iki šiol išgyvenau todel, kad man teko užgimt tokiame laike, kada dar nebuvo atrasta jokios bakterijos nei ligų perai; todel man neteko trumpint savo gyvenimą besirūpinant apie tas visokias bakterijas."

Tai Skirtingas Daiktas

Draugas P.: "Ar tai jūs šįmet atostogų neėmėte?"

Draugas G.: "Ne, neėmiau. Apsisvarščiau, kad man dabar labiau reikalingas poilsis, tai ir pasilikau prie kasdieninio darbo."

Surinko **Juodvarnis.**

Žinios iš Rinkimų Kampanijos

(Tąsa iš 2-ro pusl.)

Drg. J. Balčiunas rinkimų reikalams paaukavo $1.

Iš Binghamton praneša, kad ant blankos surinko $3.55. Aukas rinko drg. J. W. Po $1.00 aukavo: J. Patrick ir J. Waicekauskas; po 50c: J. Harwello; po 25c: J. Tamiška, W. Witart, P. Judikaitis, ir po 10c: T. Harvello, N. Judikaitienė ir Juozapaitis. (Šias aukas mes negavome, gal ant vietos partijai pridavė).

Drg. **K. Jankauskas,** sekretorius ALDLD 200 kuopos iš Hillside, N. J., pridavė $3.00 aukų Ispanijos liaudžiai.

Drg. **J. Pusvaškis,** ALD LD 30 kp., sekretorius, prisiuntė rinkimams aukų už kuponus $5.00.

Drg. A. **Varaneckienė,** ALDLD 188 kp. sekretorė, prisiuntė už kuponus $5.00.

Drg. **L. Kiselis,** sekretorius ALDLD 65 kuopos, prisiuntė $7.00. Drgg. F. Januškauskas ir K. Vistartienė aukavo po $1.00; o kitus surinko už kuponus.

Drg. **P. Alska** nuo APLA 55 kuopos už kuponus prisiuntė $5.00.

Drg. **E. Cibulskienė,** iš Nanticoke, už rinkimų kampanijos tikietus prisiuntė $5.00.

D. M. Šolomskas,
Lietuvių Kom. Vedėjas,
46 Ten Eyck St.,
Brooklyn, N. Y.

Jasper, Alabama. — Sustreikavo virš 1000 mokinių, reikalaudami, kad mokyklų valdyba leistų mokytojams susiorganizuot į Darbo Federacijos uniją.

PRANEŠIMAI IŠ KITUR

MONTELLO, MASS.

Lietuvių Tautiško Namo Knygynas rengia šokius ir pikniką, įvyks rugsėjo (Sept.) 26 ir 27 dd. Šokiai šeštadienio vakare, kaip 7:30, o piknikas ir šokių muzika sekmadienį po pietų. Vietinius ir apylinkės svečius prašome dalyvauti abiejuose parengimuose ir paremti viešą knygyną.

Kviečia Komitetas.
(224-226)

MONTELLO, MASS.

Komunistų Partijos tarptautinės prakalbos įvyks rugsėjo (Sept.) 23. Liet. Taut. Namo didžiojoj salėje, pradžia 7:30 val. vakare.

Kalbės komunistų kandidatai į šalies valdvietes. Drg. Hood ir J. J. Ballam. Visi vietos lietuviai ir iš apylinkės turėtų dalyvauti šiose prakalbose ir išgirsti gerus kalbėtojus ir sužinoti, kodel šiandien vieni badauja, o kiti perteklioje gyvena.

Kviečia Komisija.

SO. BOSTON, MASS.

So. Bostono rengiamos prakalbos Ispanijos klausimu liko vėl perkeltos nuo rugsėjo (September) 27 į spalio (October) 4. Pradžia 7:30 val. vakare. Priežastis perkėlimo prisidėjimas Bendro Fronto Komiteto prie surengimo šių prakalbų. Kalbės D. M. Šolomskas, iš Brooklyn, N. Y. Iš vietinių kalbėtojų turėsime Advokatą Bagočių ir "Keleivio" Redaktorių Michelsoną.

(224-226)

YONKERS, N. Y.

St. Vincento a Paulo Dr-stė rengia pasilinksminimo balių, spalio Oct. 24, 1936 m. Prašoma kitų draugysčių tą dieną nieko nerengti.

Komitetas.
(224-225)

WORCESTER, MASS.

Prakilnų pikniką rengia Tarptautinio Darbininkų Apsigynimo 13 kp., įvyks rugsėjo (Sept.) 27 d., Olympia Parke. Pikniko visas pelnas eis politinių kalinių parėmimui. Todel visi malonėkite dalyvauti piknike ir paremti šį svarbų darbininkų klasės reikalą. **Kviečia Komitetas.**
(224-226)

SHENANDOAH, PA.

ALDLD 17 kp. svarbus susirinkimas įvyks sekmadienį, 27 d. rugsėjo, Najaus Svetainėje, 302 S. Main St., 2-rą val. po pietų. Visi nariai dalyvaukite, nes turim daug svarbių reikalų apsvarstymui. Taipgi kurie dar nepasimokėję duoklių, nepamirškite užsimokėti. **Komitetas.**
(224-225)

NEWARK, N. J.

ALDLD 5-tos kp. mėnesinis susirinkimas įvyks penktadienį, 25 d. rugsėjo (Sept.), 8 val. vak. Draugės ir draugai, veikiausia bus atėjus nauja knyga. Stengkitės visi ją gauti, bet apsirūpinkite su narinėmis duoklėmis už 1936 metus. "Laisvės" skaitytojai, kurie negavote knygą "Mortos Vilkienės Divorsas", tai ateikite atsiimti.

Po susirinkimui, iš Tarptautinio Darb. Apsigynimo, žymus draugas duos raportą apie darbininkų kovas, gvildens ir Ispanijos klausimus. Kviečia visus dalyvauti **Kp. Rašt.**
(224-225)

DETROIT, MICH.

Vakarienė ir Šokiai

Rengia ALDLD 52 kp., LDS 21 kp. ir Aido Choras. Įvyks nedėlioj, 27 d. rugsėjo, Draugijų Svet., 4097 Porter St. Šokiai prasidės 7 val. vakare, vakarienė kiek vėliau. Vakarienė, užkandžiai prie gėrimo ir visoki skanūs gėrimai bus duodami veltui. Įžanga vyrams $1.00, moterims 50c. Kviečia **Komitetas.**
(223-225)

BINGHAMTON, N. Y.

24 d. rugsėjo (Sept.), ketvirtadienio vakare nuo 8 val., Lietuvių Svetainėje įvyks Sovietų judžiai "Red Army Days," kuriuos rengia Friends of Soviet Union organizacija. Šie kalbanti judžiai "Raudonosios Armijos Dienos" jau yra senai pageidaujami Sovietų judžiai šioje apylinkėje, bet iki šiol nebuvo jų galima gauti. Taigi dabar bus visiems proga šiuos judžius pamatyti. Prie to šiame parengime dalyvaus Friends of Soviet Union nacionalis sekretorius iš New Yorko, drg. Herbert Goldfrank. Jis yra labai interesingas kalbėtojas. Trumpai paaiškins šios draugijos užduotį ir darbus šioj šalyj ir kitose šalyse. Visi esate kviečiame į šį visiems žingeidų vakarą. Įžanga tik 25c suaugusiems, vaikams 10c. Bus duodama įžanginė dovana. Nepamirškite atsilankyti. **B.**
(222-224)

SO. BOSTON, MASS.

ALDLD 2 kuopos susirinkimas įvyks 23-čią rugsėjo, 8 val. vakare. Pereitam susirinkime labai mažai narių atsilankė, todel prašau visų skaitlingai atsilankyti į šį susirinkimą, nes yra nutarta rengti balių 3-čio spalio, reikės išrinkti komisiją. Draugai Kubiliunas ir Krukonis apsiėmė surengti prakalbas, 27-tą rugsėjo, 3 val. po pietų. Kalbės Bagočius, Michelsonas ir R. Mizara, iš New Yorko. Dainuos Laisvės Choras.

Prot. Sekr.
(223-225)

ROCHESTER, N. Y.

Penkių Draugijų Suvienytas Frontas rengia vakarienę, rugsėjo 26 d., 1936 m. Malonėkite visi dalyvauti vakarienėj. Įžanga 50c. Bus gera muzika.—P. Žirgulis. (222-224)

PLYMOUTH, PA.

Plymouth'o Laisvų Kapų Bendrovės susirinkimas įvyks 27-tą rugsėjo, (Sept.), nedėlioj, 7-tą val. vakare, A. Stravinsko salėje, 40 Perry St. Visi lotų savininkai ir šėrininkai kviečiami dalyvauti, taipgi turėkite su savim "Deeds", nes be "Deeds" negalėsite balsuoti.—Pirm. M. Kalauskas, Ižd. A. Valinčius. (222-224)

Telefonas: Humboldt 2-7964

DR. J. J. KAŠKIAUČIUS

530 Summer Ave., arti Chester Ave.
NEWARK, N. J.

VALANDOS: 2—4 ir 6—8.
Nėra valandų sekmadieniais.

Stephen Bredes, Jr.
LIETUVIS ADVOKATAS
197 Havemeyer Street
Brooklyn, N. Y.
Telephone Evergreen 7-1516
NAMŲ ANTRAŠAS:
6502 Grand Avenue,
Maspeth, N. Y.
Telefonas Juniper 5-6776

NAUJA PUIKI VIETA
Restaurant, Bar and Grill
411 Grand Street
Brooklyn, N. Y.
Sav. Vincas Višniauskas
Manageris, Juozas Zeidat
Amerikos išdirbimo ir importuotos degtinės, vynai
Šaltas, Putojantis Alus
Taipgi patarnaujame gerais valgiais. Tinkamiausia vieta praleidimui laiko ir pasimatymo su žmonėmis.

NOTARY PUBLIC TEL. STAGG 2-5043
Matthew P. Ballas
(BIELIAUSKAS)
LAISNIUOTAS GRABORIUS
660 GRAND STREET BROOKLYN, N. Y.
Puikiai įrengtos dvi koplyčios duodamos mylimiems pašarvoti dovanai.
Nuliūdimo valandoj, kreipkitės pas mus, patarnavimas bus užtikrintas ir už prieinamą kainą.

Reumatiški Skausmai
Reumatiški skausmai yra prašalinami labai greitai vartojant Deksnio mostį, kuri turi galingą pajėgą šildyme, kaipo saulės spinduliai, išvaro lauk reumatiškus skausmus. Klauskite taip:—
Dekens Ointment
Aplaikom šimtus laiškų su padėkavonėmis iš skirtingų pasaulio kraštų, kuriems pagelbėjo.
PASARGA: Jeigu nori aplaikyti tikrąją Deksnio Galingą Mostį ir pasekmes, tai visada klausk taip: DEKENS OINTMENT ir neklausykite nei jokių kitų pasiūlijimų, kad kas ir siūlytų. Visada žiūrėkite, kad rašytų DEKENS OINTMENT, tai tik tada aplaikysite tikrąją Deksnio Galingą Mostį. Garantuojame palengvinimą ar pinigus grąžiname.
P. DEKENS, P. O. Box 352, Hartford, Conn.

SO. BOSTON, MASS.
DIDELIS IR LIKKSMAS BANKIETAS
Rengia A.L.D.L.D. 2 Kp. Dienraščio "Laisvės" Naudai
Subatoje, 3 Dieną Spalio (October),
LIETUVIŲ SALĖJE
E ir Silver Sts. South Boston
GERBIAMIEJI:— Visus širdingai kviečiame ateiti į šį puikų bankietą pasilinksminti ir sykiu paremti geriausį darbininkų dienraštį "Laisvę", kuri ištikimai kovoja už darbo žmonių reikalus. Bankietas bus labai puikus. Grajis geros orkestros ir šokiai bus abiejose svetainėse. Bus skanių valgių ir gėrimų. Užtikrinam smagiausį laiką visiems—jauniems ir seniems. Ateikite patys ir atsiveskite savo draugus.
7 Val. Vakare Kviečia Rengėjai.

Dr. Herman Mendlowitz
33 METAI PRAKTIKOS
522 Bedford Avenue
arti Taylor St., Brooklyn, N. Y.
Telefonas Evergreen 7-1312
OFISO VALANDOS
nuo 1—3 diena ir nuo 7—8 vakaro
NEDĖLIOMIS
Nuo 10 iki 12 val. iš ryto
FLATBUSH OFISAS
2220 Avenue J
Kampas E. 23rd St.

Lietuvių Anglių Kompanija
Pirmos klasės anglis, geriausios rūšies ir pilnas svoris—2000 svarų tonas, tai legališkas svoris. Pristatome greit į jūsų namus. Prašome įsitėmyti adresą ir telefoną.
Telefonuokite: EVergreen 7-1661
arba užeikite pasikalbėti į ofisą
Kampas Union Ave. ir Grand St.
485 Grand St., Brooklyn, N. Y.
TRU-EMBER COAL COMPANY
485 Grand Street Brooklyn, N. Y.
(LIETUVIŲ ANGLIŲ KOMPANIJA)
Telefonas: EVergreen 7-1661

NEW YORKO IR APIELINKĖS ŽINIOS

Nedirbantiems Gera Proga Išgirsti Browderio Prakalbą

Trečiadienio ryto 9:30 val., Earl Browder, Komunistų Partijos kandidatas į vice-prezidentus, kalbės šeštame metiniame Bėgamų Problemų Forume, kurį rengia New York Herald-Tribune, Waldorf-Astoria viešbutyje. Prakalba bus irgi transliuojama per radio NBC ryšiais. New Yorke girdėsis iš stoties WJZ.

Pirmadienio vakarą šimtams tūkstančių, o gal milionams darbo žmonių teko girdėti Komunistų Partijos kandidatą į vice-prezidentus, d. James W. Fordą, kalbant per radio. Puikią prakalbą pasakė apie negrų liaudies padėtį ir jų troškimą demokratijos, lygybės ir laisvės, taipgi apie negrų ir baltų darbininkų vienybę, kaipo būtinai reikalingą žingsnį nugalėjimui reakcijos. Fordo perstatymo kalbą pasakė E. Browderis.

Greit būsiąs pradėtas budavot Miesto Meno Centras. Manoma, kad jį statys Central Parke prie 59th St., New Yorke. Jis kainuosiąs apie $14,-000,000.

Architektai Rado Namus Netinkamais

Specialis majoro La Guardijos paskirtas komitetas, kuriame buvo žymių architektų ir kitų statybos žinovų, tyrė namų statybą Queens apskrityje. Komitetas surado, kad Queens prezidento paskirtas bildingų departmentas yra "apsileidęs ir neatsakantis".

Remiantis komiteto raportu sąskaitų komisionierius Paul Blanshard pasiūlė, kad "tuojau būtų daromi žingsniai sulaikymui tolimesnio namų pirkėjų išnaudojimo sukiužusiais bildingais."

Surasta, kad mūrai daromi iš silpnos medžiagos, sklepų grindys plonesnės reikalaujamų 4 colių ir daug kitų patvarkymų nesilaikoma.

Moterų Susirinkimas Ketvirtadienį

ALDLD Moterų 81-mos kuopos susirinkimas įvyks ketvirtadienį, 24 šio mėnesio, 8 val. vakaro, "Laisvės" svetainėje. Narės, taipgi ir ne narės, kurioms rūpi moterų reikalai, kviečiamos dalyvauti.

Sekretorė.

Komunistų Kandidatas Teisme už Pikietą

Murray Schneider, 8-to A. D. kandidatas į asemblymanus, kaip ir visi komunistų kandidatai, yra pažįstamas ir ant pikieto linijos. Jisai buvo areštuotas ir bus teisiamas už pavertimą paprasto atviro oro mitingo į masinį pikietą prieš Marcus Shoe store. Minėtas streikas jau tęsiasi 7 mėnesius ir yra buvę virš 50 areštų.

Nuvijo Batų Valytojus

Pirmadienį nuo 8 iki 10 ryto policvežimiai trankėsi ant 7th Ave. ir Broadway nuo Times Square iki 52nd St., kur areštavo kiekvieną batų valytoją, dirbantį ant šaligatvio. Tai esą pradžia vajaus "nuvalyti" tas gatves, kad einančius pažiūrėti judžiuose, kaip "pasibaigė nedarbas" nepiktintų senų vyrų ir alkanų kūdikių veidai. Bedarbiai ir alkani vaikai turės valyti batus kitur, ne puikiosiose gatvėse.

Draugų Kavaliauskų Auksinių Vedybų Paminėjimas

Šeštadienio vakarą, 19 d. šio mėnesio, A. Kavaliausko ir jo žmonos E. Kavaliauskienės buvo auksinių vedybų paminėjimas. Pokilis buvo suruoštas pas draugus Kudirkus Hillside, N. J. Jo ruošėjais buvo d. Kavaliausko sesuo A. Bagdonavičienė iš Minersville, Pa., su d. G. Kudirka.

Paminėjimui Kavaliauskų 50 metų vedybinio gyvenimo susirinko apie 40 svečių maišyto amžiaus. Dukterys-žentai ir šiaip artimesni giminės sunešė gyvų gėlių bukietus, kad pagerbus ne vien tik jųjų seną amžių, bet kad ir išreiškus, taip sakant, užmokesnio simpatiją senukams už išauginimą pulko vaikų, kurie, (nors ne visi) lošia žymią rolę darbininkų organizaciniam judėjime. Didelę beskę gėlių davė dd: Burkės, taipgi Tyliunai, Larry Dobinis ir L. Kavaliauskaitė. Pokiliui labai didelį ir gražų keiksą dovanojo dd. Saacks.

A. Kavaliauskas jau eina 70 šeštus metus, o Kavaliauskienė 70 antrus. Jie abudu išaugino 4-rias dukteris: Agnes, Margaretą, Eleną ir Lillianą; tris sūnus: Adomą, Joną ir Franą. (5-kios mergaitės mirė).

Iš visų Kavaliauskų vaikų, tai nepadarysiu klaidos sakydamas, kad Margareta daugiausia yra pasižymėjus savo veiklumu. Ji pragyveno kelis metus Sovietijoj ir tenai, sykiu su rusais darbininkais, darbavosi vystyme ir budavojime naujos socialistinės tvarkos.

Progresyvių Moterų Susivienijimo laikais Agnes (Jurevičienė) taip pat daug darbavosi tos organizacijos labui. Elena irgi nuo judėjimo neatsilieka. Darbuojasi, kiek išgali, pagal geriausį supratimą. Lillian yra dainorka ir paskutiniu laiku jau pradeda užimti ir organizacijų atsakomingesnes vietas. Kas čia yra pasakyta, tai Kavaliauskų merginoms priklauso didelis veiklumo nuopelnas. Sūnai gi turi visai skirtingus užsiėmimus ir gyvena individualiai.

Pokilyje buvo ir prakalbėlių. Gerą prakalbėlę pasakė d. Ch. Krumbein, atiduodamas tėvams kredito už dukterų progresyviškumą. A. Jurevičius, pirmutinis Kavaliauskų žentas, irgi nuo kalbų neatsiliko. Jis pažymėjo (tą patvirtino ir jo žmona), kad jo pasidarbavimu Kavaliauskai buvo patraukti į rėmėjus darbininkiškos veiklos ir nuo to laiko jie ir pasiliko tokie.

Margareta, nors sakė, kad ji jau atsilikus nuo lietuvių kalbos (jos kalboje to nepastebėjau) aiškino, kad pirmesniais laikais buvo ir sunkus mūs šeimynos gyvenimas, nes darbininkams tėvams ir išauginti tokią didelę šeimyną, tai nėra juokas. Paskui prisiminė apie pažiūrų keitimąsi, —sakydama, kad gal mums delei to buvo lengviau pakrypti darbininkų pusėn, nes tėvas visada buvo sunkaus darbo darbininkas. Jis dirbo mainose, paskui prie kriaučių, tad ir apšvieta daugiau ant mūs paveikė, patraukė į progresyvę vagą. O tais laikais, dirbant ilgas valandas, tėvas išeidavo darban ir pareidavo patamsėj, taip, kad mums tankiai netekdavo su juo nei pasimatyti. Tai tokia darbininko šeimos istorija.

Aukos Ispanijos Liaudies Frontui

Po visų kalbų svečiai sumetė $18 gelbėti Ispanijos Liaudies Frontą, kad jis galėtų apsiginti nuo žiauraus fašistų užpuolimo, kur žūsta narsiausi ir atsidavę ginti liaudį karžygiai. Palyginus, kiek Italija ir Vokietija remia ginklais ir amunicija sukilėlius fašistus, tai mūsų auka, visai menkutė, bet jeigu pasaulio darbininkai išties duesnumo ranką,—Liaudies Frontui irgi laimėjimas bus lengvesnis.

Po dolerį aukavo:

T. Kaškiaučius, Bendokienė, A. Bagdonavičienė, G. Bagdonavičius, drg. Gairiai, W. Tiliunas, Jankauskienė, Mr. & Mrs Saacks, J. Nalivaika, Ch. Krumbein, A. Jurevičius, E. Kavaliauskienė, G. Kudirka, P. Taras, M. Cowl, A. Kavaliauskas, ir A. Stulga.

Po 50 centų: **L. Kavaliauskaitė ir M. Kučinskaitė.**

Sekmadienį, Dr. ir jo žmona J. J. Kaškiaučiai, kuriuodu negalėjo dalyvauti pokilyje, dar paaukojo po dolerį, tad šio pokilio proga sukelta $20 Ispanijos kovotojams prieš fašizmą.

J. N.

Komunistų Rinkiminės Prakalbos

Trečiadienio vakarą, Greenpointėj bus Komunistų Partijos 6-tos Sekcijos rinkiminis mitingas atvirame ore prie Manhattan ir Norman Aves., Brooklyne. Kalbės Martha Stone, Komunistų Partijos kandidatė į valstijos seimelį nuo 14to distrikto, ir Grace Hutchins, kandidatė į valstijos kontrolierius. Taipgi bus garsiakalbiu perduota Browderio prakalba, kuri buvo užrekorduota aną syk kalbant.

Turintieji automobilius prašomi pribūti su jais sekcijos buveinėn, 234 Broadway, 7:30 vakaro, iš kur bus automobilių paradas garsinimui mitingo.

Iš Matusevičiaus Koncerto Ir Vakarienės

Lietuvių Radio Valandos vedėjo V. Matusevičiaus koncertas ir vakarienė įvyko sekmadienį, 20 rugsėjo, Grand Paradise svetainėje. Garsinama buvo kad prasidės 5 val., bet tuo laiku publikos tebuvo visai skystai.

Publika suėjus svetainėn nerado nei vieno krėslo, patys turėjo jieškot, kur atsisėst. Mes su dr-gu užbėgom viršun jieškoti sėdynių, tai žmonės juokėsi, kad iš namų reikėjo atsinešti. Po vieną dalyviai susinešė kedes ir susistatė, kur gavo vietos. Neatsinešusieji turėjo stovėti.

Programą pradėjo Strumskienė ir Kriaučiunas, sulošdami du aktus iš operetės "Adomas ir Jieva". Sulošė neblogai, nes tai seni scenos veikėjai. Dainavo Sadauskaitė, žinoma , kaipo profesionalė dainininkė ir šiaip gamtos apdovanota, graži mergina. Ji publikai patiko savo išvaizda ir gražiu, išlavintu balsu. Birutės Choras, kuris susideda iš mergaičių, sudainavo kelias liaudies daineles, po vadovyste p. Strumskienės.

Vakarienės programa susidėjo iš kalbų ir dainų. Kalbėtojų pavardžių nenugirdau. Sadauskaitė dainavo ir vakarienės progarmoj. Taip sakant, jinai buvo žvaigždė to parengimo. Viso publikos, sudėjus koncerto ir vakarienės dalyvius, galėjo būti nedaugiau 700, nors pats rengėjas skaičiavo virš tūkstančio.

"L." Reporteris, G. K.

WPA Darbininką Užgriuvo Kasamoj Grabėj

Pirmadienį prie WPA Projekto, New Jersey ir Wortman Avenues, Brooklyne, darbe žuvo Joseph Yondola, italas darbininkas. Jis tapo užgriūtas kasamoj grabėj, gyvu palaidotas. Gyveno su savo draugais 6512 Tenth Ave., Brooklyne.

Vienuolika New Yorko unijų įsteigė komitetą, kurio pareiga bus nuolat rūpintis vedimu darbo gelbėjimui Ispanijos kovotojų prieš fašizmą.

Darbininkai Remia Ispanų Liaudies Kovotojus

Amerikos darbininkai ir abelnai progresyviai žmonės susirūpinę teikimu paramos Ispanijos liaudžiai, didvyriškai kovojančiai prieš fašizmą, už demokratiją, už laisvę.

Penktadienio vakarą įvyko masinis mitingas Mecca Temple. Nežiūrint labai lietingo oro, mitingas įvyko ir jame surinkta $475 Ispanijos liaudies paramai. Aukos padalintos pusiau: dalis perduota Ispanijos Raudonajam Kryžiui, o kita perduota į vietinį unijų įsteigtą iždą. Mitinge kalbėjo ir Louis Garageu, Ispanijos generalis konsulas New Yorke.

Reikia pasidžiaugti, kad ir lietuviai rūpestingai remia Ispanijos kovotojus. Retai kur praeina žymesnė sueiga ar viešas parengimas, kad nebūtų šale kitų svarbių reikalų paremta ir Ispanijos liaudies kova prieš fašizmą.

Generalis Streikas Uždarė Garadžius

Didžiausias garadžių streikas istorijoj pasiekė generalio streiko proporcijos pirmadienį, kada 9,000 garadžių darbininkų apleido darbą bent 475-se garadžiuose. Apie tūkstantis garadžių darbininkų buvo užstreikavę 460 garadžių Bronx srityje jau nuo penktadienio vakaro. Viso streiko lauke priskaitoma į 12,000 darbininkų. Streikas iššauktas pasipriešinimui prieš proponuojamą algų kapojimą ir ilginimą valandų, kurios ir taip jau buvo gana ilgos.

Streikui vadovauja Garage Washers and Polishers Unijos Lokalas 272.

Prieš pradedant generalį streiką, pirmadienį, garadžių darbininkai turėjo masinį mitingą Central Opera House, kuri buvo perpildyta ir darbininkai entuziastiškai sveikino paskelbimą streiko. Lokalo vadas J. Pollard, savo prakalboje, pareiškė, kad komunistų dienraštis "Daily Worker" buvo pirmas laikraštis, atkreipęs domę į garadžių darbininkų kovą.

Svarbu Aido Choro Nariams!

Šiandien, rugsėjo 23 d., 8 val. vak., "Laisvės" svetainėje, įvyksta specialės choro pamokos. Neužilgo scenon statysim "Kavos Kantatą", tad visi choriečiai būtinai turi dalyvauti pamokose šį vakarą, kad gerai išsimokinus tą sunkų muzikos kavalką.

Rep.

Trys policistai susiniovė vienam naktinių kliubų, Greenwich Village sekcijoj, už gėrimus ir susišaudė. Mirtinai pašautas Harold Sullivan. Policistai J. B. Buckley ir R. Maher sulaikyti. Buckley irgi pašautas, taipgi pašautas civilis, tūlas Arthur Dunn arba Peter Ryan.

REIKALAVIMAI

REIKALINGA

Mergina prie namų darbo ir prižiūrėjimo vieno vaiko. Turės savo kambarį. Mokestis $25.00 į mėnesį. Atsišaukite vakarais:
President 4-0308.

Reikalinga prižiūrėtojas (Janitor) prie garu apšildomo namo. Yra 16 gyventojų. Del platesnių informacijų kreipkitės šiuo antrašu:
16 Maujer St., klauskite Mrs. Goldstein, ground floor.
(224-226)

PARENGIMAI

BROOKLYN, N. Y.

Šiuomi pranešame, kad Šv. Jurgio Draugystė rengia balių 28 dieną lapkričio, (Nov.), Amalgamated Temple Šalėje, 15-23 Arion Pl., Brooklyn, N. Y. Prašome kitų draugijų tą dieną nieko nerengti ir kviečiame dalyvauti mūsų parengime.
(223-224)

BROOKLYN, N. Y.

LSS vietinė kuopa rengia vakarienę su puikia muzikale programa, įvyks subatoje, 31 d. spalio (Oct.), Grand Paradise Salėje, 318 Grand St. Rengėjai prašo kitų organizacijų tą dieną nieko nerengti ir kviečia dalyvauti savo parengime. Ižanga $1.25 asmeniui. Ižangos bilietai jau platinami ir rengėjai prašo išanksto įsigyti bilietus, nes tai palengvins jiem tuomi, kad žinos ant kiek svečių prirengti valgių.
(224-225)

PAJIEŠKOJIMAI

Pajieškau gyvenimo draugės, merginos arba našlės nuo 40 iki 55 metų amžiaus. Norinti teisingai gyventi, parašykite apie save ir paveikslą prisiųskite.

Aš esu našlys 49 m. Iš Lietuvos, Suvalkų gubernijos, Kriokelaukio parapijos. Platesnes žinias suteiksiu per laišką. A. Adomavicze, 2133 S. Fawcett Ave., Tacoma, Wash.
(223-225)

RANDAVOJIMAI

PASIRANDAVOJA FORNIŠIUOTI KAMBARIAI.

Pasirenduoja fornišiuoti kambariai šildomi garu. Gali gyventi ir vedusi pora. Renda $20.00 į mėnesį už kambarį. Valgį galima pasidaryti ant vietos, nes yra atskira kuknė. Namas randasi pusė bloko nuo krantų. Del daugiau informacijų, šaukite telefonu—Sheepshead 3-9559, arba užeikite asmeniškai.

IG. SVILAINIS,
165 Irwin St., Manhattan Beach, Brooklyn, N. Y.
(222-241)

MATEUŠAS SIMONAVIČIUS
GRAŽIAI ĮRENGTA SUSIĖJIMAM ĮSTAIGA

Vietos ir importuotos degtinės ir vynai geriausių Bravorų alus ir Elius. Kada būsite Brooklyne, užeikite susipažinti.

Kiekvieną subatą karšta vakarienė. Atskiras kambarys, užėjimui su moterimis. Nedėliomis atdaras nuo 1 valandos dieną iki vėlai.

426 SOUTH 5th STREET, BROOKLYN, N. Y.
Blokas nuo Hewes eleveiterio stoties. Tel. Evergreen 7-8886

PUIKIAI ĮTAISYTAS LIETUVIŠKAS KABARETAS
OASIS CABARET
MATHIAS LAUKUS, SAVININKAS.
Visokie Gėrimai, importuoti ir Amerikos išdirbimo.
Taipgi Patarnaujame ir Gerais Valgiais
KAS SUBATĄ TURIME PARES
Duodame Gerą Programą ir Šokiam Griežia Šauni Orkestra.
SKANIŲ UŽKANDŽIŲ KIEK KAS NORI
914 Broadway, (arti Myrtle Ave.) Brooklyn, N. Y.
Kviečiame pažįstamus užeiti su mumis pasimatyti ir norime įsigyti pažinties su tais, kurių dar nepažįstame. Tat prašome užeiti.

Telephone: EVergreen 8-9770
J. GARŠVA
Graborius (Undertaker)
Laidotuvių Direktorius
Išbalzamuoja ir laidoja numirusius ant visokių kapinių; parsamdo automobilius ir karietas veselijoms, krikštynoms ir pasivažinėjimams.
231 Bedford Avenue
Brooklyn, N. Y.

BERN. J. SHAWKONIS
(AŠAKUNAS)
NAUJAS
LIETUVIS GRABORIUS IR BALSAMUOTOJAS
LAISNIUOTAS
New York ir New Jersey Valstijo.e
Graborystės reikale visada jums mielai patarnaus pigiai.
306 John Street
Harrison, N. J.
Telefonas: Harrison 6-1693

ANTANAS KASMOČIUS
GRAŽIAI ĮRUOŠTA VIEŠA UŽEIGA
Čia užėję tikrai jausitės patekę į tinkamą vietą ir atsilankysite dažniau.
VISOKIOS DEGTINĖS, VYNAI IR ALUS
GERI STEAK'AI IR KITI VALGIAI
Antano Kasmočiaus vieta skersai gatvės nuo "Laisvės", ant kampo Lorimer ir Ten Eyck Sts.
49 TEN EYCK STREET B ROOKLYN, N. Y.
GRAŽIAI PRIIMAME SVEČIUS IŠ KITUR ATVYKUSIUS
Tel. EVergreen 8-8520

VARPO KEPTUVĖ
36-42 Stagg St. Tel. Stagg 2-5938 Brooklyn, N. Y.
Varpo Keptuvės Kėksai Vestuvėm ir Parėm Yra Skaniausi.

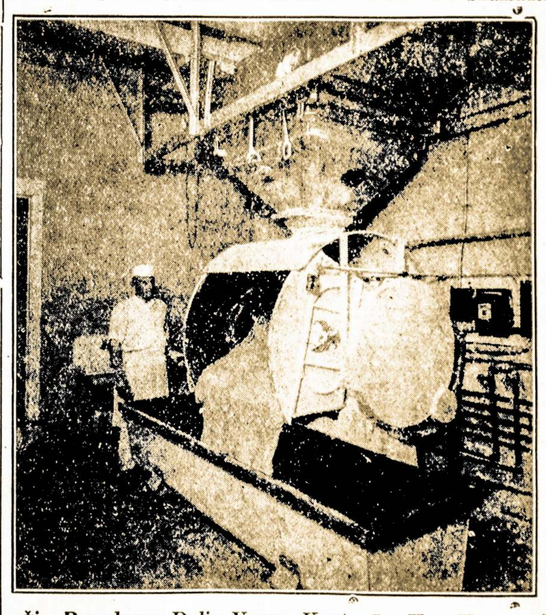

Čia Parodoma Dalis Varpo Keptuvės, Kur Kepama duonos: rūgšti ruginė, saldi ruginė, čielų kviečių, čielų rugių, senvičiam duona, balta duona, Caleh ir raisin duona. Taipgi kepama roliai ir bandukės. Puikiausias pasirinkimas skaniausių kėksų-pyragų: Pineapple Cake, Apple Cake, Cheese Cake, Coffee Cake, Butter Cake, Bunke ir Spice Cake. Stollen, Doughnuts, Pies, Pasteries, Apple Turnovers ir Jelly Rolls.
Siunčiame duoną per paštą į kitus miestus, specialiai greitai pristato. Ant jūsų pareikalavimo, suteiksime informacijas apie svorį ir kainas.
Antrašas: 36-42 Stagg Street, Brooklyn, N. Y.

A. VELIČKOS ir O. DEGULIENĖS
Naujai Moderniškai Įtaisytas
RESTAURANTAS
"Laisvės" Name 417 Lorimer St., Brooklyn
Gaminama visokie valgiai lietuviško ir Amerikoniško stiliaus, mėšiški ir pieniški; kasdien skirtingi ir švieži. Pavyzdinga švara, greitas ir prielankus patarnavimas.
Atdara anksti rytą iki vėlai vakaro kasdieną
Prašome įsitėmyti antrašą ir užeiti.
LORIMER RESTAURANT
417 Lorimer Street Brooklyn, N. Y.