Darbo Žmonių Dienraštis
Kaina $5.50 Metams
Brooklyne $7.50 Metams

LAISVĖ

THE LITHUANIAN DAILY

Visų Šalių Darbininkai, Vienykitės! Jūs Nieko Nepralaimėsit, Tik Retežius, o Išlaimėsit Pasaulį!

No. 22 Telephone STagg 2-3878 Brooklyn, N. Y., Trečiadienis, Sausio (January) 27, 1937 Pavienio Numerio Kaina 3c Metai XXVII, Dienraščio XIX

KRISLAI

Mūsų Pažmonys. Netikėtinam Tiki. "Permanentinė Revoliucija." Kloniosis prieš Darbi-..ninkus.

Rašo *A. B.*

Vasario 6 d. brooklyniečiai turės gražią iškilmę bei vakarienę, kurią ruošia Brooklyno lietuviai komunistai. Žmonės gaus skaniai pavalgyti ir gražiai pasilinksminti. Visa tai kaštuos tiktai 75 centus ypatai.

Partijiniai ir nepartijiniai komunistai šiomis dienomis turėtų nuoširdžiai pasidarbuoti pardavinėjime vakarienės tikietų. Kviečiami yra talkon ir vakarienėn taip mūsų prieteliai iš anos pusės plačiosios Hudsono upės, iš New Jersey, ir iš tos turčių palocių žemės—Great Necko.

Ar žinote, kad Leonas Trockis tuojaus bus buržuazijos ir tūlų liberalų pakeltas į šventuosius? Trockis esąs nekaltas ir nekaltas! Jis jokio suokalbio Sovietų Sąjungoje per savo agentus neruošęs. Pats, Trockis irgi taip sako.

Keista tik tas, kad ne tik mūčelninkai iš mūsų Sklokos No. 2 viršūnių, ne tik iš fašistų lizdo nuo Grand Stryto smetonininkai, bet Chicagos seni, jau tikrai po ūsais vyrai iš menševikų gazietos tiki Trockio tai nekalto avinėlio rolei. Trockis, kuris veik visą gyvenimą praleido politinėj slaptoj veikloj, staiga, išvytas iš Sovietų Sąjungos, užmiršo savo politinius ir asmeniškus draugus, paliko juos "dievo valiai," o jis pats tik straipsnelį vieną kitą parašė per visus dešimts metų ir viskas! Sakau, keista, kad socialistinio laikraščio žmonės tiki tokiam netikėtinam dalykui.

Ir dar kaip tiki! Atviras teismas, penki šimtai žmonių, kurie randasi teismabutyje ir kurių tarpe yra užsienio diplomatai ir laikraščių korespondentai, yra apgauti, sužavėti, žiopliai, tikri asilai ir neišmanėliai, o visa Sovietų žemė, visi milionai komunistų nieko nereiškia—jie nebeturi nei doros, nei sąžinės, nei žmoniškumo, ot, užsimanė nusikratyti nuo saujalės trockininkų ir todel juos padarė kriminalistais ir kaltina Trockį jų vadovavime. Šitaip muša barabaną "Naujienų" redaktorius. O jam, žinoma, drūtai prituravoja ir fašistinės ir klerikalinės spaudos barabanščikai.

Trockis sakė: Niekas neišeis iš kūrimo socializmo Sovietų Sąjungoje. Reikia laukti pagelbos iš proletarinės revoliucijos vakaruose, ypač Vokietijoje. Tai buvo jo teorija apie "permanentinę revoliuciją." Bet jis turėjo mintyje ne ką kitą, kaip kontr-revoliuciją Sovietų Sąjungoj. Visai jam nerūpėjo revoliucija Vokietijoj ar kur kitur.

Dabar tas paaiškėjo Maskvos byloje. Vietoj kelti revoliuciją prieš Hitlerio diktatūrą, tai Trockis ir trockininkai slaptai buvo susitarę su hitlerininkais nuversti Sovietų valdžią, atiduot Hitleriui visą Ukrainą!

Lietuvos Katalikų Veikimo Centro konferencijoj tūlas Kalakauskas šaukė: "Miestuose mes neturime žmonių todel, kad nesikreipiame į darbininkus ir bedarbius." Kunigai tiktai ponams padeda, o užmiršta darbininkus. Darbininkai pamato ir atsuka savo nugarą į kunigus.

Todel, matomai, Lietuvos klebonai pradės nuolankauti darbininkams, idant juos atgauti į savo bučių. Bet reikia tikėtis, kad Kauno darbininkai puikiai pažįsta tuos savo nedraugus kunigiškose sutanose.

General Motors Atmeta Derybas su Auto. Darbininkų Unija

Korporacijos Gengsteriai Užpuolė Anderson Auto. Streikierius; Mobilizuoja Skebus Atidaryt Fabrikus

New York, saus. 26. — General Motors korporacijos prezidentas A. P. Sloan atmetė darbo ministerės Frances Perkins pakvietimą į derybas su Jungtine Automobilių Darbininkų Unija šį trečiadienį Washingtone, kur dalyvautų ir valdžios atstovai, kaip tarpininkai. Dalyvauti buvo sutikęs ir J. L. Lewis, pirmininkas Industrinių Unijų Organizavimo Komiteto.

General Motors iš sykio pareiškė, kad jokių derybų negalėsią būti su unija, kol jinai neištrauks iš auto. fabrikų streikuojančius sėdėjimu darbininkus. Bet paskui pridūrė, kad jeigu pats prezidentas Rooseveltas įsakytų, tai gal ir jie pasiųstų savo įgaliotinius į derybas su unija Washingtonan.

Gengsterių Žygiai.

Anderson, Indiana, saus. 26. — General Motors bosai užsiundė 350 skebų ant laikančių svetainėje susirinkimą 100 unijistų streikierių. Skebai-gengsteriai išdaužė susirinkimo vietą. Susikirtime nemažai asmenų sužeista.

Po to skebai užpuolė pikietininkus Guide automobilių lempų dirbtuvės. Darbininkai energingai gynėsi. Užpuolikai sudegino streiko pikietininkų būdą. Abiejuose susikirtimuose tapo virš 20 asmenų sužeista ir 30 areštuota. Policija įnirtusiai atakavo streikierius ir gynė gengsterius.

Skebų Mobilizacija

Šie užpuolimai yra General Motors daromi pirmi žingsniai su padaužų pagelba atidaryt visus užstreikuotus tos korporacijos fabrikus. Tuo tikslu Andersone, Ind., sutelkta jau 2,-000 skebų prieš Delco-Remy fabriko streikierius. General Motors bosai taipgi tūkstančiais mobilizuoja mušeikas-streiklaučius prieš auto. streikierius Detroite, Flinte, Saginaw, Mich., ir Indianapolyj ir Muncie, Indianoj.

Detroite policija su šautuvais "prieš riaušininkus" užpuolė streikierius, pikietuojančius Cadillac dirbtuvę, kuomet jie nepraleido vidun General Motors raštininkų.

General Motors valdyba yra paskyrus $60,000,000 streikam sulaužyti ir prievarta atidaryti užstreikuotas dirbtuves.

Flint, Mich., saus. 26. — Fašistinė "Flinto Sąjunga" paskleidė 47,000 lapelių, kuriuose plūsta Jungtinę Auto. Darbininkų Uniją ir šaukia visus streikierius tuoj atgal į darbą. "Flinto Sąjunga" savo mitinguose taipgi renka parašus gaivalų, sutinkančių "tiesioginiais veiksmais" (užpuolimais) atidaryt užstreikuotas dirbtuves.

POTVINIUOSE ŽUVO JAU VIRŠ 100

Washington, sausio 26. — Valdžios gautomis žiniomis, potviniuose vidurvakarinėse valstijose žuvo jau virš 100 asmenų. Upių ištvinimas išvijo mažių-mažiausia 700,-000 iš namų. Talkon milicijai pasiųsta ir reguliarės armijos kareiviai prižiūrėti tvarką potvinių vietose. Beveik visur potvinių srityje Ohio, Illinois, Indiana, Kentucky ir W. Virginia valstijose trūksta geriamojo vandens.

Cincinnati, Ohio, saus. 26. —Šičia Ohio upės vanduo pakilo jau 80 pėdų augščiau normalio lygio. Miesto manadžeris C. A. Dykstra paskelbtas faktinu diktatorium, kas liečia maisto, vandens ir kitų reikmenų padalinimą. Gaisrai sunaikino 32 namus, padarydami $1,500,000 nuostolių.

Washington, saus. 26. — Raudonojo Kryžiaus vyriausybė šaukiasi $4,000,000 aukų pagelbai nukentėjusiem nuo potvinių ir kovai prieš beplintančias ligas.

Louisville, Ky. — Tvanas paliko 270,000 šio miesto gyventojų be pastogės; didesnė jo pusė užlieta.

Panašiai dedasi Cairo, Ill., Evansville, Ind., Frankforte, Ky., ir Wheeling, W. Virginijoj.

Pittsburgh, Pa.—Apsemta kai kurios žemesnės miesto dalys. Gręsia potvinis ir Binghamtonui, N. Y.

Buso Nelaimėje Žuvo 17

Miami, Florida. — Nuvirto į srutų kanalą auto. busas, vežęs 33 keleivius. 17 jų prigėrė.

Sudegė 16 Mainierių

Chuquicamata, Chile. — Per parako eksploziją amer. Anaconda vario kasykloje sudegė bei liko užmušti 16 mainierių, kurių lavonai jau išimti. Bet apie daugelį kitų dar nesą žinios.

MINN. VALSTIJOS SEIMAS PAREMĖ ISPANIJĄ

Minneapolis, Minn. — Minnesotos valstijos seimelis tokia atstovų balsų dauguma kaip 2 prieš 1 nutarė išklausyt atsišaukimą keturių Ispanijos valdžios jaunų pasiuntinių. Jiems gi atsišaukus remti Ispanijos demokratiją, daugelis atstovų paaukojo pinigų tam reikalui.

Nemažas skaičius seimelio atstovų, dauguma farmeriai-darbiečiai, dalyvavo ir dideliame masiniam susirinkime Miesto Auditorijoj, kur kalbėjo minimi Ispanijos respublikos delegatai. Be kitų, juos sveikino ir vice-prezidentas miesto Darbo Unijų Centro.

Išmeta Milioną iš Pašalpinių WPA Darbų

Washington. —. Vyriausias pašalpinių WPA darbų administratorius H. L. Hopkins, pagaliaus, pripažino, kad jo tikslas yra per pirmus šešis mėnesius šiemet prašalint iš pašalpinių darbų visą milioną bedarbių. Tatai truputį nustebino net kongresinę lėšų komisiją, kuri sutiko, kad būtų atimta šalpos darbai iš 600,000 darbininkų.

Tuo būdu šalyje liksią 7,500,000 visiškų bedarbių.

Ispanų Liaudiečiai Visur Atakuos Fašistus

Hendaye, Franc., saus. 26. —Matoma Ispanijos fašistų armijų nusilpimas. Vietomis jose kyla maištai prieš komandierius.

Ispanijos valdžia ruošiasi šturmuoti fašistus visuose frontuose.

Fašistams dar lieka 40 mylių iki Malagos priepl., pietiniame Ispanijos pajūryje. 10,000 darbininkų kasa apkasus ir budavoja fortus, užkirst fašistam kelią į Malagą.

Madrid, saus. 26. — Fašistai vėl pradėjo kanuolėmis bombarduoti šiaurvakarinį Madrido skverną.

$1,750,019 Šnipams prieš Darbininkų Unijas

Washington. — Korporacijų Pagelbinė Kompanija per ketverius metus surinko iš 499 savo patronų-fabrikantų $1,750,019 šnipinėjimui prieš unijos pageidaujančius darbininkus ir prieš unijinį veikimą. Tos kompanijos agentai darbavosi (ir darbuojasi) taipgi trylikoje fabrikų General Motors korporacijos, kaip tapo priverstas prisipažint J. H. Smith, Korporacijų Pagelbinės Kompanijos prezidentas, kuomet jis buvo kvočiamas senatorių Pilietinių Laisvių Komisijoj saus. 25 dieną.

Trockistai Degino Kasyklas, Žudė Gerus Inžinierius, Plėšė Bankus, Vogė; Šnipinėjo Nazių Naudai

Prisipažinimai Trockinių Inžinierių Šestovo, Stroilovo Ir Muralovo Kriminaliuose Darbuose prieš Sovietus

Maskva. — Byloje prieš septyniolika trockistų-teroristų, vienas teisiamųjų A. A. Šestov saus. 25 d. nustebino visus klausovus, apsakydamas nepaprastas savo piktadarystes prieš Sovietus. Jis kalbėjo šiurkščiu balsu ir su neapykanta, kaipo šaltakraujis kasyklų ardytojas, šalies išdavikas, vagis ir žmogžudis.

Šestov smulkmeniškai nupiešė, kaip jis bendradarbiavo su Hitlerio šnipais ir kokį ardymo darbą varė prieš Sovietų pramonę Vakariniame Sibire. Be kitko, Šestovas eikvojo valdžios pinigus, sulaikydamas naujų angliakasyklų atidarymą arba tyčia budavodamas netikusias kasyklas; jis taipgi degino jau esančias, tinkamesnes. Su nazių šnipais Šestovą suvedė kitas trockistas inžinierius vardu M. S. Stroilov.

"Per vienus metus įvyko 60 iki 70 gaisrų požemyje, mano kontroliuojamose kasyklose," sakė Šestovas.

"Ar negalėtumėte jūs pasakyt paprastesne kalba, ne taip literatiškai," užklausė prokuroras Višinskis, "kaip jūs ištikro varėte sabotažo darbą ir ką kitą darėte?"

Šeštovas sklandžiai atsakė:

"Na, tai gerai; aš jums pasakysiu, stačiai. Mes kūrėme tuos gaisrus ir trukdėme darbą ir darėme kitus dalykus, bet mes taipgi pavogėme daugybę dinamito kurį tikėjomės vėliau (savaip) panaudot. Kai kurie vaikai užtiko tą dinamitą, ir jis juos, po velniais, susprogdino."

"Ką daugiau?" klausė Višinskis.

"O, beje. Buvo vienas inžinierius, Borazin—aš jį užpampinau. Borazin atėjo pas mane, kadangi aš buvau svarbus (kom.) partijos narys ir turėjau užėmęs svarbią vietą, ir jis pasakė, kad jis kai kur pastebėjo didelę betvarkę. Aš liepiau jam tylėti, o tuo tarpu, sakiau, aš padaryšiu ištyrimą, o paskui aš pasirūpinau, kad jis taptų užmuštas."

"Tai jūs nužudėte teisingą sovietini inžinierių?" užklausė Višinskis.

"O, ne; tai ne aš pats jį užmušiau; aš jį nužudžiau per kitus," vikriai atsakė Šestovas.

"Ka daugiau?" klausinėjo toliaus prokuroras Višinskis.

"O, beje. Mums reikėjo pinigų; taigi aš surengiau banko apiplėšimą. Iš to mes gavome 125,000 rublių, ir aš daviau Muralovui 75,000 rublių, kurie buvo reikalingi priešvaldiškam darbui."

Tas šaltakraujis kriminalistas Šestovas tartum užšaldė pasibaisėjimu visus girdinčius tokią jo istoriją.

"Pakliuvęs" į Vokiečių Pinkles Stroilov

Kitas tardomųjų, inžinierius Stroilov papasakojo, kaip jis buvo Sovietų lėšomis pasiųstas toliau praktiškai lavintis į Vokietijos kasyklas, Ruhr srityj, po to kai jis 1930 m. užbaigė Kasyklų Mokyklą Maskvoj, nors jis nebuvo Komunistų Partijos narys. Stroilov sakė, kad ten "vokiečiai pasigavę jį į kilpas ir laikę, kaip voras musę savo tinkle."

Vienas vokietys kompanijoje, kur lavinosi-dirbo Stroilovas, jam pastebėjo: mes girdėjome, kad tu vedi komunistinę propagandą tarp šios įmonės darbininkų, ir mes turime pranešt apie tave slaptai Vokietijos policijai.

"Aš niekad nevariau komunistinės propagandos," aiškinosi Stroilovas: "Bet aš nusigandau. Tada jie man pasakė, kad jie gal šį dalyką praleis pro pirštus, bet aš užtat turėčiau pasidarbuot jų naudai ir dėti visas pastangas, idant Rusija duotų jiem užsakymus (reikalingų Sovietam daiktų). Aš sutikau.

"Paskui aš sugrįžau į Maskvą ir aplankiau savo kaimą; tai buvo 1931 metų pradžioj. Tuo tarpu aš buvau perskaitęs dalį Trockio knygos." Čia Stroilov prisipažino, kad jam labai nepatiko Sovietų vykdoma lauko ūkio kolektyvizacija, "ir aš pradėjau nekęsti Stalino valdžios, o sugrįžęs Vokietijon aš raštiškai paprašiau tą pačią kompaniją, ar aš galėčiau ten pasilikti ir dirbti jai ir niekad negrįžti į Sovietų Sąjungą.

"Tada, suprantama, jie jau turėjo mane pilnai pasigavę. Jie sakė, kad išduosią mane Sovietų slaptajai policijai, jeigu aš nesutiksiu grįžt atgal į Rusiją ir padėt jiems šnipinėti ir sabotažuoti sovietinį darbą. Tai aš ir vėl sutikau."

Trockio Garbintojas

Prokurorui Višinskiui perklausinėjant N. J. Muralovą, šis pasisakė buvęs karštai atsidavęs Trockiui, kurį jis daug labiau gerbes, negu Kamenevą ir Zinovjeva, nes šiedu buvę bailiai, bile kada "gatavi pabėgt kaip žiurkės."

"Aš buvau areštuotas pereitą balandžio mėnesį Sibire ir, žinoma, aš esu kaltas, bet aš neprisipažinau per 8 mėnesius," tarė Muralovas.

"Kodel ne?" klausė Višinskis.

"Del dviejų asmeniškų priežasčių ir del vienos širdingos politinės priežasties," atsakė Muralovas, kuris čia susijaudino ir pradėjo rankomis mosikuoti, kaip vėjo malūnas.

"Ar jie su tavim žiauriai elgėsi po to, kai buvai areštuotas?" klausė Višinskis.

"Žinoma, kad ne," atsakė Muralovas: "Jie buvo taip mandagūs, kaip tik galima, bet jie mane areštavo, ir kaip aš, po velniais, kalbėsiuos su jais!"

"Bet kodel, galų gale, tu prisipažinai?" vėl klausė Višinskis.

"Ogi, kaip tai pasakius, aš pradėjau mislyti, kad aš klydau ir kad teisybė buvo Stalino pusėje — tai ir viskas."

Auga Automobilių Darbininkų Streikas

Oakland, Calif. — Sustreikavo darbininkai svarbiausiuose skyriuose General Motors Fisher Body ir Chevrolet fabrikų. Taigi streikas skleidžiasi jau ir tolimuose vakaruose. Vadovauja Jungtinė Auto. Darbininkų Unija.

PRIGĖRĖ 14 GELBĖJAMŲ NUO TVANO

Paducah, Kentucky, saus. 26. — Apvirto valtis, kuria buvo gelbėjami žmonės nuo potvinio. Prigėrė 14.

UŽLIETA TREČDALIS INDIANOS

Evansville, Indiana, saus. 26. — Potvinių vandenimis užlieta jau visas trečdalis Indianos valstijos. Vanduo abelnai pakilęs 52 pėdas virš paprasto lygmens.

NAZIAI CENZURUOJA GEN. LUDENDORFĄ

Berlynas, saus. 26. — Hitlerio valdžia pradėjo aštriau cenzuruot laikraštį generolo Ludendorfo, kuris sako, kad talkon Ispanijos fašistam yra siunčiami ne "savanoriai," bet reguliariai Vokietijos armijos kareiviai.

Madrid, saus. 26. — Liaudies milicininkai atmušė naują fašistų šturmą prieš Sesena gelžkelio stotį su dideliais priešam nuostoliais.

LAISVĖ

LITHUANIAN DAILY PUBLISHED BY
The Laisve, Inc.
every day, except Sunday
46 TEN EYCK STREET, BROOKLYN, NEW YORK

SUBSCRIPTION RATES:

United States, per year	$5.50
Brooklyn, N. Y., per year	$7.00
Foreign countries, per year	$7.50
Canada and Brazil, per year	$5.50
United States, six months	$3.00
Brooklyn, N. Y., six months	$3.75
Foreign countries, six months	$4.00
Canada and Brazil, six months	$3.00

Entered as second class matter March 11, 1924, at the Post Office at Brooklyn, N. Y., under the Act of March 3, 1879.

Vyriausis Kaltininkas---Trockis

Dabar jau nebeliko jokių abejonių, kad Trockis yra didesnis kaltininkas už tuos, kurie teisiami Maskvos teisme. Jis buvo jų politinis vadas. Jis davė įsakymus jiems ir nurodymus, kas daryti. Trockis tarėsi su fašistiškos Vokietijos ministeriu, Hess, pažadėdamas pastarajam Ukrainą, jei tik Vokietija apskelbs karą ir padės trockistams nuversti sovietinę valdžią Sovietų Sąjungoj.

Tiesa, Trockis teisinasi, sakydamas, buk jis nieko apie tai nežinąs ir nieko bendro neturįs su teisiamųjų kriminališkais atidengimais. Tai nieko įstabaus. Būtų kur kas įstabiau, jei jis viešai prisipažintų, kai jo niekas neverčia.

Svarbu tai, kad jo paties sėbrai (pirmiau Zinovjevas su Kamenevu, o dabar — Piatakovas - Radekas - Sokolnikovas) aiškiai ir nedvejojančiai pareiškia jį esant tų kriminališkų planų ruošėju. Greta to, jo sėbrai Amerikoj tą patį pripažįsta.

Tegu skaitytojas pasiskaitys, ką Trockis pasakė savo amerikiniam sėbrui — Maurice Spector, — kuris buvo aplankęs Trockį Oslo mieste, Norvegijoj.

Mes turime po ranka pareiškimą, padarytą **Arnoldo Johnsono,** buvusio trockisto Amerikoj (Am. trockistai pirmiau buvo susiorganizavę "Komunistinę Lygą," paskui įstojo į "Amerikos Darbininkų Partiją," o dar vėliau ji kita "partija" įstojo Amerikos Socialistų Partijon, kurioj ir dabar veikia).

Arnoldo Johnsono pareiškimas seka:

Vasario 25, 1936, Maurice Spector sugrįžo iš Norvegijos, kur jis vizitavo Trockį. Spector yra vadovaująs trockistas, daug veikęs ypačiai Kanadoj. Atvyko jis į USA pabaigoj 1935 metų ir patapo vienu iš trijų Mustės-Auburno kokuso vadovaujančių žmonių.

Spector gavo pasą važiavimui Norvegijon su pagelba Fredos Kirchwey, dirbančios savaitraštyj "The Nation," kaipo žurnalistas.

Kai jis sugrįžo—vasario 25 d.—Mustės-Auburno grupės nariai susirinko kokusan namuos Lymano Paine, jaunojo, 39 W. 67th St., New Yorke, išklausyt Spectoro pranešimo. Paine, kuris buvo Socialistų Partijoj po "White" vardu, buvo nuvykęs pas Trockį drauge su Spectoru...

Spectorą pasiuntė Norvegijon Mustės-Auburn grupė tikslu, kad jis išaiškintų Trockiui jos nesutikimus su Cannon-Schachtman frakcija ir įrodymui, jog ryškiausias būdas kovoti prieš Sovietų Sąjungą yra per savo nepriklausomą trockistų organizaciją, užuot stojus į Soc. Partiją.

Spectorui esant Europoj, Mustė ir Cannon gaudavo Trockio kablegramas, reikalaujančias stoti į Socialistų Partiją. Šitos kablegramos buvo skaitytos trockistų mitinge, laikytam New Yorke, pradžioj 1936. Šiame mitinge Cannon pareiškė, kad įstojimas trockistų į Socialistų Partiją buvo antras manevras, to paties pobūdžio, kaip ir pirmasis, sulyg kuriuo buvo trockistai įstoję į "Am. Darb. Partiją." Trockistai sunaikinsią viską, ko jie negalį kontroliuoti.

Spector pradėjo raportuoti (vas. 25 d.) chronologiškai—paeiliui. Jis palietė savo pasitarimus su trockistais Paryžiuj ir Hollandijoj, ir tuomet patiekė savo didžiulį raportą apie savo pasikalbėjimus su Trockiu Norvegijoj.

Trockis priėmė Paine ir Spector išskėstomis rankomis. Tuojau pradėjo jie diskusuoti. Keturių dienų diskusijose Trockis daugiausiai laiko pašventė Sovietų Sąjungai. Spector pareiškė, jog Trockis turėjo linkui Sovietų Sąjungos "kontr-revoliucinį nusistatymą,"—ši tai buvo jo "perspektyva."

Trockio argumentai Spectorui buvo, būtent, toki, kad Sovietų Sąjungoj esą klasinės sienos (class lines) ir kad vienintėlis būdas sunaikinimui tų "augštesniųjų klasių, kurias atstovauja Stalinas" — organizavimas kontr-revoliucijos

Kalbant apie tai, Gouldas užklausė Spectoro: "Ar Trockis manė apie *aiškiai prievartingą kontr-revoliuciją?*"

Spector atsakė, "taip," ir pabrėžė, kad jis tą gerai pasižymėjo.

Aš užklausiau, ar jų pasikalbėjimas buvo stenografuotas. Spector atsakė, kad jis užsirašė savo pasikalbėjimus kiekvieną vakarą ir buvo tikras, jog viskas užrašyta teisingai. Jis taipgi pareiškė, kad pasikalbėjimuos dalyvavo ir Paine, kuris pilnai užgiria užrašų autentingumą.

Viršutiniam kokuse nebuvo jokių tolimesnių tuo klausimu diskusijų, visi dalyviai tai praleido tylėjimu. Svarbiausias, mat, visų kokuso dalyviams klausimas buvo Trockio nusistatymas linkui padėties trockistuose Amerikoj. Tam klausimui buvo pašvęsta keletas dienų diskusijoms.

Apie šį klausimą Spectoro pranešimas buvo smulkmeningesnis, nors su Trockiu apie jį kalbėta mažiau. Spector patiekė Trockio nurodymus kiek tai liečia asmenis, trockistų galimybes darbuotis Socialistų Partijoj, užgyrimą Cannono manievravimo metodų pašalinimui Oehlerio pasekėjų ir laipsnišką pasiruošimą įeiti Socialistų Partijon, o taipgi Trockio pareiškimą, kad jis jau virš metai laiko atgal stojo už trockistų lindimą Socialistų Partijon.

Sekančią dieną aš pranešiau, jog negalėsiu ilgiau pas juos pasilikti, kadangi aš nesutinku su trockistų kontr-revoliucine programa, kurią taip aiškiai Spectoras patiekė.

(Pasirašo) *Arnold Johnson.*

Taigi dar vienas faktas, paimtas iš pačių trockistų, kad jų lyderis organizavo kontr-revoliuciją Sovietų Sąjungoj: nuvertimą sovietinės valdžios, sunaikinimą socializmo. Be abejo, Trockis nepasakė Spectorui visų savo planų, kokius jis sudarė su Vokietijos fašistais. Spectorui tas juk ir žinoti nereikėjo. Trockis tų planų nesakė, veikiausiai, ir "žemesniems" kontr-revoliucininkams Sovietų Sąjungoj. Jis pasakė tai tik tokiems, kurie turėjo žinoti, tokiems išsigimėliams, kaip Sokolnikovas, Piatakovas ir Radekas, kurie buvo užėmę augštas vietas sovietų valstybės gyvenime. Šitiems būtinai reikėjo tą pasakyti, kadangi jie turėjo vesti visą kontr-revoliucinę politiką su Vokietijos fašistų valdžia ir Japonijos imperialistais.

Be abejo, ne visi ir Amerikos trockistai žino tai, ką Trockis sakė Spectorui. Tą žino tik vadai. Eiliniams nariams šitie elementai skelbia reikalą "ginti Sovietų Sąjungą nuo fašistų ir imperialistų." Daugiau: jie skelbia, būk Stalinas grąžina kapitalizmą Sovietų Sąjungoj, būk jis išsižadėjęs darbininkų judėjimo, būk Sovietų Sąjunga remianti fašistus ir t. t.

Dabar Amerikos trockistai sulindo į Amerikos Socialistų Partiją. Jie ten darbuojasi, kad visą Partiją padarius Trockio įrankiu: demoralizavimui darbininkų judėjimo Amerikoj ir rėmimui kontr-revoliucinio judėjimo (kontr-revoliucinių klikų) Sovietų Sąjungoj.

Štai kodėl mes skelbiame, kad nei vienas doras darbo žmogus neprivalo turėti nieko bendro su kontr-revoliucininkais trockistais.

Formuojasi Liaudies Frontas Vokietijoj

Pradžioj sausio mėnesio Vokietijoj pasirodė kopijos atsišaukimo, pagaminto įvairių partijų atstovų. Atsišaukime šaukiama Vokietijos anti-fašistiniai žmonės, be partijų skirtumų, sudaryti Liaudies Frontą kovai už fašizmo nuvertimą. Atsišaukimas baigiasi:

"Mes kviečiame visus šito begėdiško ir kruvino (nacziško) režimo priešininkus:

"Riškitės vieni su kitais ir palaikykite ryšius su mumis! Stokite su mumis bendrai kovai! Sudarykime vieną frontą nugalėjimui mūsų bendro priešo! Mūsų pirmiausis tikslas: nuvertimas Hitlerio ir visų Vokietijos žmonių kankintojų! Už laisvę, taiką, ir duoną!"

Po atsišaukimu seka parašai.

Nuo social-demokratų: Rudolph Bretischeid, Albert Grzesinski, Max Braun, prof. Denicke, Toni Sender, prof. Siegfried Marck, Dr. E. Drucker, prof. Alfred Meusel, Alfred Braunthal, prof. Julius Lips, Emil Kirchmann, Dr. Hans Hirscfeld, Max Hoffman, Bruno Suss, Siegfried Aufhauser, Karl Bockel, Alexander Schifrin, Richard Kirn, Bernhard Menne ir Dr. Otto Friedlander.

Nuo komunistų: Wilhelm Pieck, Wilhelm Florin, Walter Ulbricht, Franz Dahlem, Kurt Funk, Paul Merker, Willi Munzenberg, Ackermann, Weber, Bertz, Wilhelm Koenen, Philipp Daub, Hugo Graf, Philipp Dengel.

Nuo Socialistinės Darbininkų Partijos: Willi Brandt, H. Diesel, K. Franz, R. Frey, Dr. Fried, J. Ewas, M. Koch, K. Sachs, J. Schwab, Th. Voght.

Nuo intelektualų: Leon Feuchtwanger, Arnold Zweig, Heinrich Mann, prof. George Bernhard, Ernst Toller, prof. E. J. Gumbel, Rudolph Olden, Balder Olden, Egon Erwin Kisch, Rudolph Leonhard, prof. Alf. Goldschmidt, Kurt Rosenfeld, prof. Anna Siemsen, Otto Lehmann-Russbuldt, Dr. Wolfg. Hallgarten, Bodo Uhse, Theodor Fanta, Wold Frank, Dr. Felix Boenheim, Johannes R. Becher, Walter Schonstedt, prof. Dr. J. Schaxel, prof. Fritz Lieb, Klaus Mann, Dr. Budzislawski, Kurt Kersten, Ernst Bloch, Wieland Hertfelde, ir Max Seydewitz.

Reikia manyti, kad šis istorinis Vokietijos žmonių atsišaukimas į Vokietijos liaudį nepraeis veltui, bet bus vykdomas gyveniman energingai.

Šiuo tarpu, kai Hitlerio valdžia tapo sučiupta suokalbyj su trockistais prieš Sovietų Sąjungą, juo labiau reikalinga kovoti prieš nazišką režimą, kad neprileidus jam pradėti ruošiamojo karo prieš Sovietų Sąjungą.

Ligos Vargina ir "Laisvę"

Lietuotas, tarpais nepaprastai šiltas, o čia vėl staigiai atvėstąs oras skaudžiai vargina žmones. Jis vargina ir "Laisvę." Sirgo du "Laisvės" spaustuvės darbininkai. Darbų spaustuvėje yra nemažai. Apsirgus minėtiem draugam, likusieji darbininkai turi dirbti net viršlaikius, kad nesuvėlinus spaudos darbų.

Rūpinasi savo dienraščiu draugai "Laisvėje" dirbantieji ir rūpinasi draugai esantieji už "Laisvės" pastogės. Prisiminus, kad žiemos sezonu išlaidos padidėjo, gauname materialės paramos nuo draugų iš arti ir toli. Šiom dienom "Laisvės" Sidabrinio Jubilėjaus Certifikatus įsigijo šie draugai: *Julius Kalvaitis,* už $2.00, *Jonas Grubis* už $1.50, o draugas *Hintza,* kuris dažnai suteikia savo dienraščiui materialės paramos, šiuom kartu $1.00 paaukojo "L." reikalam ir nupirko du Jubilėjinius Certifikatus po $1.00 dviem savo artimiem asmenim. *Jonas Bartašiunas* įsigijo certifikatą už $1.00. Augščiau suminėti draugai yra brooklyniečiai.

Draugas Duobinis sugrįžęs iš Pittsburgho parvežė po $1.00 nuo draugų *Jono Vainoriaus, K. Šimkūno, J. Kazlausko, A. Pipiro* ir nuo APLA northsidės kuopos. Už tuos dolerukus patarė minėtiem draugam išrašyti certifikatus.

Gražus žiupsnelis materialės paramos, puikus draugų susidomėjimas savo dienraščiu. Aišku, jog pasirūpins ir kiti draugai įsigyti "Laisvės" Jubilėjinius certifikatus, kurie dar neturi jų. Supraskime, kaip puiku yra turėti tą gražų dokumentą, kuriuomi atžymima, kad jo savininkas yra "Laisvės" rėmėjas.

P. Buknys.

LIETUVOS ŽINIOS

Kaunas be Vandens

Sausio 13 d. iš ryto Kaunas pasijuto be vandens. Daug kas manė, kad užšalo vamzdžiai ir žmonės pradėjo vamzdžius savo butuose šildyti, bet vandens vis tiek nebuvo. Greit paaiškėjo, kad vandentiekis neveikia, o iš kranų butuose po truputį vanduo sunkės tik iš tinkle užsilikusio vandens.

"Liet. Žinių" korespondentas nuvyko į Kleboniškį ištirti katastrofos priežasčių.

Dar neprivažiavus prie vandentiekio stoties, apie 1 klm. Kauno link bedirbą apie 20 darbininkų, inž. Andriūnui vadovaujant.

Stoties darbininkai pasakoja, kad apie 6½ v. ryto stoty buvęs girdėt duslus sprogimas. Tai prie Eigulio kapų sprogo magistralės linijos vamzdis. Toje vietoje vandens stulpas iškilo į aukštį 20-30 mtr. Kol mašinos buvo sustabdytos, vandens srovės užpylė lauką ir tekėjo į Nerį.

Tuojau buvo pakeltas aliarmas ir susirūpinta linija taisyti. Nuo 7 val. ryto savivaldybės vandentiekio ir kanalizacijos skyrius ėmėsi darbo. Greit sujieškoti darbininkai ir trūkimo vietoje pradėta kastis prie vamzdžių. Atgabentas ir naujas vamzdis, kurį kalviai pritaiko į trūkusiojo vamzdžio vietą, o trūkęs vamzdis iškertamas.

Inžinierius Andriūnas sako, kad *linija bus pataisyta apie* 14-15 *val.* Bet paskui išeis dar apie valanda laiko, kol bus pripildytas tinklas. Taigi, Kaunas gaus vandenio tik apie 15-16 valandą.

Trūkimo priežastis dar nežinoma. Manoma, kad galėjus būti nesveika vamzdžio sienelė, o gal žiedas, gal kita kuri priežastis — tai paaiškės vėliau.

Vienintėlė magistralė, kuri tiekia Kaunui vandenį, veikia nuo 1929 metų, — per 7 metus galėjo ir sugesti.

Antroji magistralė pradėta vesti prieš dvejus metus, bet del kreditų stokos vis dar neužbaigiama, trūksta apie 1 kilom. linijos vamzdžių.

Kas Dedasi Kaune.

Kaunas, pasijutęs be vandens, susilaukė didelių nepatogumų. Sodybose šulinių nėra, nes jos prisijungusios prie vandentiekio. Iš pat ryto hidrantai, iš kurių daugelis gyventojų ima vandenį, dar sruveno, bet greit sustojo. Tiesa, dar 10 val. Ukmergės pl. teko matyti prie hidranto minią žmonių su kibirais. Jie krapštinėjo, barškino hidrantą, kitas iš namų atsinešė karšto vandens ir laistė hidrantą, matyt, manydamas, kad hidrantas užšalo.

Daug liūdniau viešose įstaigose ir įmonėse, kaip ligoninėse, fabrikuose, kur vanduo būtinai yra reikalingas. Kai kurios įmonės turėjo vandens atsargą, bet neilgam ir tas vanduo greit išsibaigė.

Didesnės mechaninės kepyklos, kaip pav., Paramos, be vandens negali veikti. Gal būt ryt trūks kai kurių rūšių kepsnių.

Teko matyt, kad vandens jieškoma jau ir semiama iš privačių sodybų šulinių, kiti važiuoja į Nemuną arba Nerį ir statinėse vežasi vandenį namo.

Ugniagesiai, sužinoję, kad vandentiekis nebeveikia, prisisemia mašinas iš upių, nes eventualus gaisro pavojus gali juos užklupti ir sunku bus paimti vandenį.

Pasiteiravus atskirose įmonėse ir fabrikuose, patirta, kad daugumas šiaip taip dar verčiasi su vandens atsarga, bet esą sunku. Sunku esą ir su maisto gamyba, virtuvėse bei apsivalymų. Daugelis piliečių iš ryto jau negalėjo nusiprausti. Daugelio užsikimšo klozetai ir tt. Ypač sunku yra ten, kur didesnis žmonių skaičius susirenka, ir kur yra panaikintos visos senoviškos priemonės.

Del nuostolių sunku kas pasakyti, nes tai yra nelaimingas atsitikimas ir pirmas atsitikimas po to, kai vandentiekis pradėjo veikti.

Newark, N. J.

Sausio 16 d. Newarko "Laisvės" vajininkai surengė pasilinksminimo vakarėlį pas drg. Žukauskus, kuriame dalyvavo ne tik vajininkai, bet buvo keliolika "Laisvės" simpatikų bei rėmėjų. Besilinksminant, drg. A. Yanush prisiminė, kad neužtenka vien tik vajuose dalyvauti, bet visada, kada tik galima, reikia rūpintis savo spauda. Štai kad ir dabar, ateina "Laisvės" bazaras, o kad jis būtų pasekmingas, tai reikia aukoti ne tik daiktais, bet ir pinigais, nes reiks dapirkti daug visokių daiktų, kad nebūtų lentynos tuščios. Draugai bei draugės tam pritardami, paaukavo kas kiek gali. Aukavusių vardai, po 50c: A. Yanush, A. Yakonis, J. Yuodeška, G. Žukauskas, K. Žukauskienė, M. Dobinis; po 25c: T. Kaškiaučius, Ch. Anuškis, J Jamison, S. Mikionis ir S. Teliūnienė. Viso $4.25. *M. D.*

REDAKCIJOS ATSAKYMAI

Susninkų Jurgiui.—Gaila, bet "Grinoruko Vargai" sunaudoti negalėsime. Eiliuojant, būtinai reikia gerai pažinti rašybą tos kalbos, kurioj rašoma eiles.

Mūsų Bendradarbiams.—Norėdami duoti kiek galint daugiau raštų apie kontr-revoliucininkų trockistų teismą, nebegalime įtalpinti tūlų mūsų bendradarbių rašinių. Jie tilps vėliau.

Scranton, Pa.

Žiupsnelis Žinučių iš Šios Apylinkės

Čia anglies kasyklos šiuo tarpu dirba labai silabnai. Gal už tai, kad oras šiltas ir žmonės anglies nevartoja. Bet ir tie angliakasiai, kurie dar dirba, skundžiasi, kad mažai uždirba "Dirbk ir badauk!" O ta skubinimo sistema neišpasakyta, stumia tiesiog į mirties nasrus. Nėra tos dienos, kad toj ar toj kasykloj nebūtų užmušta arba sutrinta du ar trys mainieriai.

Kas tą mainierių buklę pagerins, tai sunku ir atspėti. Čia gyvuoja mainierių unija United Mine Workers of America, bet tai tik doleriams rinkti nuo mainierių. O kad mainierius užtartų, tai to nėra.

Čia dabar įėjo tokia bjauri sistema, kad jeigu nori darbo gauti, tai neik prie anglies kasyklos ofisan pas bosą, bet turi žinoti tam tikras įstaigas, kur turi eiti. O ten eidamas turi savo kišeniuje turėti nemažiau $50. Ir dar kaip darbą gausi, tai turėsi nepamiršti per dvi savaites po $10 iš algos išmokėti. O jeigu to nepadarysi, tai tik vieną ar dvi dienas į dvi savaites tedirbsi.

Tai toks šios apylinkės mainierių gyvenimas. Man rodos, kad būtų laikas susiprasti ir nusikratyti tuos visus parazitus nuo savo sprando.

* * *

Šiuo tarpu W.P.A. darbai eina. Bet jau ir čia politika pradėjo veikti savaip. Jau pradeda persekioti bedarbius. Mat, Lackawanna paviete yra daug brolių airišių, tai jie ir užima beveik visas viršininkų vietas. Jie savo žmones sustato į geresnes vietas. Aš čia paduosiu tiktai iš savo grupės. Mūsų grupėje dirba 65 darbininkai. Čia yra aštuoni bosai, trys flagmenai; vienas stovi vienam gale, kitas kitam, o trečias viduryje. Tai jau vyrukai, nesenesni kaip 24 metų amžiaus. Na, ir dar jiems davė pagelbininkus, jaunus vyrukus, kurie malkas neštų iš miško ir ugnį kurentų, kad stovėdami nesušaltų. Vienas bosas turi ofisą pas farmerį. Jis turi du vyruku, kurie jam tarnauja, prižiūri pečių, kad neužgestų. Antras bosas jau biskį mažesnis, tai ofisą turi laukuose. Bet ir jis turi pasistatęs du pečkurius. Prie savęs turi prižiūrėtoją, brolį italijoną, kuris ragina darbininkus, kad greičiau dirbtų. Tik vienas pabuvęs airis vandenį pristato, bet ir tas turi pagelbininką. Kada darbininkas surinka "water," tai bosas perduoda kitam, kad eitų vandens atnešti.

Tai viena pusė medalio. Antra pusė šitokia. Mėnuo laiko tam atgal pasklydo kalbos, kad iš mūsų grupės paims 20 vyrų prie akmenų grindimo del vandens nubėgimo šalia kelio ir kad jiems bus mokama 10 dolerių daugiau per mėnesį. Ir sakė, kad tik tiem duos, kurie turi dideles šeimynas. Na, ir mes lietuviai tarp savęs kalbamės, kad mūsų Jonas, Petras ir Vilimas turi gauti tą darbą, nes jie turi dideles šeimynas. Bet apsirikome taip kalbėdami. Sulaukus vakaro mūsų užveizda vaikščioja nuo vieno prie kito ir kuždasi į ausį "tu ryt turi atsinešt tam tyčia įrankius ir eisi prie grindimo akmenų." Na, ir vėl savo brolius airius sutupdo į grabę ir moka didesnes algas. Turiu pasakyti, kad mūsų grupėje dirba net 16 lietuvių, o tačiaus mūsų bosu mums paskyrė italą. Tai jau čia nėra lygybės.

* * *

Pas mus tarptautiškas bendras frontas gerai darbuojasi del Ispanijos kovotojų. Pirmas parengimas davė $180 pelno. Per prakalbas, kurios čia buvo surengtos Ispanijos jaunuoliams, surinkta $456. Taip pat ir paskutinis parengimas, kuris atsibuvo sausio 16 d., duos nemažai pelno. Taip pat yra renkami drabužiai ir kiti reikalingi daiktai.

* * *

Beje, čia Scrantono priemiestyje, vadinamam Acvocka, sudegė sausio 18 d. kasyklos "breikeris" (laužykla). Padarė kompanijai nuostolių už $150,000 ir paliko be darbo 500 darbininkų.

* * *

Kaip vsur, taip ir čia yra "dumpių." Randasi žmonių, kurie renkasi, ką gero randa, ir dedasi sau į maišą. Vienam bekrapštant kruvą pelenų, iškrapštė bunduliuką ir iš sykio nudžiugo, manė, jog labai pasinaudos. Bet pasirodė, kad tai esama kūdikio moteriškos lyties. Motinos jieškoma.

O koks mėnuo laiko tam atgal tai šuo nuo dumpių parvilko naujagimį. Žmogelis, šuns savininkas, pamatęs parvelkant didelį daiktą, pradžiugo, bet pamatęs, kame dalykas, nusigando. Pašaukta policija. Kūdikis buvo vyriškos lyties. Motinos taip pat jieškoma.

* * *

Scrantono geltonlapiai ramina jaunimą, kad bus daug darbų, nes dvi šilko dirbtuvės atsikraustys iš Chester, Pa. Girdi, ten unijistai nori daug mokesties, o čia, kaip unijos nėra, tai galės dirbti daug jaunuolių. Turiu priminti, kad čia jau ir taip yra 46 šilkinės dirbtuvės ir nekurios dirba pilną laiką. O teuždirba po 25 centus į valandą, dirba 10 valandų į dieną. Kažin ar ne laikas tiems darbininkams pagalvoti apie organizavimą unijos ir apie išsikovojimą didesnių algų? *Ex-unijistas.*

Klaidų Atitaisymas

Pereito trečiadienio "Laisvėj," sausio 20 d., apysakaitėj "Varduvės" (penktame pusl.) padaryta sumaišymas išdėstant skaitymą į puslapį. Trys pirmieji paragrafai turėjo būt įdėti antrojoj apyskaitės špaltoj, tarpe trečiojo ir ketvirtojo paragrafo. Taigi, toje laidoje tilpusi apysakaitės tąsa turi prasidėt nuo sakinio "Prisidėjus daugiau dalyvių ir besiedos sudėtis pasikeitė."

Atsiprašome autorių ir skaitytojus.

Gaukite "Laisvei" Naujų Skaitytojų

Maskvos Teismo Eiga prieš Trockįstinius Kriminalistus

Jie Griovė Pramonę, Žudė Žmones, Susitarė su Vokietijos ir Japonijos Plėšikais Pasidalinti Sovietų Sąjungos Teritoriją ir Jos Turtus pagal Tiesioginę Trockio Komandą iš Užsienio

(Tąsa)

"Pirmutinė mūsų užduotis, tai panaudoti visus būdus prašalinimui Stalino ir jojo artimiausių pagelbininkų. Yra suprantama, kad 'visus būdus' reiškia pirmiausia ir svarbiausia spėkos būdus.

"Antra, tame pačiame laiške Trockis rašė apie reikalą suvienyti visas anti-stalinistines spėkas tai kovai.

"Trečias, laiškas kalbėjo apie sukaneveikimą visų Sovietų valdžios ir Komunistų Partijos žygių, ypatingai pramonės srityje."

Višinskis: "Ką jūs veikėte tame laikotarpyje tarpe aplaikymo to laiško nuo Trockio 1931 metais ir jūsų antro atsilankymo į Berlyną 1932 metais?"

Piatakovas: "Per šį laikotarpį aš buvau užimtas užmezgimu ryšių su senaisiais trockininkais. Aš susikoncentravau daugiausia Ukrainoje. Šie buvo mano vyriausi ryšiai, tai yra, neįskaitant mano labai svarbių ryšių, vėliau padarytų, su vakariniu Sibiru ir Muralovu, kuris buvo užmegsti pagelba Šestovo.

"Pirmiausia mes užmezgėme ryšius Ukrainoje. Tie ryšiai buvo: Loganovas ir paskui trys kiti, kurie turėjo sudaryti ukrainišką grupę. (Šį Piatakovo pareiškimą teisme patvirtino kaltinamasis Lifshitz).

Trockis Susirūpinęs Nekantrauja.

Piatakovas teigė, kad laike jo antros kelionės į Berlyną 1932 metais, sužinojo Sedovas, Trockio sūnus, apie jo, Piatakovo, atvykimą ir "nusprendė pasimatyti su manim ir perduoti man jo rokuojamas svarbias informacijas, gautas nuo Trockio."

"Sedovas išreiškė didelį nepasitenkinimą," liūdija Piatakovas. "Jis sakė, kad tai ne jo nepasitenkinimas, bet Trockio. O Trockis nepasitenkinęs buvo tuomi, kad dalykai ėjo labai palengva, ypač kas liečia teroristinius žygius.

"Sedovas sakė: 'Jūs visą laiką esate užsiėmę organizaciniais prisirengimais ir kalbomis, bet neturite nieko parodyti konkretaus.'

"Tų pačių metų rudenį aš sugrįžau Maskvon ir čionai buvo atliktas labai svarbus įsteigimas 'Rezervinio Centro,' vėliau 'Paraleliško Centro.'

"Kamenevas atėjo pas mane į Liaudies Komisariatą. Labai aiškioj kalboj jisai pranešė man apie įsteigimą Trockio-Zinovjevo centro. Jis sakė man apie įsteigimą ten bloko ir paminėjo visą eilę žmonių, kurie sudaro tą centrą ir pranešė man, kad tarp savęs jie kalbėjosi apie perstatymą Trockio-Zinovjevo centrui tokių pirmiau gerai žinomų trockininkų, kaip aš pats, Radekas, Sokolnikovas ir Serebriakovas. Tačiau jie tai skaitė nepatartina. Jie aprokavo didelę galimybę tą didįjį centrą surasti, kadangi jame buvo 'labai inkriminuojamų' žmonių. Štai kodel jie manė, kad būtų gerai įkurti Trockio-Zinovjevo rezervinį centrą, kuris varytų darbą pirmyn, jeigu pirmasis būtų surastas.

"Kamenevas sakė, kad jis yra oficialiai instruktuotas patirti, ar aš su tuo sutinku.

"Aš daviau Kamenevui savo sutikimą įstoti į Rezervinį Centrą. Tai buvo rudenį, 1932 metais.

"Kamenevas sakė, kad vyriausias, pamatinis klausimas yra nuversti valdžią pagelba senų teroristinių metodų. Jis tuojaus davė man instrukcijas apie naikinimo darbą. Jis informavo mus, kad jie yra užmezgę artimiausius ryšius su 'dešiniaisiais'—Bucharinu, Tomskiu ir Rykovu—ne tiktai susisiekimus, bet ryšius, ir tuojaus dadėjo:

"'Kadangi jūs turite gerus santikius su Bucharinu, tai būtų gerai, jeigu ir jūs palaikytumėte tinkamus susisiekimus su juomi.' Vėliau aš tą padariau."

Višinskis: "Tuo būdu jūs užmezgėte tuos ryšius su Bucharinu?"

Piatakovas: "Taip, užmezgiau. Kuomet aš paklausiau, kaip aš galėčiau susisiekti su 'dešiniaisiais,' Kamenevas tiesiog man pasakė, kad tai reiškia abelnai parodymas mano politinio vaikiškumo, kad vakar dienos nesutikimai negali mus padalinti, kadangi dabar m e s turime bendrą tikslą, butent, nuversti stalinistinę vadovybę ir išsižadėti budavojimo socializmo, su atitinkamomis pakaitomis ekonominėje politikoje.

"Tam pačiam pasikalbėjime Kamenevas sakė, kad mes negalime atsiekti galios be reikalingų ryšių su kapitalistinių šalių valdžiomis ir kad, tuo būdu, reikia tokius ryšius palaikyti.

"Jis sakė, kad aš, Piatakovas, nesu internacionalistas ir kad Radekas ir Sokolnikovas yra geriau susipažinę su tuo."

Višinskis: "Ką reiškia pasakymas, kad jūs nesate 'internacionalistas'?"

Piatakovas: "Trockistiniuose rateliuose aš buvau laikomas specialistu daugiau ekonominiais klausimais, o ne tarptautiniais klausimais."

Višinskis: "Prie kokio susitarimo jūs priėjote?"

Piatakovas: "1932 metais mes turėjome pasitarimą su Radeku. Jis tada sakė, kad reikia vesti kovą tomis metodomis, kurias Trockis ir Suvienytas Trockio-Zinovjevo Centras yra priėmęs. Tame pasitarime su Radeku mes iškėlėme klausimą apie buvimą vyriausiam centre didelės daugumos zinovjeviečių ir svarstėme reikalavimą perkeisti to centro sudėtį."

Višinskis: "Kurioj linksmėj?"

Piatakovas: "Įdedant į centrą ką nors daugiau iš trockistų frakcijos. Bet mes priėjome prie išvados, kad dabar šis klausimas negalima kelti, nes tai reikštų visai nereikalingus ginčus su trockistų pogrindine organizacija. Mes turėjome mintyje, kad apart vyriausiojo centro, susidedančio iš Kamenevo, Zinovjevo, Mračkovskio, Bakajevo, Smirnovo, Yevdokimovo ir tt., mes turime suorganizuoti paralelišką trockistinį centrą, kuris vaidintų vaidmenį rezervinio centro ir šalygrečiai vestų praktišką darbą pagal Trockio instrukcijas ir liniją.

"Tas tiesa, kad tuo laiku jau jokių specialių skirtumų nebebuvo tarpe mūsų linijos ir zinovjeviečių linijos. Bet aš ir Radekas bijojome, kad laike ekonominio pasitraukimo po užgrobimo galios, šio bloko zinovjevietiška frakcija neitų perdaug toli ir kad tuo būdu reikalinga organizuoti tam tikrą pasipriešinimą jų tai politikai."

Trockio Laiškas.

"Kaip ten nebūtų, mes sutikome pasiklausti Trockio apie tai. Kada nors vėliau, jau 1933 metais, Radekas man pranešė, kad jis jau gavęs Trockio atsakymą. Trockis davė mums ultimatumą, kad būtų palaikoma pilniausia vienybė su zinovjeviečiais, kadangi jokio nesutikimo su jais nėra, nes jie priėmė teroristinę ir naikinimo platformą. O kas liečia pasitraukimą, tai Trockis rašė, kad Radekas ir aš esame klaidingi, kada mes manome, kad pasitraukimas būtų nesvarbus. Reikėtų (galią užgrobus) pasitraukti (ekonominiai) labai toli ir tuo klausimu blokas buvo sudarytas ne tik su zinovjeviečiais, bet ir su 'dešiniaisiais.'

"Kas liečia pavertimą mūsų centro į Paralelišką Centrą, tai jis (Trockis) sakė, kad tas paakstintų sukuopimą į daiktą ir priruošimą spėkų teroristiniam ir naikinimo darbui.

"Pabaigoje 1933 metų aš sutikau Serebriakovą Gagryje. Aš tada su juo susitariau, kad aš, abelnai, varysiu darbą Ukrainoje, Vakariniame Sibire ir pramonėje, o jis darbuosis Transkaukazijoje ir transporte."

Radekas Patvirtina

Piatakovas tęsia: "Aš susitikau su Sokolnikovu gerokai vėliau—viduryje 1935 metų, kada mes kalbėjome konkrečiai apie pavertimą rezervinio arba Paraleliškojo Centro į veikimo centrą, kadangi tuo laiku vyriausias centras jau buvo sudaužytas ir visi jojo nariai suareštuoti ir nuteisti.

"Sokolnikovas atėjo pas mane Sunkiosios Pramonės Komisariate ir sakė, kad dabar atėjo laikas veikt, kadangi po areštų užviešpatavo tam tikra tyla".

Višinskis: "Reiškia, mes galime rokuoti, kad Paraleliškas Centras veikė nuo 1933 metų tolyn?

Piatakovas: "Taip".

Tada Piatakovas atsikreipė į Radeką ir paklausė, ką jis gali tame pasakyti.

Radekas: "Aš tai visą pilnai patvirtinu''.

Višinskis: "Ar jūs diskusavote klausimą atsiklausimo Trockio apie Paralelišką Centrą?

Radekas: "Taip. Mes žiūrėjome į šį klausimą iš taškaregio vyriausio centro sudėties ir iš taškaregio mūsų politinio nepasitikėjimo zinovjeviečiais, nežiūrint to, kad mes su jais palaikėme bloką".

Višinskis: "Kaip mes tai visą turime suprasti?"

Radekas: "Mes buvome įsitikinę, kad šis blokas vargiai galėtų išlaikyti rimtą kvotimą. Vienas iš Zinovjevo pirmučiausių žygių būtų išstumti laukan trockistus. Tokiame atsitikime centro sudėtis, personalas loštų svarbią rolę. Kamenevas ir Sokolnikovas eitų daug toliau ekonominiam pasitraukime, negu mes rokavome reikalinga. O Zinovjevas atsidurtų pilnoj panikoje.

"Palaikant iš lauko tą bloką, mes manėme, kad reikia turėti savo locną organizaciją, kaipo atsvėriamą jėgą."

Višinskis: "Kad vesti jūsų locną politiką?

Radekas: "Kad vesti savo locną politiką, ar pataisymą prie bloko politikos, turėti savo locną organizaciją.

Višinskis: "Tam tikslui, kad palaikyti Trockio-Zinovjevo centrą nuo sauvaliavimo?"

Radekas: "Jeigu jūs išekzaminuosite senojo centro sudėtį, tai jame nerasite nei vieno seno politinio vado iš trockistų tarpo. Ten buvo Smirnovas, bet jis buvo daugiau organizatorius, kaip politinis vadas. Ten buvo Mrachkovskis, kareivis ir kovotojas; buvo Tervaganyan, propagandistas. Mes pilnai pasitikėjome jais, bet neskaitėme juos sugebiančiais vadovauti, jeigu kas nors atsitiktų.

"Bet mes rokavome, kadangi tasai centras jau suorganizuotas, tai bet koks pakeitimas sukeltų nesusipratimą su zinovjeviečiais ir tuo būdu mes bandėme panaudoti ideją rezervinio centro savo formoje, bet paraleliško centro savo turiniu (taigi, jis taip pat veiks ir tiek pat galios turės, kaip anas zinovjeviečių kontroliuojamas centras). Mes nutarėm atsiklausti Trockio nuomonės."

Višinskis: "Kas rašė Trockiui laišką?"

Radekas: "Aš rašiau."

Višinskis: "Kaip jūs tą laišką persiuntėte Trockiui?"

Radekas: "Aš įsteigiau susisiekimus su Trockiu per mano seną draugą, Vladimir Romm. Jis tada buvo 'Tasso' (Sovietų žinių agentūros) užsienio korespondentas. Atsakymą aš gavau irgi per Romm. Aš tuojaus sudeginau laišką, bet Piatakovas žinojo visas jojo smulkmenas."

Višinskis: "Tuo būdu jūs patvirtinate šitą Piatakovo liūdijimo dalį?"

Radekas: "Taip."

Serebriakovas taip pat patvirtino Piatakovą šiame punkte.

Višinskis: "Kas buvo įtekmingiausiu žmogum jūsų grupėje?"

Piatakovas neatsakė. Serebriakovas gi pareiškė, kad Piatakovas buvo jojo autoritetu.

Višinskis: "Ar jūs turėjote tiesioginius s u s i s i e k i m u s su Trockiu?"

Serebriakovas: "Ne, aš neturėjau."

Višinskis: "Ar jis?"

Serebriakovas: "Jis susinešdavo."

Piatakovas pakartojo, kad tarptautiniais reikalais vadovavo Sokolnikovas ir Radekas, o industriniais, "aišku, aš."

Višinskis: "Aš noriu žinoti, kieno vadovybėje tas Paraleliškas Centras veikė?''

Piatakovas: "Trockio vadovybėje."

Višinskis: "Bet kas palaikė tiesioginius susisiekimus su Trockiu varde jūsų centro?"

Piatakovas: "Radekas, ir paskui aš asmeniškai Trockį susiėjau."

Piatakovas paaiškino, kad 1934 metais darbas perėjo į konkrečius žygius, pagal Trockio instrukcijas.

Piatakovas: "Ukrainoje, Loganovas ir grupė žmonių darbavosi su juo kokso srityje. Jųjų darbas susidėjo vyriausia iš paleidimo darban nepriruoštų koksinių pečių, o paskui kaip galima ilgiau nuvilkinant statybą labai svarbių dalių kokso ir chemikalų pramonėje."

(Daugiau bus)

Trockistų Budelių Aukos

(SPECIALIAI "LAISVEI")

NOVOSIBIRSK, Siberija, Sausio 24 d.—Našlės, našlaičiai, broliai ir seserys dešimties nužudytų mainierių atydžiausia tėmija eigą Maskvoj prasidėjusio trockistų teismo. Tuos dešimt mainierių užmušė gazo eksplozija "Central" mainoje, Kemerove, netoli nuo Novosibirsk'o. Eksplozija buvo pasėka mainų ardymo suokalbio, pravesto per Gregory Piatakov'o, Karl Radek'o, Gregory Sokolnikov'o, M. Serebriakov'o ir kitų trockistų "Paraleliško Centro" narių agentus.

Žudystė papildyta tikslu sukelti sujrutę svarbiuose Sovietų Sąjungos centruose. Mainieriai nužudyta uždarius mainos ventiliacijos sistemą. Trockistų aukomis buvo puikiausio tipo Sovietų darbininkai, kas aiškiausia matosi iš čion paduodamų rekordų:

Maximenko, stakanovietis darbininkas, išbuvęs mainieriu 22 metus. Savo liuoslaikiu jis studijavo specialiuose mainierystės kursuose.

Vdovin, liuosnoris Raudonojoj Armijoj, kurioj jis kovėsi daugelyje mūšių prieš kontrevoliucinių "baltųjų" spėkas. Jisai dirbo Kemerovo mainose 14 metų ir tankiai gaudavo dovanas už geriausiai atliktą darbą. Jo keturi vaikučiai liko našlaičiais.

Memikhin, dirbo mainose 15 metų. Jis pradėjo darbą paprastu darbininku, vėliau išsimokino ir dirbo elektristu.

Subbotin, stakanovietis darbininkas; pradėjo paprastu darbininku, paskiau tapo elektristu.

Urev, tarnavo Specialėj Tolimųjų Rytų Armijoj 1928 m.; dalyvavo kovose prieš Chinų baltagvardiečius laike susikirtimo ant Chinų Rytinio Gelžkelio; buvo entuziastiškas darbininkas, dalyvavo kultūrinėj ir komunalėj mainierių veikloj.

Lapin, dirbo mainose 10 metų; tarnavo Civiliam Kare ankstybose Sovietų Respublikos dienose.

Gavrilov, buvęs raudonarmietis; išpildė pačių mainierių nusistatytą produktingumo normą 160 nuošimčių.

Nelubin, paramsčių statėjas mainose; dirbo mainose nuo 1923 iki 1930 m. Del silpnos sveikatos buvo perėjęs prie kitokio darbo iki 1936 m. Rugsėjo 17, 1936 m., jis sugrįžo į mainas ir neužilgo buvo užmuštas gazo eksplozijos, kurią sudarė trockistai griovikai.

Zaliatdinov, anglių lioduotojas.

Kotlov, 25 metų amžiaus mainierys; buvo nepaprastai populiarus už savo veikimą komunaliame darbe tarp mainierių.

Tarpe pavojingai sužeistųjų buvo sekami:

Sergėjėva, 19 metų, mainierio duktė. 1934 metais, kada ji buvo 17 metų, jos brolis tapo pašauktas tarnybon Raudonojoj Armijoj. Kadangi jis buvo vienintėlis šeimynos įplaukų šaltinis, jis buvo paliuosuotas nuo militarės tarnybos. Tačiau jo sesuo ragino jį stot armijon, o pati užėmė jo vietą mainose, kaipo šeimynos duonpelnė.

Chapligin, mainierys "Central" mainoje nuo 1918 m.; buvęs raudonarmietis.

Borovkov, pagamino virš du syk nustatyto produkcijos plano.

Usikov, buvo beraštis, kuomet jis pradėjo dirbt mainose penki metai atgal. Dabar jis jau baigė pradinę mokyklą suaugusiems, taip pat baigė ir kelis mainierystės kursus.

Chekalin, mainierys nuo priešrevoliucinių laikų, pradėjęs dirbti mainose vos būdamas 15-kos metų.

Aleksandrov.

Putov, tapęs angliakasiu būdamas 14 metų amžiaus.

DAUG, DAUG NAUJŲ PILIEČIŲ REIKĖS SKAITLIUOT

Merginos valdžios raštinėj, Maskvoj, gauna instrukcijas, kaip naudoti skaitliavimo patikrinimo mašinas, kurios naudojamos patikrinimui skaičiaus gyventojų Sovietų Sąjungoj. Įvedus po visą šalį vaikų ir motinų gerovės sistemą, gyventojų skaičius daugėja viso mis pusėmis.

Tarnaitės Būklė

Netoli Bronx miško gyvena turtinga šeima. Ten kiekvieną naktį sueina daug svečių. Jie visi baliavoja, geria, valgo, juokauja. Ir tuo pat kartu jų tarnaitė laižo lėkštes, verkia, dūsauja.

Tarnaitė turi dirbti nuo 6 ryto iki 10 vakaro. Jai niekas gero žodžio neduoda, nors ji mandagiausiai elgias su visais. Tie svečiai jos nepažįsta, nors ją mato kas vakaras. Valgyt jai paduoda ant vaštubio, žinoma, tik vištų galvas ir kojas. Jai pradėjus tas kojas graušti irgi ponai neduoda ramybės: vienas nori to, kitas to, ir tt., tai kol ji pavalgo, turi 3-4 sykius keltis.

Užbaigus darbą, vakare, turi prausti ponios 16 metų dukterį, kuri per dieną šokinėjo per virvutę. Vargšė tarnaitė, po 16 valandų darbo, jaučiasi taip pavargus, bet turi tai aristokratei mazgoti visas vietas, o ji guli kai negyva. Ir dar sako, netrink per šiurkščiai, nemokša! (You don't know how to serve).

Maistas tarnaitės labai prastas. Pusryčiams ji gauna avižienės košės lėkštutę be sviesto. Tuo pat sykiu šuniui pakepa du kiaušiniu su sviestu. Kartais tarnaitė ta proga pasinaudoja: pagriebus iš šuns ji pati suvalgo.

Tai matote: ponams brangesni šunes, negu mūsų neturtingos mergaitės.

Man paklausus, kodel ji nejieško geresnės vietos, ji atsakė, kad ji jau 5-toj vietoj, tai čia beveik geriausia, nes visur taip tarnaitėm.

Oi, kaip gaila matyti tokia skriauda, toks pažeminimas tarnaičių! Ar gi jos ne tiek pat geros, kaip ir turčių mergaitės? Tai kodel jos turi taip kentėti? Labai skaudu protaujančiam žmogui tas viskas matyti. O kad tą viską nugalėti, turim daug darbo ir energijos padėti. Taigi, brangios draugės, kovokim išvien, tada pamatysim aušt tant laimės dieną.

J. Gražienė.

Binghamton, N. Y.

ALDLD 20-tos Kuopos Moterų Skyriaus Veikimas.

Mūsų metinis susirinkimas įvyko pas d. O. Mikalojūnienę. Narių atsilankė nemažai, nors kaip kurios naujos narės ir nežinojo, kad bus susirinkimas. Toliau surasim būdą pranešti ir joms.

Pasirodo, kad mūsų draugės gerai veikė pereitus kelis mėnesius nuo skyriaus susiorganizavimo. Gauta nemažai naujų narių ir turėta du parengimai: piknikas, ir koncertas paminėjimui 20 metų jubilėjaus nuo moterų pirmutinio suvažiavimo. Šis mūsų parengimas pasisekė kuo geriausiai ir pelno liko $33.35. Didelis kreditas priklauso mūsų draugėms darbuotojoms. Ypač mūsų naujos narės įvertino parengimą, platindamos iš anksto tikietus ir kitais būdais dirbdamos už jo pasisekimą.

Taipgi ir su gavimu naujų narių gerai einasi, veik kas susirinkimas ateina ir prisirašo naujų narių į mūsų skyrių. Sveikiname ir džiaugiamės tomis draugėmis, kurios ateina į mūsų Am. Liet. Darb. Literatūros Draugiją. Taipgi kviečiame tas drauges darbininkes, kurios dar neatėjo, kad ateitų ir prisirašytų ateinančiame susirinkime, kuris įvyks 5 vasario, pas draugę E. Vėžienę, 164 Crary Ave., Binghamton, N. Y.

Sausio 3-čios susirinkime prisirašė nauja narė R. Palionienė ir iš bendros kuopos atėjo mūsų gera draugė E. Vitartienė. Taigi, mūsų būrelis auga, bujoja.

Paaukota iš iždo $3 Ispanijos Liaudies Fronto gynėjams. Toliau kalbėta-diskusuota šių dienų svarbiais klausimais.

Mot. Sk. Korespondentė.

Moterų Skyriaus Reikalais

Skubiems raštams prireikus daugiau vietos, šis moterų skyrius išeina mažesniu. Kaip tik sąlygos leis, jis vėl bus pilnu.

Jackson, Mississippi. — Dar pirmas baltas žmogus 20-me šimtmetyje buvo nusmerktas mirti už negro nužudymą šioj valstijoj; tai W. C. Mitchell. Bet jo numarinimas jau kelintą sykį atidėtas.

Stephen Aromiskis
(Armakauskas)
Laisniuotas Graborius
NOTARY PUBLIC
423 Metropolitan Ave.
Brooklyn, N. Y.
Telefonas: EVergreen 7-4335

ALDLD REIKALAI

ALDLD Vajus Pradėtas

Nors oficialiai Amerikos Lietuvių Darbininkų Literatūros Draugijos vajus už naujus narius prasidės su 1 d. vasario, bet eilė kuopų nieko nelaukdamos vajų jau pradėjo. Turime jau *tris naujas kuopas.*

Drg. *L. Pruseika* nuvykęs į *Bedford, Ohio* sutvėrė kuopą. Ji jau turi 16 narių. Drg. *K. Plačėnis* atgaivino ALDLD 109 kp. *Toledo, Ohio.* Ji turi 5 *narius.* Drg. *D. P. Lekavičius* sutvėrė naują kuopą *Donora, Pa.,* iš 8 narių, ir rašo, kad jai yra dirva išaugti į galingą kuopą.

Taigi, jau turime 3 naujas kuopas. Massachusetts ALDLD 7 Apskritys nutarė gauti 200 naujų narių laike šio vajaus ir sutverti kelias naujas kuopas. Linkėtina draugams pasisekimo. ALDLD 1 Apskr. (Chicago), kaip rašo drg. *E. Drobienė,* apskričio sekretorė, gerai rengiasi prie vajaus. ALDLD II Apskr. (Brooklyn) savo konferencijoj nutarė vajų pravesti sekmingai. Eilė ir kitų apskričių atlaikė savo konferencijas ir padarė gerų nutarimų. Reikia juos pravesti gyveniman. Jau dabar turime naujų narių:

Kp.	*Miestas*	*Kiek*
101—	Bedford, Ohio	16
38—	Donora, Pa.	8
19—	Chicago, Ill.	6
68—	Hartford, Conn.	5
109—	Toledo, Ohio	5
2—	So. Boston, Mass.	3
37—	Lawrence, Mass.	3
33—	Pittsburgh, Pa.	2
11—	Worcester, Mass.	1
71—	Bridgewater, Mass.	1
153—	San Francisco	1
188—	Hamtramck, Mich.	1
217—	Winnipeg	1
218—	Scotville, Mach.	1

Matote, jau pradžia vajaus padaryta. Stokime visi, kad jis būtų sekmingas.

"Gamta ir Žmonės"

Praietų metų knyga "Gamta ir žmonės" randa didelio pasisekimo. Kas tik skaitė, tai džiaugiasi. ALDLD 153 kuopos sekretorius, drg. Geo. Augštis iš San Francisco užsisakė jos, nes sako, kad apie pusė tuzino darbininkų nori stoti į ALDLD, kad gavus tą knygą. Ją galima duoti dovanų vajaus metu tiems naujiems nariams, kurie stos ir pilnai pasimokės ($1.50). Juk tai jau geriausia proga. Narys gaus šių metų būsimą knygą, "Šviesą" ir dar taip brangią dovaną. Virš 100 ALDLD kuopų turi pas save perviršį tos knygos ir privalo gauti naujų narių, suteikti jiems dovanų, arba ją parduoti. Atminkite, kad knygos kaina $1, ir tai gana pigiai.

Ypatingai šios knygos gavo apsčiai Kanados kuopos. Dabar draugai kanadiečiai negali skųstis, nes jie gavo jos užtektinai ir nelabai vėlai. Draugai, padirbėkite, platinkite ją ir gaukite naujų narių.

Knygų Platinimas

Abelnai visų ALDLD išleistų knygų dar galima daug parduoti. Jeigu centras gauna daug užsakymų, tai aišku, kad kuopos gali geriau parduoti. Daugelis darbininkų neprateę laiškus rašyti, čekius arba "money orderius" pirkti, o ir tai užsisako knygų iš centro. Dešimts kartų jie geriau pirks jas, jeigu parengime arba į namus jam bus pasiūlyta knyga ir jos svarba perstatyta. Platinkite knygas, o pasekmių turėsite.

Mes gavome iš Sovietų Sąjungos brošiurų: *"Komunistų Manifestas"*— nauja laida ir *"Stalinas apie SSSR Konstituciją".* Greitai gausime ir brošiurą: *"Sovietų Nauja Konstitucija".* Jų kaina 10 centų pavienio leidinio, bet perkant daugiau duodame nuolaidą. Užsisakykite!

Seni Nariai

Turėdami vajų už naujus narius neturime užmiršti senus, kurie dar už 1936 metus nepasimokėjo. Reikia būtinai juos matyti ir išrinkti jų duokles už 1936 ir 1937 metus.

Kaip kurie draugai ir draugės man tiesiai nesuprantami, taip atrodo susipratę, kalba gražiai, bet kada reikia pasimokėti į organizaciją, tai jau kita giesmė. Tiesiai sarmata! Kada pasaulyj taip daug įvykių, kada tokios aštrios kovos už darbo žmonijos pasiliuosavimą, kada šimtai ir tūkstančiai draugų atiduoda savo gyvastį, kaip dabar yra Ispanijoj, kur daugelis kovotojų atvykę net iš kitų šalių, tai tuom kartu tuli mūsų draugai nenori net prie organizacijos prigulėti. Kiti per visus 1936 metus priklausė, lankė susirinkimus, gavo į namus žurnalą "Šviesą", o pabaigoj metų sako: "Aš daugiau nepriklausysiu!" Gėda!

Aš manau, kad reikia agitacijos, apšvietos, gražaus aiškinimo tiems darbininkams, kurie dar nesupranta mūsų judėjimo, bet reikia ir gan aštrios kritikos prieš tuos, kurie "viską žino", "supranta" ir galų gale iki tokio "žinojimo" prieina, kad jau nei organizacijos svarbos nesupranta.

Maršruto Reikalė

Pabaigoj vasario išvykstu su maršrutu, kuris tęsis apie penkias savaites. Daugelis kuopų jau atsiliepė, ketina gerai prisirengti, ruošiasi prie prakalbų. Tokių atsiliepimų gaunama iš Wisconsin, Illinois, Michigan ir kitur.

Bet kaip kurie draugai sako, kad jie negalės prakalbas rengti, jeigu jiems neduosime sekmadienį, nes "sekmadienis geriausias." Tai jau keistas reikalavimas. Kągi tada kalbėtojas darys šešias savaitės dienas, jeigu visiems tik sekmadienius duoti? Maršrutas ir yra tam, kad važiuojant kolonija nuo kolonijos padengus ir tuos miestus, kurie yra toli, kurių draugai patys vieni negali prakalbas surengti. Aš manau, kad bile diena prakalbos gali būti geros, jeigu tik prie jų bus gerai rengtasi, garsinta, darbuotasi. Laiko dar yra įvalias. Niekas tame skųstis negali. Todel kiekvienos kolonijos draugai privalo tada rengti prakalbas, kuri diena jiems duota.

D. M. Šolomskas,
ALDLD CK Sekretorius,
46 Ten Eyck St.,
Brooklyn, N. Y.

Keturių Miestų ALDLD Kuopų Reikalai

7-to Apskričio Ribose Veikimas

Nashua, Haverhill, Lawrence ir Lowell ALDLD kuopos šaukia bendrai savo 4-tą iš eilės metinę konferenciją šeštadienį, sausio 30 dieną, 1937. Konferencija įvyks L. U. Kliubo kambaryje, 41 Berkley St., Lawrence, Mass. Prasidės lygiai 1-mą val. po pietų ir ant to laiko būtinai visi delegatai turi pribūti. Jau keturi metai, kaip virš minėtų keturių miestų ALDLD kuopos veikia didesniais ir svarbesniais klausimais bendrai-gelbėdami vieni kitiems. Iš to pasekmės esti užčiuopiamai geros. Mes tokiu bendru-sutartinu veikimu turime galimybės atstovauti mūsų apylinkės įvairias lietuviškas organizacijas bei draugijas ir kliubus Nacionaliuose lietuvių organizacijų suvažiavimuose, kas be to būtų neįmanoma. Mūsų darbininkiškos spaudos vajams irgi bendras darbas ir bendra dirva daug platesnė. Mūsų bendri parengimai ypač keturių miestų piknikai, kurie visuomet įvyksta Maple Parke, Lawrence-Methuen, Mass., duoda gražias pasekmes. Tai tikras keturių miestų kermošius. Reiškia, pats darbas liudija, kad apvienytom spėkom galima daug gerų darbų atlikti. Na, o ši konferencija jau iškalno šaukia mūs apylinkės kuopas prie svarbių darbų. Ir mes juos su perviršiu atliksime, jeigu iš visų keturių miestų skaitlingai suvažiuosime ir gerus planus išdirbsime; taipgi jeigu bendram proporcionališkume darbus išsidalinsime ir atsakomingai veiksime.

Kokie gi tie dideli darbai, apie kuriuos čia taip garsiai kalbama? gal kas paklaus. Štai, draugai, ką mes turim nuveikti: ALDLD 7-to apskričio konferencija, atsibuvusi gruodžio 6 d., 1936 metų, So. Boston, Mass., tai buvo metinė konferencija, padarė daug gerų tarimų įvairiais klausimais. Vėliaus, apskričio naujas komitetas savo pirmam posėdyje, laikytam gruodžio 20 d., irgi So. Bostone, išdirbo galutiną planą kaip tuos apskričio konferencijos darbus-nutarimus įvykdinti gyveniman. Mūsų ALDLD. 7-tas Apskritys, pagal tarimą, turi gauti 200 naujų narių į Amerikos Lietuvių Darbininkų Literatūros Draugiją bėgyje trijų mėnesių, pradedant su sausio pirma diena 1937 metų.

Mūsų keturios kuopos, imant bendrai, atsakomingos už 33 naujus narius; sutverti 3 naujas kuopas: Manchester, Exeter ir Salem. Paramai anglų kalboj darbininkiškai spaudai: "Daily Worker" ir "Sunday Worker" mūsų keturios kuopos, imant bendrai, turi sukelti $50.00. Nutarta rengti du prakalbų maršrutai. Apskričio piknikas ir "Laisvės" piknikas. Be to, ir mūsų keturios kuopos turės bendrą pikniką. O kaip su "Laisvės" šėrininkų suvažiavimu? Ar nebūtų gražu nusiųsti bendrą atstovybę? Atsiras ir daugiau smulkesnių reikalų. Rūpestingi prisirengimai ir atlikimas tų viršminėtų darbų sudarys svarbią problemą mūsų šaukiamoj konferencijoj. Todel visų keturių miestų ALDLD kuopos siųskite skaitlingą kiekį delegatų. Mes neturime paskyrę kvorumo, kiek kuri kuopa gali siųst delegatų, nes mūsų konferencijos esti šaukiamos daugiausia tikslu, kaip sekmingiau įvykdinti gyveniman apskričio bei centro tarimus, o naujus tarimus darome tik savitarpiniam veikimui. Todel tokios konferencijos daugiau panašios į visų keturių kuopų bendrą visų narių susirinkimą. Ir todel reikia, kad kuodaugiausia narių delegatais dalyvautų. Konferencija šį kartą įvyksta Lawrence. Taigi reikia, kad vietinė kuopa, ant kiek tai galima, visa dalyvautų. O kitos irgi privalo siųsti skaitlingą atstovybę. Mes ypatingą domę kreipiame į Nashua draugus. Pereitais metais draugai Nashuaiečiai neturėjo atstovybės konferencijoj, todel, draugai, pasirodykite gerai dabar, kad geriau susisiekti ir per bendrą veikimą atpildyti trūkumus. Būdus ir galimybes tikrai surasime bendram darbe.

J. M. Karsonas.

Clevelando Žinios

Miesto Municipalė Elektros gamykla, anot jos direktoriaus Wallene, pereitais metais padarė $100% daugiau pelno už 1935 m. 1936 m. miestui liko gryno pelno $275,000- prieš $135,000 1935 m. Gamykla pardavė elektros spėkos už $3,620,000. Kostumerių turėjo 53,200 1936 m. prieš 52,786 1935 m. O reikia pasakyti, kad miesto elektros kaina yra vienu trečdaliu pigesnė už privatinės kompanijos, kuri aprūpina virš 80% Clevelando gyventojų ir dirbtuvių bei kitų įstaigų. Dabar bus aišku, kad Illuminating Electric Co. susižerta milionus dolerių pelno iš Clevelando piliečių. Miestui paėmus visą elektros gaminimą į savo rankas, būtų pinigų bedarbių pašelpai ir kitiems reikalams.

* * *

New York Central gelžkelio skaitmenų skyriaus darbininkams skaičiuje 848 šiomis dienomis kompanija pranešė, kad jie turės visi išsikelti į Detroitą, jei nori pasilaikyti darbe. Kompanija Clevelando skaitmenų skyrių "neuždaro," bet sulieja su Detroito skyrium ir tuomi baigta. Tai jau antru kartu, mano atmintyje, taip suliejama du skyriai darbininkų kaštais.

Kompanija nesiklausė tų darbininkų, kurie čionai yra išdirbę tris ketvirtadalius savo dirbamo amžiaus ir jau yra susilaukę (90% tų darbininkų) tarpe 50-60 metų amžiaus, ar jie galės visi išsikelti be didelės skriaudos ir ar jie sutinka? Aišku, kad ne! N. Y. C. gelžkelio kompanija, kaip ir kitos kompanijos nesiklausia savo vergų, kurie joms sukrovė milionus pelno.

Darbininkai rengiasi kovon prieš tą visą. Net ir miesto valdžia atėjo jų pusėn. Bet miesto ponai mano, kad gražiu prašymu bus galima iš N. Y. C. gelžkelio plutokratų išmelsti pasigailėjimo, kad jie paliktų skaitmenų (aacounting) skyrių ant vietos. Čia ne prašymais-maldavimais bus dalykai atmainyta, bet grieštu kovos ir protesto būdu.

* * *

"Mes iš Kronštadto", Sovietų gamintas judis bus rodomas Eclair Teatre, E. 76th ir St. Clair gatvių. Šį judį turėtų pamatyti visi lietuviai darbininkai. Ispanijoj darbininkai pamatę tą judį, kurie sveiki, visi stoja liaudies milicijon. Šis judis parodo Sovietų Sąjungos, ypač Leningrado darbininkus kovoje už darbininkų galią laike civilio akro. Šie judžiai bus rodomi 29-30 dd. sausio mėn. E. 79th St. apylinkėj. Naudokitės parankumu ir kitus darbininkus pakvieskite. *M-ka.*

Lewiston ir Auburn, Maine

Iš Atsibuvusio Liet. Darb. Susivienijimo 45 Kp. Metinio Susirinkimo, Jan. 3, 1937.

Valdyba pasiliko ta pati. Nutarta surengti pirmutinį pikniką gegužės (May) 30 d., 1937. Taipgi nutarta paaukauti penkis dolerius iš iždo Ispanijos demokratijos gynėjams. Auką su šia korespondencija kartu pasiunčiu.

Nors mūsų kuopa narių skaičiumi nedidelė, tačiaus, nuo pat savo įsikūrimo visi nariai laikosi tvirtai ir energingai. Nariai sugyvena tarpe savęs irgi gražiai ir pavyzdingai. Taipo pat ir su aukomis neatsilieka nuo didesnių kuopų didmiesčiuose.

Viena iš svarbiausių mūsų draugų-narių užduotis, tai gavimas naujų narių mūsų kuopai. Draugai, reikia daugiaus pasišventimo tam darbui, o pasekmės gali būti geros.

Ižd. *A. Apšegienė.*

Rochester, N. Y.

Darbo Partijos Reikalai

Sausio 19 atsibuvo kriaučių (lietuvių) susirinkimas. Buvo atsilankęs kirpėjų delegatas ir pasakė prakalbėlę, ragindamas ateityj daugiau nariams imti dalyvumo unijos reikaluose. Verta pažymėti, kad plačiai buvo paagituota už American Labor Party Lietuvių Kliubą.

Sausio 15 čion buvo laikyta pirmas susirinkimas virš minėtos partijos narių ir tapo išrinkta komisija šaukti stipresnį susirinkimą, kad sutvėrus skaitlingą kliubą lietuvių tarpe.

Gedemino svetainėj apgarsinta ant lentos stambiomis raidėmis, kad tokis susirinkimas šaukiamas pėtnyčios vakare, 29 d. sausio, Gedemino svetainėj.

Visi, kurie tik pritariate American Labor Party, agituokite po šapas ir susiėjimuose atsilankyti į šaukiamą susirinkimą ant viršminėto vakaro. Užprašomi ir "Laisvės" skaitytojai prisidėti prie agitacijos ir dalyvauti susirinkime. Rengimo vakaro komisija patarė pastebėt per "Laisvę", kad vakaro programa yra per komisiją padavadyta ir atsilankę laiką nuobodžiai neleisite. *M. D.*

BERN. J. SHAWKONIS
(AŠAKŪNAS)
NAUJAS
LIETUVIS GRABORIUS IR BALSAMUOTOJAS
LAISNIUOTAS
New York ir New Jersey Valstijoje
Graborystės reikale visada jums mielai patarnaus pigiai.
306 John Street,
Harrison, N. J.
Telefonas: Harrison 6-1693

Clement Vokietaitis
LIETUVIS ADVOKATAS
113 West 42nd Street
NEW YORK CITY
Telefonas Bryant 9-7763
BROOKLYNO OFISAS
168 Grand Street
Brooklyn, N. Y.
Telefonas Evergreen 8-7179

PAIN-EXPELLER
Patikėtinas linimentas, palengvina gėlimus ir skausmus nuo ištampymų ir išsinarinimų.
PAIN-EXPELLER
valsbaženklis Inkras žinomas vaistinėse.
WORLD FAMOUS LINIMENT

****
PHILADELPHIA, PA.
Dienraščio Laisvės Naudai
BANKETAS
ir
KONCERTAS
Įvyks Sekmadienį
18 d. Balandžio-April
Bus puiki dailės programa, rengėjai kviečia talentus iš New Yorko.
Bus Puikioje Salėje
NEW AUDITORIUM HALL
713 SNYDER AVE.
Philadelphijos darbininkiškos organizacijos, kurios rengia šį banketą, prašo vietos organizacijų tą dieną nieko nerengti ir kviečia jų narius dalyvauti šiame parengime.
****

Tel. Virginia 7-4499
Barry P. Shalins
(ŠALINSKAS)
LIETUVIS GRABORIUS
Suteikiam Garbingas Laidotuves nepaisant kaštų.
Turim puikiai įtaisytą Koplyčią ir salę del po šermenų pietų.
Teikiam nemokamai vėliausios mados automobilius.
84-02 JAMAICA AVE.
Prieš Forest Parkway
WOODHAVEN, L. I., N. Y.

Dr. Herman Mendlowitz
33 METAI PRAKTIKOS
522 Bedford Avenue
arti Taylor St., Brooklyn, N. Y.
Tel. Evergreen 7-1312
OFISO VALANDOS
nuo 1--3 dieną ir nuo 7--8 vakare
NEDĖLIOMIS
Nuo 10 iki 12 val. iš ryto
FLATBUSH OFISAS
2220 Avenue J
Kampas E. 23rd St.

PAINTERS and CARPENTERS
Taisom ir maliavojam namus iš vidaus ir iš lauko
A. BALČIUNAS
321 Chauncey Street
Brooklyn, N. Y.
ir
P. BIELIAUSKAS
8831 76th Street
Woodhaven, N. Y.
Tel.: Foxcroft 9-6901

'Laisvės' Bazare Bus Daiktų Vertės
$5,000
Juos reikės išparduot už labai žemas kainas
"LAISVĖS" BAZARAS BUS SEKAMOM DIENOM:
Vasario 11, 12, 13 ir 14. Vėliau 19, 20, 21 ir 22 Feb.
Visais vakarais bus šokiai prie geros orkestros
ĮŽANGA TIK 10c ASMENIUI
BAZARAS BUS LAISVĖS SVETAINĖJE
Kiekvieną vakarą bus dailės programa. Yra užkviesti geriausi lietuvių talentai iš Philadelphijos, Newarko, Elizabetho, Great Necko ir iš Brooklyno
BAZARE BUS SPECIALĖ VAIKŲ DIENA
Bazaro Komisija paskirs speciales dienas vaikam, kada visokių daiktų vaikai galės pirkti nuo cento iki dešimtuko. Apie programą ir apie vaikų dienas bus dienraštyje paskelbta vėliau.
PRAŠOME DOVANŲ "LAISVĖS" BAZARUI
Jau esame gavę gražių ir brangių dovanų, kaip matėte iš pranešimo dienraštyje. Bet jų reikia dar daugiau. Prašome visų dienraščio rėmėjų, iš arti ir toli, apdovanoti bazarą, apdovanoti "Laisvę."
PINIGINĖS DOVANOS YRA SVARBU
Bazare turėsime vaikų dienas, reikės pripirkti gražių daiktelių ir naudingų vaikam. Žinoma, juos reikės parduot už žemas kainas. Todel reikia piniginių dovanų.

Hudson, Mass.

T. D. Apsigynimo 20 kuopa buvo surengus vakarienę ir prakalbas sausio 17 d. Publikos prisirinko nemažai ir iš aplinkinių miestelių Marlboro ir Maynard. Kadangi šio parengimo pelnas buvo skiriamas politiniams kaliniams, todel ir kliubas davė svetainę veltui. Tat liks keletas dolerių ir politiniams kaliniams, kuriem žiemos laiku yra labai reikalinga parama.

Buvo užkviestas pakalbėti jaunuolis iš Lawrence J. Kondrotas, ką tik atvažiavęs iš Lietuvos. Reikia pasakyti, kad tai yra drąsus jaunuolis ir gerai pažįstas dabartinę Lietuvos padėtį. Daug dalykų pasakė apie Lietuvos darbininkus ir valstiečius ir jų sunkų gyvenimą. Niekados taip pas mus publika neklausė atydžiai prakalbos, kaip šitos. Matyt, visiems patiko.

Atsišaukus Jaskevičiui, pirmininkui šio parengimo, kaslink dabartinės Lietuvos politinių kalinių būklės, ant vietos tapo sumesta 7 dol. aukų. Šios ypatos aukojo po 50c: Kaulakiai, Butėnai, Paltonowich; J. Šidlauskas 35c; po 25c: Jaskevičius, Baronas, Barauskas, Lakštutis, Zulon, M. Kazlauskas, Brokley, Penkevich, Wondzell, Duback, Grekauskas. Smulkių surinkta $2.40. Visiem aukojusiems tariame širdingai ačiu.

Daugiausia pasidarbavo šios draugės bei narės T. D. A. surengime vakarienės ir pardavime įžangos tikietų (beveik visus tikietus iškalno išpardavė): Ona Markunienė pardavė 41 tikietą, S. Zulonienė biskį mažiau. Kuopa turi apie 40 narių, o tik 3 draugės moterys priklauso. O kur kitos? Juk čionai dar daugiau jų randasi ir darbščios kitose organizacijose. Kuri būsite pirmutinė prisirašyti prie Darbininkų Raudonojo Kryžiaus — I.L.D.?

Sausio 17 d. H. L. P. Kliubas laikė savo mėnesinį susirinkimą. Apkalbėjus kliubo reikalus, taipgi nepamiršta ir darbininkiškų reikalų. Buvo skaitytas laiškas nuo "Daily Worker," prašant finansinės paramos. Be jokių diskusijų tapo paaukota iš iždo 10 dol.

Kiekvieną susirinkimą kliubas darosi skaitlingesnis nariais ir šiame susirinkime prisirašė du nauji nariai. Tik visa bėda su mūsų Hudsono lietuvių jaunimu. Rodos, kad tik 3 jaunuoliai priklauso prie kliubo, o juk čionai yra daug jaunimo, bet nestoja į kliubą. Tėvai tuomi yra kalti, kad savo jaunuolių neprirašo prie kliubo, o patys priklauso.

Pamatykite, tėvai, kas šitą kliubą valdys, kam mes jį paliksim? Juk mes jau pusėtinai pasenę ir daug spėkų padėję prie šio kliubo, todel prirašykite savo jaunuolius.

Kliubas duoda visokią pirmenybę jaunuoliams. Juk mes šiemet turim išrinkę kliubo prezidentu jaunuolį studentą, kuris studijuoja teisių mokslą, butent, Al. Yokšas, kuris vedė pereitą susirinkimą neblogiau ir už mumis. Todel mes turim pagalvoti ir daugiau jaunuolių prirašyti prie kliubo. O gal mes nežinome, kaip prie jų prieiti? Būtų gerai, kad mūsų kliubo pirmininkas, kaip jaunuolis, gal jis geriau numano apie jaunimą, kad pasidarbuotų tarpe jaunimo, o pasekmės būtų geros.

—

Taipgi čionai yra susitvėręs Amerikos Lietuvių Kongreso lokalinis komitetas, susidedantis iš vietos 6 draugijų ir atstovaujantis 410 narių. Laikė pirmą susirinkimą 11 d. sausio ir tapo išrinkta valdyba iš šių draugų: pirm. J. Urbonas, sekr. J. Jaškevičius, ižd. St. Kukauskas.

Laikinas buvęs sekretorius raportavo, kad praeityje buvo surengta vakarienė ir prakalbos, bet kalbėtojui nepribuvus, tai tik vakarienė įvyko, pelno davė $13.53. Visos draugijos yra pasimokėjusios metines duokles į centrą, tik išskiriant St. Juozapo Draugiją, kuri dar nepasimokėjo, bet tuojaus pasimokės, kadangi nutarė pasimokėti vieną dol.

Komitetas šiuomi tarpu nieko neveikia, ir laukia instrukcijų iš apskričio valdybos. Jau pusėtinai laiko prabėgo nuo apskričio konferencijos, bet nieko neveikiama. Kas yra su jumis, apskričio valdyba? Laikas būtų pradėti prakalbų maršrutą. **J. Jaskevičius.**

Pittston, Pa.

Iš Darbininkų Sąjungos Veikimo.

Sausio 16 d. buvo surengtas šokių vakaras, kuris nusisekė gerai ir pelno liks apie $30.

Sausio 18 d. įvyko susirinkimas, kuriame buvo narių ir nuo lygos. Delegatai išdavė raportus ir pasirodė, kad Workers Alliance veiks išvien su Security Lyga. Jau seniai kovojome, kad susivienijus. Dar liko viena bedarbių lyga, bet ir su ja ateityje susivienysim. Delegatų raportai iš Washingtono buvo priimti. Du delegatai buvo išrinkti, o du liuosnoriai savo kaštais važiavo. Drapanų komitetas išdavė raportą, kad kiekviena šeimyna turi surašyt reikalingas drapanas ir "saizus" ir priduot bedarbiams kriaučiams, kurie jas pasiūs.

Išrinkta penki elegatai į bendrą konferenciją, kuri įvyks sausio 23 d., Wilkes-Barre.

—

Sausio 17 d. įvyko Pittstono Piliečių Kliubo susirinkimas. Turtų raštininkas išdavė metinį raportą apie turto ir narių stovį. Narių turime 120, o pinigų — $9,000. Narių mirė ir išsibraukė 12, o prisirašė du. Vienas narys, pasiprašęs balso pastebėjo, kad jeigu toliau kliubas mažės nariais, tai nelabai kas. Gal prisieis kliubą likviduoti ir pinigus pasidalinti. Aš pastebėjau, kad jeigu bus vykdomas gyvenimas įstatymas, kuriuo ant pusės pašalpos liko sumažintos, tai kliubas turės likviduotis. Laisvesni nariai daro klaidą išsibraukdami. Jie turėtų dalyvaut susirinkimuose ir atšaukti tą įstatymą ir ką kitą pataisyti, o ne kliubą likviduoti.

Sausio 17 įvyko pono Vitaičio prakalbos su programa, kurias surengė SLA 7 Apskritys, Kliubo svetainėje, paminėjime SLA 50 metų sukaktuvių. Publikos buvo veik pilna svetainė. Daugelis išsireiškė, kad atvykę tik pasiklausyti programos. Reikia duoti kreditas tiems programos dalyviams, kurie prijuokino publiką dainelėm ir kalbom. Matyt, kad parengime buvo daug ir bedievių. Pirmu sykiu dalyvavau tautininkų parengime, kuriame nebuvo dainuojama Lietuvos himnas. Gal jau iš mados eina himnas? Vitaitis kalbėjo lyg ko bijodamas.

Po prakalbų buvo skaityta 7 apskričio pagaminta rezoliucija Pennsylvanijos gubernatoriui, prašant, kad jis atvažiuotų ištirti, kaip angliakasiai gyvena ir kad kompanijos stubų negriautų, o už sugriautas, kad atlygintų. Buvo padaryta pastaba, kad nei nemaldaut nei prašyt, bet kad reikalauti tų dalykų. Matyt, kad buvo susitarta iškalno netaisyti. Rezoliucija tapo perleista kaip parašyta.

Senas Mainierys.

Nuo Red. Del vietos stokos, jūsų aprašymą apie Vitaičio prakalbos turinį apleidžiame. Atleisite.

Lawrence, Mass.

Sausio 17 d. įvyko masinis susirinkimas. Žmonių buvo pilna svetainė. Kiti grįžo namon, nes nebuvo vietos. Koridoriai buvo pilni stovinčių. Kalbėtojai buvo geri ir puikiai išdėstė kaip reikalinga turėti uniją Lawrence. Šis miestas yra didžiausias tekstilės išdirbimo centras. Vietinio unijos lokalo prezidentas pasakė, kad kiekvieną savaitę 50 organizatorių eis nuo stubos į stubą kol bus suorganizuota 27,000 tekstilės darbininkų. Mes sveikinam tokį sumanymą ir remsime pilna energija, kad tikslas būtų atsiektas. Darbininkai dabar turėtų stoti į uniją ir parodyt magnatams, kad esame organizuoti. Automobilių unijos darbininkai organizuotai kovoja už geresnes darbo sąlygas. Jie kovoja netik už savo reikalus, bet ir visos darbininkų klasės. Mes turime jiems ištiesti pagelbos ranką. Kaip greitai Lawrence darbininkai susiorganizuotų ir paskelbtų A. Woolen kompanijai, kad mes neausim audeklų tom automobilių kompanijoms, kurių darbininkai streikuoja, tai tiems darbininkams būtų lengviau laimėti streiką.

—

Aštuoniasdešimts metų amžiaus italas iš N. Andover, Mass. nušovė savo sūnų, Povilą Lamoncia, 52 metų. Sūnus nuėjo pas tėvą pasisvečiuoti, o tėvas jo nepažinęs ir manęs, kad vagilius. Pasiėmęs šautuvą tėvas paleido 3 šūvius, kurie pataikė sūnui petin, pažiaunėn ir galvon. Senis sėdi vietiniame kalėjime. Jis sakos padaręs tai per klaidą.

—

Šiame mieste viena diena graboriai palaidojo 20 numirėlių. Tai jau seniai taip buvo. Mat, Lawrence siaučia influenza ir rekordai parodo, kad daktarai turi po kelis ligonius. Oras Lawrence ir apylinkėje mainosi po kelis kartus į dieną. Tai blogiausias oras, kuomet pirmiausia lyja, paskui sninga, biskį pasidaro šaltesnis oras, o vėliaus ir vėl drėgnas ir gan šiltas oras.

L. K. Biuras.

SVEIKATA—TURTAS

Netekus sveikatos, nemiela nei gyvent. Turtuolis atsižada ir turtų, kad tik būt sveiku. Broli ir Sese, jeigu tu įvertini sveikatą ir ją brangini, tai prižiūrėk ją. Jausdamas skausmus, kaip tai: reumatizmą, rankų kojų gėlimą, nikstelėjimą, nuovargį, šaltį, rankų-kojų tirpimą, dieglius, tuojaus reikalauk DEKSNIO GALINGOS MOSTIES, sudarytos iš daug skirtingų gamtos elementų iš tolimų svieto kraštų, girių, visokių medžių aliejų, šaknų ir žolių; kuri turi savyje galingą šilumą, šildydama kaipo saulės spinduliais, sunaikina reumatiškus skausmus ir palengvina žmogui. Deksnio Galinga Mostis tūkstančiams pagelbėjo, pagelbės ir tamstai. GARANTUOJAM, kad, pavartojus kelis sykius, aplaikysi palengvinimą ar pinigus grąžinam.

Kaina 75c., $1.50 ir $3.00.

Aplaikom šimtus laiškų su padėkavonėmis iš skirtingų pasaulio kraštų, kuriems pagelbėjo. Klauskite visada taip DEKEN'S OINTMENT.

PASARGA: Jeigu nori aplaikyti tikrąją Deksnio Galingą Mostį ir pasekmes, tai visada klausk taip: DEKEN'S OINTMENT ir neklausykite nei jokių kitų pasiūlijimų, kad kas ir siūlytų.

Visada žiūrėkite, kad būt užrašyta DEKEN'S OINTMENT, tai tik tada aplaikysite tikrąją Deksnio Galingą Mostį. Parsiduoda visur.

Reikalaunam Agenčių ir Agentų.

DEKEN'S OINTMENT CO.,
Hartford, Conn.

VYRŲ IR MOTERŲ LIGOS GYDOMOS NAUJOVIŠKAIS BŪDAIS

Kraujo ir Odos Ligos, Nervų Suirimai, Slogos ir Chroniški Skaudulliai, Nervų ir Abelnas Nusilpimas, Skilvio ir Žarnų Sugedimai, Hemorrhoidai ar kiti Mėšlažarnės bei Laukan Ėjimo Nesveikumai, kaipo skausmo ir nesmagumų priežastys, Strėnų Gėlimas, Sciatica, Neuralgia, Nervų Įdegimas ir Chroniški Reumatiški keblumai, Nosies, Gerklės, Plaučių, Plaučinių Dūdų, Inkstų Netvarkumai ir kitos ligos Vyrų ir Moterų yra sekmingai gydomos su patenkinančiomis ir greitomis pasėkomis; o jeigu turite kokią ligą, kurios jūs nesuprantate, pasiklauskite manęs su pasitikėjimu, ir jūsų nesveikumas bus jums išaiškintas. Kraujo Tyrimai, Šlapimo Analyzė, X-spinduliai, Serumų Įleidimai ir Čiepijimai. Sąlygos yra prieinamos. Pasitarimai veltui.

DR. L. ZINS
Virš 25 Metų Praktikos
110 East 16 St., N. Y.
Tarp 4th Ave. ir Irving Pl.
Valandos 9 A. M. iki 7 P. M.
Sekmadieniais 9 A. M. iki 3 P. M.
(MES KALBAME LIETUVIŠKAI)

Baltimore, Md.

Pranešimas Apie Mirtį.

Sausio 15 dieną South Baltimore General Hospital mirė Vincas Lamockus, kuris gyvendavo po num. 508 S. Paca St. Jis sirgo plaučių uždegimu ir išgulėjo dvi savaites. Jis buvo pašarvotas pas graborių Ch. B. Kuchauskas and Son ir tapo palaidotas sausio 19 dieną, Holy Redeemer kapinėse.

Velionis mirė po operacijos, kuri buvo padaryta ant vidurių ir del tam tikrų priežasčių gavo plaučių įdegimą, kuris buvo svarbiausia mirties priežastis. Iš amato velionis buvo duonkepys ir dirba pas Mikalajūną.

Rep.

GARSINKITĖS SAVO BIZNĮ DIENRASTYJ "LAISVĖJE"

PRANEŠIMAI IŠ KITUR

LEWISTON, ME.

ALDLD 31 kp. metinis susirinkimas įvyks 31 d. sausio 2 val. po piet. Šv. Baltramiejaus Svetainėje. Visi nariai dalyvaukit, nes yra daug svarbių reikalų aptarti.

Sekr. A. Kaulakis.
(22-24)

LINDEN, N. J.

L.D.S. 135 kp. rengiamas kepurių balius įvyks šeštadienį, 30 d. sausio. Welcome Hall, Winans Ave. ir 16th St. Pradžia 7:30 v. v. Įžanga tik 25c. Todel visi vietiniai ir apylinkės draugai ir draugės esate kviečiami pasigaminti gražias kepures ir dalyvauti mūsų baliuje. Bus duodama dvi dovanos už gražiausią ir navatniausią kepurę. Šokiams gries visiems žinoma, A. Gurskio orkestra, iš Elizabeth, N. J. Kviečia visus,

Rengėjai.
(22-24)

PLYMOUTH, PA.

Lietuvių Kapinių Korporacijos susirinkimas įvyks sausio 31 d. kaip 2-rą val. po pietų, po num. 40 Ferry St. Visi šios organizacijos draugai privalote susirinkti, nes yra svarbių dalykų aptarimui, ir sutvarkyti visus nesupratimus.

Sekr. J. Staskevičius.
(22-24)

PHILADELPHIA, PA.

Visų organizacijų, priklausančių prie bendro fronto, šaukiama delegatų konferencija įvyks 31 d. sausio, kaip 3 val. po pietų, Rusų Name, 735 Fairmount Ave. Taigi visi delegatai, kurie esate išrinkti nuo įvairių organizacijų, kviečiami dalyvauti laiku šaukiamoj konferencijoj, kur bus svarstoma svarbūs klausimai apie tolimesnį veikimą ir gyvavimą bendro fronto komiteto.

Kviečia Kom.
(22-24)

PHILADELPHIA, PA.

Lenino paminėjimo mitingas įvyks 29-tą d. sausio, 8 val. vak. Arenoj, 46th & Market Sts. Kalbės Lawrence Simpson iš Ispanijos, ir taip pat bus gera programa. Dainuos Choras, ir jaunuoliai bus kaip šargai, su raudonom vėliavom. Todel užprašom visus kliubus, organizacijas ir "Laisvės" skaitytojus atsilankyti į šį mitingą. Leninas kovojo už visus darbininkus, todel mes ne pamirškime jo parašytas knygas, skaitykime ir sekime jo pėdas. Visus užkviečia rengėjai. (21-23)

VARPO KEPTUVĖ

36-42 Stagg St. Tel. Stagg 2-5938 Brooklyn, N. Y.

Varpo Keptuvės Kėksai Vestuvėm ir Parėm Yra Skaniausi.

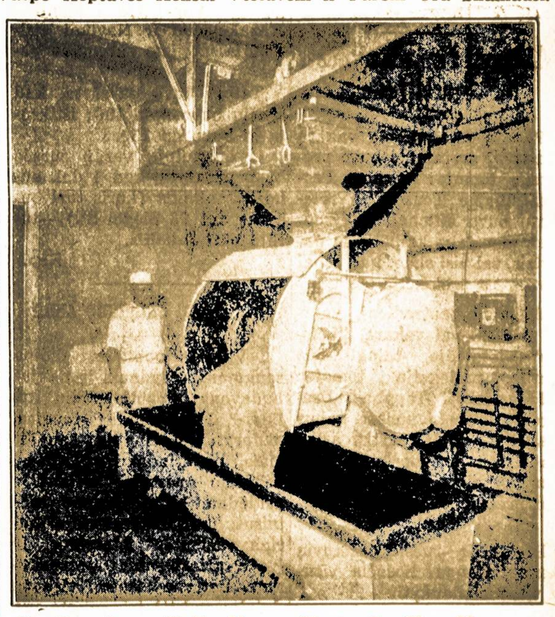

Čia Parodoma Dalis Varpo Keptuvės, Kur Kepama duonos: rūgšti ruginė, saldi ruginė, čielų kviečių, čielų rugių, senvičiam duona, balta duona, Caleh ir raisin duona. Taipgi kepama roliai ir bandukės. Puikiausias pasirinkimas skaniausių kėksų-pyragų: Pineapple Cake, Apple Cake, Cheese Cake, Coffee Cake, Butter Cake, Bunke ir Spice Cake. Stollen, Doughnuts, Pies, Pasteries, Apple Turnovers ir Jelly Rolls.

Siunčiame duoną per paštą į kitus miestus, specialiai greitai pristatom. Ant jūsų pareikalavimo, suteiksime informacijas apie svorį ir kainas.

Antrašas: 36-42 Stagg Street, Brooklyn, N. Y.

NEWARK, N. J.

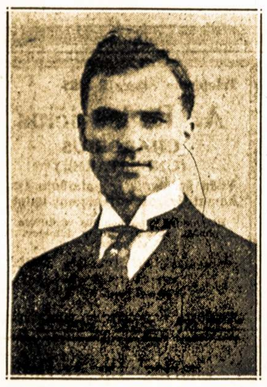

T. Kaškiaučius,
baritonas, Daktaro rolėje

Komiška Opera "Bailus Daktaras"

STATO SCENOJE SIETYNO CHORAS

Sausio 31 January

T. Stočkienė, alto,
dak. tarnaitės Onos rolėje

LIETUVIŲ SVETAINĖJE, 180 NEW YORK AVENUE, NEWARK, N. J.

Po Operai bus šokiai iki vėlai nak čia, griežiant puikiai muzikai

L. Dobinis, tenoras,
Karlo rolėje

Ši opera yra versta iš anglų kalbos V. Bukšnaičio, garsaus lietuvių muziko. Originaliai ji vadinasi **"The Doctor of Alkantara."** Dviejų aktų. Lošimas ims virš dviejų valandų laiko. Ši opera niekad nėra lošta Newarke, nei jo apylinkėse, todel sietyniečiai suteikia jums visiems puikią progą, už taip žemą kainą matyti ir jąja gėrėtis, kurioje yra labai augšta klasinė muzika, pradedant solais, duetais, trio, kvartetais ir baigiant visu choru.

PRADŽIA 4:30 VALANDĄ VAKARE

ĮŽANGA 50 IR 75 CENTAI

Vaikam nuo 8 iki 13 m. Amžiaus Įžanga 25 Centai

Vien tik Šokiams 25 Centai

Lietuvių Anglių Kompanija

Pirmos klasės anglis, geriausios rūšies ir pilnas svoris—2000 svarų tonas, tai legališkas svoris. Pristatome greit į jūsų namus. Prašome įsitėmyti adresą ir telefoną.

Telefonuokite: EVergreen 7-1661
arba užeikite pasikalbėti į ofisą
485 Grand St., Brooklyn, N. Y.
Kampas Union Ave. ir Gran St.

TRU-EMBER COAL COMPANY

485 Grand Street Brooklyn, N. Y.
(LIETUVIŲ ANGLIŲ KOMPANIJA)
Telefonas: EVergreen 7-1661

NEW YORKO IR APIELINKĖS ŽINIOS

Bus New Yorke Didelės Permainos Automobilistams

Su vasario 21 diena, New Yorke bus didelės automobilistams permainos. Jau dabar spauda apie tai daug rašo, o trafiko tvarkytojai net pagamino knygelę, kurią parduoda po 10 centų.

Dabar New Yorke automobilių valdytojai sukdavo į dešinę ir ant raudonos šviesos, o kiti pasiimdavo sau laisvę sukti ir į kairę. Po 21 d. vasario neleistina bus sukti ant raudonos šviesos, išimant tik ten, kur bus policistas ir leis tą padaryti arba, kur žalias ženklas (arrow).

Bus skaudžiai baudžiami ir tie, kurie ant užsisukimų nesilaikys savo (dešinės) pusės arba bandys lenkti. Bus baudžiami ir greito važinėjimo automobilių valdytojai. Baus taipgi tuos, kurie pervažiuos baltas juostas, nustatančias automobilių linijas. Bausmės sieks iki $100 ir 90 dienų kalėjimo.

Automobilių valdytojai yra raginami iškalno susipažinti su būsimomis taisyklėmis, kad išvengus nesmagumo. Kas nori gauti knygelę, tai ją gali gauti už 10 centų. Kol kas ją pardavinėja tik Municipal Buildinge ant 22-ro augšto, bet vėliau bus galima gauti ir kitur.

Ateinantį Pirmadienį Bus "L." Svarbi Lekcija

Pereitą pirmadienio vakarą "Laisvės" svetainėje buvo prelekcija temoje: "Drama Profesionaliame Teatre.' Prelegentu buvo Mitchell Grayson. Kiek man teko kalbėtis su dalyviais, tai visi sako, kad labai buvo gera prelekcija.

Ateinantį antradienį, vasario 2 d., 8 val vakare, "Laisvės" svetainėje, taipgi bus svarbi prelekcija temoje: "Moderniškoji Tapyba". Prelegentu bus jaunas, gabus draugas Al. Kairukštis, artistas ir meno tapybos studentas. Jau iš kalno galima spręsti, kad prelekcija bus labai svarbi.

Prelekciją ruošia Lietuvių Meno Sąjunga. Kviečia visus ir visas atsilankyti.

Iš Bedarbių Veikimo

Bedarbių susirinkime buvo raportuota, kad daugiau yra reikalaujama pašalpos ir drapanų. Kapitalistų spauda ir Rooseveltas nuolatos kalba, kad grįžta "geri laikai," bet gyvenime taip nėra.

Amerikos bedarbiai organizuodamiesi į Workers Alliance ir WPA unijas budavoja galingą masinį judėjimą, kuris neleis darbininkams badu mirti.

Mūsų uždaviniu yra kuo daugiausia gauti bedarbių į organizuotas eiles ir kovoti už unijines algas. Williamsburge bedarbių organizacija yra lietuvių apgyventoj teritorijoj, bet kol kas lietuvių nedaug prisirašę. Sekantis susirinkimas įvyks 27 d. sausio, vakare, 26 Ten Eyck St. svetainėje. Todel visi lietuviai, neturinti darbo, yra kviečiami atsilankyti, kur daugiau sužinosite apie organizaciją ir savo reikalus, kaip geriau kovoti už žmoniškesnį gyvenimą.

Kaimietis.

New Yorko policija surado $300,000 vertės brangakmenių, kurie buvo pavogti nuo našlės admirolo Dewey. Policija sučiupo penkis vagius.

DABAR ŽIEMA

Dabar žiema, tai ir oras negražus: sniega, lyja, miglos, šaltis, vėjai, o deliai to mes negalim važiuot į marių maudynes, į giraites ir laukus. Tai, pagaliaus, kur dingti? Ogi vasario 6 dieną, "Laisvės" kambariuose yra Liet. Kom. Frakcijos rengiama gera vakarienė, kuri nekainuos daugiau, tik 75 centai, o valgymo bus gardaus, nes esti užkviesta gabios gaspadinės pagaminimui to maisto. Nepamirškite to šeštadienio. Programą irgi turėsime gerą. Visus draugiškai prašo,

L. K. F. Komisija.

Dar Apie Navikų-Kazakevičių Parę

Vakar dienos "Laisvėje" aprašyme apie Navikų-Kazakevičių parę kai kas buvo truputį netaip parašyta delei stokos informacijų. Rengėjai prašo pataisyti šį:

Buvo parašyta: "Šią parę minėti draugai surengė atsilyginimui savo giminėm ir draugam, kurie nesenai buvo surengę 'surprize' parę Navikam" ir tt. Turėjo būt pažymėta, kad ir Kazakevičiam pirmiau buvo surengta panaši parė jųjų giminių ir draugų ir dabar bendrai abieji—Kazakevičiai ir Navikai atsidėkoja už jiem surengtas pares.

Taipgi buvo parašyta, kad svečių buvo apie 100; ištikrųjų gi buvo iki 150.

O aukautojų vardų suraše buvo parašyta, kad 1 dol. aukojo Jankaitis (kuris turi bučernę ant 33 Siegel St.),—turėjo būti **Jakaitis.**

Rep.

Šių Dienų Saugumo Žinia

Valdžia nuolatos didina saugumą, taisydama ir naujus budavodama automobilių kelius. Fabrikantai stengiasi padaryti automobilius saugesniais, pagerindami stabdžius, valdymo aparatą, šviesas ir pridėdami kitus saugumo prietaisus. Trafiko tvarkytojai gerina važiuotės įstatymus ir įveda griežtesnius patvarkymus. Bet, nepaisant visų tų dalykų, valstijoj ir mieste yra daug nelaimių. Nors mes padarome kelius ir automobilius pilnai saugiais, bet ant tiek mes neatsiekiame, kad mūsų automobilių valdytojai ir pėsti praeiviai pasidarytų saugiais. Už nelaimes kaltė puola ant abiejų grupių.

Pėsti praeiviai tankiai nekreipia atydos į trafiko šviesas ir eina tada, kada šviesos tą neleidžia daryti, statydami save pavojun. Automobilių valdytojai važinėja pergreitai, nepaisydami trafiko patvarkymų ir užmiršdami kitas važiuotojų taisykles.

Pilniausiai pasitvirtina pasakymas: "Skubinimas padaro blogumą", nes dokumentai parodo, kad virš 900 žmonių užmušta automobiliais New Yorko gatvėse pereitais metais.

Trafiko Stotis "K."

Policijos kankinamas "third degree" būdu Franck J. Carveny, 22 metų amžiaus, prisipažino, kad jis yra papildęs 30 vagysčių.

721 žmogus bus teisiama antradienį ir penktadienį New Yorko teismabučiuose už rūkymą ir spjaudymą požeminiuose traukiniuose ir jų tuneliuose. Dr. J. L. Rice, reikalauja aštrios bausmės.

BMT Darbininkai Pritrūko Kantrybės

Sustreikavo elektros jėgos teikimo "plantos" darbininkai. Ta milžiniška planta randasi po num. 500 Kent Ave., Brooklyne. Keli šimtai darbininkų būna savo vietose ir streikuoja, kol bus išpildyta jų reikalavimai.

Douglas MacMahon, organizatorius transporto darbininkų skyriaus No. 1547, paklaustas apie streiko priežastį, pareiškė: "Šis streikas yra išdavas begėdiško išnaudojimo darbininkų, verčiant juos dirbti virš jų pajėgų. Kompanija bėgyje 3 metų netik bjauriai apkramtė darbininkam algas, bet žymų skaičių jų paleido, priversdama likusius atlikti jų darbo dalį. Bent menkiausias pasipriešinimas kompanijai reiškė netekimą darbo. Tokiai padėčiai esant, darbininkai pritrūko kantrybės. Pereitą sekmadienį kompanija pavarė iš darbo 2 darbininkų, kurie jai išdirbo po 10 metų. Nutarėm nepasiduoti: paskelbėme sėdėjimo streiką."

Sustabdymas šios plantos elektros jėgos, suparalyžiuos Brooklyno ir pietinio Queens linijos transportaciją.

Rep. G.

Prie $65,000 Brangakmenių Niekas Neprisipažįsta

Iš Washingtono buvo pasiųsta į New Yorką virš $300,000 vertės brangakmenių-deimantų, perlų ir kitokių. Policija juos sučiupo. Didelė dalis jų sugrąžinta turtuolei F. H. Bugher, kuri įrodė, kad jie yra jos. Bet apie $65,000 vertės dar laikomi policijos centre, prie kurių niekas neprisipažįsta, arba negali įrodyti, kad tai jų. Policija sučiupus J. Morsischeck ir įkaltinus jį, kad jis juos siuntė. Minimas asmuo dirbo paštoj.

Prieškarinė Konferencija

Manoma, kad dalyvaus 500 delegatų, atstovaudami 1,000,000 organizuotų žmonių būsimoje prieškarinėje konferencijoje, kuri įvyks penktadienį ir šeštadienį, 29-30 dd. sausio. Konferencija bus laikoma Stuyvesant High School, 345 E. 15th St., New Yorke. Jos sesijos prasidės šeštadienį, 1 val. po pietų.

Lietuvių organizacijos, kurios dar neišrinko delegatus, tai privalo išrinkti ir pasiųsti į konferenciją. Niekados taip nebuvo baisaus karo pavojaus, kaip dabar yra. Ispanijos liaudies kova varo į pasiutimą fašistus, Sovietų Sąjungoje teismas trockiečių-teroristų gaujos parodo, kokių karo suokalbių jų turėta prieš Sovietų Sąjungą bendram Vokietijos fašistų ir Japonijos imperialistų užpuolimui.

MIRTYS—LAIDOTUVĖS

Ernest Allard, 42 m., 313 Union Ave., gimęs 1894, Lowell, Mass., mirė 25 d. sausio. Tėvų vardas Odiel La Ruax ir William Allard. Sirgo St. Catharine ligoninėje ir namie. Pašarvotas graboriaus Levandausko koplyčioje—337 Union Ave. Bus palaidotas 27 d. sausio, 10 val. ryto, St. John kapinėse. Velionis buvo barzdaskutys. Laidotuvėmis rūpinasi graborius Juozas Levandauskas (Le Vanda).

Virš Milioną Dolerių Pasiuntė Lenkijos Žydams

Amerikos žydų Komitetas, kuris rūpinasi žydų tautiečiams teikimu pagelbos, praneša, kad 1936 metais Lenkijos žydams pasiuntė $1,182,000 pagelbos. Tai didelė suma. Kiek žinia, Lenkijoj yra virš 3,000,000 žydų. Juos lenkai fašistai ir imperialistai visaip persekioja.

Curtis orlaivių laukas bus didinamas. Jį turės padidinti iki Pasaulinės Parodos, kuri įvyks 1939 metais. Padidinimas reikalaus apie milioną dolerių lėšų.

Orlaivis Važiuos Holland Tuneliu

Lėktuvas autogiro, su besisukančiais viršuj sparnais, ateinantį ketvirtadienį, 28 d. sausio, atskris prie Holland tunelio, Jersey pusėj, ir ant ratų pervažiuos tuneliu į New Yorko pusę. Paskui jis ant ratų važiuos Fifth Ave. iki Grand Central Palace, kur bus lėktuvų paroda.

Sako, kad tą dieną virš New Yorko skraidys daugiau 400 lėktuvų. Ši lėktuvų paroda čia surengta pirmu kartu į septynis metus.

Reikalauja Pagerint Mokyklas

Virš 500 tėvų buvo susirinkę į Public School No. 6, Tremont ir Vyse Ave., Bronx, ir priėmė rezoliuciją, pasmerkdami Mokyklų Bordą už nepaisymą vaikų sveikatos. Mokyklose nėra užtektinai gero oro, šilumos, taipgi jos neapsaugotos ir nuo gaisro. Su daugeliu mokyklu taip yra. Ne vien, kad vaikučiai pavojun stato savo sveikatą, bet net gyvastį.

Judžiai Apie Ispaniją

Šį vakarą, trečiadienį, pirmu kartu bus New Yorke rodomi paveikslai iš Ispanijos liaudies kovų po vardu "Madrid Documents". Judžiai bus rodomi Hotelyj Newton, Broadway ir 94th St. Pradžia 8:30 val. vakare.

Buvo ir pirma vienur-kitur rodoma, bet tai tik trumpai. Šie yra specialiai paruošti tam tikslui. Judžius rodys Komitetas Gelbėjimui Ispanijos Demokratijos.

LIETUVIŲ MOTERŲ MITINGAS ŠĮ KETVIRTADIENĮ

Am. Liet. Darb. Literatūros Draugijos Moterų 81-mos kuopos susirinkimas įvyks šį ketvirtadienį, 28 sausio, 8 val. vakaro, 419 Lorimer St., Brooklyne. Narės ir ne narės kviečiamos dalyvauti.

Sekr.

LIET. AM. PILIEČIŲ KLIUBAS PAGROŽĖJO

Dabar jau kliubo užeiga visai kitokia, negu buvo seniau. Būdavo gauni įspūdį, kad ko tai trūksta tai visuomeniškai užeigai, o dabar viskas taip perremontuota, kad gražu žiūrėti.

Atrodo, Liet. Am. Piliečių Kliubas žengia pirmyn.

Draugas.

GAUKITE "LAISVEI" NAUJŲ SKAITYTOJŲ.

Sukaktuvės ir "Dvaro Bernas"

Mūsų southbrooklyniečių L.D.S. 50-tai kuopai šiemet jau sukanka 6-ši metai kaip ji susitvėrė. Per tą laiką kuopa užaugo ne visai maža; joje yra apie 100 narių. Nors kuopa ir darbšti ir skaitlinga, bet kadangi susidėjusi su kitomis tautomis užlaiko svetainę ir moka didelę randą, tai pinigų kuopai ir trūksta.

Taigi, kad uždirbti šiek-tiek pinigų svetainės užlaikymui, kuopa rengia sukaktuves ir teatrą. Tos iškilmės įvyks 7 dieną vasario, (Feb.), 1937, savoj svetainėj· Community Club, 723—5th Avenue, South Brooklyne.

Šiose sukaktuvėse bus lošiamas gražus ir juokingas veikalas "Dvaro Bernas". Šitas veikalas buvo loštas ir kurie jį matė, visi sako, kad buvo juokingas ir gražus. Šitam veikale lošia nekurie mūsų kuopos aktoriai ir ALDLD 24-tos kuopos iš Central Brooklyno.

Taigi kviečiam visą lietuvišką visuomenę atsilankyti į mūsų šį pokilį, pasigėrėti vėl juokingu veikalu ir paremti mūsų kuopą, kad galėtų užlaikyti darbininkišką įstaigą—svetainę.

Rengimo Komisija.

Staten Islande, New Yorko dalyje, atidaromas užsienio laivams veltui uostas (Free Port). Jis turės 30 akrų. Tatai daroma tikslu, kad patraukus užsienio prekybą su New Yorku.

Pneumonia (plaučių uždegimas) ir influenza vis siaučia New Yorke. Pereitą savaitę influenza buvo 58 nauji susirgimai ir 6 žmonės nuo jos mirė. Plaučių uždegimu susirgo 130 žmonių ir 49 mirė. Pasisaugokite!

SUSIRINKIMAI

PARENGIMŲ KOMITETUI

Šį ketvirtadienį, sausio 28, įvyks Brooklyno Darbininkiškų Organizacijų Parengimų Sąryšio svarbus mėnesinis susirinkimas "Laisvės" patalpoje, 8-tą val. vakaro. Pribus draugų su naujais sumanymais, kuriuos reikės apsvarstyti ir kurie turi didelės svarbos mūsų Sąryšiui.

(21-22)

DIDELIS NUPIGINIMAS

Dviejų dolerių vertės knygą Dabar gausite už $1.25

Patarimai Vyrams Apie Lyties Dalykus

Tai ta paskilbusi D-ro Robinson knyga, kurią D-ras Kaškiaučius pakartotinai liepia skaityti. Pirkite ją dabar, nes už mėnesio vėl bus pilna kaina.

Reikalavimus su $1.25 adresuokit:
J. BARKUS,
111-40—128th St.,
So. Ozone Park, N. Y.

BROOKLYN LABOR LYCEUM

DARBININKŲ ĮSTAIGA

Salės del Balių, Koncertų, Bankietų, Vestuvių, Susirinkimų ir tt. Puikus steičius su naujausiai įtaisymais. Keturios bolių alleys.

KAINOS PRIEINAMOS
949-959 Willoughby Ave.
Tel.: STagg 3847

MEDUS

"Naudokite medų vietoje cukraus"—sako Dr. J. J. Kaškiaučius. Kreipkitės tuojaus į "Laisvę" ir įsigykite

MEDAUS

Ne tada laikas vaigyti medų, kada jau apsergate šalčiu Valgykite medų, kad nesirgtumėte.

"LAISVĖS" ANTRAŠAS
427 Lorimer St., B'klyn, N. Y.

Telefonas: Humboldt 2-7964

DR. J. J. KAŠKIAUČIUS

530 Summer Ave., arti Chester Ave.
NEWARK, N. J.

VALANDOS: 2—4 ir 6—8.

Nėra valandų sekmadieniais.

INFLUENZA

New Yorko miesto sveikatos komisionierius laikraščiuose paskelbė, jog iš apie 7,000,000 žmonių gyvenančių New Yorke, 300,000 serga Influenza. Taigi būtų žingeidu sužinoti kiek visoje Amerikoje iš 120,000,000 gyventojų serga toja epidemija?

Influenza yra staigus kūno valymo krizis, panašus į šaltį ir yra išdavas netikusio maitinimosi. Tie žmonės netik influenza serga, bet ir kitokioms ligoms, kurių viduriai užkietėję, priskretę, kraujas ir visa kūno sistema reikalauja išvalymo. Vartojant NATURAL-LAX-HERB TEA nesibijo, nes jų niekibs influenza ir kitokios ligos. NATURAL-LAX-HERB TEA netik išvalo ir sutvarko vidurius, bet kraują ir visą kūno sistemą. Sergantieji ir sveiki tuojaus parsitraukite NATURAL-LAX-HERB TEA ir jūs patys persitikrinsite, jog aš sakau teisybę, nes aš esu išbandęs. N. L. H. Tea pakelis prekiuoja 50c. Prisiųskite Money Order už vieną bei daugiaus pakelių, o aš gavęs užsakymą, tuojaus pasiųsiu. Rašykit: JOHN W. THOMSON, P. O. Box 186, Brooklyn, N.Y.

MATEUŠAS SIMONAVIČIUS

GRAŽIAI ĮRENGTA SUSIĖJIMAM ĮSTAIGA

Vietos ir importuotos degtinės ir vynai geriausių bravorų alus ir Elius. Kada būsite Brooklyne, užeikite susipažintı.

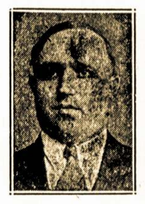

Kiekvieną subatą karšta vakarienė. Atskiras kambarys, užėjimui su moterimis. Nedėliomis atdaras nuo 1 valandos dieną iki vėlai.

426 SOUTH 5th STREET, BROOKLYN, N. Y.
Blokas nuo Hewes eleveiterio stoties. Tel. Evergreen 7-8886

NOTARY PUBLIC TEL. STAGG 2-5043

Matthew P. Ballas

(BIELIAUSKAS)

LAISNIUOTAS GRABORIUS
660 GRAND STREET BROOKLYN, N. Y.

Puikiai įrengtos dvi koplyčios duodamos mylimiems pašarvoti dovanai.

Nuliūdimo valandoj, kreipkitės pas mus, patarnavimas bus užtikrintas ir už prieinamą kainą.

Telephone: EVergreen 8-9770

J. GARŠVA
Graborius (Undertaker)

Laidotuvių Direktorius

Išbalzamuoja ir laidoja numirusius ant visokių kapinių; parsamdo automobilius ir karietas veselijoms, krikštynoms ir pasivažinėjimams.

231 Bedford Avenue
Brooklyn, N. Y.

Telephone Stagg 2-4409

A. Radzevičius
GRABORIUS
(UNDERTAKER)

Vedu šermenis ir palaidoju tinkamai ir už prieinamą kainą.

Parsamdau automobilius vestuvėm, parėm, krikštynom ir kitokiem reikalam.

402 Metropolitan Ave.
(Arti Marcy Avenue)
Brooklyn, N. Y.

NAUJA PUIKI VIETA
Restaurant, Bar and Grill
411 Grand Street
Brooklyn, N. Y.

Sav. Vincas Višniauskas
Manageris, Juozas Zeidat

Amerikos išdirbimo ir importuotos degtinės, vynai

Šaltas, Putojantis Alus

Taipgi patarnaujame gerais valgiais. Tinkamiausia vieta praleidimui laiko ir pasimatymo su žmonėmis.

Charles' Up To-Date
BARBER SHOP
K. Degutis Savininkas
PLAUKŲ KIRPIMAS 25c
SKUTIMAS 15c
Prielankus Patarnavimas
100 Union Ave., Brooklyn
Tarp Ten Eyck ir Maujer Sts.

Tel. Stagg 2-0783 NOTARY
Night Tel. Juniper 5-4912 PUBLIC

Juozas Levanda
(LEVANDAUSKAS)
GRABORIUS
BALZAMUOTOJAS

Patarnauju visiems be skirtumo. Parsamdau automobilius kiekvienam reikale. Kainos žemos.

Ateikite ir persitikrinkite.

337 Union Avenue
Brooklyn, N. Y.

Namas tas pats, tiktai miesto patvarkymu pamainytas numeris buvusio 107 Union Avenue.

FOTOGRAFAS

Traukiu paveikslus familijų, vestuvių, kitokių grupių ir pavienių.

Iš senų padarau naujus paveikslus ir krajavus sudarau su amerikoniškais. Reikalui esant ir padidinu tokio dydžio, kokio pageidaujama. Taipgi atmaliavoju įvairiom spalvom.

JONAS STOKES

512 Marion St., kamp. Broadway ir Stone Ave., tarpe Eastern Parkway ir Chauncey stočių BMT Line
BROOKLYN, N. Y.
Tel.: Glenmore 5-6191