Darbo Žmonių Dienraštis
Kaina $5.50 Metams
Brooklyne $7.50 Metams

LAISVĖ

THE LITHUANIAN DAILY

Visų Šalių Darbininkai, Vienykitės! Jūs Nieko Nepralaimėsit, Tik Retežius, o Išlaimėsit Pasaulį!

No. 31 Telephone STagg 2-3878 Brooklyn, N. Y., Šeštadienis, Vasario (February) 6, 1937 Pavienio Numerio Kaina 3c Metai XXVII, Dienraščio XIX

ĮVAIRIOS ŽINIOS

SMŪGIS "TROCKIO GYNIMO" KOMITETUI

New York.—Iš vadinamo "Amerikinio Komiteto Leonui Trockiui Ginti" (teisinti) pasitraukė vienas buvusių jo žymiųjų narių, Mauritz Hallgren. Ilgame savo laiške to komiteto sekretoriui Felixui Morrow jis išdėsto, kaip, bešališkai ir visapusiškai išnagrinėjęs pirmesniąją ir pastarąją bylas prieš trockistus, jis galutinai įsitikino, kad Sovietų teismai buvo teisingai prieš juos vedami ir kad Trockis buvo vadas teroristinių ir išdavikiškų sąmokslų prieš Sovietų šalį.

(Kitame numeryje bus plačiau paduotas turinys to įdomaus laiško).

ANGLIJOS KAPITALAS ISPANIJOJ

London. — Anglijos kapitalistai turi įdėję apie $150,000,000 į Ispanijos kasyklas ir gelžkelius. Pusė to kapitalo dabar randasi respublikos žemėje, o pusė fašistų valdomoj srityj.

Įnešimas tyrinėt auto. darbininkų uniją pakištas po stalu

Washington. — Republikonas kongresmanas įnešė sumanymą ištirt unijos veikimą General Motors auto. darbininkų streikuose. Prieš įnešimą išstojo ir darbo ministerė Fr. Perkins. Kongresinė darbo komisija pakišo tą sumanymą "po stalu."

Gręsia Badas Lenkijai

Varšava. — Lenkijos valdžia uždraudė kviečių išvežimą užsienin. Sekmėje buvusios sausros, pasidarė stoka duonos. Daugeliui gręsia badas.

Slūgsta Potvinio Vandenys

Memphis, Tenn., vas. 5.—Pradėjo palengvėle, laipsniškai atslūgti Mississippi upės potvinio vandenys ties Cairo, Ill., ir kitose vietose. Bet dar bijoma, kad milžiniškas vandens spaudimas nepralaužtų p a k r a n t i n i ų vandens sienų, kurių pastatymas lėšavo $1,000,000,000.

"Meilės Kankinys" Kepinasi prie Radiatoriaus

Excelsior Springs, Mo.—Harold Hulen tęsia "sėdėjimo streiką," reikalaudamas, kad Florence Hulbert'aitė atsakytų, ar jinai sutiks už jo ištekėti ar ne. Jis prisirakinęs prie karšto radiatoriaus priemenėje apartmentinio namo prieš Hulbertaitės duris. Negana to, Hulen dar prisirakino sau "bolę." Naktį, kada mergina būna namie, jis jai dainuoja "serenadas." Ir šiuo "sėdinčiu meilės streiku" jis per porą dienų taip pagarsėjo, kad viena radio kompanija atnešė jam kalbėtuvą, per kurį jis papasakojo radio klausytojams apie savo meilišką įkaitimą.

Montville, N. J.—Tapo suspenduotas vienintėlis šio miestelio policininkas R. Hilbert, kuris atsisakė pasiduot kvotimui, ar jis moka skaityt ir rašyt.

40,000 Pacifiko Jūrininkų Laimėjo 98-nių Dienų Streiką

San Francisco, Calif., vas. 5.--Jau pradėjo grįžt darban 40,000 marininkų, po 98 dienų streiko, kurį baigt patys nubalsavo tokia balsų dauguma kaip 7 prieš 1.

Tuom streiku darbininkai išsikovojo, kad laivų kompanijos samdytų darbininkus tiktai iš unijų kontroliuojamų svetainių. Kitas streikierių laimėjimas—tai darbo valandų sutrumpinimas ir algų priedai nuo $10 iki $15 per mėnesį, žiūrint pagal darbo bei tarnybos rūšį. Streikui pavyzdingai vadovavo Pacifiko Jūrininkų Federacija su Harry Bridges priekyje.

Prof. Einstein Peikia Demokratines Šalis, Kurios Neremia Ispanijos

Washington. — Ispanijos atstovybė vas. 4 d. paskelbė laišką, turbūt, garsiausio pasaulyje mokslininko, profesoriaus Albert Einsteino, kuris rašo, 'aš gėdijuos del tų demokratinių šalių," kurios neduoda "broliškos pagelbos" Ispanijos respublikai kovoje prieš fašistus.

Prof. Einstein buvo priverstas pabėgti nuo nazių persekiojimo iš Vokietijos į Ameriką.

SUDEGĖ DVI DIRBTUVĖS CINCINNATI

Cincinnati, Ohio. — Sudegė Stille and Duhlheimer baldų ir Scroll grožiškų medžio darbų dirbtuvės. Pasidarė apie $250,000 nuostolių. Potvinis pagadino miesto vandens sistemą, kad gaisrininkai negali sekmingai gesinti gaisrų.

Panelė-Tarnaitė

West Englewood, N. J. — Metai atgal Lilliana Ellison, Norvegijos turčiaus duktė, pabėgo nuo tėvo ir pamotės į Ameriką dar geresnės laimės ieškot. Tuomet jinai buvo 17 metų amžiaus; o Amerikoj surado tik tarnaitės vietą pas ponus.

Tėvui mirus, dabar pranešta mergaitei, kad jis užrašė jai visą savo turtą — $600,000, nieko nepalikdamas savo pačiai, Lillianos pamotei. Toks testamentas pačią taip sujaudino, kad, sakoma, ji del to ir mirė.

Washington. — Du nauji budavotini Amerikos karo laivai bus varomi tiesiogine garo jėga. Paskutiniai pastatyti penki karo laivai yra varomi elektra. Laivyno žinovai, sako, kad garinė jėga laivuose vis dar tebėra smarkesnė ir jos įrengimas mažiau vietos užima negu elektriniai įtaisymai.

Lindbergh pas Mussolinio Orlaivyno Komandierių

Roma. — Amerikonas lakūnas C. A. Lindbergh, minėdamas savo 35 metų amžiaus sukaktį, atsilankė pas Italijos karo orlaivyno maršalą Italo Balbo ir sutiko nusifotografuoti sykiu su juom.

ISPANIJOS VALDŽIA ĮVEDĖ LYGYBĘ MOTERIM

Valencia.—Ispanijos respublikos valdžia vas. 4 d. išleido įsakymą, kuriuom suteikia moterims visiškai lygias pilietines teises su vyrais ir panaikina "senovišką vyro pirmenybę prieš savo pačią."

SUSPENDUOTAS JAPONIJOS SEIMAS

Tokio, vas. 4.—Nors generolas. **Senjuro. Hayashi,** naujas ministeris pirmininkas sudarė ministerių kabinetą (daugiausia iš fašistų, generolų ir admirolų), bet seime tebevirė liarmas del tokio valdžios sąstato. Todel, pagal Hayashi reikalavimą, imperatorius suspendavo seimo posėdžius iki vasario 10 d.

Ispanų Milicija Atmuša Fašistus Malagos Srityj

Valencia, Ispanija, vas. 5. Liaudies milicininkai kontratakuoja fašistus Malagos fronte, pietiniame pakraštyje. Ispanijos valdžia tik su pašaipa atsiliepia apie fašistų pasigarsinimą, būk jie toj srityj "apsupsią ir atkirsią" liaudiečių kariuomenės didelę dalį. Sako, jeigu fašistai kada ir prisiartintų prie Malagos, tai atrastų ten "Mažąjį Madridą."

Madrid.—Respublikos gynėjai atėmė iš fašistų dar vienus apkasus Moncloa Parke ir užėmė Escalerilla poziciją Vakariniame Parke, šiaurvakariniame Madrido pakraštyje.

Vokietijos Fašistų Karo Laivai prieš Malagą

Gibraltar. — Du Vokietijos fašistų karo laivai praplaukė šią perlają linkui Ispanijos prieplaukos Malagos. Tai vokiečių šarvuotis "Graf Von Spree" ir kreiseris "Koeln." Sakoma, kad ispanai fašistai sutraukė savo karo laivus prieš Malagą, kurią rengiasi pulti iš jūrų, oro ir sausžemio. Vokietijos fašistų karo laivai ten nuvyko, kad ispanams fašistams pagelbėjus.

MASSAČUZĖS GUBERNATORIUS UŽ VAIKŲ DARBĄ BOSŲ NAUDAI

Boston, Mass.—Valstijos gubernatorius Charles Hurley, demokratas, paskelbė spaudoj kopiją savo laiško, kurį pasiuntė prezidentui Rooseveltui, p r o t e stuodamas prieš bandymus konstituciniai uždrausti vaikų samdymą fabrikuose ir kituose darbuose. Gub. Hurley kovoja, idant nebūtų pataisyta šalies konstitucija taip, kad įstatymiškai panaikint jaunamečių samdymą apmokamiems darbams. Jis savo laiške pasakoja, būk federalė valdžia įgytų "carišką galią," jeigu būtų pridėtas toks pataisymas prie Jungtinių Valstijų konstitucijos. Tuomi gubernatorius Hurley darbuojasi pelnams didžiojo biznio.

Prezidentas Rooseveltas reikalauja konstituciniu pataisymu užginti vaikų darbą; ir jau seimeliai 27 valstijų parėmė tą reikalavimą. Išviso reikia 36 valstijų pritarimo, kad sumanymas taptų konstitucijos pataisymu. Paskutinėmis dienomis ir New Yorko valstijos senatas užgyrė tokį pataisymą.

PUSEI ŽMONIŲ VIRŠ 45 METŲ VISAI NĖR DARBO MASSAČUZĖJ

Boston, Mass.—Pusė skaičiaus visų samdytojų Massachusetts valstijoj nepriima darban senesnių kaip 45 metų amžiaus darbininkų ar tarnautojų, kaip kad Mass. Darbo Departmentas pranešė vas. 4 d., raportuodamas valstijos seimo teisių komisijai apie "darbdavius," samdančius po 10 ar daugiau darbininkų.

968 įmonės per 22 paskutinius mėnesius nepriėmė darban nė vieno vyro virš 45 metų amžiaus ir 1277 įmonės per tą laiką nesamdė nė vienos moteries virš tokio amžiaus.

Apie 50 nuošimčių bedarbių vyrų virš 45 metų visai negali gauti darbo, kada kompanijos ir jieško naujų darbininkų.

Pasiremiant tuo raportu, dabar įnešta Mass. valstijos seimui sumanymas bausti $50 iki $200 samdytoją kiekvieną sykį, kada jis atsisako imti darban asmenį vien todel, kad šis yra virš 45 metų amžiaus.

Darbo Frontas Reikalauja Minimum Algų Moterim ir Jaunuoliam N. Y. Valstijoj

Albany, N. Y. — Stiprus darbininkų vieningas frontas reikalauja, kad New Yorko valstijos seimas išleistų naują įstatymą (pagal Fischel-Steingut bilių), kuris nusakytų, kiek samdytojai turi būtinai mokėt (minimum) algos moterims darbininkėm ir jaunuoliams. Darbininkų ir net kai kurių smulkesnių samdytojų organizacijos kovoja už to įstatymo išleidimą, nors dar tik pernai Vyriausias Teismas Washingtone panaikino panašų įstatymą, išrasdamas, būk jis "priešingas šalies konstitucijai."

Tuo tikslu į valstijos seimo atstovų rūmą atsiuntė savo delegatus Komunistų Partija, siuvėjų unijos, statybos darbų federacinė unija, maisto darbininkų unija ir kitos. Tokio įstatymo reikalauja ir visa New Yorko Valstijos Darbo Federacija su savo prezidentu Geo. Meaney priekyje.

Tam sumanymui labiausia priešinasi nutukusios ponios iš vadinamos Nacionalės Moterų Partijos. Jos šneka, būk nustatyt moterims darbininkėms būtina alga tai būtų "moterų pažeminimas, jų pavergimas valstijai sykiu su vaikais!" Bet darbininkės reikalauja tokio įstatymo.

Protestonų Bažnyčių Taryba Smerkia Studentų Muštrą

Columbus, Ohio. — Protestonų bažnyčių kunigų tarybos suvažiavimas pasmerkė verstiną karinį muštrą, įvestą Ohio Valstijos Universitete. Sako, jis yra blogas dalykas ypač todel, kad laužo religinę laisvę studentams tų tikybų, kurios yra priešingos karinei tarnybai.

STREIKAS PRIEŠ GENERAL MOTORS ANGLIJOJ

Hendon, Anglija.—Protestuodami prieš vieno darbininko pavarymą iš darbo, sustreikavo 200 darbininkų prieš amerikonišką General Motors šaldytuvų fabriką.

Trockiai Sovietuose Maino Savo Vardus

Maskva. — Sovietų piliečiai, turėję pavardę "Trocki," skubotai prašo teismų, kad leistų jiem pakeisti tą pavardę į kokią kitą. Taip Leon Trockis ir jo šalininkai supurvino tą pavardę teroristiniais, prieš-sovietiniais darbais, kad padorūs Sovietų piliečiai laiko didele gėda toliau vadintis tokiu vardu ar pavarde.

Detroit, Mich., vas. 4.—Tęsiasi panaujintos derybos tarp General Motors ir Jungtinės Auto. Darbininkų Unijos delei streiko baigimo.

Roosevelt Reikalauja General Motors Taikytis su Streikieriais

Mass. Seimas Atmetė Papeikimą Ispanijos Valdžiai

Boston, Mass.—Valstijos seimelio atstovų rūmas 96 balsais prieš 2 atmetė reakcionieriaus T. Dorgano sumanymą išreikšt papeikimą Ispanijos valdžiai neva "už žiaurumus prieš religines įstaigas."

SSRS LAIKRAŠČIAI GRAŽĖJA IR ĮVAIRĖJA

Maskva. — New Yorko Times korespondentas Walter Duranty kreipia dėmesį į tai, kaip įvairėja ir gražėja sovietiniai laikraščiai. Pirmuose puslapiuose talpinama daugiau įvairaus turinio žinių, įveikslų, braižinių. Žymi vieta duodama ir sportams, pavyzdžiui, dviratininkams, kurie baigia 20,000 mylių kelionę Sovietų Sąjungos pasieniais, ir grupei merginų, kurios atvyksta ant pačiužų iš Buriatų Mongolų Respublikos į Maskvą ir tt. Duranty, prie to, pastebi, jog sovietiniuose laikraščiuose talpinamos fotografijos, perleidžiamos telegrafu, išeina kur kas aiškenės, negu telegrafinės fotografijos Amerikos laikraščiuose.

Chinų Sukilėliai Nužudė 4 Augštus Karininkus

Tungkwan, Chinija.—Sukilėliai prieš centralinę Chinijos valdžią užmušė ne tik savo generolą Wang I Cheh, Siane, Shensi provincijoj, bet ir tris pulkininkus, kurie norėjo nusilenkti ir susitaikyti su Chinijos valdžia ir liepė savo kariuomenei apleisti Sianą.

Sprendžiama, kad šios žudynės padarytos pagal Japonijos agentų planą.

Orlaivio Nelaimėje Žuvo Narsuolis Anglų Laikraštininkas H. Pemberton

London. — "Daily Express" orlaivio nelaimėje užsimušė karininkas H. Pemberton, vienas iš gabiausių Anglijos laikraštininkų, plačiai pagarsėjęs savo narsa pasauliniame kare. Su juom žuvo lakūnas ir du kiti asmenys.

SUTRUMPINO DARBO VALANDAS SLAUGĖM TORONTOJ

Toronto, Canada.—Slaugėms (norsėms) įvesta 8 valandų darbo diena vietoj buvusios 12 valandų. Alga nustatyta $4 per dieną ir vienas pavalgis.

Hitlerio Paslo Naziškas Pasveikinimas Anglijos Karaliui Jurgiui

London. — Anglijos karalius Jurgis surengė visų šalių atstovam priimtuves paloiuje. Visi atstovai, viens po kito palenkė galvą, padavė karaliui ranką, ir pirm pasitraukiant vėl linktelėjo galvą,—tik Hitlerio paslas Ribbentrop savotiškai sveikino karalių: kariškai sudavė vienu savo kulniu į kitą, naziškai pakėlė ištiestą ranką, paskui padavė ją karaliui ir pasitraukdamas vėl naziškai ištiesė tą ranką. Tokia hitlerinė jo demonstracijukė padarė nemalonų įspūdį beveik tarp visų diplomatų.

Teismas Užgiria Aliejaus Traukimą iš po Kapinių

Los Angeles, Calif.—Vienuolika asmenų, kurių giminės palaidoti Sunnyside kapinėse, reikalavo $226,000,000 atlyginimo iš aliejaus-žibalo biznierių, kurie traukia aliejų iš po tų kapinių. Augštesniojo teismo teisėjas M. Moore atmetė reikalavimą. Sako, skylės aliejui traukt yra gręžiamos už kapinių sienos ir jos paeina įžulniai po kapinėmis kokią mylią gilyn; todel neardo mirusiųjų ramybes ir neįžeidžia jų kūnų, kaip kad tvirtina skundėjai.

Nesmagus Atbudimas

Pasadena, Calif. — Atvažiavęs į automobilių aptarnavimo stotį, Wm. R. Dunn užsakė, kad jo automobilį išteptų, ir pats pasiliko mašinoj, kada jinai buvo pumpuojama augštyn ant tam tikro stulpo. Tuo tarpu ir užmigo. Prabudęs atsidaro dureles, ir žengs laukan iš automobilio; bet žingnis buvo didelis ir skardus—šešias pėdas žemyn, jog žmogus taip prisitrenkė, kad vėl "užmigo," iki, pagaliaus, pabudo ligoninėje.

LAISVĖ

LITHUANIAN DAILY PUBLISHED BY
The Laisve, Inc.
every day, except Sunday
46 TEN EYCK STREET, BROOKLYN, NEW YORK

SUBSCRIPTION RATES:

United States, per year	$5.50
Brooklyn, N. Y., per year	$7.00
Foreign countries, per year	$7.50
Canada and Brazil, per year	$5.50
United States, six months	$3.00
Brooklyn, N. Y., six months	$3.75
Foreign countries, six months	$4.00
Canada and Brazil, six months	$3.00

Entered as second class matter March 11, 1924, at the Post Office at Brooklyn, N. Y., under the Act of March 3, 1879.

Daugiau Atydos

Sovietų Sąjungoj, kur taip sekmingai eina socializmo budavojimas, kur neišpasakytai greitais žingsniais progresuoja industrija, žemės ūkių kolektyvizacija, plečiasi apšvieta, gerėja žmonių gyvenimas, bus dar daugiau kreipiama atydos į svarbių įmonių vedėjus.

Buržuaziniai reporteriai mano, būk po Kirovo užmušimo yra perdaug "nervišKumo" Sovietų valdžioj. Jie tame klysta. Jeigu Sovietų valdžia jaustųsi pavojuj, jeigu ji nejaustų milžiniško masių jai pasitikėjimo, tai argi ji būtų priėmusi demokratiškiausią konstituciją, suteikiančią laisvę žodžio, spaudos, susirinkimų, organizacijų, kritikos? Nieko panašaus. Sovietų valdžia yra taip galinga, kaip niekad pirmiau.

Trockistų teismas tą dar daugiau parodė. Darbininkai kasyklose, fabrikuose, dirbtuvėse, studentai mokyklose, valstiečiai kolektyvuose ir kitose įmonėse laikė susirinkimus ir priėmė rezoliucijas, reikalaujančias bausti visu griežtumu šalies išdavikus, Hitlerio agentus, darbo žmonijos neprietelius, išsigimėlius. Raudonosios Armijos, laivyno ir orlaivyno kovotojai reikalavo iš Sovietų valdžios imtis griežčiausių priemonių, kad išnaikinus tą fašistinį brudą. Tas tik parodo, kaip S. valdžia yra tvirta, kaip Sovietų valdžiai pasitiki masės.

Argi galima stebėtis, kad iš 180,000,000 žmonių atsiranda keli desėtkai ar šimtai niekšų? Argi galima stebėtis iš to, kad jų tarpe buvo keli asmenys užimanti augštas vietas—Radekas, Piatakovas, Sokolnikovas? Nieko panašaus. Juk Trockis, Hitleris ir Japonijos imperialistai viską darė, kad gavus į savo šaiką vieną, kitą tokį asmenį, kuris daugiau žino. Juk paprastas fabriko darbininkas arba kolektyvietis nebus jiems naudingas, nesuteiks tų davinių, o tokius ir sunkiau gauti į niekšų gaują, negu tokį kuris visą savo gyvenimą mainė pozicijas, daugelį kartų parodė nepastovumą, apgavinėjo Komunistų Partiją ir Sovietų valdžią savo pažadais.

Po šių įvykių Sovietų valdžia, visa liaudis dar daugiau kreips atydos į tuos, kurie užima atsakomingas vietas. Geriausia nagaika prieš biurokratus, ištižėlius, nepasitikinčius elementus ir bus **Naujoji Sovietų Konstitucija.** Jos projektą pateikiant drg. Stalinas sakė, kad tai bus **nagaika prieš biurokratus.**

Veidmaininga Pozicija

Anglijos imperialistai ir vėl derasi su Hitleriu karo laivynų klausime. Pereitais metais Anglija sutiko, kad Hitleris turėtų 35% karo laivyną, lyginant su Anglijos karo laivynu. Jau tada Anglija bjauriai pasielgė. Juk Vokietijos karo laivyno dydis buvo apribuotas Versalio taikos sutarties, kurią pasirašė apie 30 valstybių. Kokią gi Anglija turėjo teisę nusispjauti ant tos sutarties, neatsiklausiant kitų valstybių ir persimesti į Hitlerio pusę, sutinkant panaikinti sutarties punktus?

Dabar Anglija budavoja dar didesnį karo laivyną, tai Hitleris, einant sulyg 35 nuošimčiais sutarties, irgi budavoja didesnį laivyną. Prie to, yra aišku, kad Hitleris neapsistos ant 35 nuošimčių. Jis jau dabar daug daugiau turi (ir dar tebebudavoja) karo laivų, negu tas nuošimtis.

Anglija veidmainingai elgiasi Ispanijos liaudies kovų su fašistais klausimu. Anglija neva nemato, kad Vokietijos ir Italijos fašistai atvirai remia Ispanijos fašistus. Ir šiomis dienomis į Anglijos prieplauką Gibraltare atplaukė trys Ispanijos fašistų kreiseriai: "Canarias," "Beleares" ir "Almirante Cervera." Greta jų atsistojo Vokietijos fašistų šarvuotis "Admiral Graf Spree" ir kreizeris "Karlsruhe." Paskui visi išplaukė bombarduoti Ispanijos liaudies pakraščius. Jau ne kartą Vokietijos fašistų karo laivai atvirai gelbėjo ispanams fašistams.

Iš visko matosi, kad Anglijos imperialistai visaip gelbsti Hitleriui prisirengti karan. Nors Anglijos ponai šaukia, kad Anglijai yra didelis pavojus iš Vokietijos karo lėktuvų pusės, bet tuom pat kartu Hitleris ne vien namie karo lėktuvus gaminasi, bet dar ir Anglijoj juos budavoja.

ALDLD ir LDS Vajai

Amerikos Lietuvių Darbininkų Literatūros Draugijos vajus už naujus narius prasidėjo su 1 d. vasario ir tęsis iki Pirmai Gegužės. Lietuvių Darbininkų Susivienijimo vajus už naujus narius prasidės su 1 d. kovo. Taigi bus dviejų mūsų didžiulių organizacijų vajai už naujus narius.

Vajų metu bus daug prakalbų. **D. M. Šolomskas,** ALDLD C. K. sekretorius, vyksta į Pittsburg, Indianą, Illinois, Wisconsin, Michigan ir Ohio valstijas su prakalbomis. Jis vidurvakaruose išbus apie pusantro mėnesio.

Drg. **V. Andrulis,** "Vilnies" redaktorius, leidžiasi ilgam maršrutui į rytus. Jis lankysis Pennsylvania, New Jersey, New York, Connecticut, Massachusetts ir Maine valstijose.

Drg. E. Vilkaitė vasario pabaigoj išvyksta su prakalbomis į Massachusetts valstiją, kur išbus veik ištisą mėnesį. Taigi, kaip matome, trys draugai leidžiasi į koloniją. Prie to "Laisvės" ir "Vilnies" redakcijų ir kiti nariai kalbės vienur kitur.

Prakalbas reikia visur gerai garsinti ir sutraukti kuo daugiausiai publikos. Reikia turėti ir literatūros platinimui. Apart mūsų išleistos spaudos, dar reikia būtinai turėti sekamų brošiūrų: **"Stalinas Apie SSSR Naują Konstituciją," "Sovietų Nauja Konstitucija"** ir **"Kaltinamoji Kalba,"** kurią pasakė Višinskis laike Zinovjevo ir jo gaujos teismo.

Dabar visur plačiai kalba apie tik atsibuvusį trockistų teismą. Praeitas teismas buvo tąsa pirmesnio teismo, nes Zinovjevo ir Piatakovo kontr-revoliuciniai centrai gretimai veikė prieš Sovietų Sąjungą. Šių brošiūrų galima gauti ALDLD centre ir "Vilnyj."

Raginame visus organizacijų veikėjus darbuotis prakalbų pasekmingumui, bet tuom pat kartu lankytis ir į lietuvių stubas, kalbinti juos į mūsų kultūros ir savišalpos organizacijas.

LIETUVOS ŽINIOS

MAŽEIKIAI.

Darbininkija Organizuojasi

Vietos darbininkai susirūpino savo varginga būkle. Iniciatorių grupė ruošia įstatus ir žada steigti darbininkų sąjungą, pavadindami ją "Žemaitijos darbininkų sąjunga," kurios skyriai būtų steigiami visuose žemaitijos kampeliuose. Nors Mažeikiuose gruodžio 20 d. ir įsisteigė "darbininkų krikščionių sąjungos" skyrius, bet šia sąjunga mažai kas domisi.

Nepatenkinti.

Telšių apygardos ligonių kasa nuo sausio 1 d. dr. Dakinevičiui pranešė, kad jis esąs atleidžiamas iš ligonių kasos daktaro pareigų. Mažeikių darbininkija, ligonių kasos nariai, tokiu elgesiu yra nepatenkinti ir padavė skundą. Reikia tikėt, kad ligonių kasa savo įsakymą pakeis.

UKMERGĖ.

Nelaimingos Vaišės.

Sekmadienio vakare Kurėnų dvaro užveizda Bronius Krikštaponis buvo atvykęs Ukmergėn pasisvečiuoti pas pažįstamuosius. Grįžtant namo užpuolė jį du nepažįstami vyriškiai ir sumušė, sunkiai sužalodami galvą.

Kepėjų Darbininkų Susirinkimas

Kaunas. Š. m. 10 d. Darbo rūmų patalpoj įvyko kepėjų darbininkų susirinkimas; buvo apsvarstyta opiausi kepėjų klausimai ir vienbalsiai nutarta:

1) Visose kepyklose įvesti 8 val. darbo dieną. Įvedant 8 val. darbo dieną, sumažės kepėjų bedarbių, kurių dabar atsiranda nemaža. Nors yra išleistas tam tikras įstatymas, bet darbdaviai nesilaiko.

2) Panaikinti naktinį darbą.

3) Uždrausti darbdaviams be rimtų priežasčių atleisti darbininkus iš darbo.

4) Kepėjai turėtų vieną dieną per savaitę poilsio, nes jie dirba 7 d. per savaitę; sekmadienį kad baigtų darbą iki 10 val. ryto ir ateiti į darbą pirmadienį 4 val. ryto, kaip reikalauja išleistas įstatymas.

5) Mokėti nustatytus minimumus: meisteris turi gaut 48 lt. per savaitę, padėjėjas 33 lt. ir sulig produktų pabrangimo pakelti uždarbį 20%.

6) Visos priimtos rezoliucijos reikalaujama įgyvendinti iki 25 š. m.

Ištraukė Ridikiulį.

Kaunas. Sausio 15 d. apie 20 val. žal. Kalne, šakių g-vėje nežinomas piktadarys užpuolė p. J-nę ir iš jos atėmė ridikiulį. Užpuolikas gana drąsus: netoliese buvę daugiau moterų, šviesu. Kai užpuolikas su p. J-ne pradėjęs ridikiulį tampytis, užpultoji šaukti, tai netoliese buvusios moterys bematant išbėgiojusios, išsislapsčiusios.

Su ridikiuliu užpuolikas nusinešė tualetines reikmenis, dokumentus, o pinigų tik 2 lt.

K. Stašys Paleistas už Užstatą.

Vilnius. "Kurjer Vilienski" praneša, kad Lietuvių tautinio komiteto pirm. K. Stašys, kuris sausio 9 d. buvo suimtas, sausio 11 d. buvo už 1000 zl. užstatą paleistas ligi bylos.

IMIGRANTŲ PROBLEMOS

"Pirmų Popierų" Savininko Našlė Neturi Jokių Naturalizacijos Privilegijų.

Klausimas: Mano vyras nesenai mirė. Jis turėjo "pirmas popieras" per keturis metus. Ar teisybė, kad jo našlė gali vartoti jo tas "pirmas popieras" ir tapti Amerikos piliete su tomis popieromis?

Atsakymas: Kongresas gegužės mėnesį, 1934 m. užbaigė privilegijas, teikiamas našlėms deklarantų arba "pirmų popierų" savininkų, pagal kurių jos galėjo prašyti naturalizacijos be išėmimo "pirmų popierų." Dabar deklaranto našlė vistiek turi išsiimti "pirmas popieras" ir laukti dvejus metus prieš padavimą naturalizacijos peticijos.

Naturalizacijos Teisės Ateivių Veteranų.

Klausimas: Ar ateivis, kuris tarnavo su Amerikos armija laike karo, vis turi teisę prašyti pilnos naturalizacijos be "pirmų popierų" ir be mokėjimo jokių iškaščių? Ar apsigyvenimas užsienyje tokio ateivio tą viską pamaino?

Atsakymas: Palengvinta naturalizacija ateiviams-veteranams, kurie tarnavo prie Amerikos pulkų laike pasaulinio karo tęsis iki gegužės 25 d., 1937 m. Nieko nereiškia, kad tokis ateivis-veteranas gyveno užsienyje po jo paliuosavimo nuo Amerikos armijos, bet jis turi **patikrinti** jo legališką įleidimą į Suv. Valstijas nuolatiniam apsigyvenimui, jeigu jo paskutinis atvažiavimas įvyko po kovo 3 d., 1924 m.

Padavimas Naturalizacijos Peticijos.

Klausimas: Aš turiu savo "pirmas popieras" jau šešis metus. Man draugai sako, kad jos jau išsibaigė ir kad aš turėsiu pristatyti teisingas informacijas apie mano atvažiavimą. To aš negaliu daryti. Ką turiu daryti?

Atsakymas: Tuoj paduok prašymą del "pilnų popierų" arba "naturalizacijos peticijos," nes tavo tos "pirmos popieros" geros tik ant septynių metų. Nėr ko bijotis kaslink darodymo tavo legališko įvažiavimo, nes gal tas jau buvo atlikta. Nuo liepos mėnesio, 1929 m., niekas negali gauti "pirmų popierų" arba "deklaracijos" be atvažiavimo certifikato.

Kiek Ateivių Buvo Išdeportuota.

Klausimas: Ar skaitlius išdeportavimų mažėja ar vis auga? Kokius ateivius išdeportuoja iš Suv. Valstijų?

Atsakymas: Nuo 1926 m. iki 1935 m., iš viso net 137,428 ateivius išdeportavo iš Suv. Valstijų. Iš tų, suvirš 75,000 atvyko į šią šalį be tinkamų vizų, arba jie pasiliko čionais ilgiaus, negu jiems buvo pavelinta; 21,270 buvo kriminalistai, narkotiškų įstatymų laužytojai arba prigulėjo prie nedoriškų klasių; 9,392 turėjo protinius arba fiziškus trūkumus.

1933 m. daugiausia ateivių išdeportuota, net 19,865. 1932 m. 19,426 ir 1931 m. net 18,142 buvo išdeportuota. Nuo tada išdeportavimai sumažėjo net 50 nuoš. 1934 m. 8,879 ateiviai ir 1935 m. 8,319 išdeportuota.

FLIS.

ŠYPSENOS

DZŪKELIO RAPORTAS

Visų pirmiausia, skloniojuos prieš visus ščyrus lietuvius, ir su pasididžiavimu pranešu visuomenei, kad už paskutinį savo raportą vos negavau nuo gerų lietuvių patriotų lupt, už vartojimą žargoniškos kalbos. Todel, po to nemalonaus incidento, nusitariau išmokt spravedlyvai lietuviškai šnekėc. Įsigijau moderniškiausią iš Kauno Kuzmicko gramatiką, per kelis vakarus neėjau pas paneles, ir jau šiandien matysite, kokis bus raporte lietuviškos kalbos progresas. Ne be to, kad vienas kitas žodis nebūtų kiek pakreiptas, bet tas tai jau bus atleistina, nes to reikalauja dzūkiškas instinktas, nes ir patarlė sako: "Kumelio skūra ir ant balkio žvengia"; o ščyras dzūkas ir ant skaurados dedamas savo dzūkiškos tarmės neišsižadės.—(Dzūkelio prierašas.)

Jūs žinot, kad Brooklyno Lituanikos Skvėro tratavarais visiems lygios privilegijos spaciravoti, o ypatingai lietuviams; tai kur buvęs, kur nebuvęs aš tais tratavarais ir laipioju.

Ot, vieną šaltą povakarį, man bežiopsant prie Skvėro, susitinku savo vienybietę panelę. Apsimainius mums keliais žodžiais, nusitarėm užeiti vienan lietuviškan cukerkų kroman. Nutarta—padaryta.

Inžingsniavom kroman, kostumeriai visi kelią mums duoda, tad mes, apsidairę, surandam užpakalyje vieną tuščią kamaraitę, ir dar tuinais pertverta. Toje kamaraitėje šviesa nedidelė ir popieriniais "bandižiais" apvyniota; radio užtaisytas ir kad jau maloni muzika grajina, tad mes atsisėdom prie vieno staliuko, užsiordeliavome sustingusios šaltos košės, ir ją benemniodami, pradėjome sau gražiai, išlėto, romansuoti...

Vos tik mums tinkamai aprimus, kad įbėga, įbėga koks tai augštas vyras, kelines iki klupsčių pasiraitojęs, be čeverykų, o tik su purvabridžiais; apykakles visas atsiseginėjęs, su pusėtinai apžėlusiais paausiais ir šiaip aplink visą galvą kabo gan ilgokos, betvarkiai nusidriekusios gniuztės plaukų. O kas man buvo navatniausia, kad ant paties viršugalvio grynai nuskusta plikė, vidutiniškos patkavos didumo; vieną pypkę rankose laiko, o kita dantyse įskiepyta, ir pastovėjęs burbtelėjo: "Savas pas savą", apsisuko ant vienos kojos ir vėl kur tai jis dingo.

Aš stuktelėjau savo prietelkaitei pašonėn, ir patykom užklausiau: Koks čia ponas, gal gerbiamoji pažįstate?

—Taip,—ji atsakė.—Tai naujų lietuviškų žodžių kalvis; taipgi ir lietuviškos radio valandos vedėjas.

—Aha, tai taip, tai aš girdėjęs apie jį.

Na, ir vėl mes sau ramiai, kaip karveliai, šnekučiuojamės, kalbamės, meiliškais žvilgsniais mainomės; o kadangi mes tik dviese toje kamaraitėje, tai kaž kaip tie jos žvilgsniai taip vilioti mane pradėjo, kad aš nei nepasijutau, kaip mano viena ranka užsluogė jai ant minkšto kaklo, o kita palindo po lapės kailiukų palitu per pat vidurį, ir mes taip iš gilumos širdies ėmėm ir pasibučiavome...

Oi, oi, oi, koks smagumas! Nesurandu žodžių išreikšti savo džiaugsmui. Jūs patys galite pasidaryti išvadą, kaip gali jaustis jaunas, energingas kūnas tokiame padėjime. Kad po to, tai rodos kokia elektros srovė nuo čeverykų iki galvos penkiasdešimt sykių suvaikščiojo ir per kelias minutes nei žodelio neištariau. O ji po to pasidarė drąsesnė ir man pradėjo pasakoti apie įvairius dalykus, būtent:

—Būtų ne pro šalį šiandien kur nors pasišokti. "Vienybės" name šiandien Vilkų parengimas-šokiai įvyksta, bet neverta tenais eiti, nes vistiek ten jaunimo nebus... Ar tu "Vienybėje" garsink, ar ant stogo užlipęs ir lježuvį iškišęs lok—tai tas pats... Tos publikos kaip nėra, taip nėra. Tik jeigu kada "Vienybės" ponai gerai užmoka tam žinomam ponui Matusevičiui, tai tas dar šiek tiek sutraukia, o jeigu ne, tai mūsų parengimai tik ant popieros įvyksta.

—Na, o kaip dabar "Vienybės" redakciniai reikalai stovi? —paklausiau jos.

—Nugi ve kaip stovi: ponas Kreižė ir ponas Burkšnaitis redaguoja "Vienybę" kaipo dienraštį, o ponas Tysliava įsigijo milžiniškas žirkles, tai jomis karpo įvairius laikraščius ir tas iškarpas neša zeceriui, o paskui turi, veikiausiai dar iš krajaus atsivežęs, kočėlo didumo plunksną, tai su ja vis storai pasirašo kiekvienam numery ant "frunto". Zeceriai, kurie buvo jau apyseniai, tai tuos išvaikė, o dabar vienas Tamas zeceriauja ir du vaikai mokinasi, iš tų vaikų jau vienas apyplikis. Pasibaigus galui mėnesio pinigų būna, kaip šieno, bet į pabaigą ir vėl "short".—Ji paaiškino.

—Aš ištempęs ausis klausiau ir dar norėjau ko klausti, bet ji išsiėmė iš rankininko visai dailiai padarytų korčiukių ir vieną man padavė ir liepė čitoc, o kadangi tenai buvo paangelckų, tai Dzūkėliui nesuprantama, tad ji man perskaitė, kad tai yra bilietas del šio vakaro į Manhattan Opera Housę, ten įvykstą šokiai,—ji man vieną užfundina ir vedasi į tuos šokius, tai mano širdis kaip peteliškė pradėjo plasnoti ir iš to džiaugsmo aš ir vieną pirštinę pamiršau; išsiskubinom į Manhattan Opera House. Apie visų šokių eiseną, dangorėžių viršūnėse—raportuosiu kitame numeryje. O tuom syk visiems "Savas pas savą."

Dzūkelis.

Rumford, Me.

LDS 28 kp. susirinkimas įvyko sausio 24 d. Apart kitų organizacinių dalykų, buvo išrinkta valdyba šiems metams. Valdybon įėjo: S. Jankauskas pirmininku, J. Klemanskas pirm. pagelbininku, S. Puidokas iždininku. Dr-gė L. Šarkiutė atsisakė toliaus eiti fin.-sekretorės pareigas, nes mano eiti mokintis slaugės profesijos. Jos vieton išrinkta kita gabi jaunuolė — Julia Remeikaitė. Prot. raštininke bus d. E. Klemenskaitė.

Taipgi išrinkta ir ligonių lankytojai, nes daug mūsų kuopos narių pastaruoju laiku pradėjo sirgti. Serga: A. Kielienė, Lindautienė, J. Remeika ir A. Mankevičius. Abelnai, mūsų kolonijoje pastaruoju laiku daug serga ir miršta.

Noriu pasakyti keletą žodžių apie šios kolonijos jauną lietuvį kunigą Riboką. Nors mes čia neturime nei liet. parapijos, nei bažnyčios, bet vyskūpas vistiek apdovanojo "dūšių ganytojum." Lietuviškai minimas dvasiškis labai prastai susikalba, bet vistiek nori lietuviškai pasibarti ant "griešninkų." Žmonės, lietuviai, dažnai gauna gardžiai pasijuokti iš jo "pamokslų."

Nelabai senai vienas biznierius nusiskundė, kad jaunasis "avių ganytojas" kiša nosį ne į savo reikalus. Jis būk sakęs tam biznieriui, kokius laikraščius jis turėtų pardavinėti, o kokius ne. Biznierius atsakęs, kad jis pardavinės tokius laikraščius, kokius didžiuma žmonių skaito. O didžiuma skaito "Laisvę", "Vilnį", "Keleivį" ir kitus pažangius laikraščius.

Kiek man žinoma, tai tas biznierius yra katalikas, bet padorus žmogus ir ne fanatikas. Kunigėliui jis nepatiko, kam pardavinėja pažangius laikraščius, menkai išleidžia fašistinio lapo "Dirva."

Geras Darbininkas.

New Yorko Independent Subway System traukinių kėravotojai, pasisakę už progresyvius kandidatus unijos rinkimuose.

LITERATŪRA ir MENAS

Mirė N. A. Ostrovskis

Gruodžio mėn. 22 d. Maskvoje mirė, jaunas, bet jau spėjęs pagarsėti, baltarusių rašytojas Nikalojus A. Ostrovskis. Apie jį andai mes jau buvome rašę. Šia proga tenka paimti iš "R. A." trumpi Ostrovskio biografijos bruožai.

N. A. Ostrovskis gimė 1904 m. Volinijaus gubernijoj, gelžkeliečio šeimynoje. Dar mažas būdamas jis neteko tėvo. Šeimyna maitinosi iš motinos ir vyresniojo brolio uždarbių.

1915 metais Ostrovskį, 11 metų vaiką, išvijo iš parapijinės mokyklos už nuolatinius kivirčius su popu. Ostrovskis vargais negalais gavo darbą stoties bufete. Nuo šio laiko ir prasidėjo jo darbininkiškas gyvenimas.

1919 metais N. A. Ostrovskis įstoja į komjaunimą ir atsiduria drąsių kovotojų už Ukrainos paliuosavimą iš po vokiečių ir lenkų okupacijos eilėse. Jis dalyvauja pilietiniam kare Kotovskio ir Budiono raitelių dalyse. Ties Lvovu Ostrovskis buvo sunkiai sužeistas. Bet tas tik laikinai išvedė drąsų kovotoją iš rikiuotės. Jis demobilizavosi tiktai pilietiniam karui pasibaigus.

1921 metais N. A. Ostrovskis dirba Kijevo geležinkelių dirbtuvėse, o 1922 metais geležinkelio šakos udarnoj statyboj. Čia jis suserga tifu.

Nuo 1924 m., kai N. A. Ostrovskis įstojo į bolševikų partijos eiles, keletą metų jis dirbo vadovaujančiam komjaunimo darbe. 1927 m. Ukrainos komjaunimo CK ėmėsi visų priemonių, kad pataisius susilpnėjusią N. A. Ostrovskio sveikatą. Pilnai tas nepasisekė. N. A. Ostrovskis dirbo propagandistu, vedė marksistiniai-leninistiškus ratelius, o visą laisvą laiką jis stropiai mokinosi.

Sunkus darbas, senos žaizdos ir tifo pasekmės pakirto jo sveikatą, jis sunkiai apsirgo ir apako.

"Fiziniai netekau beveik visko, pasiliko tiktai negęstanti jaunystės energija ir karštas noras būti kuom nors naudingu savo partijai ir savo klasei",—rašo N. A. Ostrovskis savo autobiografijoj.

Pilietinio karo didvyris ligos parblokštas į lovą, netekęs regėjimo N. A. Ostrovskis nei minutei nenutraukė ryšius su gyvenimu, jis griebėsi naujo kovoso įrankio—meniško žodžio, jis pasiryžo būti rašytoju. Gulėdamas lovoj jis diktuoja po 10-11 valandų į dieną—rašo romaną "Kak zakalialas stal", kuris išėjo iš spaudos 1932 metais. Šis pirmas N. A. Ostrovskio romanas, susilaukęs aukšto visos Sovietų Sąjungos jaunimo, partijos ir valdžios įvertinimo, greitai tapo mylimiausia knyga mūsų šalyje. Šis romanas išverstas į daugelį SSRS tautų kalbų, o taip pat į užsienio kalbas.

1935 metais spalių 1 d. SSRS Centralinis Vykdomasis Komitetas apdovanojo N. A. Ostrovskį Lenino ordenu.

Puikiai Pasirodė Newarkiečiai

Pereitą sekmadienį Newarko Sietyno Choras tikrai dailiai pasirodė suvaidindamas dviejų veiksmų operetę "Daktaras". Veikalas komiškas, gyvas; muzika graži, žavinti; dainos taipjau įvairios ir gražios.

Sietyno Choras, jau kelinti metai vadovaujamas B. Šalinaitės, šiandien stovi pačiam priešakyje visų Amerikos liet. chorų. Tai paliūdija ir šis jo pasirodymas.

Menu, kad patys newarkiečiai korespondentai plačiau apie šį vaidinimą parašys. Man tenka tik kai kurie dalykėliai pastebėti, kiek tai liečia vaidinimą.

Vaidintojų bene geriausia buvo T. Stočkienė, tarnaitė Onos rolėje, su puikiu nudavimu ir labai ryšia dikcija, nors gerai lošė ir dainavo Ona Stelmokaitė (Izabelė), T. Bičkauskienė (Lukrecija) ir Tadas Kaškiaučius (Daktaras). Jų buvo didžiausios rolės. Silpnesnis buvo Karlas (Dobinis). Kiti vaidinime dalyvavo: St. Mikionis, J. Mikšis, J. Stasiulis, A. Dobinis, W. Skeistaitis ir E. Skučas.

Vaidinimui režisieriavo ir dirigente buvo pati choro mokytoja B. Šalinaitė.

Publikos prisirinko pilnutėlė salė ir, kiek matėsi, ji buvo pilnai pasitenkinusi vaidinimu.

Šis Sietyno Choro suvaidinimas pakėlė jo prestyžą Newarko lietuviuose iki aukšto laipsnio.

N-r-s.

Aleksandras Puškinas

Vasario mėnesio 10 d. sukaks lygiai 100 metų nuo mirties Aleksandro Sergejevičiaus Puškino. Kai kas mano Puškiną esant tik rusų literatūros žvaigždę. Bet taip nėra. Jis šiuo tarpu yra žinomas visam pasaulyje, nes daug jo raštų išversta į visas pasaulio kalbas. Kiekvienos tautos kultūriški žmonės gėrisi darbais šio genijaus, kuris mirė taip anksti, taip tragiškai, be laiko, dvikovoj.

Delto ir šios nuo jo mirties sukaktuvės bus minimos visam pasaulyje. Žinoma, plačiausiai jas minės Sovietų Sąjungos darbo žmonės, socializmo kūrėjai, turį plačiausių progų skaityti poeto raštus ir jais gėrėtis.

Brooklyno lietuviai menininkai taip jau paminės šito genijaus mirtį suruošdami vakarą, kuriame bus nagrinėjami Puškino raštai. Apie tai bus pranešta "Laisvėje" vėliau.

ALEKSANDRAS PUŠKINAS,
(gimė 1799, mirė vas. 10 d., 1837)

A. PUŠKINAS.

ŠMĖKLOS

Miglos draikos, miglos skraido:
Mėnuo, apgaubtas šydu,
Vos apšviečia sniegą skraidų:
Tamsu, drumsta ir gūdu.

Lekiam tyrlaukiu snieguotu:
Varpeliukas—"dan-dan-dan..."
Tarp nykių dykynės plotų
Taip šiušu, taip baugu man.

—Na, vežėjau!...—Limpa akys,
Nebepaveža arkliai,
Siaučia vėjas kaip patrakęs,
Pusnys baltuoja tiktai.

Nei takelio, nei keluko...
Akį durk! Paklydom mes.
Kas daryt? Mus velnias suka
Po visas laukų puses.

Žvelk, ponuli: štai šėtonas
Spjaudo, šaudo į mane,
Grabėn stumia nevidonas
Arklį baikštųjį aure.

Ten keistu stulpu tarp sniego
Jis stūksojo lygumoj,
Kibirkštim tenai prabėgo
Ir vėl dingo tamsumoj.

Miglos draikos, miglos skraido:
Mėnuo, apgaubtas šydu,
Vos apšviečia sniegą skraidų;
Tamsu, drumsta ir gūdu.

Varpeliuks nutilo, rodos:
Stovi vietoje arkliai;
Vargas!—Kas ten?—Kelmas juodas
Ar gal būti vilkas tai.

Vėtra šėlsta, aimanuoja,
Prunkštauja arkliai greiti;
Štai toli jis strapalioja,
Akys žibsi vien nakty.

Varpeliukas sužvangėjo...
Bėga vėl arkliai pirmyn;
Tarp pūgos, sniegų ir vėjo
Šmėklos atslenka artyn,

Begaliniai, šlykštūs, klaikūs,
Dulsvo mėnesio ugnyj
Galgiai sukas, vaikos, draikos,
Tartum lapai rudeny.

Kiek ten jųjų? Kur juos gena?
Ko taip rauda, kas supras?
Laidoja raganių seną?
Laumei kelia vestuves?

Miglos draikos, miglos skraido:
Mėnuo, apgaubtas šydu,
Vos apšviečia sniegą skraidų;
Tamsu, drumsta ir gūdu.

Per ūkų beribę marę
Rūksta šmėklų sūkuriai,
Ir lyg peilis širdį veria
Man graudingi jų balsai.

Vertė *A. Churginas*

Džon Hartfield

Kada mes giedam Internacionalą, mes laikome iškėlę sugniaužtą kumštį. Nekartą mes matėme judžiuose, kai Ispanijos milicininkai važiuoja į frontą kovon prieš fašistus, tai jie dainuodami kovos dainas laiko pakėlę sugniaužtą kumštį.—Tai raudonojo fronto pasveikinimas, tai ženklas priešfašistinės vienybės ir kovos.

Artistas Hartfield

Nedaugelis žino, kad tasai sugniaužtas kumštis keletas metų atgal pirmą kartą pasirodė Vokietijoj ant plakato, nupiešto artisto Džono Hartfieldo. Nuo plakato tasai ženklas perėjo ant vėliavų ir kitokių iškabų, o vėliau tapo tarptautiniu gestu komunistinio pasveikinimo.

Džon Hartfield yra ypatingas artistas. Jis beveik nevartoja teptukų, nė dažų. Jis yra įkūrėjas naujo meno, gimusio tiktai pokariniam laikotarpyj, jis yra talentingas fotomontažo meisteris.

Hartfield išvystė tą meną iki augščiausio laipsnio ne vien tuom, kad įdėjo į jį savo didį talentą ir temperamentą, bet ir tuom, kad pastatė fotomontažą tarnaut komunistinei agitacijai, priduodamas jam kovingą ir politinę kryptį. Hartfieldas yra dailininkas ir revoliucionierius. Jis pats apie save sako:

"Partijos narys ir revoliucinis dailininkas—tai supratimai, kuriuos negalima atskirt vieną nuo kito." Ir ištikrųjų Hartfieldo meno biografija yra neatskiriama nuo Vokietijos proletariato kovos.

Hartfieldas savo meno kūrinius tveria paprasčiausiu būdu. Jo kompozicijos labai trumpos. Didžiumoj atsitikimų jos susideda iš sujungimo dviejų ar trijų fotografijų su trumpų parašu arba eilėmis.

Daugelis fotomontažų susideda iš vienos fotografijos, kuri įgauna nepaprastą aiškumą ir satyrišką išraišką nuo kokio nors ženklo, nuo ryškaus nukirpimo žirklėmis, nuo parašo,—kurį artistas prideda. Šioj srityj Hartfieldas yra neišsemiamas talentas visokiems išmislams ir akies patraukimams. Jo sumanumas ir originalumas tveria šedevrus fotomontažinės politinės satyros, kuri atsižymi ypatingu aiškumu.

Maskvoje išėjo jo darbų monografija. Tai didelė ir graži knyga, kurioje surinkta visi jo geriausieji meno kūriniai.

V. R.

Kalendoriai-Metraščiai 1937-tiems Metams

PIETŲ AMERIKOS LIETUVIŲ KALENDORIUS 1937 *METAMS.* Išleido "Dabarties" Spaudos Fondas. Leidinys 3, Buenos Aires, Argentina. Kaina 80 centavų (argentiniškų).

Tai didelio formato, 96 puslapių metraštis, pilnas žinių apie Argentiną, Lietuvą ir turįs šiaip informacijų. Iliustruotas.

Argentinos lietuviai darbininkai gali pasidžiaugti turėdami progos įsigyti tokį įdomų metraštį. Tenka pažymėti, jog tai pirmas tokis lietuvių kalboj kalendorius pasirodo Argentinos padangėje. "Dabarties" Spaudos Fondas atlieka didelį švietimo ir kultūros plėtimo darbą leisdamas tokius raštus.

KUNTAPLIO KALENDORIUS 1937 *M.* Išleido savaitraštis "Kuntaplis" Kaune (Maironio gatvė 14). Puslapių 96. Kaina 1 litas. Be mėnesinių informacijų, telpa nemažai šiap pasiskaitymų, humoro ir satyros.

KALENDORIUS 1937 *METAMS.* Paruošė spaudai ir išleido Argentinos lietuvių "Balsas" (Independencia 2706, Buenos Aires). 96 puslapiai. Kaina nepažymėta. Be kalendodorinių žinių, telpa straipsnių ir eilėraščių (kaip ir pirmesniuose abejuose), o taipgi paveikslų.

Reikia, tačiau, pripažinti, kad *Pietų Amerikos Lietuvių Kalendorius* yra daug didesnis (formatu) ir kupinesnis informacijų bei žinių už "Balso" metraštį.

Biskis Žinių Iš LMS Centro Darbuotės

Nepersenai Lietuvių Meno Sąjungos Centro Komitetas pravedė gyveniman Septintojo LMS Suvažiavimo tarimą, tai yra, suformulavo ir paskelbė veikalų rašymo lenktynes (kontestą). Kaip žinia, pasiūlyta rašyt veikalai iš Kanados, Pietų Amerikos ir Jungtinių Valstijų lietuvių gyvenimo. Taipgi nustatyta, kad veikale sudėtis-kompozicija, nebūt perdaug komplikuota—rašyt dviejų-trijų aktų. Ta sąlyga užtikrina veikalo perstatymą mūsų scenoj, nes ilgi veikalai, susidedanti iš 4-5 aktų, labai apsunkina vaidinimą ir kai kuriuose miestuose perstatymas neįmanomas. Lenktyniuotojams skiriamos trys dovanos: Pirma—$50.00, antra $25.00, trečia $15.00. Veikalų sprendėjais išrinkta šie asmenys: Dr. J. J. Kaškiaučius, Jonas Valentis, B. Šalinaitė, A. Bimba ir nuo LMS įeina sekretorius. Į pasiūlymą, dalyvaujantiems lenktynėse, užsiregistruoti—rašytojai nerangiai atsako.

Puikią ir entuziastišką pradžią parodė draugai kanadiečiai. Lenktynėse dalyvauja Jonyla, Raila ir Z. Janauskas. Taipgi dalyvauja Brooklyno draugai, bet tai labai mažas skaičius. Šiose lenktynėse turėtų dalyvauti visi dramos mėgėjai. Tas priduotų ūpo jau pradėjusiems rašyti. Tad dar kartą prašome užsiregistruoti, kad daug maž būtų galima spręsti, koks skaičius dalyvauja veikalų rašymo lenktynėse.

* * *

Lietuvių Meno Sąjunga išsiuntinėjo laiškus mūsų dienraščių korespondentam ir kitiems, bandantiem rašyti draugam su paklausimu: Ar turite noro lavintis beletristikos srityje? Draugai, prašome į tą klausimą rimtai atsakyti. Jeigu susidarytų nemažas būrys norinčių lavintis, LMS ir kitos mūsų įstaigos dės visas pastangas padėt šioj srityj.

* * *

Trumpoj ateityj LMS išleis rankvedėlį "Kaip Skaityt ir Rašyt." Jo kaina—15 centų. Norintieji įsigyti, galite siųsti užsakymus dabar.

* * *

Lietuvių Meno Sąjunga išleido dvi puikias dainas chorams. Greitoj ateityj išsiuntinėsim visiems vienetams po kopiją. Pirmoji "Rankpelnio Kanklės"—Aurė Žvaigo; antroji Stasio Jasilionio "Jaunosios Jėgos". Muzika kompozitoriaus Juozo Zilevičiaus. Chorai, gavę dainas peržiūrėjimui, prašomi siųsti užsakymus.

* * *

LMS Komitetas laikė posėdį pereitą šešta-

(Tąsa 4 pusl.)

Binghamton, N. Y.

Sausio 30 d. susišelpimo organizacija surengė gražų parengimą—vakarienę ir šokius, žemutinėj Lietuvių Svetainėje. Žmonių buvo gana daug ir visi gražiai linksminosi. Gaspadinės pagamino labai gardžią vakarienę iš visokių valgių—virtinių, bulvinių vėdarų ir mėsos. Taipgi buvo "keikso" ir kavos. Alaus davė tiems, kurie nenorėjo kavos. Žmonių buvo visokių pažiūrų ir visi linksminosi iki vėlumai—šoko, dainavo ir kalbėjosi apie įvairius dalykus. Rengėjams liks pelno.

Gaspadinėms priklauso didelis kreditas už tokios gardžios vakarienės pagaminimą.

Vakarienėj Dalyvavusi.

Philadelphia, Pa.

Sausio 30 d. po vadovyste darbininkų susivienijimo bedarbiai pašalpgaviai pradėjo sėdėjimo streiką, centralinėj raštinėj, 1415 Cherry St., reikalaudami pakelti 20% pašelpą ir neatleisdinėt nuo W.P.A. darbų. Raštinės valdininkai ant greitųjų pasiuntė telegramą į Harrisburgą, klausdami, kas reikia daryti tokiame atsitikime. Atsakymą davė pranešdami, kad be 1-mos d. vasario negali nieko patarti.

Tačiaus raštinės padėjėjas bandė visokiais būdais aiškint, perkalbėt, kad sėdėjimo streikieriai apleistų vietą, bet jie griežtai atsisakė apleist vietą pakol neišpildys jų reikalavimų. Patartina mūsų simpatikam aplankyti juos ir suteikti paramos su maistu.

Mūsų "Laisvės" skaitytojai, organizacijų nariai ir visi rėmėjai nepatingėkit parinkti garsinimų-p as v e i kinimų del "Laisvės" rengiamo bankieto ir koncerto, kuris įvyks 18 d. balandžio. Del programos jau apsiėmė dalyvauti mainierių kvartetas iš Shenandorio, rūsų balalaikų orkestra, Statkevičiūtė. Šiemet bus dalis programos iš ispanų menininkų. Apie programą bus vėliau.

Rep.

Bilbao, Ispanija, vas. 4.—Respublikiečių valdžia suspendavo mirties bausmę vokiečiui kapitonui Von Einatten'ui, kuris buvo suimtas su grupe fašistų kareivių.

Manila.—Atsidarė 33-čias pasaulinis katalikų kongresas. Atidaryme dalyvavo 10,000 žmonių.

JŪS GALITE LAIMĖTI TURTĄ $100,000

Old Gold Kontestas Tiekia Jums Viso Amžiaus Progą

Jūs galite laimėti vieną iš 1,000 Piniginių Prizų (laimėjimų) sudarančių $200,000 įstodami į OLD GOLD CIGARETŲ Kontestą. Pirma dovana yra $100,000. Čia taipgi yra 999 kitų prizų. Šis kontestas susideda iš išsprendimų serijos Mįslių Paveikslų. Eikite pas savo artimiausių cigaretų pardavėję ir prašykite jo oficialių Old Gold Mįslių Paveikslų, VELTUI, sykiu su pilnom taisyklėm ir detališkumais apie šį kontestą. Čia nėra triksų ar sučiupimų. Vien tik jūsų išmanumas laimėja. Dvigubai-švelnus Old Gold tiekia jums viso amžiaus progą. Tėmykite šiame laikraštį tolimesnius pranešimus.

MENO SKYRIAUS DALIS

Biskis Žinių iš LMS C. K. Darbuotės

(Tąsa iš 3-čio puslapio)

dienį, sausio 30, tarp kito ko, nutarta: mokėt sekretoriui du doleriu į savaitę. Iki šiol centro komiteto sekretorius negaudavo jokio atlyginimo už darbą. Sekretoriui pagelbėti darinkta draugė A. Klimaitė.

Draugas J. Nalivaika, negalėdamas eit LMS Centro Komiteto pirmininko pareigas, delei to, kad turi galybę kitų darbų, atsisakė nuo pirmininkavimo. Jo vieton išrinktas draugas V. Bovinas, buvęs Lietuvių Meno Sąjungos sekretorius. Draugas Bovinas daug veikia meno srityje, tad tikimasi, kad jis dar su didesne energija imsis šio svarbaus darbo.

Ilgokai diskusuota, kaip suaktyvizuoti chorus ir pagilint Lietuvių Meno Sąjungos narių žinojimą. Pastaruoju laiku mūsų chorai ir dramų grupės aktyviai veikia operečių perstatymuose; dažnai dalyvauja su daina tarptautiniuose parengimuose ir lietuviškoj dirvoj išpildo dainų programas. Bet to nepakanka. LMS Centro Komitetui rūpi lavinimas veikėjų, kaip tai režisierių, chorvedžių, organizatorių, taipgi mums rūpi supažindinti sąjungos narius teoretiniai ir ideologiniai ir praplėst abelnai gilesnį supratimą apie meną ir jo įvairias šakas.

Žinoma, tai labai didelis ir ne vienų metų darbas, bet palengva rengiantis, planuojant, jis galima pravest gyveniman. Pirmąjį žingsnį pradėsime su paskaitom. Šį sezoną, New Yorko apielinkėse, kur tik galima, bus surengta paskaitos ir bus galima pasiųst prelegentai. LMS Centro Komitetas mielu noru suteiks prelegentus. Tolimesnes kolonijas pasiekti tenkinsimės pasiuntimu prelekcijų.

Taipgi nutarta siųsti chorams mėnesinį laišką informuojant, kas yra veikiama centre, apie centro planus ateities veikimui, apie veikalų ir dainų išleidimą, įvairius pasiūlymus-nurodymus ir abelnai suteikti daugiau žinių apie meno veiklą lietuviškoj dirvoj ir tarptautinėj. Tuos laiškus turės vienetai skaityti savo susirinkimuose.

Pranas Pakalniškis,
L. M. S. C. K. Sekretorius.

BOSTONO ŽINIOS

VEDA KORESPONDENTŲ BIURAS

Reikalinga Visiems Žinoti

Kaip žinote, bendra Mass. valstijos draugijų konferencija gale pereitų metų išdirbo įstatus ir sulig jų išrinko apskričio komitetą.

Tie įstatai pravartu žinoti visiems tiems, kurie suinteresuoti bendru visų draugijų veikimu.

Minėtoji konferencija manė šių įstatų atspausdinti atskirai ir pasiųsti draugijom. Bet tuo tarpu pasitenkinta tik paskelbimu spaudoj. Taigi, patartina "Laisvės" skaitytojams šiuos įstatus išsikirpti ir laikytis savo žinioj.

Štai jie:

Amerikos Lietuvių Kongreso Mass. Komiteto Konstitucija.

I. Tikslas.

1. Suvienyti pažangiuosius Amerikos lietuvius, kad jie galėtų bendromis jėgomis sekmingiau ginti darbo žmonių reikalus Amerikoje ir padėti Lietuvos liaudžiai kovoti už laisvę, demokratiją ir kulturinį progresą, kaip yra nutaręs 1936 metų Amerikos Lietuvių Kongresas Clevelande.

2. Skleisti apšvietą, rengiant paskaitas, diskusijas, prakalbas ir platinant naudingą darbininkams literatūrą.

3. Organizuoti jaunimą, auklėti jį pažangioje dvasioje ir pratinti prie visuomeninio veikimo.

4. Užmegsti ir palaikyti kiek galima glaudesnius ryšius su Amerikos Lietuvių Kongreso Veikiančiuoju Centro Komitetu.

II. Nariai.

1. Narys gali būt kiekviena lietuvių organizacija, sutinkanti su Amerikos Lietuvių Kongreso nutarimais, tikslais, ir pasižadanti vykinti juos gyveniman.

2. Narius priima kolonijų komitetai, kurie susideda iš vietos draugijų, kliubų ir kuopų atstovų.

3. Narį gali išbraukti už kenksmingą veikimą kolonijos komitetas, prie kurio toks narys priklauso, dviejų trečdalių balsų dauguma.

III. Kolonijų Komitetai.

1. Kolonijos komitetas gali būt įkurtas iš vietos organizacijų atstovų, gavus sutikimą iš Massachusetts Apskričio Komiteto.

2. Kolonijos komitetas veikia tik savo kolonijos ribose.

3. Kolonijos komiteto valdyba susideda iš pirmininko, sekretoriaus ir iždininko, kurie yra renkami to komiteto metiniame susirinkime.

4. Kolonijos komitetą likvidavus, jo turtas ir rekordai turi būt perduoti Mass. Apskričio Komiteto pirmininkui. O likvidavus apskritį, šiojo turtas perduodamas Centro Komitetui.

IV. Konferencijos

1. Massachusetts Apskričio Komiteto konferencijos įvyksta sykį į metus, o jei bus reikalo, tai Komiteto valdyba gali sušaukti ir nepaprastą konferenciją. Kolonijų komitetai taipgi gali pareikalauti nepaprastą konferenciją šaukti.

2. Konferencija išklauso Apskričio Valdybos raportus, apsvarsto patiektus jai sumanymus, pranešimus, ir sprendžia, ką su jais daryt. Apskričio Komitetas privalo pildyt konferencijos nutarimus.

V. Apskričio Komitetas

1. Apskričio Komitetas susideda iš septynių (7) narių, renkamų metinėj Apskričio konferencijoj vieniems metams.

2. Komitetas išsirenka sau pirmininką, vice-pirmininką, sekretorių ir kontrolės komisiją iš likusių trijų (3) narių.

VI. Konstitucija

1. Šią konstituciją gali pakeisti metinė Apskričio konferencija dviem balsų trečdaliais.

Pastaba: Šie įstatai buvo paskelbti "Keleivyj" gruodžio 30 d., pereitų metų. Bet "B. Žin." reporteriui teko juos nesenai gauti.

Trumpai Kalbant

Vasario 7 d., 376 Broadway (A. L. P. Kliube), Laisvės choras rengia įspudingą savo "amateur" vakarą. Juokų bus lig soties, nes kiekvienas choristas bandys ką nors imituoti ir juokus krėsti.

ALDLD. 2 kuopa paskutiniame savo susirinkime susilaukė 4 naujus narius. Bravo! Nusitarė išpildyt Apskričio uždėtą "bausmę" — sutvert dvi naujas kuopas, gaut kuodaugiausia naujų narių. Išrinkta komisija iš trijų draugų sutvarkyti nemažą kuopos knygyną ir platinti spaudą.

Reikalas ir čia būti!

Internacionalis Darbininkų Apsigynimas, vasario 12 d. (Lincolno gimtadienis) rengia didelį balių, Ritz Plaza salėj, 218 Huntington Ave.

Šokiai nuo 8 iki 2 naktį. Dainuos Wallace Thompson ir kiti.

Pereitą sekmadienį So. Bostono Komunistų Partija turėjo surengus vakarienę su programu. Gražiai padainavo jaunimas.

Nors vakarienė buvo atkelta iš 24 sausio (nenorėta pakenkti Gabijos chorui), nors buvo neganėtinai išgarsinta, bet reikia laikyti nusisekusia. Publika gyrėsi, kad ją skaniai pavaišino.

Bostoną lanko menininkai. Štai mūsų tautietis Rimša čia atidarė savo skulptūros parodą. Jis Lietuvoje plačiai paskilbęs skulptorius dar prieš karą.

Paroda yra Bostono International Institute, 190 Beacon St. Atidaryta nuo 1 v. dieną iki 10 val. vak., kasdien. Aplankyti parodą galima be jokios įžangos.

Darbo žmogui, pirmoj eilėj čia į akis krinta "Lietuvos Mokykla" — prie ratelio (carinės Rusijos laikais), ir "Artojas" — tas žemės kurmis.

Paroda baigsis 12 vasario.

O štai ant 296 Commonwealth Ave. dailininkas (nežinau: chinietis ar japonas) turi savo tapybos parodą. Tai Dr. Tehji Hsieh.

O štai pas mus gastroliuoja Vengrijos garsus smuikininkas Josef Szigeti. Bet jį paklausyti, broleli, jau pinigas kainuoja.

Beje, beje! O štai artimi mums žmonės — Hispano Progresivo Kliubas (Ispanų progresyvių) vasario 9 d. turės maskaradų šokius, 188 Hanover St.

Įdomu ispanus pamatyti ir juos paremti.

Bet viskas viskuo! Kas mylit šokti ir turit dar geras kojas, taisykitės vasario 22 d. Netruks pribėgti ta diena. O tą dieną abiejose salėse, 376 Broadway, rengia didelį balių ALDLD. 2 kp., A.L. Pil. kliubas, LDS. kuopos ir Laisvės choras.

O kaip gi apie lavinimąsi? Progresyvių Darbininkų Mokykla pradeda savo antrą semestrą nuo vasario 18 d. iki balandžio 16. Ar mes ir vėl nei vieno (ypač jaunuolio) ten nenusiųsim? O reikėtų.

Pereitą sekmadienį So. Bostono Draugijų įvyko susirinkimas. Toki susirinkimai nutarta turėti kiekvieną mėnesį, paskutinį nedėldienį. Visos draugijos, prisidėjusios prie bendro darbo, turėtų turėti nuolatinius savo atstovus.

Šis susirinkimas buvo neskaitlingas. Svarbiausia jame išklausytas Kontrolės Komisijos raportas (apyskaita telpa žemiau) ir nutarta surengti 16 vasario paminėjimas.

Mūrza Neglosto.

A. L. Kongreso Bostono Draugijų Komiteto Finansinė Atskaita.

Šių metų sausio 17 d. aukščiau minėto komiteto kontrolės komisija peržiūrėjo knygas ir išlaidų sąskaitas ir skelbia šią atskaitą visų žiniai.

Įeigos:

1. Liepos 3 d., 1936 m. per Dr. Šliupo prak. įplaukė	$52.00
2. Spalių 5 d., 1936 m. per prakalbas aukų surink.	$67.13
3. Lapkr. 1 d., per prakalbas prie durų gauta	$31.47
Aukų surinkta	$57.00
4. Lapkričio 1 d., pelnas nuo konfer. pietų	$6.71
5. Lapkričio 15 d. per bankėtą įplaukė	$391.00
6. Gruodžio 27 d. per prakalbas surinkta	$28.00
7. Aukų nuo P. Pagojo 5.00	
Viso 1936 gauta	**$638.31**

Išlaidos:

1. Už salę išmokėta:	
Dr. Šliupo prakalb.	$15.00
Spalių 5 prakalboms Ispanijos klausimu	$12.00
Lapkričio 1 prakalboms Lietuvos klausimu	$12.00
Gruodžio 27 prakal.	$12.00
Lapkričio 15 dieną bankėto išlaidos	$239.49
2. Kalbėtojams kelionės išlaidos:	
Dr. Šliupui	$10.00
R. Mizarai	9.40
A. Bimbai	7.00
M. J. Kundrotui	2.00
3. Skelbimai:	
Per radio	17.00
Spauda	11.75
4. Artistam atlyginta	1.00
5. Policijai	4.00
6. Delegatams į Amerikos Lietuvių Kongresą, Cleveland:	
V. Kvietkauskienei	25.00
J. Virbickui	25.00
St. Michelsonui	25.00
Dr. Pilkai	25.00
Andruliunienei	25.00
K. Barčienei	25.00
Viso išlaidų	$502.64
Pajamų	$638.31
Atmetus išlaidas	$502.64
Lieka pelno	$135.67
7. Iš pelno pasiųsta:	
Ispanijos darbininkams	$35.00
Amerikos Liet. Kongreso Centrui Chicagoje	$50.00
Viso	$85.00

Tokiu būdu, dabar pas iždininką A. Jankų lieka $50.67

Kontrolės Komisija:

J. Jankauskas,
Kazimieras Yasas,
Šukienė.

Lawrence, Mass.

Apie Viską.

Čion vienas iš didžiausių centrų yra tekstilinė išdirbystė. Dirbantieji darbininkai gal ir nesvajoja, kad būt galima padidint darbo našumas, vienok fabrikantai del savo godumo pelnui — vis bando tai šian, tai ten užkart daugiau mašinų, tai jas pertaisyt, pagreitint. Štai sausio 29 dieną Wood Mill (American Woolen Co.) karšimo skyriun atėjo "oficialai" ir pradėjo savo darbą, — tėmijimo darbą, t. y., ar tos mašinos pagreitint, ar jų daugiau pridėt. Bet kaip greit darbininkai suprato jų tikslą, taip greit apskelbė sėdėjimo streiką. Galų gale po dviejų valandų streiko fabriko perdėtiniai prašalino tuos "ekspertus," o darbininkai vėl ėjo savo pareigas.

Fabrikantai nusileido. Bet ar ilgam?...

Sausio 30 d. buvo surengta ALDLD ir LSS kuopų bendrai vakarienė, naudai Ispanijos gynėjų ir Lietuvos politinių kalinių parėmimui. Parengimas nusisekė iš visų atžvilgių kuogeriausiai. Laike vakarienės trumpas, bet tinkamas prakalbėles pasakė drgg. Urbonas ir Kondrat.

Tai reiškia, kad Lawrence'o progresyviai moka susitart bendriem reikalam, nežiūrint, jei kas ir sabotažuoja. Tai toks parengimas čion jau ne pirmas ir ne paskutinis. Iš abiejų pusių yra noras veikt ir ant toliau.

Neperseniai tilpo "Kel." korespondencija, kurioj atžymi komiteto rinkimus L. U. Kliubo ir L. S. Draugystės. Išeina juokinga, kad korespondento tapo "suparalyžuota" ranka ant protokolų raštininkų; kaip vienos, taip antros organizacijos sekretorių vardus išleido nepaminėjęs. Nors tuomi atsigauna mūsų broliai sklokininkai...

L. U. Kliubas ir L. S. Draugystė rengia šokius Kliubo svetainėj ant vas. 20 d. sušelpimui Jono Abako. Visi biznieriai gausiai aukauja tam parengimui.

Progresyviškam veikimui kenkia dirbimo fabrikuose skirtingos valandos arba "šiftai." Vienok Liaudies Choras rengiasi perstatyt komediją "Žentas iš Amerikos" ir koncertą ant kovo 7 d., o AL DLD. 37 kp. rengiasi perstatyt "Nihilistus" balandžio 10 d.

L. K. B. Koresp.

Skaitytojų Balsai

Vilkas Avies Kailyje

Tuo vilku avies kailyje yra P. Grigaitis, "N." redaktorius. Pažįstu jį jau virš 20 metų. Jis netaip, kaip velionis Kapsukas, kurio kalba buvo karštu raginimu nenuilstančiai dirbti socializmui ir būti prisirengusiais kovom už savo klasės reikalus. Grigaitis kaip ir atbulai. Jis liepia nesirūpinti ir laukti kol socializmas pats savaimi ateis. Kuomet, anot pasakos, kepti karveliai kris tiesiog į burną.

Ne sykį pamąstydavau, ar Grigaitis nėra tik veidmainys... Ir neklydau.

Kuomet dabar pasaulis kunkuliuoja kovomis ir perversmais; kuomet barbariškasai fašizmas rengiasi visiškai užsmaugt demokratiją; kuomet pasaulio susipratę darbininkai ir šiaip pažangūs žmonės eina į bendrą frontą, kad nugalėti fašistinį smaką, — Grigaitis tą frontą ardo, jam kelią pastoja. Jis kiek galėdamas putoja prieš Sovietų Sąjungą. Jo socialistiškose akyse Sovietų Sąjunga — "didžiausia nelaimė pasaulyje." Mat Sov. Sąjungoje nuversta amžiais buvusi tironija, panaikinta bedarbė ir dykaduoniai priversti dirbti. Tas, matomai, Grigaičio "socializmui" ir rodosi didžiausia nelaimė... Taip ir nori žmogus jam pasakyt: "tu esi fašistas, prisidengęs socialisto skraiste!"

Mano supratimu, apie tokį žmogų nei kalbėti mūsų spaudoje nevertėtų, nuklydo kaip ta pasakiška avelė ir tegul eina sau po vel...

Bet Grigaitis ne avelė, o vilkas avies kailyje, tai už tai jis ir ūjamas.

Kai kas pasakys: "Mums reikalingas bendras frontas." Taip, tiesa; bet juk su Grigaičiu turėti bendras frontas be maž ką prilygtų tą patį, ką ėjimas į kokį bendrumą su Mussoliniu arba Hitleriu.

Pagaliaus, aiškinti per "Laisvę" "Naujienų" skaitytojams apie Grigaičio fašistiškumą, manau, neverta. Kurie skaito "N." ir joms tiki, tai tokie neskaito "Laisvės" ir jie nemato, kas ten rašoma. **Pilietis.**

Reumatizmas Sulaikomas Į 48 Valandas.

Naujas New Yorko daktaro vaistas tiekia linksmybę tūkstančiams— išvaro lauk reumatišką varginimą iš nugaros, sanarių ir muskulų.

Skausmai Paprastai Išeina Iš Pirmos Dienos

Nuodai jūsų kraujuje daro reumatiškus skausmus, sustingimus ir ištinimus, ir vargina jumis kiekvieną mėnesį pasijudinime. Pasiliuosavimui jums iš kančių jūs turite išvalyt nuodus iš savo kraujo!

Šio daktaro nauji vaistai greitai tai padaro. Jose nėra svaiginimų— saugus jauniems ir seniems, nesudaro pavojaus širdžiai. Jie vadinasi **BARUVACOL** ir jūs galite išbandyt juos sekamomis prielankiomis išlygomis. Iškirpkite šį skelbimą ir atsiųskite su savo vardu ir antrašu, (arba užeikite asmeniškai) į **Atkins Laboratory, 44 E. 63rd Street, New York City.** Nesiųskite pinigų. Užmokėkite laiškanešiui, $1.85 pridedant C. O. D. kaštus, kada jis atneš **BARUVACOL.** Naudokite jį 2 dienas (48 valandas). **Jeigu jūs nesijausite, kad skausmai prasišalino, grąžinkite nesunaudotus vaistus ir jūsų $1.85 bus sugrąžinti. Kam kesti dar kitą dieną?** Valandos: Šiokiom dienom nuo 10 iki 4. (Lith. Laisve)

Telephone Stagg 2-4409

A. Radzevičius
GRABORIUS
(UNDERTAKER)
Vedu šermenis ir palaidoju tinkamai ir už prieinamą kainą.
Parsamdau automobilius vestuvėm, parėm, krikštynom ir kitokiem reikalam.
402 Metropolitan Ave.
(Arti Marcy Avenue)
Brooklyn, N. Y.

Tel. Stagg 2-0783 NOTARY
Night Tel. Juniper 5-4912 PUBLIC
Juozas Levanda
(LEVANDAUSKAS)
GRABORIUS BALZAMUOTOJAS
Patarnauju visiems be skirtumo. Parsamdau automobilius kiekvienam reikale. Kainos žemos.
Ateikite ir persitikrinkite.
337 Union Avenue
Brooklyn, N. Y.
Namas tas pats, tiktai miesto patvarkymu pamainytas numeris buvusio 107 Union Avenue.

Tel. TRObridge 6330
Dr. John Repshis
(Repšys)
LIETUVIS GYDYTOJAS
278 Harvard St.,
kampas Inman St., arti Cenral Skvero,
CAMBRIDGE, MASS.
OFISO VALANDOS:
2-4 ir 7-9 vakare
Nedėliomis ir šventadieniais: 10-12 ryte

BERN. J. SHAWKONIS
(AŠAKUNAS)
NAUJAS
LIETUVIS GRABORIUS IR BALSAMUOTOJAS
LAISNIUOTAS
New York ir New Jersey Valstijoje
Graborystės reikale visada jums mielai patarnaus pigiai.
306 John Street,
Harrison, N. J.
Telefonas: Harrison 6-1693

Tel. Virginia 7-4499
Barry P. Shalins
(ŠALINSKAS)
LIETUVIS GRABORIUS
Suteikiam Garbingas Laidotuves nepaisant kaštų.
Turim puikiai įtaisytą Koplyčią ir salę del po šermenų pietų.
Teikiam nemokamai vėliausios mados automobilius.
84-02 JAMAICA AVE.
Prieš Forest Parkway
WOODHAVEN, L. I., N. Y.

Stephen Aromiskis
(Armakauskas)
Laisniuotas Graborius
NOTARY PUBLIC
423 Metropolitan Ave.
Brooklyn, N. Y.
Telefonas: EVergreen 7-4335

MEDUS
"Naudokite medų vietoje cukraus"—sako Dr. J. J. Kaškiaučius. Kreipkitės tuojaus į "Laisvę" ir įsigykite
MEDAUS
Ne tada laikas vaigyti medų, kada jau apsergate šalčiu. Valgykite medų, kad nesirgtumėte.
"LAISVĖS" ANTRAŠAS
427 Lorimer St., B'klyn, N. Y.

Skubėkit Įsigyti Naujas Knygas

1. **J. STALINAS**—Pranešimas apie SSRS Konstitucijos Projektą VIII visasąjunginiam Ypatingam Sovietų suvažiavime. Kaina 15 centų.
2. **SSRS KONSTITUCIJA**—Užtvirtina VIII Ypatingame Sovietų Suvažiavime. Kaina 15 centų.
3. **K. MARKSAS ir F. ENGELSAS**—Komunistų Partijos manifestas naujai atredaguotas ir gražiai išleistas. Kaina 15 centų.

"Laisvė", 427 Lorimer Street, Brooklyn, N. Y.

NAUJOJE VIETOJE

NAUJOJ VIETOJ KEPAME TIKRĄ LIETUVIŠKĄ DUONĄ IR VISOKIUS PYRAGUS BEI KEIKSUS.

Mes perkame geriausios rūšies miltus—tas reiškia, kad mūsų duonoj nėra jokių dažų nei chemikalų. Mūsų duoną valgydami sutaupysite pinigų, nesirgsite, nereikės išmokėti gydytojui. **Pristatome į visas dalis—Brooklyno ir apielinkės, į krautuves ir į pavienius namus; taipgi siunčiam ir į kitus miestus.**

Tel. Evergreen 7-8538 **Sav. V. LUKOŠEVIČIUS**

DETROITO LIETUVIŲ DARBININKŲ APTIEKA
Čia randasi lietuviška aptieka, kurioje galima pirkti vaistus daug prieinamesne kaina, negu kitur dabartiniu laiku.
A. M. KISHON, Aptiekorius Savininkas
8701 JOS CAMPAU AVE., DETROIT, MICH.

EASTON, PA.

Pasekmingas ALDLD 13 Kp. Moterų Parengimas.

Šeštadienį, 30 d. sausio ALDLD 13 kp. moterų komitetas rengė savo pirmą parengimą, draugišką vakarėlį. Nors draugės moterys planavo rengti minėtą vakarą su prakalbomis ir pamarginimais, bet negaunant kalbėtojos tai dienai, nusitarta prakalbų rengimą atidėti ant vėliau, o surengti vien tik šokius. Ir reikia pasakyti, kad vakarėlis pasisekė visapusiškai. Susirinko gražios publikos pilna svetainė ir visi draugiškame upe linksminosi. Nežiūrint, kad įžanga buvo veltui, dar rengėjoms liko pelno suvirš $17.00. Dabar moterų komitetas planuoja sunaudoti tuos pinigus naudingiems moterų darbininkių reikalams, rengiant prelekcijas sveikatos ir ekonominiais klausimais, prakalbas, ir abelnai padarant pamatą užmezgimui draugiškesnių ryšių tarpe Eastono moterų darbininkių ir šeimininkių.

Labai gražią beskę su vaisiais, kuri buvo leidžiama laimėti, išlošė amerikonas, Russell Beers. Rengėjos nori ištarti širdingos padėkos žodį visom ir visiems, kurie tik kooperavo surengime minėto vakarėlio, draugams vyrams, kurie padėjo dirbti, ir sykiu visai publikai, kuri taip skaitlingai atsilankė ir parėmė mūsų pirmutinį žingsnį į platesnį veikimą. Ačiu!

Lenino Mirties Paminėjimas.

Lenino mirties paminėjimas buvo rengiamas 24 d. sausio, Easton Baking Co. svetainėje, su prakalba ir judžiais. Rengė vietinis skyrius Komunistų Partijos. Buvo rodomas Sovietų Sąjungoje gamintas judis "Potemkin," kuris labai susirinkusiai publikai patiko. Nors buvo pasižadėjęs kalbėti 3-čio distrikto K. P. organizatorius, d. Pat Toohey, bet ant nelaimės apsirgo gripu ir negalėjo pribūti, tad jo vietoje buvo prisiųstas d. Paterson, kuris pats būdamas streikuojančiu jūreiviu daug veikia minėtame streike. Jis plačiai kalbėjo apie pasaulinę situaciją surišant su Lenino mokymu, tačiaus biskelį per ilgai prakalbos užsitęsė ir publika nerimavo. Ateityje tokios ilgos prakalbos, ypatingai kada yra rodomi judžiai, bus vengiamos. Oras pasitaikė tą vakarą baisiai bjaurus, lijo ir šalo, kad net paeiti nebuvo galima, tai tapo sulaikyta didelė dalis publikos nuo dalyvavimo mitinge. Nors buvo renkamos aukos, tačiaus ir tas nepadėjo padengti išlaidų ir liko keletas dolerių deficito. Tačiaus rengėjai patenkinti, kad publikos atsilankė daugiau negu tikėtasi tokiame ore ir kad gauta keletą naujų narių į Komunistų Partiją.

Surengtas Didelis Mitingas Ispanijos Klausimu.

Sausio 20 d. Laikinas Eastono Komitetas Gelbėjimui Ispanijos Demokratijos buvo surenges didelį masinį mitingą Moose Auditorijoje. Dėta didžiausios pastangos, kad padarius mitingą tikrai milžinišku. Buvo užkviestas kalbėti žymus anglas rašėjas, Ralph Bates ir kiti pasižymėję darbuotojai del Ispanijos liaudies. Tačiaus tą vakarą pasitaikė tokis negeistinai bjaurus oras, kad didesnė pusė publikos jokiu būdu negalėjo atvykti ir dalyvavo tiktai ta dalis žmonių, kuriems Ispanijos liaudies laimėjimas yra labai arti prie širdies. Publikos galėjo būti keletas šimtų.

Ralph Bates, kuris tą dieną kalbėjo Chicagoje ir turėjo Eastonan atlėkti orlaiviu, negalėjo pribūti, nes oras sulaikė orlaivius nuo išlekimo, taipogi nepribuvo ir kunigas Hamlin, kaipo atstovas Ispanijos Komiteto, nes nelaboji influenza paguldė jį lovon. Hamlin vietoje kalbėjo gabus ir jaunas rašėjas Henry Hart, kuris suteikė naudingų faktų apie Ispanijos žmonių kovą prieš fašizmą. Svarbiausiu kalbėtojum buvo Fred Biedenkapp, pliušo audėjų unijos organizatorius iš New Yorko; jis jau gana gerai žinomas Eastono darbininkams ir pasakė ugningą prakalbą, iššaukiant spontaniškai gausingus aplodismentus kas keletą sakinių. Trečia kalbėtoja buvo taipogi rašėja ir laikraščių korespondentė Elizabeth Herbst, kuri neseniai lankėsi Vokietijoje ir Kuboje ir trumpai, bet aiškiai nušvietė žmonių gyvenimą prie fašistinio režimo Hitlerio ir Batistos. Mitingui pirmininkavo Mrs. Love, kuri užima žymią vietą Eastono socialiame ir visuomeniniame gyvenime. Taipgi aktyviai dalyvavo ir keletas Lafayette College profesorių ir studentų.

Aukų surinkta $144.40, o priskaitant pirmiau gautas nuo asmenų ir organizacijų susidarė netoli $200.00. Taipogi kailiasiuvių unijos atstovai atnešė ant estrados tą dieną ką tik pasiūtus 40 kailiniukų Ispanijos kovotojams; juos gamina kailiasiuviai paaukaujant savo darbą ir laiką, o kailius suteikė veltui vienas minėtos išdirbystės savininkas. Ir unijos atstovai pasižadėjo daugiau ir daugiau tų kailinių gaminti, kad sušelpus Ispanijos žmones.

Dabar yra renkami drabužiai, maistas ir medikamentai. Jau daugelis iš lietuvių yra aukavę gausiai drabužių ir kitokių reikmenų. Kurie dar turi atliekamų drabužių, perduokite komitetui po antrašu 214 Northampton St. (ant trečių lubų).

Reikia pagirti Eastono lietuvius, kad nežiūrint oro blogumo dalyvavo lietuvių nemažas skaičius ir gausiai prisidėjo aukomis. Reikia tikėtis, kad ir ateityje lietuviai suteiks nemažai kooperacijos Eastono Komitetui Gelbėjimui Ispanijos Demokratijos. **Eugenija.**

Baltimore, Md.

Iš Lenino Mirties Paminėjimo.

Leninas mirė, bet jo mokslas gyvuoja, žengia pirmyn. Tą aiškiai įrodė atsibuvęs mirties paminėjimas sausio 31 d. Lehman's Hall, 848 N. Howard St.

Ne tik publikos atsilankymu, bet ir vakaro programos turiningumu džiaugtis tereikia.

Vakaro pirmininkui Earl Dixon atidarius susirinkimą akysna metėsi didis Lenino paveikslas ant estrados papuoštas raudonomis vėliavomis, ir gražiai uniformuotas, suderintas didžiulis "Freiheit" žydų choras, kuris vien tik garsais sudainuodamas darbininkų laidotuvių maršą pridavė vakarui ytin svarbų požymį. Girdėjome ir mylimąją Lenino dainą, "Kalinio Dainą" ir daugelį kitų, pasidėkavojant jų gabiam chorvedžiui gražiai sumokintų.

Rusų-Ukrainų choras irgi uniformuotose drapanose teikė malonų įspudį savo skambiomis tam vakarui specialiai pritaikytomis dainomis.

Kam gi nėra žinomas Bob Minor? Jo didžių darbų vertingumą susirinkusieji, kurių buvo apie 1000, įvertino griausmingu plojimu jam svetainėje pasirodžius.

Jo kalba tai istorijos Amerikos ir pasaulio darbininkų kovos lapai. Ir vien tik pasišventimas tam darbui taip ryškiai mintis rišti gali.

Suvarginta, sudaužyta civilio karo Sovietų Sąjunga, jo akimis matyta, bet šiandien pergalinga savo industrijomis pasaulio šalis (nekuriais klausimais dar nepasiekusi Suvienytas Valstijas). Jos galingoji Raudonoji Armija, centras mokslo, kultūros, tai padėka savo garsiąjam vadui draugui Leninui. Bet kovos verpetai su pergale vienoje šalyje nesibaigia. Ispanija, naujas kovų verpetų laukas.

Mūsų Bob Minor ir ten savo akimis matė kovas su fašistų gaujomis vadovaujant vokiečių nazių šturmininkams bei Italijos juodmarškininkams.

Madridas, centras kovų naikinamas nazių bombininkų, širdis ir akys, kad daugiau nekaltų kūdikių pražudžius, kurie užaugę, žino, pasiliks atkakliausi fašistų priešai, tai vokiečių fašistų taikomas siekinys.

Ne vien aiškiais vaizdais, pergyventais kovose, baigta šis paminėjimas, bet aukos irgi reikalingos. Suaukauta 171 doleris, kurie bus sunaudoti svarbiausiems gyvenimo iškeltiems klausimams.

Gerai pamenu, kiek daug džiaugsmo baltimoriečiams suteikė atsilankymas Youth Theatre iš New Yorko keletas metų tam atgal (pirmu kartu).

Gal mažai kas iš mūsų pamanėme, kad ant vietos Baltimorėje randasi nei kiek ne mažiau talentų, pašvęstų dailei.

Susitvėrimas tarpusavyje Workers Theatre of Baltimore buvo tik branduolys to svarbaus darbo, ką davė progą visiems pamatyti sulošimas veikalo "His Jewels", Vanguard Theatre grupės.

Perstatymas gyvenimo "share croper" North Carolina miestelyje. Nors trumpas, bet vaizdingas. Geros kloties menininkams! **Vinco Duktė.**

Waterbury, Conn.

Remia Ispanijos Demokratiją

Sausio 30 d. Ispanijos demokratijos rėmimo komitetas surengė pramogą Ispanijos liaudies parėmimui. Rusų svetainėje žmonės netilpo. Pelno liks apie $600.00. Nepaisant kaip kas ką sakytų ar šaipytųsi, bet toks darbas prilygsta prie revoliucinio ar demokratinio judėjimo. Bet dar vis lietuvių didėsės draugijos ir kliubai neparemia Ispanijos liaudies demokratijos ir tų našlaičių, kurių tėvai žuvo demokratijos gynime. Nors daug narių remia, bet viršūnės tyli. Geriems demokratams reiktų demokratiją ir paremti.

Buvo ir koncertinė programa: Leah Shneroff — piano solo.

Rosita Nicolas — vocal solo.

Carmencita Lopez ir Isabel Mereado — klasiškos šokikės.

Profesorius Gimenes, pianistas.

Kalbėjo Daniel Alonso.

O sausio 27 d. turčių viešbutyj, The Elton Hotel, katalikiškų vyčių ("Knights of Columbus") bankiete kunigas Aloysius J. Hogan ir J. Swift, kalbėdami skelbė karą Liaudies Frontui, demokratijai ir komunizmui. Kodel gi jie neskelbs karo liaudies vienybei, kuomet išgali lėbauti turčių viešbučiuose su gražiomis panelėmis. Jiems neapeina, kad ta liaudis nužeminta, pavergta, kankinama. Tai geras antausis tiems reakcijos lekajams — po jų skelbto karo, už dviejų dienų, plačioji liaudis taip gausiai parėmė Ispanijos liaudį. Taip ir reikia.

Demokratijos Šalininkas.

Kviečiame visus į ALDLD 28 kp. susirinkimą. Kalbės kunigas Edgar Jackson, susirinkime temoj: "Bažnyčia ir Revoliucija." Susirinkimas įvyks vasario 9 d., 774 Bank St., 7:30 val. vakare. Draugai, visi būkime laiku. Argi nežingeidu, kunigas bus "bedievių" mitinge ir kalbės apie revoliuciją. **D. Š.**

New Britain, Conn.

Moterys, Merginos Streikuoja.

New Britain Shirt Co. dirba vien tik moterys ir merginos. Šioj prakaitinėj dirbtuvėj per keletą kartų apkarpyta ir taip vergiškos merginų-moterų algos; bet savininkam vis permažai. Tad šiuo sykiu užsimojo įvesti pointų sistemą, sulyg kuria ir vėl bus mažinimas algų. Darbininkės, šio mažinimo algų negalėdamos pakęsti, sausio 27 d. stojo į streiką ir jį veda solidariai. Visos darbininkės jau susirašė į uniją ir kas dieną laiko pikieto liniją prie dirbtuvės vartų.

Savininkai kėsinasi visokiais būdais išprovokuoti pikietuotojas, pašaukia policiją jas nuvaikyti nuo dirbtuvės vartų, bet jos to nepaiso.

Šioje dirbtuvėje sako dirba apie 150 darbininkių, jaunų ir senesnių. Bet uždarbis savaitėje tik apie $7-$8; vos kelios teuždirba virš tos sumos. Keliolika yra dirbančių ir lietuvių moterų ir merginų. Streikierės susirinkimus laiko Lietuvių svetainėje.

Laimingai laimėti kovą!

- - -

Saus. 30 d. Lietuvių svetainėje buvo didelis pokilis suruoštas O ir J. Aukščiunam per jų dukteris, sūnų ir kai kurias gentis del paminėjimo jų 25 metų ženybinio gyvenimo. Matėsi, kad Aukščiunai turi gražų būrį pritarėjų, kad tiek daug susirinko ant jiem suruošto pokilio. Berods, didžiosios draugijos ne tankiai suruošia tokius didelius pareñgimus, kaip šis buvo. Kai kurie kalbėdami palinkėjo ilgo gyvenimo Aukščiunam ir, gardžiai pasivalgę, skirstėsi vėlai nakties laike į namučius.

Aukščiunai stiprūs demokratijos pritarėjai ir rimto būdo žmonės.

- - -

Tarpe lenkų darbininkų judėjimas nesiplečia. Tad kunigam gera rugiapjūtis. Kelios dienos atgal įvykusiame lenkų bankiete parapijonai kun. B. sudėjo $2,000 dovanų. Tarpe kitų svečių dalyvavo gubernatorius Cross, kuriam gal ir patinka tokis žmonių išnaudojimas ir tamsinimas.

- - -

ALDLD., LDS ir Meno visų trijų apskričių valdybos susirinkę sausio 24 d. čia laikė posėdį, kuriame aldiečiai sudarė planus del sekmingo narių gavimo vajaus. Kuopom paskirtos kvotos ir už jos išpildymą bus suteikta dovana vėlukas, garbės ženklas.

Valdybos narių buvo pageidauta, kad moterų susirinkimai būtų šaukti didesnėse kolonijose.

Apie menininkų apskričio valdybą buvo veik visų išsireikšta, kad jie per lėtai veikia, net nė į posėdį nelabai kreipė domės, dauguma iš valdybos narių neatsilankė. Jei valdyba nesukrus prie darbo, tai gali susilaukti nuo chorų narių ir papeikimo.

- - -

Į naujų metų pasitikimo vakarienę literatūros kuopa kvietė žmones įvairiais būdais. Kai kurie negalėjo į ją pribūti, tai tikietą užsimokėjo kaipo bausmę; jais buvo: V. Ramanauskas, vietinis, ir J. Žemaitis, waterburietis. Ačiu už paramą. X.

PRANEŠIMAI IŠ KITUR

CLEVELAND, OHIO

Clevelando Visuomeniškas Mitingas F. B. Streiko Klausimu

Nedėlioje, 7 d. vasario, 8 val. vakaro, Miesto Auditorijoj yra šaukiamas platus Fisher Body Streiko klausimu mitingas. Kalbės Haywood Broun, John L. Lewis ir visa eilė C. I. O. darbuotojų ir Clevelando visuomenės atstovų. "Vilnies" ir "Laisvės" skaitytojai padėkite šį mitingą išgarsinti, kad sutraukus mažiausiai 10,000 žmonių į šį taip svarbų mitingą. Padėkime Fisher Body streikieriams supažindinti Clevelando visuomenę su G. M. darbininkų streiku. (30-31)

GREAT NECK, N. Y.

TDA 48 kuopos mėnesinis susirinkimas įvyks pirmadienį, 8 d. vasario, Kasmočienės Svetainėje, 8 v. v. Susirinkimas bus svarbus, todel visi nariai dalyvaukite. (30-31)

BAYONNE, N. J.

LAU Kliubas rengia paskutinį balių prieš užgavėnes, kuris įvyks vasario (Feb.) 7, pradžia 7:30 val. vakare, 10 W. 22nd St. Todel ateikite visi smagiai laiką praleist prie geros muzikos. Įžanga 25c.

Kviečia Komitetas. (30-31)

LICENSES

BEER WINE LIQUOR
Wholesale Retails

NOTICE is hereby given that License No. B 4627 has been issued to the undersigned to sell beer at retail under Section 76 of the Alcoholic Beverage Control Law at 1078 Flushing Avenue, Borough of Brooklyn, County of Kings, to be consumed on the premises.
DOMINIC VACCARO
1078 Flushing Ave., Brooklyn, N. Y.

NOTICE is hereby given that License No. B 4565 has been issued to the undersigned to sell beer at retail under Section 76 of the Alcoholic Beverage Control Law at 6811-A—18th Avenue, Borough of Brooklyn, County of Kings, to be consumed on the premises.
HILDA BREITMAN
(Breitman's Delicatessen Restaurant)
6811-A—18th Ave., Brooklyn, N. Y.

NOTICE is hereby given that License No. B 4629 has been issued to the undersigned to sell beer at retail under Section 76 of the Alcoholic Beverage Control Law at 47 Bond Street, Borough of Brooklyn, County of Kings, to be consumed on the premises.
KAY'S CAFETERIA, INC.
47 Bond St., Brooklyn, N. Y.

NOTICE is hereby given that License No. B 4637 has been issued to the undersigned to sell beer at retail under Section 76 of the Alcoholic Beverage Control Law at 102-104 White Street, Borough of Brooklyn, County of Kings, to be consumed on the premises.
AMERICAN DINER, INC.
102-104 White St., Brooklyn, N. Y.

NOTICE is hereby given that License No. B 4638 has been issued to the undersigned to sell beer at retail under Section 76 of the Alcoholic Beverage Control Law at 301 Palmetto Street, Borough of Brooklyn, County of Kings, to be consumed on the premises.
MICHAEL KEANEY
301 Palmetto St., Brooklyn, N. Y.

NOTICE is hereby given that License No. B 4644 has been issued to the undersigned to sell beer at retail under Section 76 of the Alcoholic Beverage Control Law at 445 Kings Highway, Borough of Brooklyn, County of Kings, to be consumed on the premises.
CAESAR DELICATESSEN and RESTAURANT, INC.
445 Kings Highway, Brooklyn, N. Y.

NOTICE is hereby given that License No. A 10920 has been issued to the undersigned to sell beer at retail under Section 75 of the Alcoholic Beverage Control Law at 2732 Ocean Avenue, Borough of Brooklyn, County of Kings, to be consumed off the premises.
HARRY FRIEDFELD
2732 Ocean Ave., Brooklyn, N. Y.

NOTICE is hereby given that License No. RL 7204 has been issued to the undersigned to sell beer, wine and liquor at retail under Section 132-A of the Alcoholic Beverage Control Law at 251 Cooper Street, Borough of Brooklyn, County of Kings, to be consumed on the premises
RAYMOND MAZEIKA
251 Cooper St., Brooklyn, N. Y.

NOTICE is hereby given that License No. RL 7007 has been issued to the undersigned to sell beer, wine and liquor at retail under Section 132-A of the Alcoholic Beverage Control Law at 790 Blake Avenue, Borough of Brooklyn, County of Kings, to be consumed on the premises
HARRY FELLNER
790 Blake Ave., Brooklyn, N. Y.

Dr. Herman Mendlowitz
33 METAI PRAKTIKOS
522 Bedford Avenue
arti Taylor St., Brooklyn, N. Y.
Tel. Evergreen 7-1312
OFISO VALANDOS
nuo 1--3 dieną ir nuo 7--8 vakare
NEDĖLIOMIS
Nuo 10 iki 12 val. iš ryto
FLATBUSH OFISAS
2220 Avenue J
Kampas E. 23rd St.

VYRŲ IR MOTERŲ LIGOS GYDOMOS NAUJOVIŠKAIS BŪDAIS

Kraujo ir Odos Ligos, Nervų Suirimai, Slogos ir Chroniški Skaudulliai, Nervų ir Abelnas Nusilpimas, Skilvio ir Žarnų Sugedimai, Hemorrhoidai ar kiti Mėšlažarnės bei Laukan Ėjimo Nesveikumai, kaipo skausmo ir nesmagumų priežastys, Strėnų Gėlimas, Sciatica, Neuralgia, Nervų Įdegimas ir Chroniški Reumatiški keblumai, Nosies, Gerklės, Plaučių, Plaučinių Dūdų, Inkstų Netvarkumai ir kitos ligos Vyrų ir Moterų yra sekmingai gydomos su patenkinančiomis ir greitomis pasėkomis; o jeigu turite kokią ligą, kurios jūs nesuprantate, pasiklauskite manęs su pasitikėjimu, ir jūsų nesveikumas bus jums išaiškintas. Kraujo Tyrimai, Šlapimo Analyzė, X-spinduliai, Serumų Įleidimai ir Čiepijimai. Sąlygos yra prieinamos. Pasitarimai veltui.

DR. L. ZINS
Virš 25 Metų Praktikos
110 East 16 St., N. Y.
Tarp 4th Ave. ir Irving Pl.
Valandos 9 A. M. iki 7 P. M.
Sekmadieniais 9 A. M. iki 3 P. M.
(MES KALBAME LIETUVIŠKAI)

OAKLAND ir SAN FRANCISCO, CALIF.

LDS 58 kp. svarbus susirinkimas įvyks 6 d. vasario pas dd. Karosus, 2023—12th Ave., Oaklande. Visi nariai malonėkite būti ir naujų narių atsiveskite. Pradėkime naujus metus su dideliu skaičium naujų narių. Mūsų susirinkimas laikomas vieną sykį į du mėnesiu, tai turime labai daug dalykų apkalbėti. Išgirsime raportą iš konferencijos prieš karą ir fašizmą ir iš Darbininkų Legislatūros Suvažiavimą, Sacramentoj. Prie to, noriu pridėti, kad turime ligonę, kuri jau serga virš trijų mėnesių, tai drg. Urbanienė. Ji randasi San Francisco ligoninėj, 1001 Potrero St., Ward J., Lova num. 18. Prašome kitų narių atlankyti ligonę.

Kitas svarbus susirinkimas, tai yra ALDLD 153 kp., San Francisco, įvyks 5 d. vasario. Šios kuopos susirinkimai įvyks kas pirmą penktadienį po kiekvieno mėnesio, po num. 1886 Mission St., Roerch Hall, Room 16. Kurie užsimokės už 1937 m., gaus gražią ir brangią dovaną. Čia ir išgirsime virš minėtus raportus, ir taip pat iš Amerikos Lietuvių Kongreso veikimo.

FOTOGRAFAS

Traukiu paveikslus familijų, vestuvių, kitokių grupių ir pavienių.

Iš senų padarau naujus paveikslus ir krajavus sudarau su amerikoniškais. Reikalui esant ir padidinu tokio dydžio, kokio pageidaujama. Taipgi atmaliavoju įvairiom spalvom.

JONAS STOKES
512 Marion St., kamp. Broadway ir Stone Ave., tarpe Eastern Parkway ir Chauncey stočių BMT Line
BROOKLYN, N. Y.
Tel.: Glenmore 5-6191

Charles' Up To-Date BARBER SHOP
K. Degutis Savininkas
PLAUKŲ KIRPIMAS 25c
SKUTIMAS 15c
Prielankus Patarnavimas
100 Union Ave., Brooklyn
Tarp Ten Eyck ir Maujer Sts.

Clement Vokietaitis
LIETUVIS ADVOKATAS
113 West 42nd Street
NEW YORK CITY
Telefonas Bryant 9-7763
BROOKLYNO OFISAS
168 Grand Street
Brooklyn, N. Y.
Telefonas Evergreen 8-7179

Telephone: EVergreen 8-9770
J. GARŠVA
Graborius (Undertaker)
Laidotuvių Direktorius
Išbalzamuoja ir laidoja numirusius ant visokių kapinių; parsamdo automobilius ir karietas veselijoms, krikštynoms ir pasivažinėjimams.
231 Bedford Avenue
Brooklyn, N. Y.

VARPO KEPTUVĖ
36-42 Stagg St. Tel. Stagg 2-5938 Brooklyn, N. Y.
Varpo Keptuvės Kėksai Vestuvėm ir Parėm Yra Skaniausi.

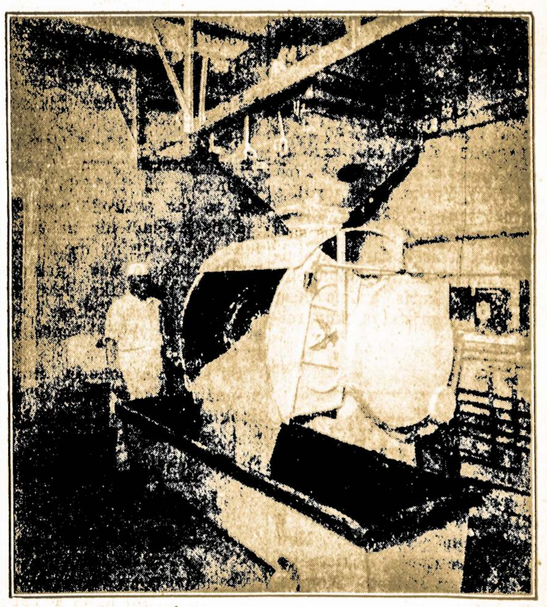

Čia Parodoma Dalis Varpo Keptuvės, Kur Kepama duonos: rūgšti ruginė, saldi ruginė, čielų kviečių, čielų rugių, senvičiam duona, balta duona, Caleh ir raisin duona. Taipgi kepama roliai ir bandukės. Puikiausias pasirinkimas skaniausių kėksų-pyragų: Pineapple Cake, Apple Cake, Cheese Cake, Coffee Cake, Butter Cake, Bunke ir Spice Cake, Stollen, Doughnuts, Pies, Pasteries, Apple Turnovere ir Jelly Rolls.
Siunčiame duoną per paštą į kitus miestus, specialiai greitai pristatu. Ant jūsų pareikalavimo, suteiksime informacijas apie svorį ir kainas.
Antrašas: 36-42 Stagg Street, Brooklyn, N. Y.

Lietuvių Anglių Kompanija
Pirmos klasės anglis, geriausios rūšies ir pilnas svoris—2000 svarų tonas, tai lengiškas svoris. Pristatome greit į jūsų namus. Prašome įsitėmyti adresą ir telefoną.
Telefonuokite: EVergreen 7-1661
arba užeikite pasikalbėti į ofisą
485 Grand St., Brooklyn, N. Y.
Kampas Union Ave. ir Gran St.
TRU-EMBER COAL COMPANY
485 Grand Street Brooklyn, N. Y.
(LIETUVIŲ ANGLIŲ KOMPANIJA)
Telefonas: EVergreen 7-1661

NEW YORKO IR APIELINKĖS ŽINIOS

"Laisvės" Bazaras Jau Šią Savaitę

Bazaras yra svarbus šaltinis mūsų įstaigai sausuoju žiemos sezonu. Kiekvienas velijantis savo dienraščiui pasilaikyt ir bujot privalo suteikt bazarui kokią nors dovaną. Dovanų laukiame netiktai iš vietinių brooklyniečių, bet iš visur. Jau matėte eilę vardų draugų iš kitų miestų, kurie prisiuntė dovanų.

Šiom dienom gavome dovanų nuo sekančių draugų:

Mary Kučinskaitė, iš Shenandoah, Pa., prisiuntė gražų militarišką setą, šukos, šepečiai plaukam šukuot ir nagam pielyčiukė.

Draugė **Reinhardt,** brooklynietė, padovanojo bazarui puikų didelį rankom apmegzstą abrūsą ir moteriškus naktinius marškinius.

Mary Aitutis, taipgi brooklynietė, atsiuntė gražią lininę staltiesę su 6 skepetaitėm ir dolerį pinigais nupirkimui daiktų vaikų dienom.

Drg. **K. Viltrakiūtė** padovanojo kavai virt stiklinę (tai brangus naujos mados indas), prie stalo patarnavimui tacą, lininę puikią staltiesę su penkiom skepetaitėm ir dėžutę moterim naudot pauderio ir perfumo buteliuką.

Pinigais bazarą apdovanojo **Antanas Mažonas,** iš Brooklyno, su $2 ir **P. Stankevičius,** iš Jamaica, su $1.

Už tuos pinigus bus nupirkta Vaikų Dienai įvairių daiktų, kurie vaikam bus parduodami nuo cento iki dešimtuko.

Bazaras prasidės ketvirtadienį, 11 d. vasario. Prašome visus būt bazare.

P. Buknys.

Sukaktuvės ir "Dvaro Bernas" Jau Rytoj

Mes, Lietuvių Darbininkų Susivienijimo 50-ta kuopa, turėsime 6-šių metų sukaktuvių parengimą, kuriame bus lošiamas juokingas veikalas "Dvaro Bernas." Ir tos sukaktuvės ir lošimas "Dvaro Berno" įvyks jau rytoj, nedėlioje, 7-tą dieną vasario (Feb.), 1937, Community Kliubo svetainėje, 723—5th Avenue, So. Brooklyne. Šokiai prasidės 4:30 po pietų, vaidinimas—7 val. vakare; po vaidinimo vėl šokiai iki vėlumai.

J. JUŠKA,
"Dvaro Berno" rolėj.

Taigi, kviečiam visus Brooklyno ir apylinkės lietuvius atsilankyti pas mus ir pasisvečiuoti mūsų kolonijoj. Mes užtikrinam, kad būsite užganėdinti, nes matysite puikų veikalą ir linksmai pasišoksite prie geros orkestros.

Iki šiolei kitų kolonijų draugai ir draugės mažai lankėsi į mūsų parengimus, bet šitą sykį mes manom, kad jie atkreips atydą ir bent sykį atsilankys skaitlingai, kad mums priduoti daugiau energijos mūsų darbininkiškame veikime.

Kviečia,

Rengimo Komisija.

Plaučių Uždegimas ir Influenza

JOHN L. RICE
(New Yorko Miesto Sveikatos Komisijonierius)

Šią žiemą influenza pasirodė šios šalies įvairiose dalyse, ir kaikuriose vietose daug žmonių plaučių uždegimu apsirgo, mirties rata nuo šios ligos buvo gana augšta. Paprastai, influenza skirtinga nuo paprasto šalčio, bet vistiek turi daug paprasto šalčio apsireiškimų. Ne visada plaučių uždegimo pradžia buvo šaltis, bet daug šia liga sergančių turėjo apleistus šalčius. Galima tą patį sakyti apie tūlus džiovos atsitikimus taipgi.

Per pereitus kelis mėnesius, su influenzos pasirodymu New Yorko mieste, kelios didelės kompanijos, kurios samdo gerą skaitlių darbininkų, priėmė planą ir būtų gerai, jeigu ir kiti tokį planą sektų. Jeigu darbininkas atėjo į darbą su šalčiu, jis buvo pasiųstas atgal namon. Darbdavys tikėjo, kad tas greičiau išbaigs šaltį, ir kas svarbiausia, tai sergantis kitiems darbininkams tą šalį neperduos.

Jeigu kiekvienas žmogus, kuris paprastu šalčiu serga, taip darytų, tai tiek daug žmonių nesirgtų. Šalčiu sergantis prigrūstame traukinyje, arba kitoj vietoj, pradeda kosėti ir čiaudėti, ir į trumpiausią laiką visą orą apkrečia, kiti tą orą turi kvėpuoti—taip, kad visai netyčiomis nuo vieno neatsargaus žmogaus kiti žmonės užsikrečia.

Išvengimui paprasto šalčio reikia sekti šiuos patarimus:

Reikia valgyti užtektinai maistingo maisto.

Gerti daug vandens.

Miegoti nors aštuonias valandas kas nakt.

Namą reikia gerai išvėdinti. Netik, kad oras būtų šviežias ir tinkamos temperatūros, bet ir tinkamo drėgnumo.

Dėvėti drabužius pagal orą, neatšaldyti kūno.

Nevartot kitų žmonių abrusus namuose, kur pasirodo šaltis.

Neiti prie tų, kurie šalčiu serga.

Jeigu pagauni šaltį, tai tuoj atsigulk, pašauk savo gydytoją. Nebandykite save gydyti su visokiomis garsinamomis gyduolėmis. Nėr geresnių patarimų už tuos, kuriuos tau gydytojas duos.

F. L. I. S.

Jaunų Vyrų Sąjunga Rengiasi Baliui

Lietuvių Jaunų Vyrų Sąjunga ruošiasi apvaikščiot meilės dieną (Valentine) jos išvakarėse, 13 vasario, su šaunum balium savo patalpoj, 425 Grand St., Brooklyne. Sakoma, kad meilužių patronas būsiąs asmeniškai ir suraminsiąs nuliūdusias bei apdovanosiąs laimingas širdis.

Rep.

Mitingai Trockizmo Klausimu

Apart didžiojo masinio mitingo trockizmo klausimu Madison Sq. Gardene penktadienio vakarą, 5 vasario, New Yorke ir Brooklyne įvyko ir dar įvyks eilė mažesnių lokalinių mitingų. Vienas tokių bus šį sekmadienį, 5 W. 110th St., Harleme, kur kalbės Fordas ir Hathaway. Kitas bus pirmadienį, Academy of Music, 30 Lafayette Ave., Brooklyne. Čion kalbės Hathaway ir Newton.

Rep.

Suraižė Teismabučio Suolus

Koks padykėlis ar paikšas suraižė britva ar peiliu desėtkus oda dengtų sėdynių teismabutyje prie Pennsylvania ir Liberty Avenues, Brooklyne. Tą padarė bėgiu dviejų savaičių.

Lankėsi Draugas Gasiūnas

Ketvirtadienį lankėsi Brooklyne d. Jonas Gasiūnas, Augščiausios Prieglaudos Lietuvių Amerikoje Centro sekretorius iš Pittsburgh, Pa. Jis čion pribuvo organizacijos reikalais, taipgi aplankė "Laisvę" ir Lietuvių Darb. Susivienijimo Centro raštinę.

Rep.

Gal Nauja Žmogvagystė?

Troko drauveris Lenwick sugrįžo į savo samdytojo garadžių 70 Vanderbilt Ave., Brooklyne, ir rado ant sienos sekamą notą: "Jei nori matyt savo bosą gyvu, gauk $5,000 arba jo daugiau nematysi." Jis perdavė notą policijai. Dalykas tiriama.

Perbrangus Rūkymas

Pennsylvania te ismabutyje vėl 32 rūkoriai užsimokėjo po $1 baudos už rūkymą subvėse. Juos areštuodino Sveikatos Departmento agentai, kurie dabar veda specialį vajų už švarą subvėse. Tas pats laukia ir spjaudytojus subvėse ir ant šaligatvių.

Tai Bent Miegalius!

Wyona pirtyje, 392 Wyona St., Brooklyne, trūko didžiulis boileris, kurio eksplozija sukrėtė visą apylinkę, apardė namą ir sužeidė du žmones. Bet ji neišbudino vieno "kostumerio." Jį prikėlė policija, kada atėjo apžiūrinėti namą. Nustebęs, jis skubiai apsirengė ir išėjo.

Drabužiai Ispanijai

Ispanijoj kovos dar vis tebesitęsia ir visokeriopa parama juo labiau reikalinga dabar. Ir greičiau, geriau, nes blokada prieš Ispanijos Liaudies Fronto valdžią stiprinama visur, kur tik fašizmo šalininkai turi įtakos arba pajėgia neutralumo migla apdumti demokratijos šalininkus.

Pastaruoju laiku pundą drabužių Ispanijos kovotojų šeimynoms atnešė J. Lazauskienė.

Kas dar turite dėvėtų, ypatingai šiltų drabužių, nelaikykite padėtus, bet tuoj surinkite ir nuvežkite 227 West 17th St., New Yorke. Kas negalite nuvežt ten—atvežkite antradienių vakarais į "Laisvės" svetainę. Tais vakarais svetainėj randasi lietuvių jaunuolių komitetas, kuris priims jūsų dovanas ir pristatys, kur reikia.

I. D.

Pikietuoja Krautuves, kur Parduoda Nazių Prekes

Penktadienį pikietuota Art E. Weiss, N. Sobel, Inc., ir Nat. Weinstock, Inc., New Yorke, krautuvės. Pikietą vedė Bendras Boikoto Komitetas, kurį sudaro Amerikos Žydų Darbo Komitetas.

Minėtos kompanijos nupirko apie $250,000 vertės kailių nesenai buvusiuose fėruose Leipzige, Vokietijoj.

Kailiasiuvių Unijos manadžeris Ben Gold ir minėtas komitetas turėjo pasitarimą ir išleido bendrą pareiškimą, kuriame sako, kad bus šaukiama streikan darbininkai visų tų šapų ar krautuvių, kur rasis fašistų prekės.

Joe Collins, 4 metų, nukrito žemyn nuo 4-to augšto vėdintuvu. Jis išliko gyvu, bet kojoj susižeidė.

Ne Tą Įkalino

Long Island ponus pusėtinai įbaugindavo "vaiduoklis" plėšikas, kuris nepastebėtas nakčia įslinkdavo į namus ir apiplėšdavo. Policija sugavo tūlą Clarence Johnson, kuris buvo paskaitytas tuo vaiduokliu, dar sužeistas suimant, pilnai "įrodytas" jo prasikaltimas ir pasiųstas į Sing Sing dešimčiai metų kalėjimo.

Tai buvo pereitą gegužės mėnesį. O dabar distrikto prokuroras Littleton per radio paskelbė, kad nuo uždarymo Johnsono kalėjiman piktadarybės sumažėjo.

Tikrajam "vaiduokliui," kuris sau ramiai gyveno, kuomet Johnsonas už jį sėdėjo kalėjime, to jau pasirodė perdaug, tad jis trečiadienio naktį apsuko lygiai tuziną namų trijų mylių atstume nuo policijos stoties ir susirinko, kas jam buvo reikalinga. Keliose vietose buvo sargybiniai šunės, bet ir tie nelojo.

Su sarmata policija turėjo pripažint, kad tikrasis "vaiduoklis" "tebesivaidina," kuomet jo vietoj kitas saugomas už grotų.

Jurginės Draugystės Smagus Balius

Jurginė Draugija turės savo 49-tą metinį balių šį vakarą, 6-tą vasario, didžiulėj Grand Paradise salėj, 318 Grand St., Brooklyne. Čion paimta ne tik didžioji, bet ir kita svetainė. Vienoj iš jų grieš Retikevičiaus orkestra lietuviškiem šokiam, o kitoj—Kaizos orkestra— amerikoniškiem šokiam. Įžanga 40c. Prasidės 6:30 vakaro.

Kaip žinia, linkėdami draugijos baliui gerų pasėkų, lietuviai komunistai, kurie tą patį vakarą turėjo paėmę savo bankietui, nukėlė savo bankietą-vakarienę net į 9-tą gegužės.

Rep.

Al. Kairukštis, Jaunas Lietuvis Artistas, Duos Prelekciją

Jaunas newarkietis **Al. Kairukštis** atvyksta šį pirmadienį į Brooklyną, kur jis duos įdomią prelekciją apie **Modernię Tapybą.** Prelekcijas rengia **Lietuvių Meno Sąjungos Centras.** Ši jau bus antra iš šešių prelekcijų, kurias minėta organizacija pasiryžo duoti brooklyniečiams meno mylėtojams.

Paskaita įdomi ne tik menininkams, bet ir visiems norintiems pažinti meną ir jo svarbą visuomeniniame gyvenime. Ta proga reiktų pasinaudot jauniem ir suaugusiem. Ši paskaita bus anglų kalboj.

Įvyks 8 vasario, 8 val. vakaro, 419 Lorimer St., Brooklyne. Įžanga veltui.

Jūrininkai Remia Savo Atstovus

Rytų Pajūrio ir Įlankos portų jūrininkai reikalauja, kad kompanijos tartųsi ir pasirašytų kontraktus su jūrininkų teisėtai išrinktais unijos viršininkais, ir kad duotų sąlygas dabar esančias Vakarų Pajūryje.

Jūrininkai labai pasipiktinę elgėsiu išmestų viršininkų, kurie lyg erkės skverbiasi į jų kūną, nors didele didžiuma balsų jūrininkai jau senai išsirinko kitus, tinkamesnius juos atstovauti žmones. Bosai irgi labai trokšta derėtis tik su išmestaisiais. Tas parodo, keno naudai toki viršininkai dirba.

J-kas.

Komunistų Kuopos Užgiria Maskvos Teismą

Šią savaitę desėtkai Komunistų Partijos kuopų ir šapų grupių savo mitinguose diskusavo trockistų teismą Maskvoje ir trockizmo pavojų darbininkų judėjimui čionai. Jos vienbalsiai išnešė teismo užgyrimo rezoliucijas ir šaukia savo brolius darbininkus čionai budėti prieš trockizmą unijose ir masinėse organizacijose.

Tarp pasisakiusių yra Washington Heights, Astorijos, Kings, sekcijos; taipgi karpenterių, spaustuvininkų ir daugelis kitų industrinių kuopų.

Lankėsi Draugas Gasiūnas

Ketvirtadienį lankėsi Brooklyne d. Jonas Gasiūnas, Augščiausios Prieglaudos Lietuvių Amerikoje Centro sekretorius iš Pittsburgh, Pa. Jis čion pribuvo organizacijos reikalais, taipgi aplankė "Laisvę" ir Lietuvių Darb. Susivienijimo Centro raštinę.

Rep.

Gal Nauja Žmogvagystė?

Troko drauveris Lenwick sugrįžo į savo samdytojo garadžių 70 Vanderbilt Ave., Brooklyne, ir rado ant sienos sekamą notą: "Jei nori matyt savo bosą gyvu, gauk $5,000 arba jo daugiau nematysi." Jis perdavė notą policijai. Dalykas tiriama.

Perbrangus Rūkymas

Pennsylvania te ismabutyje vėl 32 rūkoriai užsimokėjo po $1 baudos už rūkymą subvėse. Juos areštuodino Sveikatos Departmento agentai, kurie dabar veda specialį vajų už švarą subvėse. Tas pats laukia ir spjaudytojus subvėse ir ant šaligatvių.

Tai Bent Miegalius!

Wyona pirtyje, 392 Wyona St., Brooklyne, trūko didžiulis boileris, kurio eksplozija sukrėtė visą apylinkę, apardė namą ir sužeidė du žmones. Bet ji neišbudino vieno "kostumerio." Jį prikėlė policija, kada atėjo apžiūrinėti namą. Nustebęs, jis skubiai apsirengė ir išėjo.

PRAMOGOS
SO. BROOKLYN, N. Y.

LDS 50 kp. šešių metų sukaktuvių teatras ir balius įvyks sekmadienį, 7 d. vasario (February), 723—5th Ave., kampas 23rd St. Šokiai nuo 4:30 po pietų. O 7 val. vakare bus sulošta veikalas "Dvaro Bernas." Po vaidinimo vėl tęsis šokiai iki vėlai. Gera orkestra grieš šokiams. Hat Check 50c.

Visus kviečia **Komisija.**
(30-31)

Norintieji Pavalgyti Šviežių ir Skaniai Pagamintų Valgių
Eikite Į
Juozo Ažio Restaurantus
Dabar naujai įrengė gražiai išdekoravo Juozas Ažis savo restaurantą ant kampo
UNION AVE. IR METROPOLITAN AVE., BROOKLYNE
Čia jo paties priežiūroje gaminama valgiai ir suteikiama tinkamas patarnavimas
ANTRA JUOZO AŽIO VALGYKLA
"LAISVĖS" NAME, 417 LORIMER ST., BROOKLYNE
Čia Gaspadoriauja Pranas Mergiunas
Taipgi maistas visados šviežias, skaniai pagamintas ir prielankus patarnavimas.

INFLUENZA

New Yorko miesto sveikatos komisionierius laikraščiuose paskelbė, jog iš apie 7,000,000 žmonių gyvenančių New Yorke, 300,000 serga Influenza. Taigi būtų žingeidu sužinoti kiek visoje Amerikoje iš 120,-600,000 gyventojų serga toja epidemija?

Influenza yra staigus kūno valymo krizis, panašus į šaltį ir yra išdavas netikusio maitinimosi. Tie žmonės netik influenza serga, bet ir kitokioms ligoms, kurių viduriai užkietėję, priskretę, kraujas ir visa kūno sistema reikalauja išvalymo. Vartojant NATURAL-LAX-HERB TEA nesibijo, nes jų niekibs influenza ir kitokios ligos. NATURAL-LAX-HERB TEA netik išvalo ir sutvarko vidurius, bet kraują ir visą kūno sistemą. Sergantieji ir sveiki tuojaus parsitraukite NATURAL-LAX-HERB TEA ir jūs patys persitikrinsite, jog aš sakau teisybę, nes aš esu išbandęs. N. L. H. Tea pakelis prekiuoja 50c. Prisiųskite Money Order už vieną bei daugiaus pakelių, o aš gavęs užsakymą, tuojaus pasiųsiu. Rašykit: **JOHN W. THOMSON, P. O. Box 186, Brooklyn, N.Y.**

MATEUŠAS SIMONAVIČIUS
GRAŽIAI ĮRENGTA SUSIĖJIMAM ĮSTAIGA

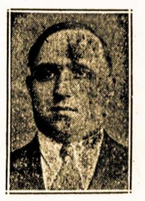

Vietos ir importuotos degtinės ir vynai geriausių bravorų alus ir Elius. Kada būsite Brooklyne, užeikite susipažintı.

Kiekvieną subatą karšta vakarienė. Atskiras kambarys, užėjimui su moterimis. Nedėliomis atdaras nuo 1 valandos dieną iki vėlai.

426 SOUTH 5th STREET, BROOKLYN, N. Y.
Blokas nuo Hewes eleveiterio stoties. Tel. Evergreen 7-8886

SAVO SVEIKATOS LABUI LANKYKITE
Rusiškas ir Turkiškas Pirtis
THE FLUSHING RUSSIAN & TURKISH BATHS, INC.
Žinomos Kaipo The Morrell Street Baths
29-31 Morrell St. Brooklyn, N. Y.
Ofiso Telefonas: Pulaski 5-1090, Vidui Tel. Pulaski 5-0750
ATDAROS DIENĄ IR NAKTĮ. NIEKAD NEUŽDAROS

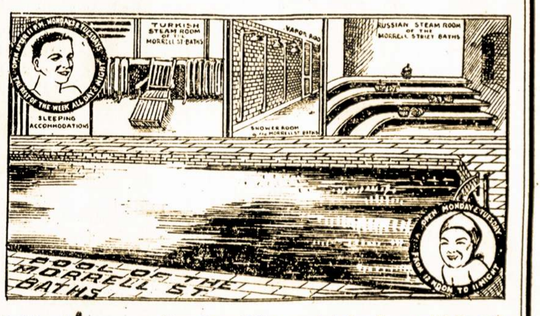

Puikiausias garas, rusiškas ir turkiškas garinis kambarys, didelis prūdas maudytis su šviežiu artezenišku vandeniu, puikiausi masažai, restauracija, barzdaskutykla, miegojimui patogumai.

Moterims Pirmadieniais ir Antradieniais nuo 12 Val. Dieną iki 11 Val. Vakare. Po 11 Val. Vyrams.

Vyrams Trečiadieniais, Ketvirtadieniais, Penktadieniais, Šeštadieniais ir Sekmadieniais—Visą Dieną ir Naktį

50c UŽ DIENĄ IR NAKTĮ

Šeštadienio naktį 75c. Specialės kainos savaitei.

49-tas METINIS
BALIUS
Rengia
ŠVENTO JURGIO DRAUGYSTĖ
Subatoje, 6 d. Vasario, 1937
nuo 6:30 vakare
GRAND PARADISE SVETAINĖJE
318 Grand Street, kampas Havemeyer, **Brooklyn, N. Y.**
ŠOKIAI BE PERTRAUKOS
Lietuviškiem Šokiam—Retikevičiaus Orkestra
Amerikoniškiem Šokiam — Kaizos Orkestra.
ĮŽANGA 40 CENTŲ ASMENIUI.
Širdingai užkviečiame visus.—KOMISIJA.

Telefonas: Humboldt 2-7964
DR. J. J. KAŠKIAUČIUS
530 Summer Ave., arti Chester Ave.
NEWARK, N. J.
Nėra valandų sekmadieniais.
VALANDOS: 2—4 ir 6—8.

NOTARY PUBLIC **TEL. STAGG 2-5043**
Matthew P. Ballas
(BIELIAUSKAS)
LAISNIUOTAS GRABORIUS
660 GRAND STREET BROOKLYN, N. Y.
Puikiai įrengtos dvi koplyčios duodamos mylimiems pašarvoti dovanai.
Nuliūdimo valandoj, kreipkitės pas mus, patarnavimas bus užtikrintas ir už prieinamą kainą.