Darbo Žmonių Dienraštis
Kaina $5.50 Metams
Brooklyne $7.00 Metams

LAISVĖ

THE LITHUANIAN DAILY

Visų Šalių Darbininkai, Vienykitės! Jūs Nieko Nepralaimėsit, Tik Retežius, o Išlaimėsit Pasaulį!

No. 80 | Telephone STagg 2-3878 | Brooklyn, N. Y., Pirmadienis, Balandžio (April) 5, 1937 | Pavienio Numerio Kaina 3c | Metai XXVII, Dienraščio XIX

400,000 Mainierių Pergalė

KRISLAI

Londono rinkimai.
Nepataisomas.
"Freiheit."
Kataliko balsas.
Stalino prakalbos.
Rašo *A. B.*

Nelabai senai Londone buvo miesto rinkimai. Labai gerai pasirodė Darbo Partija. Miesto valdžia pasilieka darbiečių rankose.

Anglijos Komunistų Partija savo kandidatų nestatė: rėmė Darbo Partijos kandidatus. Buržuazija nuo visų stogų šaukė, jog Darbo Partija jau esanti raudona nuo kojų iki galvos. Tas nieko buržuazijai nepagelbėjo.

Amerikos Darbo Federacijos prezidentas Green yra visai nepataisomas sutvėrimas. Ir dabar jisai viešai pasmerkė sėdėjimo streikus. Tas ponas tursinasi prieš stambųjį kapitalą.

Tuo tarpu net tokiam Jungt. Valstijų Kongrese streikieriai randa šilto pritarimo. Atstovų Bute karštai už streikierius kalbėjo Scott, Coffee, Bernhard ir kiti. Senate juos užtarė Wagner.

Draugų žydų dienraštis "Freiheit" susilaukė penkiolikos metų amžiaus. Tai didelis ir gražus įvykis mūsų revoliuciniam judėjime. Atsimenu, kaip penkiolika metų atgal kalbėjome ir diskusavome apie reikalingumą komunistinio dienraščio žydams darbininkams. Buvo nedrąsių draugų, bijojo daryti tą žygį. Bet Komunistų Partija pritarė ir buvo imtasi už darbo.

Didžiuojasi žydai draugai, didžiuojamės mes visi bolševikai "Freiheito" sukaktimi.

Vienas darbininkas, iš Gary, Ind., rašo "Daily Workeriui":

"Aš įstojau į Komunistų Partiją. Aš esu atsidavęs katalikas. Aš priėjau prie tokios išvados, butent, jeigu popiežius gali kalbėti prieš Kristaus mokymus (tuomi jis pagelbsti fašistams), tai aš galiu darbuotis prieš popiežiaus mokymus. Todel aš įstojau į Komunistų Partiją."

Labai puikiai šis darbininkas pasielgė. Popiežius padeda fašistams. Fašistai yra priešai katalikų darbininkų. Kurie nori kovoti prieš fašistus, tiems vieta Komunistų Partijoje.

Kovo 5 d. Sovietinės Komunistų Partijos komiteto susirinkime draugas Stalinas pasakė dvi prakalbas — vieną pradedant diskusijas, o kitą baigiant. Šios jo prakalbos nepaprastai svarbios. Jis parodo, kaip reikia kovoti prieš trockizmą, kaip pagerinti partijos ir Sovietų veiklą.

Gal neužilgo abi prakalbos pasirodys ir "Laisvėje." Lai kiekvienas jas perskaito. Iš šių prakalbų labai daug gali pasimokinti ir mūsų amerikinis veikimas.

Dar priminsime draugams: "Laisvės" korespondentų ir bendradarbių suvažiavimas įvyks bal. 10 d. Prasidės 1 val. po pietų. Prašome visus korespondentus — iš arti ir iš toli — pribūti laiku. Turėsime tiktai dvi sesijas. Tiek daug problemų, o tiek mažai laiko!

Drg. Andrulis jau maršrutuoja Connecticut valstijoje. Apart prakalbų sakymo, jis dar turės pasitarimus su draugais. Visi "Laisvės" skaitytojai turėtų dalyvauti tuose pasitarimuose.

Lietuvių Komunistų Centro Biuras ruošiasi išleisti keturių puslapių buletiną apie komunistų santikius su katalikais, apie popiežiaus ir vyskupų paskelbtą komunizmui karą. Pasidarys nemažai išlaidų. Draugai ir organizacijos turėtų paremti Agitacijos Fondą.

Kongresas Tyrinėsiąs Sėdėjimo Streikus, nors Roosevelto Valdžia Tam ir Nepritarianti

Washington. — Prezidentas Rooseveltas ir einantieji su juom kongreso vadai nenorėjo, kad kongresas imtų tyrinėti sėdėjimo streikus. Rooseveltas manąs, kad reikėtų bent palaukti, iki užsibaigs 67,000 automobilių darbininkų streikas prieš Chryslerio korporaciją, kaip buvo pranešta bal. 3 d.

Bet kongreso atstovų rūmo taisyklių komitetas dauguma balsų užgyrė įnešimą fašistinio kongresmano Dies tyrinėt sėdėjimo streikus.

Senatorius Byrnes įteikė senatui "pataisymą" prie Guffey-Vinson biliaus delei angliakasyklų, kur Byrnes išstoja prieš sėdėjimo streikus.

Numatoma, kad Dies sumanymas bus kongrese balsuojamas ateinantį ketvirtadienį, o Byrnes šį pirmadienį.

Atžagareiviai senatoriai pereitą penktadienį smerkė sėdėjimo streikus kaip "anarchiją;" tūli išsireiškė, kad tai esą pirmas žingsnis į revoliuciją.

Progresyvis senatorius Norris ir pažangesni kongresmanai gynė sėdėjimo streikus, kaipo teisėtą darbininkų kovos priemonę delei unijos pripažinimo ir sąlygų pagerinimo.

LIAUDIEČIAI APSUPA 10,000 FAŠISTŲ

Madrid. — Ispanijos liaudies armija bal. 3 d. užkirto kelia 10,000 Italijos ir Vokietijos fašistu, besitraukiančiu atgal linkui Cordobos, pietinėi Ispanijoi. Cordoba yra fašistų tvirtuma šiame fronte.

Fašistai dabar bando pasitraukti į Belmez, vakarų pusėn. Bet juos krikdo valdžios lėktuvai, neatlaidžiai atakuodami nazius ir Mussolinio fašistus bombomis ir kulkasvaidžių ugnim.

Bėgantieji atgal fašistai lieka faktinai apsupti, lyg į slastus įvaromi tarpkalnėse, 15 mylių nuo Cordobos.

Dabar fašistai Pozoblanco-Cordobos fronte dar kiek laikosi tik Hinojosoj del Duque, bet ir čia jų padėtis esanti beviltinga.

Sovietų Atstovas Pašiepia Trockio Teisintojus

New York.—Trockio "apgynimo komisija" išvyko į Meksika neva "pernagrinėt" Sovietų kaltinimus prieš Trockį, kaipo vadą teroristų ir galvažudžių, veikusių prieš Sovietų valdžia.

Washington. — Trockio gynėjai pasiūlė, kad Sovietų ambasadorius Trojanovskis perleistų savo valdžiai trockininkų pakvietimą atsiųst Sovietų atstovą į vadinamą "pernagrinėjima" kaltinimų prieš Trockį. Trojanovskis bal. 3 d. ta "pernagrinėjima" pavadino juokingu dalyku, nes "pernagrinėtojai" yra karšti Trockio gynėjai; tai tikrumoj pats Trockis bus ir "pernagrinėjimo" galva.

Hitleris Siunčia Nuodų Dujas prieš Liaudiečius

Valencia, Ispanija.—Liaudies valdžia kovo 3 d. viešai pareiškė, jog Hamburge, Vokietijoj, yra kraunama į laivus didelis daugis nuodingų karo duių. Jos gabenamos Ispanijos fašistam prieš liaudiečius.

Labai puikiai padarė Waterburio draugai. Komunistų Frakcija turėjo parengima ir pusę pelno paskyrė Agitacijos Fondui. O tai buvo $50. Graži parama. Ką veikia kitų kolonijų draugai?

Anglijai Negana Savo Plieno Sparčiai Ginkluotis

London. — Anglija taip smarkiai ginkluojasi, kad jos kasyklos ir fabrikai nepaspėja pagaminț kiek reikiant geležies ir plieno dirbimui ginklų ir amunicijos ir statymui karo laivų. Todėl Anglijos valdžia kovo 31 d. panaikino muitinius mokesčius už paprasto plieno įvežimą iš užsienių. Iki šiol plieno įvežėjai Anglijon turėjo mokėti po $15 muitų ant kiekvieno tono svetimo plieno.

Fordas Užtikrino Darbus Unijos Nariam

Kansas City, Missouri. — Fordo automobilių kompanija užtikrino Jungtinei Automobilių Darbininkų Unijai, kad nebus paleidinėjama iš darbo unijistai darbininkai. Todel antrasis unijos vice-prezidentas Ed. Hall patarė streikieriams sėdėtojams apleist Fordo fabriką ir sudaryt pikietą tik iš lauko pusės. Taip "sėdėtojai" ir padarė bal. 3 d. Dabar eina derybos tarp unijos ir Fordo atstovų. Streikas kilo todelį kad tas fabrikas paleidinėjo senesnius darbininkus.

Bilbao. — Savivaldiška Basku Respublika, šiaurinėj Ispanijoj, paskelbė visuotiną vyrų mobilizaciją prieš fašistus.

ISPANIJOS ARMIJA UŽĖMĖ OVEJO IR 2 KITU MIESTELIU

Madrid. — Ispanijos respublikos valdžia kovo 3 d. pranešė, kad jos kariuomenė sekmingai grumiasi pirmyn per Cordobos provinciją, ir atėmė iš fašistų Villahartą, Espielį ir Ovejo. Išmušdami italų, vokiečių ir ispanų fašistus iš Ovejo, respublikiečiai perkirto priešam gelžkelį iš Cordobos į Madridą. Jie paėmė nelaisvėn šimtus fašistų, tame skaičiuje 20 Mussolinio armijos oficierių.

FAŠISTAI PERDAUG GIRIASI LAIMĖJIMAIS PRIEŠ BASKUS

Burgos, Ispanija. — Fašistai bal. 3 d. pasigarsino, kad šiauriniame fronte jie nukovę bei sužeidę "15,000 baskų," respublikos gynėjų, ir atstūmę juos atgal 4 mylias, kad fašistam telikę tik 16 mylių iki Bilbao, sostinės Baskų Savivaldiškos Respublikos.

Bet šeštadienio žinios iš Hendaye, Franc., rodė, jog baskai katalikai milicininkai, daugiausia mainieriai, atmetė fašistus vėl 4 mylias atgal.

Madrid. — Fašistai keliais atvejais buvo atstūmę baskus kiek atgal, bet baskai, darydami šturmingas kontr-atakas, atgriebė daugelį savo pozicijų, apart Gorbea kalno. Respublikiečiai baskai, tačiau, apsupo fašistų raitelių būrį priekalnėj. 30 jų užmušė ir tris paėmė nelaisvėn.

Fašistai baisiausiu įnirtimu atakavo respublikiečius vokiškais ir itališkais tankais, šarvuotais automobiliais, patrankomis, orlaivių bombomis, kulkasvaidžiais ir rankinėmis granatomis. Respublikiečiai mirtinu atkaklumu gindami savo pozicijas, atsakė fašistam smūgis į smūgį. Kova dažnai perėjo į durklų ir peilių mūšius. Be kitko, buvo nuo kalnų ritami akmenys ir uolos ant priešų.

Ispanijos valdžios žiniomis, šiaurės-Bilbao fronto linija pasilieka beveik ta pati, nepaisant desperatiškų šturmavimų iš fašistų pusės.

Baskai turi 75,000 jau gerai pralavintos ir tinkamai ginkluotos kariuomenės ir milicijos prieš daug maž tokį pat skaičių nazių, italų ir ispanų fašistų.

Vėlesni United Press pranešimai iš Bilbao rodo, jog **baskai liaudiečiai jau atsiėmė atgal Gorbea kalną iš fašistu ir privertė juos pasitraukt nuo Ochandiano.** Nuviję priešus nuo kalnų, liaudiečiai nuplėšė fašistų iškelta karališką vėliavą. Pagrobė daug priešų ginklų ir amunicijos.

Perkeltas Varšavon Japonų Šnipas prieš SSRS

Maskva. — Japonija perkėlė į Varšavą savo šnipą S. Hiroshimą, buvusį Japonų atstovybės narį Maskvoj. Hiroshima buvo mokytojas trockistų teroristų, kaip jie patys liūdijo laike savo bylos Maskvoj. I. A. Kniazev ir kiti du trockistai tada parodė, kad jie buvo išdirbę sekančius planus prieš Sovietus: Kai prasidės karas prieš Sovietų šalį, tai trockistai sprogdins Sovietų geležinkelius, tiltus, degins ginklų ir amunicijos sandėlius, ardys Raudonosios Armijos traukinius ir užkrės mirtinų ligų bakterijomis vagonus, kuriais bus gabenama sovietinė kariuomenė.

Darbininkai Užėmė Fordo Automobilių Fabriką

Kansas City. — Fordo automobilių vietinis fabrikas, atmokėdamas darbininkams algas už pereitą savaitę, įdėjo į "pėdžių" konvertukus daugeliui senų darbininkų pranešimus, kad jie yra paleidžiami iš darbo. Jungtinė Auto. Darbininkų Unija pamatė, kad Fordas mėto laukan darbininkus, išdirbusius pas jį 5 iki 24 metų, o jų vietas atiduoda sau patinkamiem naujokam. Todėl 1,400 darbininkų paskelbė sėdėjimo streiką ir tuoj užėmė Fordo fabriką. Bematant, tūkstančiai kitų darbininkų pradėjo demonstruoti prie fabriko, užgirdami sėdėjimo streiką ir Jungtinę Auto. Darbininkų Uniją.

NAUJI ROMOS PULKAI PRIEŠ ISPANIJĄ

Paryžius. — Havas žinių agentūra praneša, jog kovo 23-24 d. buvo iš Italijos atsiųsta dar 10,000 ar daugiau kareivių Ispanijos fašistam per prieplauką Cadizą.

O Italija, kaipo narė tarptautinės nesikišimo komisijos, jau mėnuo atgal buvo pasirašius sustabdyt siuntimą savo neva "liuosnorių" kareivių prieš Ispanijos respubliką.

Šaunus Sovietų Lakūnų Žygis Cordoboje

Cordoba, Ispanija. — Fašistai praneša, jog 15 sovietinių lėktuvų netikėtai užklupo fašistinę tvirtumą Cordobą. Jie skrido visai žemai ir savo bombomis per kelias minutes padarė labai didelių nuostolių šiam fašistų centrui.

New Yorko Times korespondentas stebisi nepaprastu greičiu ir smarkumu tų sovietinių orlaivių. Apart padarytos fašistam medžiaginės žalos, tie orlaiviai nukovę 50 asmenų.

Yra suprantama, jog šiuo žygiu buvo keršijama fašistam už tai, kad jų lėktuvai šiaurėje, Durangoj, bombomis ir kulkasvaidžiais iššudė 200 nekariškių gyventojų ir sužeidė 600. Ten fašistų lakūnai, be kitko, išsprogdino 8 bombas stačiai ant protligių ligonbučio su 1,500 inamių ir kulkasvaidžiais žudė jo slauges ir tarnautojus.

Atšauktas Visuotinas Streikas Wilmingtone, Del.

Wilmington, Del. — Kadangi trokų savininkai jau sutiko derėtis del streiko baigimo su vežikų unijos atstovais, tai miesto darbo unijų centras atšaukė visuotina streika, kuris buvo paskelbtas bal. 3 d.

Ispanų Respublikiečiai Žygiuoja Trijuose Frontuose

Madrid. — Ispanijos armija vis žygiuoja pirmyn Cordobos, Asturijos ir El Prado frontuose ir atmuša priešus Baskų krašte, šiaurėje, kaip praneša N. Y. Times korespondentas H. L. Matthews (sekmadienio numeryj).

Respublikos gynėjai atmetė fašistus mylią ir ketvirtadalį atgal ties Aravaca, Madrido srityj, ir pagrobė 23 priešų kulkasvaidžius.

Cordobos fronte respublikiečiai šiomis dienomis yra pasivarę virš 12 mylių pirmyn. Fašistai jau pradeda bėgti iš Penarroya, gausingų angliakasyklų centro.

Asturijoj respublikos kariuomenė atėmė iš fašistų Somiedo ir nubloškė juos virš 4 mylių atgal.

Baskų krašte, šiaurėj, respublikiečiai išmušė fašistus iš Borbea kalno.

Bet liaudies valdžia pataria respublikos gynėjams perdaug nepasitikėti, kad fašistai jau "kaip ir nugalėti." Numato naujus šturmingus ofensyvos žygius iš fašistų pusės.

Paskutinėmis žiniomis, ne 10,000, bet **15,000 nazių ir italų fašistų traukiasi atgal ar bėga Cordobos fronte.**

Salamanca, Ispanija.—Fašistai praneša, kad jie atėmę iš liaudiečių porą kaimų Guadalajaros fronte ir atsikertą prieš respublikos jėgas apie 30 mylių nuo Burgos, fašistų "sostinės."

PAKELTA ALGA UŽ REGULIARĮ DARBĄ IR VIRŠLAIKIUS

NEW YORK. — Praeitą penktadienį vakare minkštųjų angliakasyklų kompanijos pasirašė dvejų metų sutartį su Jungtine Mainierių Unija. John L. Lewis, unijos prezidentas, su kitais jos vadais išreikalavo, kad kasyklų savininkai pridėjo po 50 centų algos per dieną keturiem šimtam tūkstančių mainierių.

Tuo būdu minkštosiose angliakasyklose šiaurinėse valstijose pamatinė mainierio alga bus $6, o pietinėse valstijose—$5.60 per dieną. Kompanijos turės mokėti pusantro sykio tiek už viršlaikius, virš 35 valandų savaitės.

Dirbantiem nuo tonų pridedama po 9 centus už kiekvieną toną. Dirbantieji prie mechaniško anglies krovimo ir prie konvejerių (didelių judamųjų diržų, kuriais perleidžiama anglis) gaus po 70 centų daugiau per dieną.

Unija iš pradžios reikalavo 30 valandų darbo savaitės. Bosai spyrėsi pailgint darbo laiką iki 40 valandų per savaitę, iki, pagaliau, susitarta palikt 35 valandas, kaip ir prie senosios sutarties.

Naujoji sutartis yra didelis laimėjimas Jungtinės Mainierių Unijos ir Industriniu Uniju Organizavimo Komiteto. 400,000 mainierių faktinai tik vieną dieną nėjo darban. Dar niekad pirmiaus Amerikoj toks didelis darbininkų skaičius taip greit nelaimėjo, kaip dabar minkštųju a n g l i a kasyklų mainieriai.

Sugrįžo Darban 15,000 General Motors Streikierių

Flint, Mich. — Sugrįžo dirbt 15,000 General Motors auto. darbininkų, kurie buvo pradėję naują sėdėjimo streiką. Unijos prezidentas Homer Martin juos nupeikė, kad sustreikavo, neatsiklausdami unijos viršininkų.

Prasidėjo derybos su General Motors bosais. Darbininkai skundžiasi, kad General Motors laužė sutartį, kuri buvo nesenai padaryta su unija.

SUŠAUDĖ 50 CHINŲ RAUPUOČIŲ

Hongkong, Chinija.—Pasitvirtina žinia, kad kariuomenė sušaudė 50 sergančių "nepagydomais" r a u p a is chiniečiu už tai, kad jie iš savo kolonijos eidavo ubagauti.

Bilbao, Ispanija. — Fašistų lėktuvai bombomis iššudė 400 civilių gyventojų Durango ir apygardoj.

LAISVĖ

LITHUANIAN DAILY PUBLISHED BY
The Laisve, Inc.
every day, except Sunday
46 TEN EYCK STREET, BROOKLYN, NEW YORK

SUBSCRIPTION RATES:

United States, per year	$5.50
Brooklyn, N. Y., per year	$7.00
Foreign countries, per year	$7.50
Canada and Brazil, per year	$5.50
United States, six months	$3.00
Brooklyn, N. Y., six months	$3.75
Foreign countries, six months	$4.00
Canada and Brazil, six months	$3.00

Entered as second class matter March 11, 1924, at the Post Office at Brooklyn, N. Y., under the Act of March 3, 1879.

Penki Socialistai Suomijos Ministerijoj

Naujasis Suomijos respublikos prezidentas Kallio pakvietė Progresyvės Partijos atstovą, A. K. Cajander, sudaryti valdžią. Pastarasis sudarė naują valdžią iš penkių socialistų ir penkių progresyvių. Suomijos Social-Demokratų Partijos prezidentas Vaino Tanner paskirtas finansų ministeriu, o kiti socialistai užima susisiekimo, prekybos, ir kt. mažesnių ministerijų valdymo vietas.

Užsienio reikalų ministeriu paliktas tas pats dr. Holsti, kuris nelabai senai lankėsi Sovietų Sąjungoj.

Suomijos parlamentą sudaro 300 atstovų. Iš jų aiškūs valdžios palaikytojai yra 143.

Dešinių Socialistų Suvažiavimas

Tuo metu, kai Chicagoj įvyko Amerikos Socialistų Partijos suvažiavimas, New Yorko valstijos dešinieji socialistai turėjo savo suvažiavimą. Jame nutarė pakeisti savo vardą: iki šiol jie vadinosi čia "People's Party" ("Žmonių Partija"), o dabar vadinsis dalimi Amerikos Social-Demokratų Federacijos.

Dešinieji mano, kad vadintis partija nėra tikslu, kadangi jie eina į Amerikos Darbo Partiją, veikiančią New Yorko valstijoj.

Šis vardo pakeitimas, matyti, buvo padarytas tuo tikslu, kad apėjus tą Darbo Partijos nutarimą, kuriuo draudžiama į Partiją priimti "kitas partijas."

Pačiam suvažiavime, pasak "New Leader" aprašymo, pasireiškė daug kritikos Darbo Partijos vadovybei. Pasirodo, kad tūli assemblymanai (New Yorko valstijos žemesniojo seimelio nariai), kuriuos toji partija laike rinkimų užgyrė kaipo progresyvius, balsavo prieš konstitucijos pataisymą, ribuojantį vaikų darbą!

Social-demokratai ruošiasi savo konvencijai, kuri įvyks gegužės mėnesio pabaigoj Pittsburgho mieste.

Ar Tai Gražu?

Dešiniųjų socialistų (social-demokratų) organas "New Leader" išlieja daug pagiežos prieš Amerikos Socialistų Partijos suvažiavimą, įvykusį Chicagoje. Laikraštis pareiškia, jog dabar Amerikos Socialistų Partiją valdą komunistai. Tai nieko toliau nuo tiesos. Komunistai turi savo partiją ir jie joje veikia. Socialistų Partijon sulindo trockistai, kuriuos "New Leader" krikštija "komunistais." Bet šitaip daryti negražu. Trockistai šiandien nuo komunistų stovi daug toliau, negu dešinieji socialistai. Su dešiniaisiais socialistais komunistai susitaria iki tam tikro laipsnio nors Ispanijos klausimu, o su trockistais—nieko panašaus.

Trockistai šiandien yra priešakinys būrys fašizmo. Jie gelbsti fašizmui apsimaskavę kairiomis frazėmis. Jie komunistus puola, Sovietų Sąjungą šmeižia, Ispanijos ir Francijos Liaudies Frontus niekina ir jiems kenkia panašiai, kaip fašistai.

Akiregyj to, "New Leader" trockistus vadina komunistais, o socialistus "socialistais" (kabutėse). Tai prasta logika ir dar prastesnė dešinių politinė dora!

Skandinavai Ispanijoj

Aną dieną mes šitoj pačioj vietoj stebėjomės, kad angliški laikraščiai, minėdami apie kovojančius savanorius Ispanijos lojalistų eilėse, suminėjo vokiečius, francūzus, lenkus, lietuvius ir kt. tautas, bet neminėjo skandinaviškų šalių savanorių.

Vėliau ateinančios iš Ispanijos žinios, tačiau, praneša, kad ten dalyvauja ir danų ir švedų.

Pasak RUNA žinių agentūros pranešimo, vienoj švedų savanorių divizijoj kovojo 56 asmenys. Iš jų šiuo tarpu fronte pasiliko tik 6. Keturi tapo užmušti, o 46 sužeisti. Pasirodo, kad šis švedų savanorių būrys nuvyko Ispanijon pradžioj karo ir ten yra gerai pasirodęs kovose.

Kovoja Ispanijoj ir airių savanorių, bet šių yra abiejose pusėse. Airijos fašistai pasiuntė būrį savo fašistų, bet nemažai airių yra lojalistų pusėje.

Dejuoja

So. Bostono lietuvių kunigų laikraštis dejuoja dėl to fakto, kad Ispanijos liaudiečių (lojalistų) fronte kovoja nemažai ir lietuvių. Jam nepatinka ir tai, kad mes renkame Ispanijos kovotojams aukas. Jis net atskaitų nori.

"Darbininkas" guodžiasi: "Bet 'tovaryščiai' teparodo savo pasekėjams, Ispanijos 'lojalistų' karo fronte nors vieną lietuvių komunistų 'lyderį'."

Mes tam laikraščiui galime tiek šiuo tarpu atsakyti: Kai ateis laikas, bus parodyta ir "lyderiai," bus parodyta, kas iš lietuvių kovoja Ispanijoj už demokratiją. Dabar reikia dėti visos pastangos nugalėjimui Ispanijoj fašizmo.

Lietuvos Kunigų Demagogija

Drg. Juraitis "Raud. Artojuje" rašo:

"XX a." skelbė naujieną: sumanė elektrifikuot Lietuvą. Ar ne kilnus užsimojimas? Ar nenuostabu bus, kad Lietuvos fašistai elektros srove apšvies Lietuvos samanotas bakužes? Šitą užsimojimą "XX a." sumanė įvykdyt per "tautos atsiklausimą". Jis talpino ankietą Lietuvos elektrifikacijos klausimu. Koks demokratizmas? Ištikrųjų iš tokio sumanymo fašistai gali kokio nors galo susilaukt. Juk visa Lietuvos liaudis dalyvaus elektrifikacijoj. Galima laukt, kad "XX a." šio sumanymo įgyvendinimui netrukus seimui įneš pasiūlymą: visą Lietuvą paverst darbo stovykla (hitleriškai—koncentracijos lageriu), o visą Lietuvos liaudį suvarys ton stovyklon akmenų tašyt, kurių pelnas eis elektrifikacijos reikalams. Mat lėšų trūksta, tuo nusiskundžia ir "XX a." ir siulo, pagal kalėdavimo paprotį—pradėt ubagauti. Ištikrųjų gal tokiu būdu ir galės surinkti gražią sumą pinigų, o paskui bilėtą nusipirkus, į užsienį pasprukt. Net ir į Ameriką siųs savo kalėdotojus.

Rašytojas nurodo, kad šis klerikalų ir fašistų manevras pravirs, "kaip jau pravirto ne vienas panašus manevras." Lietuvos kunigija, teigia d. Juraitis, tikrumoj mąsto daugiau apie Ispaniją, negu apie elektrifikavimą Lietuvos. Kai ten fašistų "valdžia" bus supliekta, kai demokratija laimės, tai ir pačioj Lietuvoj pradės darytis kunigams karšta ir be elektros.

Rabinas Wise Atsako

Trockistų suorganizuotas "Komitetas Ginti Trockiui" bando pasigauti kiekvieną žymesnį žmogų. Rašinėja laiškus, siuntinėja literatūrą, kalba asmeniškai kiekvienam šiek tiek viešam gyvenime pasirodžiusiam darbuotojui. Minėtas komitetas turi įtraukęs į savo tarpą keletą profesorių ir kitų politiniai nesusitupėjusių asmenų, kuriuos dabar ir naudoja trockizmo nuodų skleidimui žmonėse.

Vieną tokių pakvietimų gavo paskilbęs liberalas, rabinas S. S. Wise. Nieko nelaukęs, šis rabinas pasiuntė minėtiems džentelmanams atsakymą, kurio kopija įtalpinta "Soviet Russia Today" žurnale.

Savo laiške rabinas Wise nurodo, kad kovoti už politinę Trockiui prieglaudą būtų tuščias dalykas, kai jis tą prieglaudą turi Meksikoj. Kovoti už "laisvę žodžio," būtų dar durnesnis dalykas, kadangi Trockis tą žodį turi! Jo raštus (šmeižtus prieš komunistinį judėjimą ir Sovietų Sąjungą) talpina patys dešiniausi laikraščiai, hearstinio tipo laikraščiai ir už tai Trockis gauna brangiai užmokėti.

Trockistai, kaip jau mes seniau nurodėme, surado kitą "pagrindą" puolimui ant Sovietų Sąjungos: Trockis paskelbė, būk Sovietų Sąjungoj šiuo tarpu pradėtas anti-žydiškas judėjimas; būk kova prieš trockistus reiškia kovą prieš žydus! Šituo "pagrindu" trockistai mano pasigauti visą eilę žydų veikėjų ir nustatyti juos prieš komunistus ir Sovietų Sąjungą. Rabinas Wise labai teisingai tiems džentelmanams atsako ir šiuo reikalu. **"Jeigu kiti jo kaltinimai prieš Sovietų vyriausybę yra tik tiek paremti, kiek anti-semitizmas,"** rašo Wise, **"tai Trockis tuomet neturi jokio rimto kaltinimo."**

Atsakyta rimtai ir teisingai!

Kas Gero, Kas Taisytino?

Nuo pereito "Laisvės" šėrininkų suvažiavimo prabėgo jau metai. Tame suvažiavime, kaip ir pirmesniuose suvažiavimuose, šėrininkai diskusavo—planavo kaip dar daugiau išplėsti dienraštį "L.", kaip patobulinti raštus, idant būtų prieinamesnis laikraštis plačiom darbo masėm. trumpai, padaryti "Laisvę" liaudies laikraščiu. Tam priimtos rezoliucijos ir tt.

Šiandie, manau, visi sutiksime, kad per pastaruosius metus minimo suvažiavimo tarimai ir pageidavimai buvo kūnijami gyveniman ant kiek tai buvo galima. Pavarčius šių dienų "Laisvę" ir palyginus su praeities "Laisvė" tuojaus matosi skirtumas, kaip rašte, taip technikoj — padaryta nemaža pažanga . . .

Vienok, ar jau viskas tobula ir ar jau nieko neliko taisytino? Taip, yra trūkumų ir išvakarėse šėrininkų suvažiavimo, bal. 11 d., manau, bus ne pro šalį pagvildenti apie tai, kas taisytina.

Kas liečia dienraščio politinės linijos, neprisieina kalbėti. *Aiški ir nesvyruojanti.* Tačiaus techniškąją raštų pusę reikėtų tobulinti. Ir čia suglaustoj formoj patieksiu savo pasiūlymus. Pradėsime nuo Krislų.

1. Krislai skaitomi plačiausia ir į juos reikėtų atkreipti daugiau atydos rašant. Čia skaitytojas turėtų rasti tuos svarbiausius branduolius iš politikos ir revoliucinio judėjimo. Iš šios vietos reikėtų iškraustyti ant antro puslapio bent kokia polemika su tokiais Strazdais, Tysliavomis ir pan.

2. Pirmo puslapio pasaulinės žinios. Mano supratimu, čia trūksta įvairumo. Tankiai poratrejetas žinių užima visą puslapį. Reikėtų trumpinti ir daugiau jų. Jei sakysime, žinia yra didelės svarbos ir reikalinga platesnio aprašymo, tai pradžią dėti pirmame puslapy, o tąsą perkelti į vidurinius puslapius, tokiu būdu paliks vietos kitom žiniom.

3. Antras puslapis. Editoriolai, straipsniai ir šiaip svarbesni raštai. Apie šį puslapį tik tiek galima pasakyti: nekurie editoriolai perilgi.

4. Trečias, ketvirtas puslapiai įvairiuojasi. Seredomis telpa Moterų Skyrius. Ketvirtadieniais angliškas skyrius, gi penktadieniais Įvairumai, o šeštadieniais Meno Skyrius. Aišku, ir šie skyriai neliuosi nuo trūkumų, ypatingai angliškas skyrius skystokas, jame stokuoja politinių "vitaminų . . ."

5. Korespondencijos. Tiesa, turinys korespondencijų nemažą progresą padarė, bet stylius dar vis pasilieka senoviškas. Ši laikraščio dalis reikalauja reformų. Kaip dabar kad telpa korespondencijos, drąsiai galima sakyti, labai mažas skaičius skaitytojų jas skaito. Kodėl? Ar todėl, kad jos nesvarbios? Ne, jos svarbios, bet čia yra kita priežastis. Dabar ve kaip yra. Korespondencijų antgalviai: PHILADELPHIA, PA., PATERSON, N. J., SCRANTON, PA., BALTIMORE, MD., BOSTON, MASS. ir tt. Tankiausia po tais dideliais miestų vardų antgalviais jokio kito antgalvėlio nėra, apie ką rašoma, o seka sausai raštas — korespondencija. Pasekmė: apart autoriaus ir to miesto skaitytojų vargiai kas kreipia į jas domę — nepatraukiančios.

Manau, yra svarbiau žinia, įvykis, o ne miesto vardas. Dabar dedama didelėm raidėm miesto vardas, o kas ten įvyko, smulkutėm raidėm arba visai nieko (kalbu apie antgalvius). Kodėl nedaryti kaip tik priešingai. Pav.:

SUSTREIKAVO 500 SIUVĖJŲ, DARBININKAI SUSIORGANIZAVO Į UNIJĄ...

Baltimore, Md. — Bal. 1 d. darb. . .

Taip rašoma korespondencija patrauks skaitytoją prie skaitymo ištisos korespondencijos ir tuomi taps supažindintas su tąja kova, vedama tam mieste ir šiaip veikimu. O tas svarbu, todėl, kad vieno miesto darbininkai pasidalina žiniomis su kito miesto darbininkais, taipgi patyrimais ir tt.

Apie vietines, arba New Yorko žinias — raštus, palieku vietiniams.

Tai tokie mano pasiūlymai tobulinimui dien. "L.". Suvažiavę šėrininkai, esu tikras, kaip pirmiau taip ir dabar padarys gerų tarimų ir šiais metais dienraščio gerinime abelnai. Taipgi suvažiavę korespondentai-bendradarbiai be abejonės turės ant dienotvarkio svarbiausiu punktu, tai rašto techniką, tai gal ir mano šie keli žodžiai bus šiokia tokia kontribucija. *V. J. Senkevičius.*

Barcelona, Ispanija.—Francūzė ispanų fašistų šnipė Jeanne George įsimylėjo liaudies policininką ir jam prisipažino, ką jinai veikė. Tapo įkalinta 20 metų.

NEVILLE CHAMBERLAIN, kuris, manoma, užims dabartinio Anglijos premjero Stanley Baldwin vietą po karaliaus Jurgio karunavimo gegužės mėnesį.

A. P. L. A. REIKALAI

Svarbūs Susirinkimai

APLA. kuopų susirinkimai balandžio mėnesį labai svarbūs: rinkimas Centro Komiteto ir Seimo delegatų. Tik kelios kuopos turėjo rinkimus kovo mėnesį. Todel didelė didžiuma kuopų turės rinkimus balandžio mėn.

Kuopų valdybos turėtų atvirutėmis ar kitokiais būdais informuoti savo narius apie susirinkimų svarbumą ir ragінti, kad visi nariai dalyvautų. Visi nariai bendrai turėtų dabar svarstyti savo organizacijos reikalus ir įvairius sumanymus siųsti Seiman. Kad ir toliau nuo Centro gyvuojančios, kuopos turėtų dėt pastangas prisiųsti delegatus. Pavyzdingai pasielgė 4 kuopa, Shenandoah, Pa., išrinkdama net 4 delegatus.

Nurodymai apie rinkimus Centro Komiteto ir Seimo delegatų randasi kovo mėn. Centro laiške. Tais nurodymais reikia vaduotis.

Jeigu iki savo susirinkimų kuopos aplaikytų pertvarkytą vienybės planą, tai susirinkimuose turėtų apsvarstyti ir savo nuomonę Centrui pranešti. Bet jeigu šiame mėnesyj tas planas kuopų nepasiektų, tai tada gegužės mėnesio susirinkimuose teks jisai apsvarstyti.

Visus Seimui sumanymus, delegatų vardus ir adresus, balsavimo pasekmes reikia tuojaus po kuopų susirinkimų Centran pasiųsti.

Balandžio mėnesio susirinkimuose taipgi galima priimti ir naujus narius su vajaus laiku nustatytu įstojimu, jei tik tie nariai buvo prirašyti iki bal. 1. Todel, jei dar yra naujų narių, nereikia nieko abejot—galima juos priimti balandžio mėnesio susirinkimuose. Be to, ir vajui pasibaigus nereikėtų sustot naujus narius prirašinėti. Vajus, ar ne vajus—visada galima gaut naujų narių. Todel visi ir darbuokimės.

Seimas įvyks laike dviejų švenčių—geg. 30 ir 31, Pittsburgh, Pa. Tad ir nuolatos dirbantiems bus paranku būt Seimo delegatais ir laiku sugrįžti į darbą. Visi turėtumėm žiūrėti, kad šis APLA. 27-tas Seimas būtų skaitlingas delegatais ir vaisingas gerais tarimais.

APLA Centro Sekr.,
J. Gasiunas.

Sveikinimai "Laisvės" Suvažiavimui

Balsas Iš Clevelando "Laisvės" Suvažiavimo Reikalu

Aplaikėme laišką per drg. **K. Romandienę** iš Clevelando ir $19.00 aukų "Laisvės" Bendrovės Suvažiavimui. Aukavusių yra sekamai:

Po $1: P. Lesnikovskis, J. Daminaitis, Lipnickas, Samuolienė, Ch. Dargužis, J. Vaupša ir Andriuškevičius. B. Kirstukas, 95c. Po 50c.: K. Romandienė, Muziliauskas, P. Boika, Račkaitis, A. Dočkus, J. Mažeika, S. Mažeikienė, Pucevičienė, Gineikienė, Dr. Simans ir S. Kazelionis. J. Rudis, 35c. Po 25c.: R. Kliauga, J. Vasiliauskas, P. Nemura, P. Rodgers, M. Valenta ir Naujokienė. Karsokienė 10 centų.

Draugė Romandienė rašo: smulkių surinkta $4, viso $20.

"Vardai ne visi teisingai tapo surašyti. Aš manau, kad kai kurių aukos ar visai nepažymėtos ar neteisingai pažymėtos, bet mes pinigų radom $20. Draugai, kurių vardai nepažymėti, atleiskite. Visiems aukavusiems tariamę ačiu. **K. Romandienė,** rengimo komisijos narė."

P. S. Pinigų aplaikėme $19.00, nes vieną dolerį draugai išmokėjo K. P. vietos skyriui, sulig savo susitarimo. **"L." Adm.**

Tacoma, Wash.

Pasveikinimas "Laisvės dalininkų suvažiavimui iš tolimųjų vakarų, kuris skamba sekamai:

"Sveikinu dienraščio 'Laisvės' suvažiavimą ir linkiu iš gilumo savo širdies, kad dienraštis 'Laisvė' gyvuotų, bujotų ir stiprėtų; kad jis šviestų ir vadovautų darbininkų klasei visose jos kovose, kaip kad vadovavo iki šioliai ir vestų iki galui darbininkų klasės pasiliuosavimą iš alginės vergijos. Lai gyvuoja 'Laisvės' Dalininkų Suvažiavimas! Lai gyvuoja 'Laisvė'!

"Kartu su šiais linkėjimais siunčiu $1 auką. Gaila, kad daugiau neišgaliu. Draugiškai, **V. Kavaliauskas."**

Nashua, N. H.

Pas mus lankės d. E. Vilkaitė su prakalbų maršrutų. Tai buvo kovo 14 ir 15 dd. Bet žmonių lankėsi nedaug. Nežinia, kodel Nashua lietuviai darbininkai neįvertina tokių parengimų, kaip prakalbos. Man rodosi, kad turėjo būti pilna svetainė publikos, nes čionai retai prakalbos įvyksta.

Draugai, jau laikas būtų pabusti ir pradėti ką nors veikti. Visi matote, kas dedasi visam kapitalistiniam pasaulyje, kaip kapitalizmas smaugia be jokio pasigailėjimo. Ogi mūsų broliai darbininkai nė nepamislija, kad reikia vienytis ir kovoti už savo reikalus.

Draugė Vilkaitė labai gerai nurodė, kas yra darbininkiškas judėjimas.

Buvo renkamos aukos dėl padengimo lėšų. Aukojo sekamai: A. Viekšnis 50c.; po 25 c. J. Virbickas, F. Vainauskas, Pazniokas, A. Judyckas, K. Barauskas, V. Vilkauskas, V. Alikonis, J. Simutis; su smulkiomis surinkta $3.80.

15 d. kovo buvo vien tiktai moterims duota pamokos kas link sveikatos. Nors jų taipgi buvo nedaug, bet buvo užganėdintos d. E. Vilkaitės pamokomis. Moterys suaukavo irgi $1.45. Aukų viso surinkta $5.25. Tariu visiem dalyviams ir aukautojams širdingai ačiu.

Dabar turiu priminti, kad ALDLD 42 kuopa rengia prakalbas 30 d. balandžio, O'Donnell svetainėje, 20 High Street. Draugai ir draugės įsitėmykite gerai, nes bus geras kalbėtojas iš Chicagos, V. Andriulis, "Vilnies" redaktorius. Jis mum duos labai gerų pamokų ir turim susirinkti visi ir visos, visa lietuviška minia, išgirsti jo prakalbas *Nashuės Darbininkas.*

Religija ir Mokslas

Apie religijos priešinimąsi mokslui mes turime labai daug davinių. Istoriniai užrašai mums pasako, kaip pasibaisėtinai žiauriai krikščionybė kovojo prieš senesnių laikų mokslininkus ir prieš visą jų minties ir tyrinėjimų pažangą.

Religija liepia tikėti, o mokslas ragina žinoti. Religija remiasi neva dievo žodžiu-biblija, o mokslas-patyrimais ir įrodymais, kurie sutrempia biblijos pasakėles.

Tiesa, šiandien religija nebeturi tokios galios, kokią turėjo senovėje. Mokslo pažangos ji negalėjo užgniaužti taip, kaip ji ryžosi. Jos galia mokslo slopinimui sumenko. Tačiau, davinių turime užtektinai, kad įmačius religiją esant dar ir šiandien pastojančią kelią visokiai pažangai.

Religinių vadų suplanuotos ir įkūrtos pasauliniai garsios stebūklų vietos, šiandien nustoja savo vardo ir tos turėtos svarbos. Stebūklingų vietų, kuriose ligoniai atgauna sveikatą, akli praregi, raiši meta lazdas ir gražiai atsitiesę gali vaikščioti be ramsčių, buvo visose šalyse. Tik įtikėk--ir būsi sveikas,—mokino religijos skelbėjai. Jie tvirtindavo, kad ligos pareinančios nuo velnio ir tik stebūklas gali jas išgydyti. Bet ar patys jie įtikėjo ir pasveiko? Ar vyriausias katalikų tikybos galva, dabartinis "šventasis tėvas" jieškosi pagelbos stebūklingose vietose? Kas tau! Jis šaukiasi mokslo žmonių, medicinos praktikuotojų, daktarų pagelbos!

O ar krikščionybė nebuvo prakeikusi medicinos mokslo? Taip buvo. 1243 metais dominikonai vienuoliai uždraudė savo nariams tyrinėti mediciną ir gamtos filozofiją. Bažnyčia mokino, kad ligas gali gydyti maldos ir mišios, relikvijos ir medalikai. Bažnyčia buvo priešinga anatomijos mokslui, mokslui tiriančiam žmogaus kūno sudėtį ir veikmę. Ji draudė gydytojams skrosti lavonus neva tuo žvilgsniu, būk skrodimas mažinąs lavono pagarbą. Bet kam kam, tik jau ne bažnyčiai rūpi lavonų pagarba.

Tiek senovėje, tiek dabar mes matome bažnyčią gerbiant lavonus tik tuos, kurie gyvi būdami turėjo su bažnyčia glaudžius ryšius, arba jei lavonų globotojai nuperka bažnyčios pagarbą grynais pinigais. O kitaip —bažnyčia lavonus tik bjauriai išniekina.

Moderniškos anatomijos įkūrėjas, ispanas Andreas Vesalius, labai daug kovojo delei šitos svarbios mokslo šakos šešioliktame amžiuje. Jis buvo smarkiai teologų puolamas už tai, kad skrodęs gyvus žmones. Tas pasišventęs mokslui žmogus, nesutikęs su bažnyčia, paliko be pastogės . . .

Skiepijimas nuo raupų buvo kovojamas ir katalikų ir protestonų. Taip pat buvo smerkiami visi bandymai mažinti ligonių skausmus chloroformos ir eterio pagalba. Škotijoj krikščionys protestonai 1591 m. sudegino augštos kilmės moterį Eufame Macalyane delto, kad ji vartojo vaistus gimdymo skausmams sumažint. Dvasiškiai, kovodami prieš tatai, aiškino, jog sumažinimu moteriai gimdymo skausmų yra "naikinama viena pirmapradžio moters prakeikimo dalis," kurią, vadinasi, uždėjo jai pats dievas, už tat, kad ji moteris...

Jei šiandien bažnyčia yra truputį pakitėjusi, tai, aišku, tik delto, kad ji nebeturi galios. Jei ji galią turėtų, tai ir šiandien liepsnotų laužai deginą eretikus.

Bažnyčia, nebeturinti galios pati, pataikauja toms valdžioms, kurios turi galią. Ji sako, kad visokia vyriausybė paeinanti nuo dievo ir už tų vyriausybių palaikymą kalba maldas. Tačiau, šį seną posakį ji sako jau nebe visur. Pavyzdžiui, Sovietų Sąjungos vyriausybės ji nepriskaito nuo dievo paeinančios. Ji kovoja, šmeižia ir niekina šią vyriausybę. Jei sumanytų, tai ir visus pasakos velnius pakartų ant jos.

Pažinti istorinę religijos rolę yra itin svarbu. Nemažiau yra svarbu įžiūrėti ir šiandieninę jos rolę. O tatai nesunkiai galima padaryti skaitant laisvo turinio knygas ir blaiviomis akimis žvelgiant į bėgantį gyvenimą.

St. Jasilionis.

Įvairios Clevelando Žinios

Kalbėjo drg. Šolomskas; nauja kalbėtoja; majoras Burton susirūpino sėdėjimo streiku; ADF. planai neišdegė prieš CIO; darbininkai laimi; lietuvį nubaudė

Kovo 23 d. ALDLD 15-to Apskričio komitetas buvo surengęs prakalbas Centro sekr. D. M. Šolomskui. Be jo, kalbėjo A. Onda, Darbininkų Mokyklos direktorius, apie dabartinę miesto politiką. Jaunuolė Nelle Bubenčik-Rakickiutė kalbėjo jaunuolių klausimu. Draugas Šolomskas pasakė gerą prakalbą, kuri apėmė Detroito sėdėjimo streiką, Ispanijos liaudies kovas su tarptautiniu fašizmu, Sovietų Sąjungos daroma pažangą-trockistų teismą ir Lietuvą. Jo kalba susirinkusiems patiko. Po prakalbos Lyros Choras sudainavo tris dainelės. Atsilankiusieji sakė kits kitam, kad buvo geras, pamokinantis vakaras. Publikoj matėsi daugiaus katalikų, kaip pažangiųjų.

Šiose prakalbose turėjome naują kalbėtoją. Iki šiol Clevelande neturėjome jaunuolio-jaunuolės, kuri-kuris pasakytų žodį kitą dienos klausimu. Ta spraga-trūkumas asmenyje Nelle's Bubenčik bene bus užpildyta. Draugė Bubenčik pirmu kartu prieš publiką pasirodė ir jai gerai išėjo. Ji trumpai kalbėjo apie Amerikos jaunuolių atsibuvusį Kongresą Washingtone ir jų reikalus. Klausytojai susipažino, kad šios šalies jaunuoliai kovoja už šviesesnį rytojų. Jos kalba aiški ir balsas, kurį tik retas kalbėtojas turi. Apylinkės Ohio kolonijos turėtų ją pakviesti pakalbėti.

Paaiškėjo, kad mūsų "gerasis" majoras Burton "susirūpino" sėdėjimo streiko klausimu. Ir štai kovo 25 d. vietos spaudoj iškeliama faktas, kad majoras buvo pasiuntęs miesto Apsaugos padėjėją Detroitan "patirti", kas vadovauja sėdėjimo streikams. Mr. Chamberlain buvo tokiu "investigatorium," kuris sugrįžęs raportavo, kad "sėdėjimo streikus Detroite vadovauja požeminiai raketieriai", bet faktų nepaduoda. Taigi, Clevelando piliečiai, apsižiūrėkime su savo "draugais," kad jie neiškirstų šposo, bjauresnio negu priešai. Yra senas priežodis: "Dieve apsaugok nuo draugų, o nuo priešų mokėsiu apsiginti." O majoras Burton yra "neprigulmingas" republikonas, bet atsiduoda Hearstu!

ADF. viršininkai čion buvo užsibrėžę duoti smūgį Fisher Body A. A. D. unijos lokalui. John Frey paskyrė komandierium tam juodam darbui reakcionierių George McKinnon. McKinnon su tuzinu studzių suplanavo atidaryti verbavimo stotį netoli Fisher Body dirbtuvės. Sumanyta — padaryta. Bet toji jų stotis-headquarteris pabuvęs keturia savaites tuščias turėjo užsidaryti. McKinnonui pasirodžius prie Fisher Body dirbtuvės vartų jis nespėjo savo lapelių parodyti, turėjo nešti savo kailį, kol buvo sveikas. Dabar paaiški, kad jis jau atšauktas. Juodadarbio planai neišdegė—jis netinka nei Frey ir Ko.

Vietos kapitalistinė spauda paskelbė tabuliaciją, kurį parodo, jog šių metų trijų mėnesių bėgyje Clevelande plėšimai padidėjo ant 51% negu pernai tuo laiku. Per pustrečio mėn. laiko apiplėšimų buvo ant sumos $67,127. Pernai tuo pat laiku $40,400. Tas pats skaičius su prasikaltėlių skaičium. Prie šios sistemos tik piktadarystės ir gali tarpti. Majorai Burtonai joms padeda.

Superior Foundry darbininkai po dviejų dienų sėdėjimo streiko privertė kompaniją tartis ir pripažinti uniją. Darbininkai reikalauja sutrumpinimo darbo dienos ir pakėlimo algų. Darbdaviai sutiko kolektyviai tartis. Tai laimėjimas.

Penkiose skalbyklose išvengta streiko savininkams sutikus tartis su skalbyklų darbininkų unijos lokalo 52 viršininkais. Čia yra labiausiai išnaudojamos darbininkės. Bet pereitą rudenį prasidėjo organizuotis ir organizacijos pagelba nemažai laimėjo.

"Cleveland Press" šiomis dienomis pasirašė 18 mėnesių sutartį su Newspaper Guild. Visiems raštinės-redakcijos darbininkams pakelta algos, sutrumpinta valandos ir senatvės darbas užtikrintas. Taipgi pripažinta unija.

Albertas Sutkūnas nubaustas apsimokėti teismo lėšas ir padėtas metams priežiūrai už girtuoklystę ir plakimą 18 metų dukters Alvinos, kad pastaroji vieną vakarą savaitėj vėlai sugrįždavo namo.

Penn Square Teatre rodys šveicarišką judį "Eternal Mask". Šiame teatre rodoma visuomet geri paveikslai. Norint gerą judį-judžius pamatyti, Penn Square gali tą atsiekti.

ALDLD 15-to Apskr. Komitetas turės savo susirinkimą 4 d. bal., 920 E. 79th St. Nariai visi atsilankykite. Yra daug svarbių dalykų apsvarstymui. Susirinkimas įvyks 10 val. ryte Geistina, kad ir alternatai dalyvautų.

"Laisvės", "Vilnies" skaitytojai ir rėmėjai, visi pasižymėkime storai 11 d. balandžio. Tą dieną yra rengiamas spaudos "Spring Festival". Jį rengia keturių tautų darbininkiškos spaudos rėmėjai. Lietuviai neturime atsilikti. Stengkimės iš kalno įsigyti tikietų ir juos paplatinti tarpe savo kaimynų-draugų. Dr. J. N. Simans, 920 E. 79th St., tvarko ir išduoda tikietus.

"Youth of Maxim" Sovietų judį rodys bal. 3 ir 4 dienomis, Workers School, 1524 Propect Ave. Ateikite pamatyti! Subatoje, kaip 5, 7 ir 9 valandą. Nedėlioj: 2:30, 4:30, 7 ir 9 val. vakare.

M-ka.

Su 1 d. bal. General Electric kompanija čia pakėlė darbininkams algas po 5c. valandai. Bet vargiai darbininkai tuo pasikakins. Kompanija pernai padarė daugiau pelno, kaip bile metais nuo 1929 m. Čia dirba apie 3,500 darbininkų.

Guaranty Specialty Co., kurios dirbtuvė randasi prie E. 96th St. ir Lake Shore po savaitės streiko pripažino uniją ir pakėlė algas nuo 20 nuoš. iki 30 nuoš. Du trečdaliai čia dirba moterų-merginų. Algos buvo žemos ir bosas darbdavys Wright buvo viskas. Iš pradžių savininkas gązdino darbininkus, kad "iškelsiąs kitur dirbtuvę," bet veidmainiavo. Su CIO pagelba darbininkai-kės čia susiorganizavo ir pajuto savo spėką. Dirba apie 230 darbininkių-kų.

Taksimenai pirmu kartu turėjo savo susirinkimą laike 18 mėnesių. Tą uniją vadovauja ADF pasidalinus į dvi klikas. Abi šaikos "vadų" bijo šaukti susirinkimus, kad negavus kiko nuo eilinių narių. Bet, va, eiliniai nariai pasiėmė drąsą ir sušaukė susirinkimą, kuris buvo geras ir nutarta iš kompanijų reikalauti pakėlimo algų iki $18 savaitėj. Pirma gavo $12. Jei neišpildys jų reikalavimo, streikuos.

The Cleveland Electric Illuminating Co. 1936 metais padarė gryno pelno $6,919,555. Ši kompanija parūpina 80 nuoš. visos elektros mūsų miestui. Yra municipalė gamykla, kuri vienu trečdaliu pigiau išrenduoja elektrą gyventojams, o vis tiek pasidaro gražaus pelno. Gi šita plėšikė tik vienais metais sužeria apie 7 milionus dolerių iš Clevelando žmonių. Miestas turėtų nusavinti ją.

Karpius paskutiniam savo šlamštelio num. rašo: "Kovo 24 d. Almadrones fronte kairiųjų veržimąsi pirmyn sulaikė vokiečiai, kurie pavadavo italus." Naujiena, sakysite, Karpius ant karto prisipažino du melus skleidęs apie Ispaniją. Iki šios savaitės visuomet rašė, kad "sukilėliai" čia laimi, "sukilėliai" ten laimi prieš socialistus. Vokiečius su italais pirmu kartu suminėjo, kad jų yra Pirinejų šalyj. Kodel? Girdėjau, kad jojo gazietos skaitytojai pradėję protestuoti, kam taip per akis meluoja apie Ispanijos liaudį.

Tas pats žmogysta — Karpius editoriale sielvartauja apie SLA radio valandą Chicagoje. Klausykite: "Iki Susivienijimas rasis socialistų kontrolėje, sunku bus kam nors su jais susikalbėti." Karpiui išrodo, kad agituoti tokiame mieste, kur yra apie 100,000 lietuvių už SLA neša blėdį Susivienijimui. Taip dūsauti Karpiui nereikėtų.

M-ka.

Newark, N. J.

Iš Sietyniečių Praktikų

Kovo 25 Sietynas turėjo savo paprastas dainų praktikas. Mokinomės naują dainą, d. St. Jasilionio žodžiai, muzika J. Žiliavičiaus—"Mes Junosios Jėgos". Tai labai graži-skambi jaunosios darbininkijos dainelė.

Pertraukose pati mokytoja d. Šalinaitė davė kiek vėjo mūsų jaunuoliams, kurie nenori dalyvauti parengimuose, kuriuose choras būna užkviestas dainuoti. Negalima gerai sudainuot dėlei stokos tam tikrų balsų (ukrainų moterų dienoj 13 d. kovo), arba ir visai negalima pradėt (prakalbose 19 kovo).

Čia pat buvo skaitytas laiškas nuo Jersey City draugų, kuriame jie kviečia chorą pildyt programą Pirmą Gegužės. Nutarta dalyvaut visiems pas Jersey City draugus. Taipgi eiliniai nariai pasiėmė drąsą ir sušaukė susirinkimą, kuris buvo geras ir nutarta iš kompanijų reikalauti pakėlimo algų iki $18 savaitėj. Pirma gavo $12. Jei neišpildys jų reikalavimo, streikuos.

Komunistinis Susirinkimas

Išvakarėse velykų, kovo 27 d. su draugu Andriuliu turėjom labai smagų susirinkimėlį; šauktą per Liet. Kom. Frakciją.

Šis susirinkimas buvo smagus ir gyvas, žadantis gerą darbuotę ateityje. Drg. Andriulis aiškino problemas komunistinio judėjimo ir kvietė draugus būt nariais bei dalyviais šio judėjimo, kurio yra užduotis: kova už būvį, kova prieš karą ir fašizmą.

Taipgi aiškino ir komunistinės spaudos svarbą ir joje bendradarbiavimą. Kadangi išvakarėse turėta jau 2 susirinkimai, tai šis nebuvo taip skaitlingas, kaip buvo tikėtasi, tačiaus turim 9 rekrūtus į Kom. Partiją. Ateityje, tikimės, išauginti platų Liet. Kom. čia judėjimą.

Nelaimė

Šiomis dienomis draugą J. Mickevičių patiko skaudi nelaimė. Mickevičius dirba prie išvežiojimo alaus. Sustojęs prie vienos užeigos ir atlikęs kas ten reik, jau rengėsi važiuot toliaus, tik atlėkęs didelis sunkvežimis kad jau trenks jo trokelin, kad drg. Mickevičia išlėkė su durimis ant cementinės gatvės ir smarkiai susimušė galvą ir burną. Tik nugabenus ligoninėn ir suteikus pirma pagelba, draugas atgavo sąmonę ir klausė, kur jis dabar randasi.

Jonas Mickevičius yra Sietyno Choro narys. Aplankykit draugą nelaimėj papuolusį adresas: St. James Hospital, Lafayette St. ir Jefferson, Newarke.

Laikrodis Išgąsdino Bosą—Laimėjo Algų Pakėlimą

Čia randasi didelis nitų fabrikas, kur dirba apie tūkstantis darbininkų, neorganizuotų.

Vienas ar keli darbininkai sumanė iškirst bosui šposą. Gražiai išrašė ant popieros trumpą žinutę, šaukiančią darbininkus į streiką ir prilipino ant laikrodžio stiklo, kur visi darbininkai rekorduoja savo darbo laiką. Bosas pamatęs tą pranešimą, greit sustabdė visus darbininkus ir pareiškė, kad neitų į streiką o jis prideda visiems 10 nuošimtį algų. Darbininkai džiaugiasi. Bet dar jiems reik industrialinės unijos.

Albinas.

Minersville, Pa.

Pirmesnėj "Laisvėje" žinutėj iš čia apie pašaukimą N. M. ir T. Unijos prez. P. Paul į Philad. mainų tyrimo komisijos konferencijon, įvyko datos klaida: ne 6 kovo tas buvo, o 20 kovo. P. Paul ir tos unijos sekr. J. Brennan, tad ten nuvykę, plačiai kalbėjos su ta komisija. Tarp kitko, d. P. Paul padarė sekančius pareiškimus:

"Visi planai išrišimui taip vad. anglių butlegerystės neprakticki — neįvykdomi be nacionalizavimo mainų: visos industrijos turėtų būt nacionalizuotos, idant padaryti galą bedarbei."

Šie unijos viršininkai, 21 kovo įvykusiam masiniam mitinge, Pottsville, Pa., iš to išdavė platų raportą ir apie tai diskusuota.

Kitas masinis mitingas su prakalbomis laikyta kovo 24. Apart vietinių, kalbėjo keletas veikėjų iš kitur; Baltimore, Philadelphia ir New Yorko. Jie gerų patarimų davė šiose mainierių kovose, kuriose labiausia reikalinga visų vienybė. Čia kalbėjo ir Minersvillės miesto gaspadorius. Jis išreiškė simpatiją šiose kovose ir žadėjo remti jas, kaip jis gali. Jisai sakė, "kaip aš noriu valgyt, taip ir visi nori. Ši šalis gana didelė ir turtinga, ji gali duoti visiems tinkamą gyvenimą, tik reikia teisingo sutvarkymo. Aš čia taip kalbu ne todel, kad mane remtų politikoj, bet tik todel, kad aš užjaučiu vargstantiems žmonėms, nes ir aš per savo gyvenimą vargus nešiau."

Pottsvilės majoras tik laišką šiam mitingui pridavė, kuriame apgailestavo, kad pats negali pribūti.

Tai gerai, kad, žmonės, kurie metas kitas atgal rodė reakcijos prieš darbininkų judėjimą, jau šiandien rodo simpatijų jų kovose!

Kaip jau "Laisvėje" buvo rašyta, čia yra suorganizuotas komitetas Ispanijos demokratijos gynimui-rėmimui, tai dabar šaukiama konferencija, kuri įvyks 4 dieną balandžio, 1-mą val. po pietų, Charlton's Hall, Pottsville, Pa., žemiau Courto, ant North Centre St. Šaukiama organizacijos prisiųsti delegatus, bei šiaip kviečiama kuo daugiausia suvažiuoti iš visos apylinkės. Bus ir iš toliau atvažiavę kalbėtojų.

Arbačiauskas.

Seville, Ispanija, bal. 2.—Valdžios orlaiviai smarkiai bombardavo šią fašistų tvirtumą. Sudaužė bei sudegino tulas priešų įstaigas.

Puerto Rico salose, Ponce mieste, 13 demonstrantų už nepriklausomybę ir vienas policistas tapo užmušti, kuomet policija užpuolė demonstrantus. Salos priklauso prie Jungtinių Valstijų, vienok gyventojai reikalauja nepriklausomybės.

Washington, Pa:

Mūsų Kapitalistų "Bėdos"

Hezal Atlas Kompanija turi tris stiklo dirbtuves. Jos darbininkai neoranizuoti, neturi jokios unijos. Kada kompanija pasiunčia savo produktus kitur, kur darbininkai organizuoti, tai turi didžiausios bėdos. Ten darbininkai, pamatę, kad tie produktai neunijistų padaryti, atsisako ką nors bendro su jais turėti ir sugrąžina tavorą.

Tai ką kompanija dabar darys? Jinai pasišaukė William Green, kad jis suorganizuotų jos darbininkus į savo uniją. Kompanija paėmė Henry Hotelį ir vežė darbininkus, kad visi pasirašytų, kad jie nori Greeno unijos. Kurie važiavo, tiems kompanija užmokėjo už sugaištą laiką.

Viena darbininkė nenorėjo pasirašyti. Ji sako: aš nežinau, kokia ta unija, ar John Lewiso? Bosas pasakė, kad ne Lewiso. Girdi, Lewiso unija yra radikalė, o šita ne. Dar darbininkė šį tą prastarė. Bosas pasakė aštriai: Jeigu tu taip kalbėsi, tai tu neteksi darbo.

Bosai išrinko savo pasekėjus, kurie vaikščioja ir klausinėja, "kam tu pasirašei?" Daug darbininkų nori C.I.O. unijos. Dabar atvažiavo Green organizatoriai. Ką jie padarys, tai dar teks palaukti.

Negerai, kad čia nėra C.I.O. organizatoriaus. Jeigu jis būtų, tai, be abejonės, darbininkus suorganizuotų. *M. Y.*

Žmonės sprendžia patys apie save pagal savo idealus, bet apie kitus jie sprendžia pagal jų darbus.

—Nicholson.

Charles' Up To-Date
BARBER SHOP
K. Degutis Savininkas
PLAUKŲ KIRPIMAS 25c
SKUTIMAS 15c
Prieiankus Patarnavimas
306 Union Ave.
Brooklyn, N. Y.
Tarp Ten Eyck ir Maujer Sts.

BERN. J. SHAWKONIS
(AŠAKUNAS)
NAUJAS
LIETUVIS GRABORIUS
IR BALSAMUOTOJAS
LAISNIUOTAS
New York ir New Jersey Valstijoje
Graborystės reikale visada jums mielai patarnaus pigiai.
306 John Street,
Harrison, N. J.
Telefonas: Harrison 6-1693

Clement Vokietaitis
LIETUVIS ADVOKATAS
50 Court Street
Tel. Triangle 5-3622
Brooklyn, N. Y.
168 Grand Street
Tel. Evergreen 8-7179
Brooklyn, N. Y.

Tel. Stagg 2-0783 NOTARY
Night Tel. Juniper 5-4912 PUBLIC
Juozas Levanda
(LEVANDAUSKAS)
GRABORIUS
BALZAMUOTOJAS
Patarnauju visiems be skirtumo. Parsamdau automobilius kiekvienam reikale. Kainos žemos.
Ateikite ir persitikrinkite.
337 Union Avenue
Brooklyn, N. Y.
Namas tas pats, tiktai miesto patvarkymu pamainytas numeris buvusio 107 Union Avenue.

LAISVĖS KONVENCIJA, BANKETAS ir KONCERTAS

Visi "Laisvės" bendrovės dalininkai-šėrininkai būkite konvencijoje sekmadienį, 11 dieną balandžio (April). Kurie dar nesate šėrininkais įsigykite šėrus iki sekančio sekmadienio ir dalyvaukite savo dienraščio konvencijoje su pilnu balsu.

Taipgi mielai bus priimami ir svečiai į konvenciją. Kas tik įdomaujate dienraščio "Laisvės" reikalais ateikite į konvenciją. Konvencija bus Grand Paradise didžiojoje salėje—Ballroom, prasidės 10 valandą ryte.

Vakarienė bus duodama lygiai
Nuo 7-tos valandos vakaro
Įžanga vakarienei ir šokiams $1.25
Vaikam vakarienė 50 centų
Šokiai prasidės 7-tą valandą vakaro
Vien tik šokiam 45 centai
Koncertas bus 9-tą valandą vakare.

Dorothy Bubniutė,
Klasiška Šokikė

TRUMPA BET ŠAUNI PROGRAMA:

Dorothy Bubniutė, klasiška šokikė
Ji savo puikiu išsilavinimu linksmins publiką.

Aidbalsiai, vadovaujant Šalinaitei
Pasirodys naujom, gražiom dainom.

Aldona Klimaitė, koloratura sopranas
Dainuos solus ir teiks susirinkusiems malonumo.

Mainierių Kvartetas iš Shenandoah, Pa.
Jis jau porą kartų yra dalyvavęs Brooklyne ir savo dainavimu yra sukėlęs daug entuziazmo publikoje.

Įvyks Sekmadienį, 11 d. Balandžio-April, Grand Paradise Salėj, 318 Grand St., B'klyn

PHILADELPHIJOS ŽINIOS

"Laisvės" Banketas

Balandžio 18 d. jau visai arti. Tai bus vienas iš gražiausių pokilių. Koncertinė programa bus ilga ir įvairi. Anais metais gerėjosi lietuviška publika mainierių kvartetu iš Shenandorio. Atsiminkit šiemet ispanų menininkus, kurių virš 30 dalyvaus. Papuliaris gražių merginų choras pavirto aukščiausiu klasiku Ispanų demokratinės valdžios gynimo. Tai gražiai, taktingai išlavintas energingas merginų choras. Prie jų bus ir Los Granadinos orkestra.

Apart jų žymaus muzikos direktoriaus Kavrigos, gerai išlavinta iš 20 žmonių balalaikų orkestra linksmins visus. O gi kur solistai: Višniauskas, Statkevičiutė, Kuzmickas, duetai ir Lyros Choras?

Kalbės R. Mizara trumpai.

Mes norime perspėti visus nesivėluoti, nes pradėsim lygiai 2:15 val. po pietų. Bus puikios dvi didelės svetainės, New Auditorium, 713 Snyder Ave.

* * *

Kovo 28 d. Ispanų populiario fronto organizacija turėjo ilgą koncertą, 2 laimėjimu ir balių.

Elektrikinį šaldytuvą už $100, išlaimėjo Mundo, 1425 Bernand Ave. su No. 450; radio už $50 laimėjo Suarev, 816 Marshall, St. su No. 12823. Mūsų draugai pagelbėjo irgi išplatinti tikietukų vertės už $25.10.

Iš programos buvo du profesionaliai šokikai—moteris ir vyras, kurie davė gerą įspūdį. Populiario fronto choras ir rusų balalaikų orkestra sudarė turtingiausią programą.

Žmonių buvo pilna salė. Ispanijos vietinis konsulas kalbėjo. Surinkta aukų virš $160.

Reikia atiduoti kreditas ispanų jaunimui ir visiems už ramų užsilaikymą. Koncertas nusitęsė iki 11 val. vak.

Pas žmones abelnai reiškėsi didelė užuojauta Ispanijos lojalistams, o didžiausia pagieža fašistų tironams.

Bal. 4 d., 735 Fairmount Ave., 2-rą valandą po pietų, yra šaukiamas platus susirinkimas su apielinke delei "Laisvės" banketo. Tai bus paskutinis susirinkimas. Draugai iš Chesterio, Camdeno ir Delair, N. J., turi dalyvauti. Yra kviečiami ir "Laisvės" skaitytojai ir dalininkai.

Prašomi draugai ir draugės kuo skaitlingiausiai dalyvauti.

A. J. S.

Iš Darbininkų Organizavimos Kampanijos

Industrinės Organizacijos Komitetas buvo sušaukęs kovo 14 d. konferenciją klausimu organizavimo darbininkų į industrines unijas. Dalyvavo 189 delegatai nuo 118 organizacijų.

Organizatorius raportavo, kad darbininkai, streikavusieji Committee for Industrial Organization, laimėjo algų pakėlimą, sutrumpinimą darbo valandų ir pripažinimą industrinės unijos ir kitus pagerinimus. Susirinkusieji išklausė raportą ir užgyrė industrinę uniją. Taip pat išrinko organizavimo veikiantį komitetą iš 17 narių. Į komitetą įeina visokių tautų atstovai, taip pat nuo jaunuolių. Įeina ir nuo lietuvių.

Konferencija priėmė 6 rezoliucijas už organizavimą industrinių unijų ir nutarė duoti pagelbą sušaukimui kalbinių masinių susirinkimų, prieš linčiavimą, už reformavimą Augščiausio Teismo. Nutarė pasiųsti reikalavimą prezidentui Rooseveltui, kad jis paliuosuotų Tom Mooney, taip pat pasisakė už paliuosavimą Angelo Herndon.

Kovo 21 d. išrinktasis komitetas turėjo savo susirinkimą ir nutarė šaukti konferenciją vien jaunuolių organizacijų. Išrinktas komitetas darbuotis tarpe juodveidžių darbininkų. Kitas komitetas išrinktas rūpintis kalbinėmis organizacijomis.

Veikiantysis Komitetas nutarė atsišaukti į visas organizacijas, kad pagelbėt šiam darbui finansiniai, tos organizacijos, kurios dalyvavo konferencijoj, kad mokėtų duokles nors po dolerį į mėnesį. Išrinkta finansinė komisija, taip pat spaudos ir išaiškinimų komisija. Dar viena komisija išrinkta susisiekimui su intelektualais.

P. P.

Bridgeport, Conn.

Kovo 21 d. buvo laikytas ALDLD 63-čios kuopos susirinkimas Lietuvių svetainėje prie Lafayette St. Susirinkimą atidarė pirm. d. A. Jucius. Tarimus perskaitė raštininkas J. Mockaitis. Silkių vakarienės rengimo komisija išdavė pilną atskaitą iš buvusios vakarienės —kovo 13 d. Pasirodė, kad darbas, kaip komisijos, taip ir narių, nėjo veltui, nes pelno liko $45.50. Taigi, kadangi ALDLD pilnai progresyvė organizacija, kuopa nutarė šį pelną padalinti sekančiai:

Ispanijos kovotojams, respublikiečiams—$10.00.

Lietuvos politiniams kaliniams — $5.00

Komunistų Partijai skirta dešimts nuoš. ($4.50) ir pridėta 50 centų, viso—$5.00.

Agitacijos platinimui nupirkta ženklelių už $5.00.

"Laisvės" šėrininkų suvažiavimui pasveikinimas $2, ir atskirai per draugus suaukota $2, viso—$4.00.

Viso, susirinkimas iš pelno išaukojo $27.00.

Nutarta pasiųsti atstovą į "Laisvės" šėrininkų suvažiavimą. Atstovu išrinktas draugas Jusaitis.

Nutarta išnešti protestą rezoliuciją Calif. prokurorui už sulaužymą seimelio nubalsavimą išlaisvinimui Tomo Mooney.

ALDLD 63 kp. narių turi nemažiausia, tačiau susirinkimuosna atsilanko nedaug. Valdyboj yra uolių draugų, kurie dirba su pasišventimu organizacijos ir visuomenės labui ir tuomi užpildo, lapas po lapui, darbininkiško judėjimo ir liaudies švietimo istorijos.

M. Arison.

Worcester, Mass.

Lietuviai Gražiai Parėmė Ispanijos Demokratijos Gynėjus

Bėgiu savaitės laiko Am. Lietuvių Darb. Literatūros Draugijos Moterų Kuopos parengimuse draugės ir draugai worcesteriečiai sukėlė Ispanijos demokratijos gynėjų paramai $44.38. Tai graži priejauta ir parodymas, kad suprantama svarbumas padėties.

Laike E. Vilkaitės Prakalbų 22 Kovo Aukojo Sekami:

Draugai Krapai—$2.

Draugai Skelčiai, J. Jakaitis, ūkininkas; Sadauskas, Banionis, F. Blyss, A. F. Roman—po $1.

Ausiejienė, Mickienė, Pilkauskas, Sukackienė, Butkiavičius, Baciavičius, Dvareckienė — po 50c.

Tumanienė, Senkus, S. Svirskas, F. Petkūnas, F. Balčiūnas, J. M. Lukas, D. Lukienė, J. Bakšys—po 25c.

Viso prakalbose surinkta $13.63.

Kovo 23 Dieną Moterų Prakalbose Surinkta:

D. Jelskienė, N. Balčiūnienė, A. Kupstienė, M. Navikienė, L. Ausiejienė, F. Skeltienė, A. Dvareckienė, M. Mozurkienė, E. Trasikienė, B. Gerbutavičienė, P. Žalimienė, D. Lukienė, M. Sukackienė—po 25c. Viso $5.13.

Aukos Surinktos ALDLD Moterų Kuopos "Partėj" 28 Kovo:

M. N. Kudarauskai aukojo—$2.

F. J. Skelčiai, J. M. Lukas, A. Čeponis, J. Daugėla, U. Tumanienė, P. Vizbara, P. Banionis, J. E. Kanapkai, J. Davidonis, M. Žukienė, J. Žalimas, P. Šmaliukas, A. Dvareckienė, D. Žemeikis, F. Petrauskas, draugai Krapai, R. Kousman, A. Balčiunienė—po $1.

J. Skliutas, J. Gerulauskas, B. P., J. Stankūnas, A. Kibirkštienė, D. Jeilskienė, J. Šiupėnas, M. K. Sukackienė, J. Raulušaitis—po 50 centų.

L. Ausiejienė, M. Stankūnienė, F. Blyss, A. Raulinaitienė, D. J. Jusius, B. Kukanskas, A. Kalakauskienė, P. Baciavičia, V. Jenčius, L. Valančiauskas, P. Paliavičia, P. Bakšienė, M. Jucienė, K. Valentukevičia, E. Trasikienė, M. Navikienė—po 25 centus.

Viso $30.75.

Viena Dalyvių.

Nuo Red.—Aukos $44.38 gautos per "Laisvę" ir perduotos Ispanijos demokratijos gynimo reikalus vedančiam komitetui.

Paterson, N. J.

LDS 123 kp. Reikalai—"Glos Liudowy"—ALDLD 84 kuopa Auga Naritis—Žmonės Serga

Man rodosi, kad Lietuvių Darbininkų Susivienijimo 123 kp. turi išrinkus vajininkus gavimui naujų narių. Tai bus jau du mėnesiai, kaip jie išrinkti, bet nežinia, ką jie veikia. Sarmata, draugai, taip apsileisti. Kam reikia apsiimti, jeigu nenorite darbuotis?

Pažiūrėkime, kaip tokia maža Hudsono, Mass., kolonija jau gavo 20 naujų narių. Tai linksma tokią žinią skaityti. O mes, Patersone, miegame saldžiu miegeliu. Už darbo, draugai!

—0—

Skaitydamas lenkų darbininkų dienraštį "Glos Liudowy" štai ką suradau: Amerikoje esama penkių milionų lenkų ateivių. Tai didelė minia žmonių. Bet progresyvių judėjimas labai silabnas. Nes iš penkių milionų gyventojų turi tik vieną dienraštį. Bet ir tam sunku verstis. Todel prašo paramos. Patersono lenkams yra paskirta sukelti dienraščiui $150. Tam tikslui čionykštis lenkų kliubas rengia balių, kuris įvyks balandžio 10 d., Washington svetainėje, 70 Godwin Ave., 8 val. vakare. Grieš radio orkestra iš Elizabetho. Įžanga tiktai 40 centų asmeniui.

Parengimo komitetas kviečia ir lietuvius dalyvauti ir paremti darbininkišką dienraštį.

—0—

Reikia pasakyti žodis kitas, kaip gyvuoja Amerikos Lietuvių Darbininkų Literatūros Draugijos 84 kuopa. Jos susirinkimai yra gerai vedami ir gyvi. Svarstoma darbininkiški reikalai. Nariai dalyvauja skaitlingai. Valdyba kuopos reikalus tvarko pagirtinai, taip pat kuopa finansiškai stovi gerai.

Svarbu ir tas, kad mūsų kuopa nariais auga. Pereitam susirinkime kuopon įstojo drg. R. Ačius, užsimokėdamas metinę duoklę. Visi seni nariai turėtumėme subrusti ir gauti daugiau naujų narių.

—0—

Susirgo E. Sadukas. Jau dvi savaitės kaip serga. Ji yra narė ALDLD 84 kuopos ir LDS 123 kp. Kuopų nariai turėtų ją aplankyti. Ji gyvena po num. 115 E. Holsman St., ant antrų lubų. Linkėtina draugei greitai pasveikti.

J. Matačiunas.

Madison, N. J.

Šiame gražiam turčių miestelyj sugadinta katalikams šventė. Kuomet jau žmoneliai skubinosi į bažnytėlę, anksti velykų ryte, tai ant bažnyčios laiptų jie atrado paliktą naujai gimusį kūdikį. Vargšelis jau buvo sustingęs nuo šalčio. Matomai, motina buvo tikinti, kad bažnyčiai norėjo afieravot savo naujagimį. **Albinas.**

Binghamton, N. Y.

Komunistų Partija ruošia gražų parengimą naujai išmaliavotoj Lietuvių Svetainėj, 315 Clinton St. Bus "spaghetti" vakarienė. Įvyks šventadienį, balandžio (April) 11 d. Pradžia 5 val. po pietų. Įėjimas pro šonines duris. Bus gera muzika šokiams, o kurie nešokate, galėsite kortomis palošti. Prašome visus Binghamtono lietuvius dalyvauti ir paremti Komunistų Partiją.

Rengėjai.

Gaukite "Laisvei" Naujų Skaitytoju

Mokslas Padidina Balso Įtekmę

Nors praeityje balsas dažnai ir buvo didele įtekme įvykių pakeitimui, bet šiais laikais jis yra dar svarbesniu. Moksliški išradimai ir patobulinimai yra to priežastimi. Nes visai dar taip nesenai darbininko, lošėjo ar kalbėtojo klausytojų skaičius buvo labai apribotas, kadangi nebuvo galimybės iš toliau juos išgirsti. Bet šiandien balsas galima girdėti net iš tolimiausių pasaulio kraštų.

Žmonės patogiai sėdėdami sau savo namuose dabar gali klausytis operų, perstatomų net už tūkstančių mylių tolumos. Ant radio jie gali išgirsti lošimus, pirm negu jie perstatoma scenoj. Tuo pačiu laiku žmonių minios šimtuose miestų ir miestelių gali matyti tą pačią filmą ir gerėtis artistų balsais.

Tadgi šių dienų operos, scenos, filmų ir radio artistai tuo pačiu laiku ir turi daugiau galimybių pasisekimui ir didesnį atsakomingumą, kaip kad turėta prieš juos. To priežastimi yra mokslas, kuris atidarė jiems naujus kelius ir suteikė jiems galimybės patenkinti tuo pačiu sykiu daugiau žmonių. Todėl artistai turi labai rūpestingai saugoti savo balsus, prižiūrint ir savo valgį, ir gėrimą ir rūkymą.

Užtat ir daugelis įžymių operos, scenos, filmų ir radio artistų nesenai pareiškė, jog cigaretuose jie labiausiai mėgsta lengvą užsirūkymą, nes jis yra palankus jų gerklėms. Pasiremdami tuo jie ir pasirenka Lucky Strike cigaretus. O Luckies yra lengvas užsirūkymas, laisvas nuo įvairių šiurkščių, erzinančių priemaišų, kurios su pagalba išimtino "It's Toasted" proceso yra prašalintos. Be to, Luckies suteikia jums tokią pat gerklės apsaugą, kokia yra suteikiama ir garsiems operos, scenos, filmų ir radio artistams, kurių balsai yra jų turtu.

A. Tarasov-Rodinov Vertė D. M. Šolomskas

PASKUTINIS CARAS

(Tąsa)

—Ponas skyriaus vade, jau ginklai paruošti!

—Ir mano gatavi!

—Išvaliau savo šautuvą, net žvilga.

Kodel penktame skyriuj taip ramu? Aš einu į penktą skyrių, bet tuom kartu:

—Bryr—byr—skamba telefonas iš Orembaumo. Ilgai ir įkiriai skamba.

—Klausau. Taip, prie telefono jo pagelbininkas. Taip, jo pagelbininkas. Komandierius Kazakovas šiandien padavė raportą, kad jis serga. Tuojau, tuojau. Ką, kas tokio?

Aš telefonu aiškiai girdžiu: "Pulkininkas Žervė įsako būti pilnoje karinėje tvarkoj, su šautuvais, kulkasvaidžiais ir reikalingu skaičium kulkasvaidžiams diržų su kulkomis. Visi oficieriai turi būti prie savo dalių, pilnoj karo tvarkoj. Taip laukite tolimesnių nurodymų."

—Klausau!—ir pakabinau rankenukę. Pakabinęs rankenukę stoviu ir tyliu. Raštininkas tėmija, feldfeibelis taipgi prisiartino.

—Ar bus įsakymas?

—Jokių įsakymų!—atsakiau jiems ir einu pas Kazakovą. Štai tas Marcinkevičius, taip pašėlusiai šiandien trata iš kelių kulkasvaidžių. Jis mokinasi, kaip nušauti lėktuvus.

o o o

Kazakovas prisimetęs ligoniu sėdi naktiniuose drabužiuose, basas. Aš jam sakau, kad yra iš augščiau įsakymas turėti mokyklos kuopą pilnoje karinėje tvarkoje ir laukti įsakymo.

—Jums įsakyta,—tiksliai meluoju jam, —būti priešakyje jums įteiktos kuopos...

—Aleksandrai, — maldaujančiu balsu sako jis, kraipo nešukuotą galvą ir čiupinėja suveltą barzdą.—Juk aš jau buvau jums pasiuntęs žinią, kad aš sergu. Lai prisiunčia daktarą, jeigu netiki. Aš sergu,—ir nuduodamas labai ligotas sunkiai pasiverčia.—Aš ligotas. Komandierium kuopos laikinai jūs esate. Taip, jūs.—Jo akys žiba, kaip pagauto vilko.

Jis tiksliai pradėjo sunkiai dūsauti, pavertė akis ir nuleido galvą... Man ilgiau laikas negalima leisti.

—Na, likite sveiki, ponas kapitone Kazakove.

o o o

Parbėgau į savo kambarį. Denčikas (patarnautojas) Nikita ir Vorobjevo patarnautojas Ferapont stovi prie lango.

—Tai jūs, jūsų "visokoblagorodija," tarė Ferapont paduodamas raštelį.

Oficierius Vorobjevas praneša:

"Saša! Orembaume jau prasidėjo sukilimas Pirmame Kulkasvaidininkų pulke. Oficieriai vadovystėje štabo kapitono Borščevskio, įsakius pukininkui Žervei, šaudo kareivius iš kulkasvaidžių ant kampo Michailovskaja, kad neprileidus juos prie gelžkelio stoties. Mano kuopos komandieriui įsakyta kuopa paruošti mūšiui. Atsakyk. Šį pranešimą sudegink."

Nutvėriau aluvelį ir karo lauko knygelę. Koki žvėrys! O jeigu jie jau nuslopino kareivių sukilimą ir suims Ferepontą su mano rašteliu, tai kas tada? Geriau žodžiu.

—Gerai, Ferepont, pasakyk oficieriui Vorobjevui, kad jis tuojaus telefonu pašauktų mane į namus. Nikita, duok diržus ir padėk tvirčiau susiveržti... Ferepont gelbėja, bet jo rankos dreba. Į kiemą kokis tai kareivis įbėgo. Durys atsidarė — raštininkas.

—Jūsų blagorodija! Jums telefonas. Iš mokyklos. Kaip galima greičiau prie telefono!

o o o

Greitai bėgu per sodą į kareivinės raštinę. Iš visų pusių girdisi kulkasvaidžių tratėjimas. Kaip koki šunes jie loja. Įbėgau į raštinę. Čia visi skyrių vadai ir feldfeibelis sujudę. Nutvėriau telefono rankutę ir girdžiu:

"Aga, taip. Su jumis kalba kapitonas Loktevas. Ar išpildėte pulkininko Žervės įsakymą? Ar paruoštas jūsų kuopos penktas skyrius? Juk, tai jie kandidatai į oficierius. Liuosnoriai ir ištikimi!"

—Taip, tikrai,—atsakiau.

"Įsakau jums būtinai, pasiimti kulkasvaidžius ir su penktu skyrium pradėti užpuolimą..."

—Bet ten labai mažai žmonių,—sakau jam.

"Kaip tai mažai žmonių? Kodel mažai žmonių? Įsakau tuojaus atsakyti, kiek ten yra žmonių? Atsakyti tuojaus!... Greitai!"

Bet aš neatsakinėdamas pakabinau telefono rankutę, veidas dega, o rankos kaista. Kas žemesniems komandieriams pasakyti? Visi skyrių vadai ir fedfeibelis nustebusiai žiūri į mane, o telefonas pasiutusiai skambina. Prakeiktas, įkirus, smegenis grąžantis skambėjimas! Dideliame piktume vėl nutvėriau telefono rankutę ir neklausydamas, ką Loktevas kalba jam šaukiu:

—Taip tikrai, tuojaus pranešiu.—Ir dabar telefono rankutę padėjau ant stalo, taip, kad varpelis negalėtų skambėti. Rankutėje girdisi Loktevo balsas, kaip kokis tarakonų šlamėjimas.

—Skyrių vadai,—kreipiuosi aš į juos komandieriaus tonu.—Eikite į savo skyrių ir patikrinkite, kiek yra žmonių ir ginklus! Greitai! Jūs, Egorič, prižiūrėkit tai, kad nebūtų jokios klaidos.—Aš noriu kuo greičiau juos iš raštinės išsiųsti, o jau ranka surado kišenyje lenktinį peiliuką. Bet čia įlindo raštininkas. 'Aš į raštininką:—O štai ką, greitai man prisiųskite reikmenų komandierių!—sekretorius puolėsi prie durų, o aš jam dar:— O paskui nubėgk į mano gyvenamį ir prisiųsk mano patarnautoją Nikitą!

Kada visi išėjo, tai greitai uždariau duris ir užrakinau. Puoliau prie telefono ir nupjoviau vielas. "Tarakonų šlamėjimas" nutilo. Rankutę pakabinau. Ji dabar galės ramiai gulėti. Vielų galus paslėpiau, o jau čia ir vėl girdisi žingsniai. Atrakinau duris ir fedfeibelis.

—O ligotus, jūsų "blagorodija," skaitliuoti?

—Ne, ligotus nereikia.

—Aš taip ir įsakiau, jau labai daug šiandien yra ligonių.—O paskui jis pakraipęs galvą tęsia:—Tik parvažiavo iš Petrogrado kaiminkos duktė. Sako, kad ten baisūs mūšiai. Sako, kad būk kuopa Pavlovsko pulko į darbininkų pusę perėjo, bet ją nugalėjo ir visus kareivius į tvirtumą sumetė. Tai ką jie sugalvojo. Už tai, manau, kad juos baisiai baus! Kareiviai ir tie prieš Jo Imperatorišką Didybę carą išstojo, prisiegą užmiršo. Tfu, nelabieji! Kokia nuodėmė!—Jis nustebusiai žiūri į mane.—Rytą ir pas mus kaip kas iš šaulių pulko buvo atsilankę, buntavoti, mat, pas juos praeitą naktį 60 kareivių areštavo...

Jį pertraukė garsus karo lauko telefono balsas, kuris stovėjo ant lango. Šis telefonas skamba, kaip smarkus šiaurių rudens vėjas. Tas juodas sutvėrimas taip kaukia ir šaukia prie jo. Greitai pribėgau, paspaudžiau guziką ir rankutę pridėjau prie ausies.

"Saša!—girdžiu Vorobjevo balsą.—Ar tai tu? Mokyklos vadas per šį mūsų telefoną perduoda jums įsakymą. Raštininkas užrašinėja. Palauk tuojaus gausi turinį..."

—Vania,—perkirtau jį ir sakau jam negarsiu balsu.—Vania,—ir vėl pažvelgiau į fedfeibelį.—Kame dalykas, pasakyk dviem žodžiais.

"Tavo ir mano kuopoms dabar įsako pulti sukilėlius"—atsakė Vorobjovas. Tada jam:

—Vania, klausyk atydžiai.—Tu prašei per pasiuntinį atsakymo. Štai jis, atsimink: daryk taip, kad būk nei tu, nei aš negavome tą įsakymą. Ar tu supranti mane? Nieko nežinome. Kaip? Na, taip paprastai: kur nors neva telefonas nupjautas ir mes negaunam. Kaip su telefonu? Neduok viršininkams atsakymą, išvaryk iš raštinės pašalinius ir patsai telefono vielas nupjauk... Vielas nupjauk, tu, balde!

Veikiausiai Vorobjevas jau atsitraukė, kad balso daugiau nesigirdi. Tyla. Tyla raštinėje, tyla ir skyriuose. Ak, kokis aš žioplys! Juk raštinės sienelės plonos, veikiausiai visi skyrių vadai mane girdėjo, ką aš kalbėjaus! Kad kiek save nuraminus tyčia nutvėriau "negyvą" telefono rankutę ir garsiai šaukiu.

(Bus daugiau)

Minersville, Pa.

Kovo 29 d. įvyko koncertas, surengtas ALDLD IX apskričio. Koncertą išpildė Shenandoah Lyros Choras. Koncertas, visapusiai imant, buvo pilnai geras. Užžavėjo publiką kaip visur. Choras, taip ir solistai ir mainierių kvartetas; paskutinius net po du kartu publika iššaukė pakartoti.

Shenandoahiečių choras, kuris didžiumoj susideda iš jaunuolių, tai yra žvaigždelė, kuri šviečia darbininkams šios apylinkės. Už jo palaikymą, išauklėjimą ir pamokas didžiausia pagarba priklauso draugei D. Judzentavičienei-Zdaniutei.

Choro programai pasibaigus, davė programą mokytoja klasiškų šokių iš savo studentų (mokinių), Mrs. English. Išpildė programą jaunos mergaitės, ir vienas berniukas, būtent: Birutė Senkiutė, Birutė Bliujutė ir Robert English. Pianu skambino Theresė Higgens. Taip gabiai išlavintos jaunos mergaitės, kad savo mikliais lankstymais ir šokiais žavėjo publiką. Da galima sakyti, kad pirmu kartu progresyvių parengime mes turėjome tokias jaunas artistes. Už jų išlavinimą priklauso pagarba tėvams.

Publikos lankėsi neskaitlingai. Mat, laikas nebuvo tinkamas parengimui. Viena, tai da vis sulig senu pripratimu, daugelis religinių žmonių velykas švenčia senoviškai.

Da kitas dalykas, tai pas "butlegerius" labai ūpas nupuolęs dalyvauti darbininkų parengimuose.

Bet tapo atlikta vienas ir labai svarbus uždavinys. Viduryj programos, d. Naravui, pirmininkui paaiškinus ir sudainavus "Neverkim prie kapo" pagerbimui Ispanijos liaudiečių, žuvusių kovoj su fašistais, pereita aukų parinkti. Nors publikos nebuvo daug, bet geros valios žmonės atsinešė nuoširdžiai ir sudėjo $16.20. Komisija aukas priduos Ispanijos kovotojam.

Aukavusių vardai: po $1.00 —Ulinčiunas, A. Kazekevičius, St. Pečiulis, Birbyla, Margelis; po 50c. Tereškevičius, Zioba, J. Zigmantas, Vite, M. J. Ramanauskienė, Jurkonis; po 25c. — O. Merčaitienė, V. Ramanauskas, O. Šmulkštienė, O. Paul, Šimkevičienė, Auštrevičius, Stančikienė, Milerčikas, J. Kubilius, Martinaitis, A. Arbačiauskienė, O. Žiobienė, J. Ramanauskas, A. Arbačiauskas, Tuleika, Naravienė, O. Semberienė, Kamarauskienė, J. Šemberis.

P. S. Jeigu yra kur klaida padaryta užrašuose aukavusių, malonėsite atleisti, nes svečiai rinko aukas, tad pirmų vardų daug nėra užrašyta, o gal ir pavardės nekurios truputį klaidingai paduota; aš taip pažymėjau, kaip man priduota suraše. Tik tas pataisau, kurios man buvo žinomos iš atminties.

Visiems aukavusiems širdingai ačiu.

J. Ramanauskas.

Madridiečiai Apvaikščiojo Liaudies Laimėjimus

Madrid. — Liaudies milicininkai ir madridiečiai apskritai bal. 1 d. džiaugsmingai demonstravo gatvėmis, minėdami respublikos laimėjimus prieš fašistus trijuose frontuose.

Ispanijos valdžia ir laikraščiai, tačiau, perspėja, kad fašistai dar nėra sumušti. Sako, liaudiečių laimėtas pergales galima laikyti pradžia pabaigos, bet dar ne pabaiga karo su fašistais. Respublikos gynėjai, todėl, neturi perdaug pasitikėti, bet juo didesniu pasiryžimu kovoti, kad pribaigus priešą.

Sen. Byrnes Siūlo Išmėtyt Streikierius Mainierius

Washington, bal. 2. — Senatorius Byrnes reikalauja, kad visi streikuojantieji minkštųjų kasyklų mainieriai tuoj pasitrauktų nuo kompanijų nuosavybių. O jeigu jie to nepadarys, tai, girdi, valdžia turi panaudot senąjį įstatymą prieš "sukilėlius" ir prievarta mainierius iš ten išvyti. Byrnes taipgi siūlo laukan išmėtyti mainierius gyvenančius kompaniškuose nameliuose.

Vėjingiausias ir Labiausia Aprūkęs Miestas Amerikoj

Chicago, Ill. — Miesto knygynų viršininkas Fr. Rex surinko žinias, kad pernai New Yorke buvo 106 vėjingos dienos, su 32 ar daugiau mylių vėju per valandą. Chicagoj tokių vėjų 1936 metais tebuvo tik septyni.

Rex atranda, kad Pittsburgh yra labiausia ūkanotas, aprūkęs iš 35 didmiesčių. Santa Fe miestas yra saulėčiausias, o virš Miami daugiausa "spardosi perkūnas."

Jei Pasiskubinsit— Dar Gausit

Dvi teisingiausios lietuviškos knygos apie lytiės klausimus:

PATARIMAI VYRAMS APIE LYTIES DALYKUS; Kaina $1.50.

PATARIMAI MOTERIMS APIE LYTIES DALYKUS; Kaina $2.00.

Abi knygos parašytos paskilbusio D-ro Robinsono ir aiškiai, teisingai aprašyta vyrų ir moterų lytinio gyvenimo svarbiausi reikalai. Kiekvienas ir kiekviena tose knygose ras daug brangių ir reikalingų pamokymų, su paveikslais.

Galima pirkti abi arba bile kurią vieną

Tų knygų jau mažai turiu, todel norintieji pirkite tuojaus. Reikalavimus su pinigais adresuokite:

J. BARKUS
111-40—128th St.,
So. Ozone Park, N. Y.

BROOKLYN LABOR LYCEUM

DARBININKŲ ĮSTAIGA

Salės del Balių, Koncertų, Bankietų, Vestuvių, Susirinkimų ir tt. Puikus steičius su naujausiai įtaisymais. Keturios bolių alleys.

KAINOS PRIEINAMOS
949-959 Willoughby Ave.

Tel.: STagg 3847

VYRŲ IR MOTERŲ LIGOS GYDOMOS NAUJOVIŠKAIS BŪDAIS

Kraujo ir Odos Ligos, Nervų Suirimai, Slogos ir Chroniški Skaudulial, Nervų ir Abelnas Nusilpimas, Skilvio ir Žarnų Sugedimai, Hemorrhoidai ar kiti Mėšlažarnės bei Laukan Ėjimo Nesveikumai, kaipo skausmo ir nesmagumų priežastys, Strėnų Gėlimas, Sciatica, Neuralgia, Nervų Įdegimas ir Chroniški Reumatiški keblumai, Nosies, Gerklės, Plaučių, Plaučinių Dūdų, Inkstų Netvarkumai ir kitos ligos Vyrų ir Moterų yra sekmingai gydomos su patenkinančiomis ir greitomis pasėkomis; o jeigu turite kokią ligą, kurios jūs nesuprantate, pasikalauskite manęs su pasitikėjimu, ir jūsų nesveikumas bus jums išaiškintas. Kraujo Tyrimai, Šlapimo Analyzė, X-spinduliai, Serumų Įleidimai ir Čiepijimai. Sąlygos yra prieinamos. Pasitarimai veltui.

DR. L. ZINS
Virš 25 Metų Praktikos
110 East 16 St., N. Y.
Tarp 4th Ave. ir Irving Pl.
Valandos 9 A. M. iki 7 P. M.
Sekmadieniais 9 A. M. iki 3 P. M.
(MES KALBAME LIETUVIŠKAI)

Anglijos Traukinių Nelaimėje Užmušta Keturiolika

London, bal. 2.—Bėgantis traukinys atsimušė į stovintį traukinį Victoria stotyj. Keturiolika keleivių, daugiausia raštinių darbininkų, tapo užmušta ir daugelis sužeista.

PRANEŠIMAI IŠ KITUR

TORRINGTON, CONN.

Antradienį, 6 d. balandžio, kaip 7:30 val. įvyks prakalbos Lietuvių Svetainėje, Beechwood Ave. Kalbėtojas bus drg. V. Andrulis iš Chicagos. Jis pasakys daug ką naujo. Prie to turėsime progą išgirsti ir mūsų Jaunuolių Chorą dainuojant. Todel prašome visus skaitlingai dalyvauti, suaugusius ir jaunuolius. Įžanga veltui. Kviečia Rengėjai.
(79-80)

CLEVELAND, OHIO

ALDLD 57 kp. rengia prelekcijas sveikatos klausimu. Įvyks trečiadienį, balandžio 7-tą dieną, 4015 E. 141st St. Corleto distrikte, Lenkų Kliubo svetainėje, kaip 7:30 val. vakare.

LICENSES

BEER WINE LIQUOR
Wholesale Retails

NOTICE is hereby given that License No. RW 996 has been issued to the undersigned to sell beer and wine at retail under Section 132-A of the Alcoholic Beverage Control Law at 957 Lafayette Avenue, Borough of Brooklyn, County of Kings, to be consumed on the premises.

PATRICK FENTON
(Lafayette Bar and Grill)
957 Lafayette Avenue, Brooklyn, N. Y.

Dr. Herman Mendlowitz
33 METAI PRAKTIKOS
522 Bedford Avenue
arti Taylor St., Brooklyn, N. Y.
Tel. Evergreen 7-1312

OFISO VALANDOS
nuo 1--3 dieną ir nuo 7--8 vakare
NEDĖLIOMIS
Nuo 10 iki 12 val. iš ryto

FLATBUSH OFISAS
2220 Avenue J
Kampas E. 23rd St.

Phone Stevenson 5993
Dr. S. Goldberg
DANTISTAS
Taiso dantis be skausmų ir už labai žemą kainą.
1623 N. 7th Street
PHILADELPHIA, PA.

Prelegentas bus Dr. Loit, 1155 E. 79th St., lietuvis gydytojas ir chirurgas.

Taipgi tą patį vakarą įvyks ir susirinkimas. Malonėkite visi dalyvauti ir naujų narių atsiveskite, nes dabar yra gera proga, kuomet eina vajus.
(79-81) **Kom.**

PAIN-EXPELLER
Tukstančiai rado palengvinimą geliantiems ir skaudamiems muskulams — su keliais išsitrynimais.
PAIN-EXPELLER
vaisbaženklis Inkaras yra naudojamas per 70 metų.
WORLD FAMOUS LINIMENT

Tel. Virginia 7-4499
Barry P. Shalins
(ŠALINSKAS)
LIETUVIS GRABORIUS
Suteikiam Garbingas Laidotuves nepaisant kaštų.
Turim puikiai įtaisytą Koplyčią ir salę del po šermenų pietų.
Teikiam nemokamai vėliausios mados automobilius.
84-02 JAMAICA AVE.
Prieš Forest Parkway
WOODHAVEN, L. I., N. Y.

FOTOGRAFAS
Traukiu paveikslus familijų, vestuvių, kitokių grupių ir pavienių.
Iš senų padarau naujus paveikslus ir krajavus sudarau su amerikoniškais. Reikalui esant ir padidinu tokio dydžio, kokio pageidaujama. Taipgi atmaliavoju įvairiom spalvom.

JONAS STOKES
512 Marion St., kamp. Broadway ir Stone Ave., tarpe Eastern Parkway ir Chauncey stočių BMT Line
BROOKLYN, N. Y.
Tel.: Glenmore 5-6191

A. J. BUKENAS
Lietuvis
Automobilių Inžinierius
New Deal Auto Service
436 E. Girard Avenue
PHILADELPHIA, PA.
Didelė Įstaiga Taisymui Visokių Automobilių
General Repairs—Motors Overhauled
Patarnaujame Patenkinančiai ir už prieinamas kainas.
Telefonas Nebraska 4168

VARPO KEPTUVĖ

36-42 Stagg St. Tel. Stagg 2-5938 Brooklyn, N. Y.

Varpo Keptuvės Kėksai Vestuvėm ir Parėm Yra Skaniausi.

Rūgšti ruginė, saldi ruginė, čielų kviečių, čielų rugių, senvičiam duona, balta duona, Caleh ir raisin duona. Taipgi kepama roliai ir bandukės. Puikiausias pasirinkimas skaniausių kėksų-pyragų: Pineapple Cake, Apple Cake, Cheese Cake, Coffee Cake, Butter Cake, Bunke ir Spice Cake. Stollen, Doughnuts, Pies, Pastries, Apple Turnovers ir Jelly Rolls.

Siunčiame duonų per paštą į kitus miestus, specialiai greitai pristato. Ant jūsų pareikalavimo, suteiksime informacijas apie svorį ir kainas.

Varpas Bakery, 36-42 Stagg Street, Brooklyn, N. Y.

NEW YORKO IR APIELINKĖS ŽINIOS

Konstruktyvis Lietuvių Darb. Susivienijimo 1 Kuopos Susirinkimas

Balandžio 1 d. 1-ma kuopa laikė savo susirinkimą. J. Grubis, fin. sek., duoda atskaitą už kovo mėnesį. Gavo du naujus narius, būtent: Stellą Tumat ir August Veselgą. V. Pranaitienė gavo vieną narį, James Allavan.

Lietuvių Jaunuolių atsišaukimas reikale anglų kalboje žurnalo "Balsas" pasitikta draugiškai, surinkta $2.00.

Taipgi nariai rinks prenumeratas naujam laikraščiui.

Išrinkti delegatai į Brooklyno ir Apylinkės Lietuvių Veikimo Komiteto Konferenciją, kuri įvyks sekmadienį, 18 d. balandžio, 2 val. po pietų, "Laisvės" salėje. Jais yra sekami: J. Zajankauskas, O. Lapata, M. Stakovas, J. Gaitis, M. Plepys ir E. Vilkaitė.

J. Gaitis išrinktas delegatu į "Laisvės" šėrininkų suvažiavimą, atstovauti LDS 1-mą kuopą.

V. Pranaitienė išdavė interesingą raportą iš Ateivių Gynimo konferencijos.

Pirmas didelis žingsnis padarytas reikale mobilizavimo naujų narių į Liet. Darb. Susivienijimą. Tam tikslui yra rengiamos didelės prakalbos.

Kalbės Daktaras J. J. Kaškiaučius sveikatos klausimais ir Liet. Darb. Sus. prezidentas, R. Mizara, bėgamais dienos klausimais. Dainuos Aido Choras, bus ir daugiau pamarginimų. Įvyks penktadienį, 16 d. balandžio, 7:30 val. vakaro, Ukrainų Svetainėj, 101 Grand Street, Brooklyne.

Už savaitės laiko, sekmadienį, 25 d. balandžio, ta pati kuopa turės savo metinį parengimą (balių), "Laisvės" Salėje. Pradžia 6 val. vak. Brooklyno žmonės turės gerą progą susipažinti su Liet. Darbininkų Susivienijimo nariais. Šioje kuopoje priklauso daug vaikinų ir merginų, taipgi šiaip pažangūs darbo žmonės ir įvairaus krypsnio biznieriai. Išrinkta visa eilė darbininkų, kurių tarpan įeina ir K. Levanas. Tai linksmaus būdo žmogus, turintis visas kvalifikacijas priėmimui svečių.

Pirmosios Gegužės konferencijon delegatu išrinktas K. Joneliūnas, kuris dalyvaus kaip lietuviškame prisirengime, taip ir tarptautiniame.

Susirinkimas buvo neskaitlingas, bet draugiško pobūdžio ir konstruktyvis.

E. Bensonas.

SUARĖŠTAVO UŽ ANTRĄJĄ, ATSIRADO TREČIOJI PATI

Kapitonas Ch. D. Woodyatt tapo areštuotas už turėjimą viena pačia perdaug. Jį areštuodino antroji, sakydama, kad jis ją vedęs neturėdamas perskyrų su pirmąja. Pasitiktas reporterių, jisai supažindino juos su trečia, su kuria jis gyvenąs taip sau ir turįs 2 metų dukterį. Jis sakė, kad antroji jo pati pasielgus "nesportiškai."

MARŠUOS BENDROS GEGUŽINĖS PARADE

Apart daugelio kitų unijų pasisakiusių už maršavimą Bendroj Gegužinėj bus ir neseniai suorganizuotos dešimtukinių krautuvių merginos. Pirmu kartu oficialiai dalyvaus ir Int. Seamen's Unija.

Laiškas nuo Mainierių Kvarteto Mokytojos

"Gerb. Drg. Buknį: 'Laisvės' suvažiavimas artinas ir mes pilnai pasirengę jame dalyvaut. Taigi, norime parašyt savo programos dainas, kad nedainuotų kelios grupės tų

Dorothy Zdaniūtė
(Judzentavičienė)

pačių. Dainos yra sekamos: 1) Žengiam Mes (Ispanijos Liaudies Fronto Himnas), 2) Kalvės Daina, muzika A. Turenkovo, 3) Kur Dingo Tie Laikai, liaudies daina ir 4) Kova Neužbaigta, daina iš Operos Faust, muz. Gounod.

"Mainieriai lavinasi visom pastangom pasirodymui pirmą syk 'Laisvės' suvažiavime, idant sužavėt mūs laisviečius-svečius, suvažiavusius iš visų apylinkių.

"Draugiškai,
"Zdaniūtė-Judzentavičienė."

Koncertas - bankietas bus 11 dieną balandžio (April), Grand Paradise, 318 Grand St., Brooklyne. Iš anksto įsigykite įžangos bilietus.

Tikimasi Streiko Visuose Miesto Projektuose

Darbininkų Susivienijimas penktadienį išsiuntinėjo 15 būrių skrajoklių, kad apeitų visus WPA projektus ir patirtų, kaip jų darbininkai atsineša į streiką protestui prieš kapojimą algų projektuose ir atleidinėjimus iš WPA darbų.

Gi šeštadienio popietį sušaukta visų projektų delegatų konferencija Manhattan Opera House išdirbimui galutinų planų veikimui esamoje padėtyje.

Tuo tarpu streiko paliestos sekcijos jau sudarė Bendro Veikimo Komitetą, kurin įeina Darbininkų Susivienijimo, Miesto Projektų Tarybos, ir Architektų, Inžinierių Chemikų ir Technikų Federacijos atstovai.

KELINIŲ ŽVEJYS

Suareštuotas tūlas Wilbur Lawson, kuris prisipažinęs prie 150 vagysčių Brooklyne. Jis demonstravo, kaip jis su ilga speciale meškere pro langus iššvejodavęs kelines ir jų kišeniuose esamus pinigus nei neįėjęs vidun.

Civilizuotos Perskyros

Thyra Samter Winslow, meiliškų novelių autorė ir judžiam veikalų rašėja į 10 minutų atliko bylą perskyrų nuo savo antro vyro N. W. Hide. Teisme nebuvo skandalingo visokio šlamšto vėdinimo per kelias savaites. Ji tik reikalavo perskyrų ir teisės naudoti savo pirmesnę literatės pavardę.

TDA Sveikins Darbo Kalinius

Tarptautinis Darbininkų Apsigynimas išleido milžinišką **Gegužinės Atvirutę,** ant kurios bus surinkta 50,000 parašų. Tokios masinių sveikinimų atvirutės bus pasiųstos visų šalių žymiausiems politiniams kaliniams, kaip Mooney, Thaelmann, Prestes ir kitiems.

Ant pirmos tokios atvirutės pirmą parašą padėjo garsus francūzų rašėjas Andre Malraux. Tai tas pats autorius, kuris fašistams užpuolus Ispanijos liaudies valdžią padėjo į šalį plunksną ir ėmėsi organizuoti tarptautinį lakūnų būrį. Jis jam ir vadovavo gynime Ispanijos, kur buvo sužeistas. Šiuo tarpu randasi Jungtinėse Valstijose, organizuoja Ispanijai technikinę pagelbą. Atlikęs savo misiją, Malraux grįš į karo frontą.

Be abejo, darbininkai greit užpildys atvirutes savo parašais.

Pieno Kainos Puola

Pieno pirklių lenktynėse už kostumerius pieno kainos galvatrukčiais puola žemyn. Yra spėliojimų, kad jos galėsiančios nupult iki 5 centų už kvortą. Pirmiau pieno kainų vienodumą palaikė taip vadinamas Pieno Kontrolės Įstatymas, kuris pasibaigė pereitą trečiadienį.

Pranešama, kad Queens krautuvėse duota pusė stiklinės smetonos veltui prie kiekvieno dol. pirkinių. Brownsvillėj ir East Sidėj parduota po 2 kvortas pieno už 12 centų. Queense pieno kainos įvairiavo tarp 7-8 centų už kvortą; Bronxe —8-9c.

Smulkieji pirkliai praneša, kad parduodamas kiekis pieno pakilęs 100 nuoš. Paprastai New Yorke esą sunaudojamą po 3,000,000 kvortų pieno į dieną.

Valgykite Medų

"Laisvė" tik dabar vėl gavo didelį vežimą tikro bičių medaus ir parduoda už nužemintą kainą — po 65c. kvortą.

Geriausias būdas atsikratyti lengvas slogas — šaltį — geriant arbatą su medum ir lemonu-citrina. O pavasarį, daugiau ar mažiau, kone kiekvieną slogos vargina.

Kreipkitės į "Laisvės" ofisą ir pasiimkite tyro bičių medaus.

Pagrobė Turčių Vaiką

Po pat auklės akių prie Park Ave. ir 76th St., New Yorke, sustojo taksė ir joj važiavusieji įsisodino Fred De Sibert, 6 metų, ir nudūmė sau. Auklė, mat, turėjo kartu daboti vaiką ir šunluką, tad jai pasilenkus atnarpliot šuniuko virvutę, vaiką ir nuvežė. Dar neišaiškinta ar čia ištiesų pagrobimas vaiko, ar gal tik šeimyninės varžytinės.

Žymus budavojimo planų braižytojas Peter J. Bitterman, Jr., apsivedė su Eleanor Andrus tik pasirašymu kontrakto pas teisėją, be jokių ceremonijų. Jis sako, kad tai vienatinė logiška vedybų forma.

Pasveikinkime Ispanijos Demokratiją Ginančią Lincolno Brigadą

Abraham Lincolno Brigada didvyriškai kovoja Ispanijoj prieš fašizmą. Amerikos vaikinai perėjo per karščiausios kovos ugnį ir atliko nejkainuojamai didelį darbą kovoje. Jie yra pagarsėję kaipo labai disciplinuota ir politiškai prasilavinus grupė, kuri padeda suvienyt kareivius liaudiečių armijoj. Kaip žinia, ši armija žygiuoja pirmyn daugelyje vietų, stumdama atgal Hitlerio, Mussolinio ir Franco armijas.

Ateina Gegužinė. Ten esanti vaikinai laukia žinių iš namų.

Komunistų Partijos New Yorko Valstijos Komitetas sako, kad tie karžygiai įvertins mūsų pasveikinimą per "Daily Workerį". Delto komitetas rekomenduoja ,kad visos unijos, masinės organizacijos, partinės kuopos ir vienutės, taip pat ir atskiri asmenys pasiųstų savo pasveikinimus Lincolno Brigados kovotojams Ispanijoj per **"Daily Workerio" Gegužinę** laidą. Toks pasveikinimas bus vaikinų entuziastiškiausia įvertintas.

Nori Gero, Pigaus Apartmento?

Pabandyk jį gaut! WPA administratoriui Ickes paskelbus, kad Harlem River naujam projekte bus apartmentai po 7 dol. už kambarį mėnesiui, apartmentų reikalaut atėjo 11,000 šeimynų, o vietos bus tik 574 šeimynom. Projekto statyba lėšuos $4,219,000.

Gedeon Paleistas Po $1,000 Kaucija

Penktadienį tapo paliuosuotas po kaucija nužudytosios gražuolės tėvas Joseph Gedeon. Formaliu kaltinimu prieš jį yra tik laikymas šautuvo be leidimo. Tačiau su juo reikalas dar nebaigtas, policijos nuožiūra ant jo pasilieka kaip buvus, būk jis turįs ką bendro su dukters, žmonos ir jų įnamio žudyste. Tebejieškoma jo kepurės, siūto ir darbo įrankio, kurių dingimo jis neišaiškino. Taip pat jieško jo meilužių.

Tuo tarpu kaltinamasis, per savo advokatą Sabbatino, pareiškė, jog jis buvęs policijos kankinamas ištisas valandas, kad išgaut prisipažinimą.

PAŠOVĖ VAIKĄ

Johnnie Donelly, 11 metų, atsidūrė Morrisania ligonbutyje nuo kulkų žaizdų blauzdoje. Johnnie sakė, kad jį pašovė ant Bronx upės stovinčios prekinės pervažos kapitonas, kada jis su kitais berniukais stovėdami ant kranto svaidė į jį akmeniukais.

Pasodino Pirmus Medžius Pasaulio Fėrų Sode

Iš Pennsylvanijos atvežta ir pasodinta pirmieji trys iš 10 tūkstančių medžių, kuriais bus papuošta New Yorko Pasaulinių Fėrų sodas ir aikštelės. Šie pirmieji yra 40 metų senumo, turi pėdą diametre ir yra 30 pėdų aukščio. Šie medžiai vadinami platonais (plane trees).

MAJORO GERAS ATSINEŠIMAS RASIŲ KLAUSIMU UNIJOJ

Majoras La Guardia gelžkeliečių darbininkų delegacijai pasakė, kad nepripažins miesto valdomose subvėse tokios unijos, kuri nepriima negrų.

Iki šiol skirstymas gelžkeliečių į rases ir amatėlius būdavo kompanijų ir kai kurių unijų viršininkų panaudotas pačių darbininkų nenaudai.

DIDYSIS LOKALAS REMIA TEISMO REFORMĄ

International Ladies Garment Workers Unijos (ILGWU) 22-ras Lokalas, kuris turi 30 tūkstančių narių ir yra didžiausias tos industrijos lokalas ne tik New Yorke, bet ir visame pasaulyje, pasisakė už prezidento Roosevelto vyriausio teismo reformą.

Unijos laiške, išsiuntinėtame visiems New Yorko senatoriams ir kongresmanams, sakoma, kad įstatymo "pataisymo procesas yra lėtas ir neužtikrintas, ir kad dabartinė padėtis reikalauja tuojautinio ir griežto veikimo."

GARSINKITĖS SAVO BIZNĮ DIENRAŠTYJ "LAISVĖJE"

SUSIRINKIMAI

BROOKLYN, N. Y.

APLA 22 kuopos susirinkimas įvyks pirmadienį, balandžio 5-tą, kaip 8 val. vak. "Laisvės" raštinėje. Draugai visi ateikite ir naujų draugų atsiveskite į kuopą. **A. Baltaitis.**
(79-80)

PARDAVIMAI

Parsiduoda mūrinis dviejų šeimynų namas, visas taisytas. Kaina labai prieinama, nes reikalas verčia greitai parduoti. Savininką namie galite rasti subatom ir nedėliom, arba kreipkitės laiškais:
L. GRIKŠTAS
127-01—87th Rd.,
Richmond Hill, N. Y.
(75-80)

REIKALAVIMAI

REIKALINGA pora dirbti prie ūkės. Vyras turi būti patyręs ūkininkas, daržininkas, mokėt dirbti prie automobilių, arklių, vištų, karvių, daržovių ir gerai vartoti visokius įrankius. Moteris turi būti patyrus šeimininkė. Darbas yra užtikrintas ant visados, jeigu bus atliktas gerai. 50 mylių nuo New Yorko. Rašydami minėkite savo amžių; kiek patyrimo turite, algą ir pasilaikymą.
ADVERTISER,
14 E. 47th St., New York, N. Y.

BROOKLYN, N. Y.

Reikalingas senyvas vyras dirbti ant farmos; patyrimas prie darbo nereikalingas—pamokinsime. Del algos tarsimės asmeniškai. Kreipkitės: N. Mėčinis, 9127 Avenue N, Brooklyn, N. Y. Galite kreiptis laišku, o jei asmeniškai, tai vėlai vakare.
(78-80)

Telephone: EVergreen 8-9770
J. GARŠVA
Graborius (Undertaker)
Laidotuvių Direktorius
Išbalzamuoja ir laidoja numirusius ant visokių kapinių; parsamdo automobilius ir karietas veselijoms, krikštynoms ir pasivažinėjimams.
231 Bedford Avenue
Brooklyn, N. Y.

Telephone Stagg 2-4409
A. Radzevičius
GRABORIUS
(UNDERTAKER)
Vedu šermenis ir palaidoju tinkamai ir už prieinamą kainą.
Parsamdau automobilius vestuvėm, parėm, krikštynom ir kitokiem reikalam.
402 Metropolitan Ave.
(Arti Marcy Avenue)
Brooklyn, N. Y.

Stephen Aromiskis
(Armakauskas)
Laisniuotas Graborius
NOTARY PUBLIC
423 Metropolitan Ave.
Brooklyn, N. Y.
Telefonas: EVergreen 7-4335

Telefonas: Humboldt 2-7964
DR. J. J. KAŠKIAUČIUS
530 Summer Ave., arti Chester Ave.
NEWARK, N. J.
VALANDOS: 2—4 ir 6—8.
Nėra valandų sekmadieniais.

SAVO SVEIKATOS LABUI LANKYKITE
Rusiškas ir Turkiškas Pirtis
THE FLUSHING RUSSIAN & TURKISH BATHS, INC.
Žinomos Kaipo The Morrell Street Baths
29-31 Morrell St. Brooklyn, N. Y.
Ofiso Telefonas: Pulaski 5-1090, Vidui Tel. Pulaski 5-0750
ATDAROS DIENĄ IR NAKTĮ. NIEKAD NEUŽDAROS

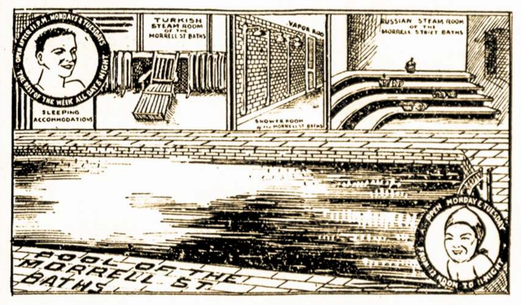

Puikiausias garas, rusiškas ir turkiškas garinis kambarys, didelis prūdas maudytis su šviežiu artezenišku vandeniu, puikiausi masažai, restauracija, barzdaskutykla, miegojimui patogumai.
Moterims Pirmadieniais ir Antradieniais nuo 12 Val. Dieną iki 11 Val. Vakare. Po 11 Val. Vyrams.
Vyrams Trečiadieniais, Ketvirtadieniais, Penktadieniais, Šeštadieniais ir Sekmadieniais—Visą Dieną ir Naktį
50c UŽ DIENĄ IR NAKTĮ
Šeštadienio naktį 75c.
Specialės kainos savaitei.

NOTARY PUBLIC TEL. STAGG 2-5043
Matthew P. Ballas
(BIELIAUSKAS)
LAISNIUOTAS GRABORIUS
660 GRAND STREET BROOKLYN, N. Y.
Puikiai įrengtos dvi koplyčios duodamos mylimiems pašarvoti dovanai.
Nuliūdimo valandoj, kreipkitės pas mus, patarnavimas bus užtikrintas ir už prieinamą kainą.

MAŢEUŠAS SIMONAVIČIUS
GRAŽIAI ĮRENGTA SUSIEJIMAM ĮSTAIGA
Vietos ir importuotos degtinės ir vynai geriausių bravorų alus ir Elius. Kada būsite Brooklyne, užeikite susipažintı.

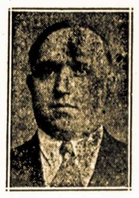

Kiekvieną subatą karšta vakarienė. Atskiras kambarys, užėjimui su moterimis. Nedėliomis atdaras nuo 1 valandos dieną iki vėlai.
426 SOUTH 5th STREET, BROOKLYN, N. Y.
Blokas nuo Hewes eleveiterio stoties. Tel. Evergreen 7-8886

TRU-EMBER COAL COMPANY
(LIETUVIŲ ANGLIŲ KOMPANIJA)
485 Grand Street Brooklyn, N. Y.
Telefonas: EVergreen 7-1661

"Laisvės" Konvencijinis Banketas ir Koncertas Bus 11 d. Balandžio-April, Grand Paradise Salėje, 318 Grand St., Brooklyn. Prašome Išanksto Įsigyti Bilietus. Įžanga Banketui $1.25, Šokiams 45c