Darbo Žmonių Dienraštis
Kaina $5.50 Metams
Brooklyne $7.00 Metams

LAISVĖ

THE LITHUANIAN DAILY

Visų Šalių Darbininkai, Vienykitės! Jūs Nieko Nepralaimėsit, Tik Retežius, o Išlaimėsit Pasaulį!

No. 138 Telephone STagg 2-3878 Brooklyn, N. Y., Šeštadienis, Birželio 12, 1937 Pavienio Numerio Kaina 3c Metai XXVII, Dienraščio XIX

KRISLAI

Taip, Jie Neseka!
Prašo Padėti Savaitraščiui.
Petrauską Apšventino.
"The Nation" Naujose Rankose.
Rytoj.

Rašo R. MIZARA

"Amerikos darbininkai neseks buržuazijos pėdomis," rašė Leninas 1919 metais. *"Jie eis su mumis už piliečių karą prieš buržuaziją. Tą mano įsitikinimą patvirtina visa istorija viso pasaulio ir Amerikos darbininkų judėjimo."*

Jei kas tuomet abejojo šitų Lenino žodžių teisingumu, tai šiandien jis jau nebeabejoja. Nepaprastas plačiųjų darbo žmonių masių išsijudinimas, nepaprastas pasirįžimas, kurį rodo pamatinių pramonių darbininkai kovoje už unijizmą, už CIO, Lenino žodžius aiškiai patvirtina.

Savaitraštis "New Masses" reikalingas *greitos ir stiprios materialės paramos.* Savo laidoj už birželio 15 d., "New Masses" reikalauja tuojau $10,000. Priešingai, sekantis numeris gali neišeiti.

Šis savaitraštis—nepaprastai turiningas ir reikalingas, — *nepavaduojamas s a v aitraštis.* Reikia stoti jam pagelbon be jokių lūkuriavimų. Antrašas aukoms ir pinigams už prenumeratas: *New Masses,* 31 *E. 27th St., New York City, N. Y.*

Dusmenyse (Dzūkijoj) kunigai jau atgiedojo už bedievio Miko Petrausko dūšią egzekvijas ir pašventino jo kapą.

Petrauskas, mat, negyvas ir jis negali paspirti tų visų monų, prieš kuriuos jis būdamas gyvas ir sveikas kovojo.

O So. Bostono kunigų laikraštis **prisispyręs teigia,** būk **Mikas Petrauskas** buvęs "apsileidęs katalikas arba pasyvus laisvamanis" ir kad jis "iki 1914 metų buvo arti susijęs su parapija" (kokia?).

Argi "apsileidusiu kataliku" negalima pavadinti dr. Šliupą, kunigą Mockų ir kitus laisvamanius? Mums rodosi, kad taip. Labai švaka to kunigų laikraščio logika.

Stilsonas džiaugiasi, kad A. Jankauskas Lawrenciuj organizuoja "jo pasekėjus" važiuoti Brooklynan paremti "N. G."

Mums iki šiol buvo skelbta, būk Jankauskas ten pasiųstas organizuoti tekstiliečius.

Jeigu tas žmogus, imdamas algą iš Amalgameitų unijos, dirba lovestonietiškų trotskistų naudai, tai jis ne savo vietoj sėdi.

Savaitraštis "The Nation" perėjo į kitas rankas: iki šiol per vienuoliką metų jį leidęs bankininkas Maurice Wertheim, laikraštį pardavė vienai jo redaktorių, Fredai Kirchwey.

Sakoma, dabar "The Nation" "jau galėsiąs patsai pasilaikyti," be finansinės paramos iš kitur. Iki šiol jį palaikė Wertheimo kontroliuojamas Civic Aid Foundation fondas.

Wertheim nebesutiko su redakcija dėl pastarosios pritarimo prezidento Roosevelto teisminei reformai.

Su tūlais "The Nation" redaktoriai blogumas tame, kad jie nepastovūs: trockizmo klausimu iš pradžių jie atsistojo jo pusėje. Tik vėliau susimetė atgal, bet ir tai nelabai aiškiai.

Pažangesniuos liberaluos tas puldo savaitraščio įtaką.

Tūli mūsų draugai korespondentai turbūt mano, jog "Laisvės" redakcijoj sėdi jų priešai ir "taiso" tūlas jų korespondencijas tik tam, kad jas sutrumpinus arba pakeitus.

Meskit iš galvos, draugai, tokią mintį. Ji neturi nieko bendro su tiesa!

Sekantį sekmadienį (birž. 13 d.) įvyksta ALDLD II-ro Apskričio konferencija ir piknikas New Jersės valstijoj.

Kas gyvas, ruoškitės ir dalyvaukite jame!

ŠERIFŲ TERORAS PRIEŠ PLIENO STREIKIER.

Anglija ir Francija Duoda Daugiau Galios Naziam ir Italijai prieš Ispaniją

Atmeta Sovietų Reikalavimą Ištirti Hitlerio Kariškus Veiksmus; Užtikrina Nazių, Romos Karo Laivams Saugumą

London. — Sovietų ambasadorius Ivan Maiski reikalavo, kad tarptautinė nesikišimo komisija ištirtų, kaip Vokietijos karo laivas "Deutschland" a t a k a v o praskrendančius Ispanijos respublikos lėktuvus; kaip paskui Hitlerio valdžia melavo, būk tie lėktuvai "patys" užpuolę ir sužeidę "Deutschlandą," užmušdami 27 jo jūreivius, ir kaip už tai nazių karo laivai subombardavo Almeriją, Ispanijos prieplauką, ir ta pačią dieną Vokietija ir Italija atsimetė nuo bepusiškumo komisijos. (Yra įrodyta, kad "Deutschland," stovėdamas fašistų valdomoj Ivizoj, apšaudė respublikos lėktuvus, ir tik tada šie lėktuvai paleido bombas į "Deutschlandą.)

Bet Anglijos ir Francijos atstovai bepusiškumo komisijoj atmetė tuos Sovietų ambasadoriaus r e i k alavimus. Negana to. Komisijos veikiantysis pirmininkas anglas Euan Wallace su Francijos diplomatų pritarimu pastūmė šalin Sovietų reikalavimą, kad visos 25 valstybės, sudarančios nesikišimo komisiją, spręstų, kokiomis sąlygomis galės būt pikietuojama, "dabojama" Ispanijos vandenys, jeigu Vokietija ir Italija sugrįš į nesikišimo komisiją. Sovietų atstovas nurodė, kad Angliia, Francija, Vokietija ir Italija neturi elgtis kaip diktatoriai, nepaisantieji nesikišimo komisijos didelės daugumos.

Bet Anglijos ir Francijos atstovai apėjo visus tokius Sovietų reikalavimus ir nurodymus; tik stengėsi būtinai atgal atsikviest Italiją ir Vokietiją į nesikišimo komisiją, kad jos vardu ir toliau pikietuotų Ispanijos vandenis.

Tuo tikslu Anglijos ir Francijos diplomatai išdirbo savo planą, kuris žada isteigti saugumo plotus pikietuojantiems karo laivams ir užtikrina kitokią jiems apsaugą ir bendrą veikima visų keturių pikietuojančių šalių tokiuose atsitikimuose, jeigu Ispanijos lėktuvai ar karo laivai "užpultų" pikietuojančius laivus.

Daugiau Progos Priešam Ispanų Liaudies

Tie prižadai ir užtikrinimui duoda platesnę progą Hitleriui ir Mussoliniui šmugeliuoti dar daugiau karinės pagelbos Ispanijos fašistams ir daryti naujas karo provokacijas prieš liaudies valdžią. Todėl Vokietija ir Italija faktinai jau žada sugrįžti į vadinamą "nesikišimo" komisiją.

Naudodamiesi ž a d a m a jiems apsauga, tad naziai ir Mussolinio fašistai galės apšaudyti Ispanijos respublikos lėktuvus bei jos karo laivus ir provokatoriškai meluoti, būk Ispanijos respublikiečiai juos "pirmi užpuolę." Tuomet, pagal dabartinį Anglijos - Francijos planą Mussolinis ir Hitleris dar reikalaus, kad ir Anglija su Francija išvien baustų Ispanijos respubliką. Tai ypač to ir norėjo Vokietijos ir Italijos fašistai—įtraukt Angliją ir Franciją į karo veiksmus prieš Ispanijos liaudies valdžią.

Vadovaujančią rolę šiuose fašistams tarnaujančiuose manevruose vaidina Anthony Eden, Anglijos užsieninis ministeris.

EXTRA!

Francija Gal Parems Sovietus Bepusiškumo Klausimu Dėl Ispanijos

London, birž. 11.—Anglijos valdžia bijo, kad Francija gali paremti Sovietų reikalavimą kas liečia Ispanijos vandenų pikietavimą. Sovietai reikalauja, kad visos šalys, priklausančios prie tarptautinės "nesikišimo" komisijos, spręstų, kas ir kaip gali pikietuoti tuos vandenis. O Anglija, Vokietija ir Italija reikalauja, kad tą klausimą spręstų tiktai jos pačios ir Francija.

Jeigu Francija parems Sovietų reikalavimą, tai numatoma, kad Hitleris ir Mussolinis negrįš į "bepusiškumo" komisiją.

Ispanų Fašistai Bombardavo Patys Savo Miestelius

Valencia, Ispanija.—Fašistų lėktuvai, nežinia dėl kokios priežasties ar per klaidą, bombardavo savo miestelius Medelin, Mengabril ir Don Benito, esančius pačių fašistų valdomoj žemėj. Don Benito miestelyj fašistų bombos daugiausia ardė kapines.

SOVIETAI TEISIA AŠTUONIS BUVUSIUS GENEROLUS KAIP ŠNIPUS-IŠDAVIKUS

Maskva, birž. 11.—Sovietų Aukščiausio Teismo karinė kolegija pradėjo teisti aštuonis buvusius Raudonosios Armijos generolus kaip išdavikus ir priešų šnipus.

Teisiami yra buvęs maršalas M. N. Tuchačevski, generolas A. I. Kork; gen. I. E. Jakir, buvęs Leningrado karinio apskričio komandierius; lietuvis gen. I. P. Uborevičius, buvęs Raudonosios Armijos komandierius Baltarusijoj, ir kitas lietuvis gen. K. V. Putna, buvęs Sovietų atstovybės narys Londone; gen. R. P. Eideman, gen. B. M. Feldman ir gen. Primakov.

Vienas iš prieš-sovietinių šnipų, trockistas gen. Gamarnik nesenai nusižudė.

Teismo pirmininkas yra V. V. teisėjas Ulrich. Tarp kitų teismo narių yra maršalas S. Budionni, maršalas V. Bliucher, maršalas T. I. Alksnis ir kt.

Kaltinimas prieš teisiamuosius yra toks:

"Jie turėjo ryšius su vadovaujančiais kariniais rateliais tūlų svetimų šalių, vedančių nedraugišką politiką prieš Sovietų Sąjungą... Jie tarnavo kaip svetimos šalies armijos šnipai. Jie sistemačiai davinėjo šnipiškas žinias apie Raudonosios Armijos padėtį. Jie vedė ardymo-žalojimo darbus, idant nusilpnintų Raudonąją Armiją. Jie stengėsi padaryt tokius prirengimus, kad taptų sumušta didi Raudonoji Armija atsitikime, kai Sovietų Sąjunga bus kariškai užpulta. Jie taipgi darbavosi, idant būtų vėl sugrąžinta dvarininkų ir kapitalistų valdžia Sovietų Sąjungos plote."

Visi teisiamieji prisipažino nusikaltę visais tais punktais.

Jau sausio mėn. tęisme prieš trockininkus buvo suminėtas vardas buvusio Raudonosios Armijos maršalo Tuchačevskio; bet jį tada pašoko teisinti trockistas Radekas.

(Kaltinime minimos nedraugiškos šalys, suprantama, yra Japonija ir ypač Vokietija.)

BASKŲ KATALIKŲ KUNIGŲ SKUNDAS POPIEŽIUI PRIEŠ FAŠISTŲ ŽVĖRIŠKUMUS

Bilbao, Ispanija. — Sugrįžo Baskijos katalikų delegatai iš Vatikano, kur jie įteikė popiežiui Baskų kunigų skundą prieš barbariškus fašistų ž i a u r u m u s. Skundas išdėsto tokius fašistų lakūnų žygius:

Jie, bombarduodami Durango miestą užfrontėje, sudaužė dvi bažnyčias ir vienoj užmušė du belaikančiu mišias kunigu ir daugybę maldininkų. Bombomis suardydami seserų augustiniečių vienuolyną, fašistai lakūnai nužudė 12-ką merginų-vienuolių. Bal. 26 naziai lakūnai ne tik susprogdino ir sudegino istorinį Baskijos miestą Guernica, sunaikindami ir jo bažnyčias; jie taipgi, žemai skrisdami, kulkasvaidžiais žudė bėgančius žmones. Panašiai fašistų lėktuvai naikino Arbacegui, Guerricaitz ir kitus užfrontės miestelius, kaimus ir net pavienes valstiečių sodybas.

Tuos kraugeriškus fašistų žygius matė daugelis pasirašiusių skundą kunigų: vyskūpo pavaduotojas Ramon Galbarriatu; kanauninkas Pedro Menchaca ir eilė kitų žymių dvasiškių. Jie sako, kad Baskijos respublikiečių valdžia ne tik nevaržo katalikų bažnyčios, bet dar padeda kunigams dvasiniame jų veikime.

Vitorijos vyskūpas iš pradžios rėmė fašistus, bet pamatė jų žvėriškumus ir pradėjo leisti atsišaukimus dėl žmoniškumo. Todėl jis buvo fašistų priverstas pabėgti į Vatikaną.

New Yorko Times korespondentas G. L. Steer praneša iš Bilbao, kad Ispanijos respublikos valdžia leido atidaryti ir tas bažnyčias, kurios dėl karinių priežasčių buvo pirmiaus uždarytos.

Liaudiečiai Užgrobė Fašistų Poziciją

Madrid. — Ispanijos respublikos kariuomenė staiga užpuolė fašistų poziciją ties Alcaria, Guadalajaros fronte; suėmė nelaisvėn 107 fašistų kareivius, kai kuriuos bemiegančius, ir pagrobė vieną jų kanuolę, keturis kulkasvaidžius ir daugį šautuvų.

Eina smarkūs artilerijos mūšiai tarp respublikiečių ir fašistų Guadarrama kalnuose, už 52 mylių į šiaurių vakarus nuo Madrido.

Washington. — Demokratas senatorius Guffey smerkia Republic Plieno korporaciją kaipo darbininkų žmogžudžius, turėdamas mintyj ypač Chicagoj padarytą skerdynę.

Plieno Streikieriai Užpulti Ašarinėmis Bombomis; Daugelis Sužeista ir Areštuota

Youngstown Darbo Federacijos Unijos ir CIO Svarsto Visuotiną Streiką prieš Bosų ir Policijos Terorą

Gen. Emilio Mola, fašistų vadas Baskijoj, kuris nesenai galą gavo.

Monroe, Mich.—Keli šimtai ginkluotų gengsterių, vadinamų specialiais šerifais, ketvirtadienio vakare b o m b a r davo ašarinėmis, troškinančiomis bombomis pikietininkus streiko prieš Newton fabriką, priklausantį Republic Plieno korporacijai. Desėtką darbininkų taip sužeidė, kad jie turėjo būt nuvežti į ligoninę. Vienas "spešialas" taipgi aptroškintas bomba, kurią neeksplodavusią v i e n as streikierys pagriebė ir paleido atgal. Daugelis darbininkų apdaužyta šerifų buožėmis.

Kaip tik pikietininkų eilė tapo pralaužta, bosai tuoj atsiuntė didelį būrį skebų, susodintų į šimtą automobilių.

Youngstown, Ohio.—Šerifo Elserio sumobolizuoti padaužos su ašarinėmis bombomis ir kitais įnagiais užpuolė kelių šimtų streikierių pikietą prie Republic Plieno korporacijos fabriko. 500 darbininkų bombų dujomis aptroškinta, 14 areštuota.

Bosai tuoj pasiuntė trokus su maistu laikomiems fabrikuose skebams. Miesto majoras L. Evans telkia naujus būrius ginkluotų streiklaužių ir perka daugiau ginklų ir amunicijos kovai prieš streikierius.

Amerikos Darbo Federacijos vežikų lokalas ir federacinė Mišrių Darbo Unijų Taryba šaukia generalį visų Youngstown darbininkų streiką prieš miesto valdžios ir bosų terorą, kuriuom bandoma sukriušinti plieno darbininkų streikas.

Generalio streiko klausimą svarsto vadai Industrinio Organizavimosi Komiteto ir Darbo Federacijos vietinių unijų.

"Nesikišimo" Komisijos Pirmininkas Lankėsi Kaune

Berlin, birž. 11.—Iš Kauno lėktuvu atskrido anglas lordas Plymouth, pirmininkas tarptautinės "nesikišimo" komisijos, Berlyne jis išbuvo dvi valandas.

Laikraštininkų Gildijos Pažangūs Tarimai

St. Louis, Missouri. — Amerikos L a i kraštininkų Gildijos (unijos) suvažiavimas birž. 10 d. vienbalsiai užgyrė prezidento Roosevelto reikalavimą pagerinti šalies Vyriausią Teismą šešiais pažangesniais, jaunesniais teisėjais ir pakartojo pirmesnįjį Gildijos reikalavimą taip pataisyt Jungtinių Valstijų konstituciją, kad toliau Vyriausias Teismas negalėtų naikinti jokių įstatymų, kurie išleidžiami pamatiniams gyventojų reikalams.

Laikraštininkų G i l d ijos suvažiavimas, be to, padarė tokius tarimus:

Šalies kongresas turi paskirt $3,000,000,000 tęsimui ir platinimui WPA viešų pašalpinių darbų; turi būt praktikoj užtikrinta darbininkam teisė organizuotis į unijas ir streikuoti; samdytojai turi būt priversti derėtis su unijomis kaip savo darbininkų atstovėmis.

Suvažiavimas kitoj savo rezoliucijoj pasmerkė Ispanijos fašistų rėmėjus ir išreiškė aukščiausią pagarbą didvyriškiems Ispanijos kovotojams už demokratines teises.

Laikraštininkų Gildijos suvažiavimo delegatų dauguma taipgi užgyrė nepriklausomą politinį veikimą darbininkų ir farmerių.

(Kaip daugeliui žinoma, "Laisvės" redakcijos darbininkai irgi yra šios Gildijos-unijos nariai.)

Fašistų Frontas Baskijoj, birželio 11.—Vokietijos ir Italijos lėktuvai, žemai skraidydami, kulkasvaidžiais apšaudo liaudiečių "geležinio lanko" pozicijas.

ORAS

New Yorko Oro Biuras pranašauja, kad šiandien bus giedrus oras ir truputį šilčiau New Yorke ir New Jersey.

Netikėtai pakilęs rytinis vėjas nuo Atlanto Vandenyno sugadino Oro Biuro spėjimą apie vakar dienos orą.

Vakar temperatūra buvo 60 laipsnių.

LAISVĖ

LITHUANIAN DAILY PUBLISHED BY

The Laisve, Inc.

every day, except Sunday

46 TEN EYCK STREET, BROOKLYN, NEW YORK

SUBSCRIPTION RATES:

United States, per year	$5.50
Brooklyn, N. Y., per year	$7.00
Foreign countries, per year	$7.50
Canada and Brazil, per year	$5.50
United States, six months	$3.00
Brooklyn, N. Y., six months	$3.75
Foreign countries, six months	$4.00
Canada and Brazil, six months	$3.00

Entered as second class matter March 11, 1924, at the Post Office at Brooklyn, N. Y., under the Act of March 3, 1879.

Del Pastarųjų Įvykių Sovietų Sąjungoj

Pastaruoju laiku Sovietų Sąjungoj yra daug permainų. Pamainyta visa eilė Raudonosios Armijos vadų, pakeisti politiniai vadai, susekta ir sušaudyta užsienio imperialistų ir fašistų šnipų. Kapitalistinė spauda prabilo apie Sovietų Sąjungos "silpnybę," o aršūs priešai mato jai "galą."

Sovietų Sąjungoj tos permainos ir aparato apvalymas yra del dviejų priežasčių. Viena—pirmu kartu šalyj yra **slapti balsavimai** perrinkime valdžios, partijos, unijų ir kitų įstaigų viršininkų; o antra—susidaręs didelis pasaulinio karo pavojus privertė geriau išvalyti savo namą, kad, užėjus karui, organizmas būtų sveikas.

Kad **slapti balsavimai** turėjo pasitarnauti vadovaujančių įstaigų apvalymui, tą drg. Stalinas nurodė dar savo kalboje apie naujos konstitucijos projektą, kada jis sakė, jog tai bus "nagaika prieš biurokratus." Ir taip yra. Per devyniolika metų nebuvo slaptų rinkimų. Žemesnėse ir aukštesnėse įstaigose atsirado biurokratų, saumylių, sumiešėionėjusių elementų, nes jie žinojo, kad masės prie jų neprieis. Žinoma, milžiniška didžiuma buvo ištikimų, pasišventusių, pasiaukojusių veikėjų, bet greta jų buvo ir brudo. Patarlė sako: šaukštas smalos gadina bačką medaus, taip ir čia. Kaip biurokratiški elementai elgėsi, ant kiek jie trukdė gamybą, silpnino šalies apsigynimą, atsitolino nuo masių, tą geriausiai parodo diskusijos tik ką įvykusiame Sovietų Ukrainos Komunistų Partijos suvažiavime. "Pravda" rašo:

"Padėtis pasiekė savo aukštumos, kada Kijevo organizacijos priešakyj atsistojo vadovauti draugas **Postyšev.** Tik ir skambėjo: "Postyševo nurodymai," "Postyševo pašaukimas," "Postyševo vaikų sodeliai," "Postyševo dovanos," ir t. t. Viskas prasidėjo ir baigėsi Postyševu. Posėdžiuose nebuvo rimtų diskusijų — viešpatavo pagyrimai, pasididžiavimai, aplodismentai. Kijevo organizacijos vadai apsvaigo aplodismentais, nustojo girdėję kritiką. Priešai, suuodę tą vadovybės silpnybę, visaip ją išnaudojo."

Greta nuoširdaus veikėjo Markiteno, štai atsiranda Lenkijos šnipas Skarbek. Iškelti blogas puses buvo sunku, nes subiurokratėję vadai, kaip Postyševas, tam trukdė.

Štai draugas Nikolenko, matydamas blogą padėtį, parašė Ukrainos Komunistų Partijos Generaliam Sekretoriui drg. Kasiorui laišką. Laiškas partijos keliu pirmiausiai pateko Kijevo komunistų organizacijos sekretoriui Postyševui. Postyševas laišką palaikė kontr-revoliuciniu išstojimu, nors drg. Nikolenko yra ištikimiausias komunistas, atsidavęs partijai, stengėsi iškelti Kijevo organizacijos silpnybę, bet už tai jį palaikė už kontr-revoliucionierių.

Tokis atsinešimas subiurokratėjusių elementų buvo daugelyj vietų. Biurokratai, apsitvėrę nuo savikritikos, sėdėjo drąsiai. Užsienio šnipai ir Sovietų priešai jiems pataikavo, vietomis įsigavo į įstaigas ir trukdė darbą. Nikolajevo mieste, Marty vardo laivų budavojimo fabrike, kada laivas jau buvo baigiamas, gauta nauji planai, pagal kuriuos buvo reikalaujama jį budavoti. Šitoki žygiai trukdė darbą. Subiurokratėję elementai mažai rūpinosi savęs ir komunistų apšvieta.

Dabar Sovietų Sąjungos Komunistų Partijoj jau trečias mėnuo eina perrinkimai viršininkų nuo apačios iki viršaus. Jie renkami **slaptu balsavimu.** Išrinkti vienetų, valsčių, apskričių ir gubernijų vadai. Laikomos konferencijos. Šie rinkimai yra nagaika prieš tuos, kurie buvo nustoję komunistinio veido. Todėl tūli buvę viršininkai ne tik nepasilieka savo vietose, bet atsiduria net teisiamųjų suole.

Vienok nereikia manyti, kad visas Komunistų Partijos ir Sovietų valdžios aparatas buvo blogas. Štai ką rodo faktai. Maskvos Komunistų Partijos organizacija turi 10,799 narius įvairiuose komitetuose. Dabar slaptai renkant iš senų pasiliko 6,390 tie patys, o naujų išrinkta 4,409 žmonės. Leningrado partinėj vadovybėj yra 7,114 žmonių, perrenkant iš senų pasiliko 4,224 žmonės, o naujų išrinkta 2,890. Maskvoj sekretorių įvairiose organizacijose yra 2,016, perrenkant iš jų pasiliko 1,578, o išrinkta naujų 488 žmonės. Leningrade partijinių organizacijų sekretorių yra 2,965 asmenys, perrenkant senų pasiliko 2,117, o naujų išrinkta 848 žmonės. Charkove iš 896 partijinių sekretorių, perrenkant senų pasiliko 532, o naujų išrinkta 364 žmonės.

Čia privedame skaitlines tik trijų svarbių centrų. Taip yra veik visoje šalyje. Ką parodo šių rinkimų rezultatai? "Pravda" labai teisingai daro tris išvadas:

Pirma, partijos vadovybės didelė didžiuma gera, išlaikanti, nes laike slaptų balsavimų, aštrios kritikos, griežto įstaigų apvalymo, **didelė didžiuma** vadovaujančių draugų išlaikė kvotimą ir buvo išrinkti atgal į vadovybę.

Antra, dalis vadovaujančių žmonių netiko toms įstaigoms, juos masės iškritikavo ir išmetė iš vadovybės, o tūlus net prie atsakomybės pašaukė.

Trečia, pasirodė, kad pastaraisiais metais išaugo didelis skaičius naujų, gabių, energingų draugų ir draugių, kurie užėmė vadovaujančias vietas, o tas reiškia Komunistų Partijos stiprybę.

Kas liečia Komunistų Partijos eilinių narių masę ir Sovietų Sąjungos minias, tai jų tarpe išaugo didelė vienybė, solidarumas, šaltas pasvėrimas faktų ir glaudus sujungimas eilių apie leninistinį-stalininį Komunistų Partijos Centro Komitetą. Masėse nėra jokio verkšlenimo, apgailestavimo buvusių vadų. Vienus iš jų pastatė į eilinių narių vietą ir duoda jiems progos atgauti komunisto vardą, kitus, visai sugedusius, pastūmėjo į šalį.

Tai nieko nepaprasto. Mes žinome, kokių skandalų būna Amerikoj laike rinkimų, kiek būna šauksmų. Sovietų Sąjungoj yra šimtą sykių griežtesnė kritika, nes masės, gavę į savo rankas slaptus balsavimus, jų pagelbą valo biurokratus ir netinkamus elementus laukan.

Kas yra Sovietų Komunistų Partijoj, kas yra perrenkant Sovietų valdžios, unijų, kooperacijų ir kitų įstaigų žmones, tas atspindi ir Raudonojoj Armijoj. Sovietų Sąjungos raudonarmiečiai yra lygūs piliečiai, jie dalyvauja balsavimuose. Jie perrinkinėja partijos organizacijų vadus armijoj, jie renka valdžios žmones. Ir naturalu, jeigu komunistai, armijos partijinėj organizacijoj, tūlus žmones pavaro iš vadovybės, tai tas randa atspindį ir armijos pozicijų užėmime. Prie to, Sovietų valdžia padarė tūlų pakeitimų ir vadovaujančiose viršūnėse. Vienus armijos vadus padėjo į žemes nes vietas, o jų vieton pastatė gabesnius; kitus pasiuntė į naujas sritis. Juk nėra reikalo, kad vienas ir tas patsai žmogus visą laiką būtų toje pat vietoj.

Pagelba šių perkeitimų buvo susekta eilė suokalbininkų, kurie dirbo Gamarniko vadovystėj. Gamarnikas pats pasidarė galą, kai jo niekšystės išėjo aikštėn, o kiti pastatyti prieš karinį teismą. Darbininkų tėvynė išdavikų nepakęs. Po apsivalymo nuo parsidavėlių komandierių, Raudonoji Armija ir visa šalis išeis galingesnė ir ryškesnė kovotoja prieš fašizmą, už taikos palaikymą pasaulyj.

Sovietų Sąjungos valdžia, vadovybėj Komunistų Partijos, visados išėjo pergalėtoja net iš didžiausių kliūčių. Mes pasitikime, kad Sovietų šalies masės, įgavusios slaptus balsavimus, turėdamos masines organizacijas, tvirtą ir galingą Komunistų Partiją, sekmingai praves perrinkimus vadovaujančių žmonių ir šalis bus dar galingesnė, negu ji yra dabar. O Sovietų Sąjungos priešai, kurie laukia Sovietų tvarkos "galo," labai nusivils, kaip jie jau daugelį kartų nusivylė.

Sugrįžimo Leidimai Ateiviam, Kurie Vyksta Svetur

Ateivis, kuris legališkai įleistas į Jungt. Valstijas nuolatiniam apsigyvenimui ir kuris nori laikinai išvažiuoti, gali prašyti leidimo atgal sugrįžti į Jungt. Valstijas. Tokis leidimas pavelina jam sugryžti į Jungt. Valstijas kaipo ne-kvotinis imigrantas.

Prašant sugryžimo leidimo reikia sekti sekančias taisykles:

Aplikacijos privalo būti pasiųstos nors trisdešimts dienų prieš išvažiavimą, ir aplikantas turi prie aplikacijos prisiegti prieš imigracijos oficierių arčiausiame imigracijos ofise. Kadangi ima kiek laiko užtikrinti legališką aplikanto atvažiavimą, todėl patartina pasiųsti aplikaciją nors šešias arba septynias savaites prieš išvažiavimą.

Sekantieji asmenys neturi asmeniškai vykti pas imigracijos oficierių:

Ateivis, kuris buvo įleistas į Jungt. Valstijas su konsuline imigracijos viza ant arba po liepos 1 d., 1924 m.

Asmenys, kurie legalizavo jų buvimą po įstatymu iš kovo 2 d., 1929 m., ir tie, kurie prašė ir gavo leidimus po sausio 1 d., 1932 m.

Tie visi viršminėti asmenys gali pasiųsti jų aplikacijas tiesiog į Commissioner of Immigration, Washington, D. C.

Jeigu ateivis, kuris atvyko čia prieš liepos 1 d., 1924 m. gyvena pertoli nuo imigracijos ofiso, arba dėl kokios kitos priežasties negali asmeniškai ten nuvykti, tai jis gali pasiųsti jo aplikaciją imigracijos oficieriui paštu, tokiame atsitikime reikia pridėti afidavitą, pranešant kodėl negalima atvykti asmeniškai.

Kuomet ateivio šeimyna ketina važiuoti užsienin, atskiros aplikacijos kiekvienam šeimynos nariui aprūpintos, nepaisant metų, nes leidimas jima tik vieną aplikaciją. Bet šeimynos galva gal paduoti aplikaciją dėl jo žmonos ir nepilnamečių vaikų. Prie tų aplikacijų, asmuo, kurio vardu leidimas bus išduotas, turi prisiegti prie notaro.

Su kiekviena aplikacija reikia pasiųsti:

1. Dvi fotografijas, be kepurės, 2x2 colių didumo, ant fotografijos aplikantas turi pilną vardą pasirašyti, akyvaizdoje oficieriaus, kuris duoda prisiegą.

2. Pašto arba ekspreso piniglaiškį trims doleriams vardu Commissioner of Immigration and Naturalization, Washington, D. C.

Aplikacija, apart parašo, privalo būti ant mašinėlės arba ranka atspauzdinta.

Leidimai nesiunčiami aplikantams. Gauti leidimą, ateivis turi nuvykti asmeniškai į paskirtą imigracijos ofisą. Labai svarbu yra pažymėti tokią imigracijos stotį ant aplikacijos blankos.

Išpildydamas aplikaciją, ateivis turi teisingai pažymėti, kada ir katrame uoste, ant katro laivo ir po kokia pravarde jis buvo įleistas į Jungt. Valstijas, jeigu tos informacijos nėra teisingos, Immigration and Naturalization Service negalės patikrint aplikanto legališką įleidimą nuolatiniam apsigyvenimui. Tokiame atsitikime negalima išduoti leidimo ir mokestis iš $3 bus sugrąžinta aplikantui.

Sugryžimo leidimai išduoti ant vieno meto, bet jeigu ateivis turi gerą priežastį, galima laiką pailginti, bet kiekvieną sykį tik ant šešių mėnesių. Pailginimo prašymai turi būti prisiegdinti prieš Jungt. Valstijų konsulinio oficieriaus ir paštu pasiųsta su senu leidimu tarpe 30 ir 60 dienų prieš išsibaigimą. Mokestis iš trijų dolerių, tarptautišku piniglaiškiu, turi būti pasiųsta su aplikacija dėl pailginimo.

Kuomet ateivis su sugryžimo leidimu pasilieka užsienyje ilgiau negu jo leidimas pavelina, jis negalės vėl sugryžti į Jungt. Valstijas.

Jeigu pailginimas atsakytas ateiviui ir įstatymiškumas leidimo išsibaigia, tai ateivis nebus įleistas kaip nekvotinis imigrantas, bet turės prašyti reguliariškos imigracijos vizos. Šiandien imigracijos vizos išduotos tik nepaprastuose atsitikimuose.

Pratęstas išbuvimas užsienyje gali kenkti ateivio pilietystės rezidencijos reikalavimam. Kuomet ateivis pasilieka užsienyje ilgiaus šešius mėnesius, manyta, kad jo rezidencijos laikas Jungt. Valstijose pertrauktas, bet jeigu jis gali pristatyti užtikrinantį darodymą, kad dėl geros priežasties jis negalėjo sugryžti į šią šalį anksčiau, gal jam bus pavelinta prašyti pilietystės pagal pirmesnio atvažiavimo į Jungt. Valstijas, bet išbuvimas užsienyje ilgiaus vienų metų neatšaukiamai pertraukia rezidenciją. Tokiuose atsitikimuose ateivis turi gyventi Jungt. Valstijose penkis metus nuo dienos jo sugryžimo prieš padavimą pilietystės prašymo.

FLIS.

Varšavos daktaras J. Wegierko sako insulinu pagydąs ir dusulį. Insulinas yra syvas išsunktas iš bluznies (saldžiosios liaukos).

Dr. Norman Bethune gydo iš Malagos (Ispanijoj) pabėgusius nuo fašistų budelių nuožmybių žmones.

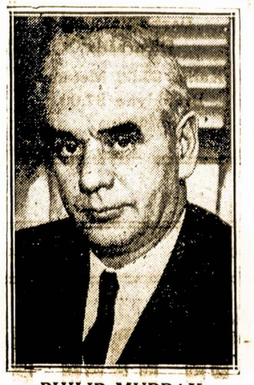

PHILIP MURRAY, pirmininkas Plieno Darbininkų Organizavimo Komiteto, vadovaujančio streikuojantiems plieno pramonės darbininkams.

Mineralai Mūsų Valgyje

Dr. John L. Rice
New Yorko Miesto Sveikatos Komisionierius.

Clendening savo knygoje "The Human Body" pabrėžia, kad net 7½ svarų žmogaus kūno, kuris sveria 150 svarų, susideda iš mineralinių druskų. Tos druskos yra kalkės, geležis, fosforas, natras, kalis, siera, varis ir ioda, ir jas visas pristato kūnui gerai subalansuotas valgis. Ir mes privalome tik savo valgyje imti tuos mineralus į kūną, ėmimas jų kitu būdu turi būti pagal šeimyniško gydytojaus patarimų. Kūnas negali vartoti mineralus jų grynoje formoje. Imti maiste, jie pamainyti į medžiagą, kurią pilvas lengvai virina, ir ji pavirsta į formas, kurias kūnas sugeria.

Kaulai ir dantys reikalauja kalkių ir fosforo. Todėl yra svarbu, jog laukiama motina savo valgyje pridėtų to maisto, kuris turi kalkių ir fosforo, duoti savo kūdikiui gerą pradžią su drūtais kaulais ir dantimis. Ir dėl tos pačios priežasties, augantieji vaikai privalo valgyti maistus, turinčius tų mineralų. Daug pieno, vaisiai ir daržovės pristatys tų mineralų.

Geležis lošia ne vieną, bet tris roles. Yra svarbiausias kraujo elementas, neša oxygeno kūno cėlėms; kontroliuoja ant kiek nors svarbesnius veikimus cėlėse.

Rasta, kad kūnas reikalauja mažos dalies vario, suvartojimui geležies iš maisto. Normališkai veikti, kūnas reikalauja iodos ir sieros.

Šituos visus mineralus galima gauti iš pieninyčios, groserněs, mėsininko ir vaisių ir daržovių krautuvėse — ne iš aptiekos. Jeigu tik šeimininkė savo šeimynai duos balansuotą valgį, tikrai žinos, kad ji jiems duoda visus mineralus, kurių jų kūnas reikalauja, kaip ir vitaminų, kuriuos sveikata reikalauja.

Geležį pristato kiaušinio trynys, kepenys, inkstai, špinakai, ir vaisiai. Sieros duoda riebus maistas, kaip kiaušiniai ir pienas. Kepenys pristato vario, kurio mes reikalaujame. Pienas turi kalkių ir fosforo. Iodos gaunname maiste iš jūrių.

Pristatyti mūsų kūnams tinkamo valgio vartokime kiaušinių kelis kartus į savaitę, lapuotų daržovių kasdien, mėsos kasdien, žuvies nors sykį į savaitę. Kiekvienas žmogus, jaunas ir senas, turi gerti nors kvortą pieno kasdien. Turime valgyti vaisių, šviežių ir virintų, kasdien, ir kepenų arba inkstų nors sykį į savaitę.

F.L.I.S.

Liaudiečiai Atrėmė Fašistus Cordobos Fronte

Madrid. — 35 Hitlerio ir Mussolinio lėktuvai bombardavo respublikiečių pozicijas Cordobos fronte, Penarroya aukštumose. Įvyko žiaurus mūšis, kuris baigėsi durklais. Daug žuvo ir tapo sužeista iš abiejų pusių. Respublikiečiai atlaikė savo pozicijas.

ŠYPSENOS

Nėra Ką Veikt

Vienas naminis filozofas sykį taip savo draugams skundėsi: "Viskas, ką aš tikrai norėčiau veikt, yra ar tai nelegalu, ar nemorališka, arba riebinančia."

"Pridėk dar: 'arba nemadoje'," vienas jo draugų pridūrė.

Reikalas Verčia

"Jūs, regimai labai judžius mėgstate, kad net du kartu kas savaitė einate."

Kaimynas: "Čia ne mėgime dalykas, kaimynėli; bet jeigu aš tik kelis kartus apleidu nenuėjęs, tai nebegaliu suprast, ką mano vaikai šneka . . ."

Surinko **J. Barkus.**

GARSINKITĖS SAVO BIZNĮ DIENRASTYJ "LAISVĖJE"

Didieji Piknikai

Montello, Mass.
Chorų Dainavimo Kontestas
Bus Birželio 12 ir 13 June
LIETUVIŲ TAUTIŠKAM PARKE
Piniginės dovanos choram ir piniginės dovanos prie įžangos bilieto.
Rengia Liet. Komunistų P-jos Dist.

New York-New Jersey
Sekmadienį 13 Birž.-June
MEADOW GROVE PARK, Cranford, N. J.
ALDLD 2-ro Apskričio Konferencija ir piknikas.

Hartford, Conn.
Sekmadienį, 13 birž. (June)
LIETUVIŲ PARKE
Station 24, Glastonbury Lane
Dainuos choras, kalbės draugijų pirmininkai ir D. M. Šolomskas iš Brooklyn. Šokiam gera muzika. Rengia Lietuvos Sūnų ir Dukterų Draugystė, paminėjimui 25 metų savo jubilėjaus.

Waterbury, Conn.
Išvažiavimas—Dainos—Ristynės
Sekmadienį, 27 birželio-June
LIETUVIŲ PARKE, (UŽ LAKEWOOD)
Rengia ALDLD ir LDS Apskričiai

Brooklyn, N. Y.
Sekmadienį, 4 liepos (July)
ULMER PARKE
Rengia dienraštis "Laisvė"

Bostono Apielinkė
Sekmadienį, 4 Liepos (July)
VOSE PAVILION PARK
Maynard, Mass.
Rengia Bostono apielinkės draugijų apskričiai naudai dienraščio 'Laisvės'.

New Yorko Apylinkė
Ekskursija į Atviras Jūras Puikiu Ekskursiniu Laivu
MANHATTAN
Iš Wall St. Pier New York City į Rye Beach, N. Y.
Sekmadienį, 22 August
Rengia A.L.D.L.D. 2-ras Apsk.

Philadelphia, Pa.
PIKNIKAS
SU $250.00 DOVANŲ
Sekmadienį, 5 September
WESTVILLE GROVE PARK
At Route 47, Westville, N. J.

LITERATŪRA ir MENAS

Vargo Daina

Vargo išspausta daina mūs' artojo,
Prakaitu laistoma dygsta;
Jei uždainuos žengdami koja—kojon—
Pavirs į galingąjį riksmą!

Sprogs jų krūtinėse, šėls uraganu.
Lai tiktai jie nepakryksta!
Vargo krūtinėse daina mūs, artojo—
Prakaitu laistoma dygsta.

Zigmas Prantkelevičius.

(Iš "Varsnos")

Lietuvių Rašytojai ir Piešėjai Amerikoje

Amerikos lietuvių rašytojų antologijos (sudėtinės knygos) darbą baigti, kreipiuos į tuos Amerikos lietuvius, kurie rašo arba rašė, (kai kas, gal, dar niekur nespausdino), eilėmis arba prozą, atsiųsti po kelis geriausius savo rašinius tai knygai—drauge su savo fotografijomis, savo rankos parašu prie jų, ir su biografijomis. (Norintieji gauti atgal knygai nepaimtus rašinius, ir reikalingam susirašinėjimui toje knygoje dalyvavimo reikalais, pridėkite pakankamai pašto ženklų, "stampų".)

Amerikos lietuvių rašytojų antologija bus leidžiama Lietuvoje. Prašoma atsiliepti tuojau, nes šis atsišaukimas daromas tik papildyti jau surinktą medžiagą. Piešėjai prašomi atsiųsti tai knygai viršelio projektus, nes knygą apie Amerikos lietuvius turi puošti Amerikos lietuvio darbo viršelis.

Antologija jokios politinės srovės neatstovauja, todėl šis atsišaukimas taikomas visiems.

Arėjas Vitkauskas.

2138 W. Coulter St. Chicago, Ill.

Ruošia "Kas Yra Kas" Knygą

Iš Kauno mums praneša, kad ten ruošiamasi išleisti knyga "Kas Yra Kas," panaši, kaip Amerikoje "Who's Who". Pasak pranešėjų:

"Knygoje 'Kas Yra Kas', bus surinktos biografijos, alfabeto tvarkoje, mūsų: mokslo vyrų, mokytojų, rašytojų, dvasiškių, žurnalistų, įvairių organizacijų vadų ir veikėjų, gydytojų, advokatų, valdininkų, verslininkų ir tt.

"Prie biografijų bus dedami ir atvaizdai tų žmonių, kurie panorės parūpinti redakcijai savo fotografijas. Biografijoms medžiagą rinks redakcija tam tikrais ankietos lapais, kurie bus netrukus išsiuntinėti Amerikos (šiaurės ir pietų) redakcijoms, kurios, be abejonės, neatsisakys padėti surinkti reikalingą tam monumentaliam leidiniui medžiagą. 'Kas Yra Kas' redakcija prašys žymiausias amerikiečių organizacijas padėti šitame svarbiame darbe, netik pritarimu, bet ir įpareigavimu savo centro valdybų ir savo skyrių prisidėti ir patiekti mūsų visuomenei abiejose pasaulio rutulio dalyse šią svarbią knygą, kuri turės atžymėti pirmą Lietuvos nepriklausomo gyvenimo dvidešimtmetį."

Amerikinį knygos skyrių ruošiąs Karolis Vairas (V. K. Račkauskas).

Jei knygos redaguotojai surinktų *visapusias* žinias, tai gal būt "Kas Yra Kas" pasitarnautų bent laikraščių redakcijoms. Bet mes abejojam, ar jie tai padarys. Labai galimas daiktas, kad redakcija bandys surinkti tik tai, kas jiems yra "košer". Žinoma, tuomet knyga pasiliktų benaudė.

Pagyvensim—pamatysim.

Iš Atminimų Apie Miką Petrauską

Kompozitorių M. Petrauską pat pirmą kartą gavau pamatyti—ir išgirsti, rodos, 1914 metų rudeniop.

Pirma to iš daugelio buvau apie jį girdėjęs ir buvau skaitęs—vis gražių atsiliepimų: ten ir ten davęs koncertą, dainavęs, skambinęs fortepijoną; ten ir tėn įsteigęs Lietuvišką Konservatoriją, mokinąs muzikos, dainavimo. Buvau matęs jo atvaizdus laikraščiuose bei plakatuose: plataus būdo, ryškios išvaizdos, riestais ūsais pusamžis vyras.

Žinoma, norėjos jį asmeniškai pamatyti. Tokia stambi, įdomi asmenybė! Laukiau progos ir, ant galo, susilaukiau. Tokią ir tokią dieną koncertuoja Petrauskas Brūkline.

Gerai. Pilnutėlė, net braška McCaddin Salė. Gėlėmis išpuoštas pastolis. Fortepijonas, suolelis, kelios kėdės. Štai išeina ir pats Petrauskas. Juodu surdutu, stambus, augalotas vyras. Skardžiais aplodismentais sveikina jį publika . . .

Prabilo fortepijonas. Po salę pasipylė jaukūs, žavingi akordų garsai... Gaudau juos, seku, kaip jie pinasi, sukasi, šurmuliuoja,—savaip jaudina krūtinę. Jiems atsakydama, greičiau muša širdis, tvinksi gyslos, kilnojasi krūtinė.

Klausau pirma da niekur mano negirdėtų tokių skambėsių... Ir tuo patim tarpu seku akim patį pijanistą, kiekvieną jo pasijudinimą. Pilnas, apvalus veidas. Didelės, ryškios akys. Rūpestingai sušukuoti šonan apytamsiai plaukai. Energingai užriesti pilni ūsai. Tartum nutašytas, iškalbus smakras. Visa veido išraiška liūdija energiją, valią, jėgą.

Da keli užbaigiamieji fortepijono smarkūs kirčiai,—ir juos užtvindė griausmingi delnų plojimai... Pertraukos stojasi, vėl ir vėl lenkia galvą ir, reaguodamas į publikos nuotaiką, vėl sėdasi prie pijano. Jau kitoniška melodija, pažįstama, lyg kur girdėta, liaudies dainų motyvais. Ir pijanisto veidas, pirma buvęs rimtas, sukauptas, dabar kaip tai suliaunėjo, malonesnis, artimesnis pasidarė. Ne, ne, o va ir vėl jį nuskaidrina maloni šypsa, ir vėl žaismingai krusteli tie stambūs ūsai.

Trumputė pertrauka. Pirmininko pranešimai. Prie pijano sėdasi jau koks kitas vyriškis, o pats Petrauskas dainuosiąs solo. Išlėto, graudingai, apvaliu tenoro balsu dainuoja: "Tykiai, tykiai Nemunėlis teka"... O! čia jau gyvas daiktas, lavintas žmogaus balsas—daug galingesnis už bet kokį muzikos instrumentą! Daina ir publiką gyviau išjudino. Paskutiniam posmui pasibaigus, taip ir nupyškėjo katutės palei visą salę!

Jų padrąsintas, tenoras vėl užtraukė—jau gyvesnę dainą: "Ant krašto marių, Palangos miestely"... Paskui vėl: "Kur banguoja Nemunėlis", paskiau juokaulyvą dzūkišką dainušką: "Šų nakcialy par nakcialy". Ji ypač pataikė publikai į tašką, ką šioji ir pareiškė gausingais aplodismentais. Tada tenoras, to paties ūpo pagautas, užvedė: "Bernužėli, nes'voliok, žiponą sudzirbsi''...

Vėl keletas trumpų pijano gabalėlių, o paskui ir vėl tenoras solo—"Marselietė." Kilniai, didingai liejasi darbininkų maršas: "Atsisakom nuo senojo svieto..." Bent kelis sudrožė Petrauskas jo posmus. Ir kaip širdingai jam dėkojo publika! Kitam net ašaros sublizgėjo akyse. Nuo aplodismentų net aidėte aidi salė. Visi pasijutom kaip tai artimi, gimianingi. Pats Petrauskas, regis, visai mūsų, artimas, toks nuoširdus, mylimas, brangus!

Ant galo pasirodė ir operiškai: sudainavo itališkai ariją iš operos "Pagliacci"—"Vesti la giubba". Čia jis parodė savo tenoriško balso lankstumą ir jėgą. Pamenu, sekiau kiekvieną arijos žodį, kiekvieną balso virpėjimą,—ir mintimis lyginau su žinomo rekordo aidėjimu. Patiko man. Petrausko balsas tuomet, nors ir netaip jau labai aukštas, tačiau malonus, savingai lipšnus, lavintas balsas.

Koncertui pasibaigus, štai ir pats artistas atsirado tarpe publikos. Nepamenu, kas ten ir mane supažindė su Petrausku. Ir džiaugiaus iš tų kelių pirmųjų asmeninės pažinties žingsnių.

Vėliau teko susipažinti su Petrausku ir artimiau. Buvo jam surengta vienas, kitas koncertas ir Niūvarke, Lietuvių Salėj. Jis tuomet kartu atvažiuodavo su V. K. Račkausku, o Račkauską aš pažinau da iš Kauno Seminarijos laikų. Kaip Račkauskas, taip ir Petrauskas buvo gana pažangūs žmonės, laisvamaniai, su simpatijomis bei palinkimais darbininkiškų kovų, net ir socijalizmo pųsėn.

Pamenu, tarp kitko, bent keli iš vietos draugų prašėm Petrausko, kad jis įdainuotų į gramafono rekordus, kad paliktų visų atminčiai savo balso pėdsakus. "Gerai", sako, "įdainuosiu, jeigu bus pareikalavimas. Rašykite laiškus tai ar kitai gramafonų kompanijai, reikalaukite mano rekordų, tai tada galėsiu gauti pakvietimą įdainuoti į rekordus".

Asmeniniuose pasikalbėjimuose Petrauskas nebuvo koks pasipūtėlis. Ne. Visai kultūringas, malonus, draugiškas.

Pamenu, kartą pasakojo, po ilgo triūso pagaminęs stambią kompoziciją—muziką, rodos, "šienapjūtei" ar kokiai kitai savo operetei. Lyg da nepasitikėdamas pilnai savo pajėgumais, pasiuntęs jis savo tą muzikos kūrinį garsiam tų laikų muzikui Oskarui Hammeršteinui, kad šis peržiūrėtų, gal ką pataisytų, išlygintų bei nurodytų ką. Ir ką gi jūs manot? Laukia jis savaitę, kitą, laukia mėnesį, antrą, o apie kompoziciją nieko negirdėt, jokio atsakymo. Rašo jis tada Hammeršteinui laišką, klausia apie savo kūrinį, gal jau bus perveizėtas, na gi susilaukia atsakymo, kad jokio veikalo Hammeršteinas iš Petrausko niekad nėra gavęs ir žinot apie tai nieko nežinąs... Kas gi dabar daryt? Negisiprovosi, nesibylinėsi su anuo tuzu. O gal jis veikalą gavo, o tik užsigynė, kad iš jo kaip pasinaudojus,—šį tą kiek pakeitus, pamaišius, o paskui išleidus, kaipo savo tvarinį. Visaip tenka spėlioti, bet kas iš to. Nabagas Petrauskas, tikru dzūkišku kantrumu, vėl sėdo, vėl kruopščiai darbavosi, rašė, išnaujo tą kompoziciją sukurdamas...

Teko man matyt ir girdėt atvaizdinant bent kelis jo kūrinius, teko gerėtis jų žavinga melodija. Teko da keletą kartų trumpai susieiti su kompozitorium. Ir visuomet jis palikdavo tokio malonaus įspūdžio...

Petrauskui minėti, jau nuo senai laikau bent kelis jo įdainuotus rekordus, ir karts nuo karto pasiklausau įkvepiančių melodijų.

Iš visų lietuviškų kompozitorių Petrauskas yra įžymiausis. Juk jis, o ne kas kitas, pastatė ant kojų visą eilę mūsiškių chorų, paakstino mokytis dainų, muzikos, vaidinimų. Ir, jojo amžinai atminčiai, mes privalome pasirūpinti sutvarkyti ir išleisti visus Miko Petrausko kūrinius.

Dr. J. J. Kaškiaučius.

Kas Yra Buržuazinė Dailė ir Literatūra?

Tam, kad suprasti klasinį pobūdį buržuazijos sutvertos *dailės* ir *literatūros*, svarbu išsiaiškinti, kame yra ypatybė dailės, kaipo filosofijos, skiriančios ją nuo mokslo, filosofijos, ir tt. Jeigu mokslas pažįsta pasaulį supratime, tai dailė atvaizduoja, pažįsta pasaulį paveikslu ose. Charakteris paveikslų ir formų dailėje labai įvairus. Dailė gali juos duoti formoje paišybos, skulptūros, šokių, muzikos ir ant galo išreikšti žodžiu. Nežiūrint, vienok, to skirtumo tarpe mokslo ir dailės, pastaroji atvaizdų formoj (paveikslų formoje protavimo) taipgi *atvaizduoja* ir *pažįsta* pasaulį. Vaizduose ji savotiškai perstato įvairius gyvenimo atsitikimus, atidengia esmę įvykių, jų priešingumus ir tendencijas.

Vienok mūsų literatūroj ne visada yra aiškumas ir tikruma tuom klausimu. Bucharinas mano, kad dailė "tai yra paveiksluose sistematizacija *jausmų*". "Supratimas ir neišvengiama dailės rolė, kaipo priemonės suvisuomeninimo tų jausmų, jų perdavimas, jų išplatinimas visuomenėj." Todėl Bucharinas pilnai sutinka su Tolstojum, kad dailė yra priemonė emocionalio (jausmingo) "užkrėtimo". Tokiame dailės apibūdinime Bucharinas neteisingai, metafiziškai atplėšia žmonių *jausmus* nuo jų *mąstymo* ir persistatymo, o tikrumoje juk nėra jausmų, nesurištų su jų ideologiniu turiniu. Getės "Faustą" arba Tolstojaus "Karas ir Taiką" skaitant iššaukia pas skaitytoją jausmus, nes autoriai juos išreiškia vaizduose. Bet tuom pat laiku tie giliai *ideologiniai* pripildyti kūriniai, kuriuose pravedama apibūdinamosios filosofinės ir politinės pažvalgos, išreiškia savotišką pažinimą visuomeninio gyvenimo. Ir nors Tolstojus rokavo, kad dailė pirm visko užkrečia emocialiai, bet jo paties kūrinys sumuša šį jo formulavimą, nes jo kūrinys ne vien emocialiai užkrėtė arba tikriau—tik tame laipsnyje užkrėsdinėjo, toje formoje, kokioje autorius išreiškė savąsias politines ir filosofines pažvalgas. Supratimas dailės kaip "sistematizacijos jausmų" tikrumoje susilieja su buržuaziniu dailės supratimu, tai buržuazijos naudai, nes ji bando perstatyti dailę, kaipo kokią šventenybę, tolimą nuo ideologijos, politikos, filosofijos, klasių kovos.

"Pagilinta" Bucharino teorija dailės ir literatūros klausimu yra Voronskio teorija apie "ypatingą" dailininko pasaulio matymą. Patsai pobūdis buržuazinės dailės sutrėškia šią pažvalgą, nes ji giliai politinė. Klasinis charakteris buržuazinės teorijos dailės ir literatūros klausimu yra tame, kad chiniška (žinoma žodžiuose) siena *atitverti* dailę nuo gyvenimo, išvilkti obalsį: "Dailė tik dailei," perstatyti ją, kaipo sritį švarių, aukštų kūrinių. Literatūros srityj buržuazijos teorijos ir tendencijos yra išreiškimas klasinio buržuazijos veidmainiškumo.

Buržuazinės dailės ir literatūros išsiplėtimas puikiai tą patvirtina ir atvaizduoja, kad dailė yra savotiškas *mąstymas paveiksluose*. Kylančios revoliucinės buržuazijos dailė ir literatūra buvo giliai permirkyta idėjomis, nesiskyrė nuo tikrumos, nuo politinių idėjų, bet aiškiausiai tą išreiškė žodžiais ir spalvomis. Tas tikrasis charakteris buržuazinės literatūros ir dailės pasireiškė jau periode taip vadinamame literatūroj—dailės klasicizmo dramatinėj literatūroje XVII amžiuje, išreikštas Corneilleo, Racine ir Molliere. Tuom laiku savo turiniu buržuazinė ideologija pradėjo išstumti feodalinę ideologiją, nesudarant dar savo nuosavų formų.

Pakeitimui klasicizmo ir melagingo klasicizmo atėjo buržuazinis romantizmas XVIII ir pirmosios pusės XIX amžiaus (Šileris, Gethe, Byron, Hugo), o vėliau literatūroj realizmas (Balzakas, Flaubert, Zola, Dickens). Čia kapitalizmo viešpatavimas, buržuazijos galios augimas, o kartu ir priešingumai buržuazinėj visuomenėj, jos ydos, pozityvizmas, šliaužiantis empirizmas—atranda savo gyviausią visapusišką išreiškimą. Nepaisant materialistinių tendencijų, didžiausi buržuazijos realistai (Balzakas, Zola) pasiliko galioje tradicinių metafiziškų metodų mąstymo ir tikrumos supratimo, pasiliko galioje jieškojimo abstraktės tiesos, gero, pikto ir tt., dvasios akimis žiūrint į materialistinį atsinešimą gyvenime, dideliu savo dailės talentu ir geniališku permatymu; jie kai kada išeidavo už rėmų to atsinešimo linkui gyvenimo ir tuom stodavo priešingumu patys sau. Todėl kūriniai labiausiai geniališkų buržuazinės literatūros atstovų didžiausiame laipsnyje yra vidujiniai *prieštaraujanti*.

Tą labiausiai charakteringą klasinę ypatybę buržuazinės literatūros ir dailės puikiausiai atidengė Engelsas pavyzdyje Gethes tvarinių ir Leninas Tolstojaus kūrinių.

"Gethe,—sako Engelsas,—pergyvena nepertraukiančią kovą tarpe geniališko poeto, kuriam bjauri ubagystė apsupančios kartos, ir abejojančio sūnaus frankfurtiško municipališko patarėjo arba veimariško ministerio, kuris mato save priverstu daryti su visuomene pertaiką ir apsiprasti su ja. Tokiu būdu Gethė tai didelis, tai mažas; jis tai išdidus, juokingas, genijus, pasmerkiantis visą pasaulį, tai atsargus, nuolaidus, siauras filisteris."

Stebėtini vidujiniai priešingumai buvo pas

(Tąsa 4-tam pusl.)

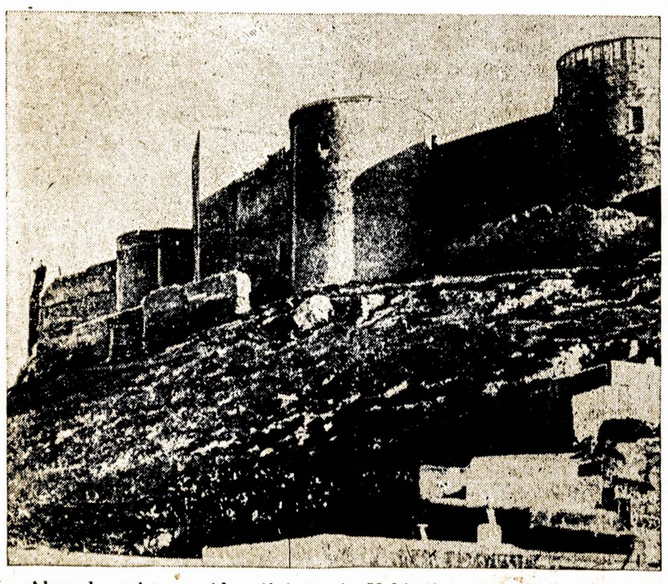

La Alcazaba tvirtuma Almerijoj, kurią Vokietijos nazių šarvuotlaiviai smarkiai apgriovė.

Iš LMS CK Raštinės

Pereitą šeštadienį, birželio 5, "Laisvės" svetainėj įvyko Lietuvių Meno Sąjungos Centro Komiteto posėdis.

Posėdis buvo trumpas, bet sklandus, planingas. Skaityta keletas ilgų laiškų, gautų iš Pietų Amerikos. Argentinos, taipgi Uruguajaus, draugai meninkai savo laiškuose širdingai ačiuoja Lietuvių Meno Sąjungai už nuoširdžią jiems paramą veikalais. Jie taipgi ir nusiskundžia, kad tenykštės reakcinės valdžios agentai dažnai perima, užgrobia siunčiamus Lietuvių Meno Sąjungos veikalus argentiniečiams. Neretai užpuola mūsiškių knygynėlius ir konfiskuoja veikalus ir kitą literatūrą.

Šiame posėdyje nutarta ir komisija išrinkta suradimui tinkamos operetės sulietuvinimui, kad mūsų chorai turėtų, ką vaidint. Su veikalais šiemet, pasirodo, geriau sekasi. Kontestas davė keturis veikalus. Nors dar nežinome, ar jie bus vaidintini, ar ne. Tas paaiškės trumpoj ateityj. Taipgi anksčiau turime gavę keletą vertimų ir originalių veikalų, kuriuos Meno Sąjungos Veikalų Komisija skaito, diskusuoja.

Svarstytas mokyklos klausimas. Apie mokyklos reikalingumą buvo ir spaudoj rašyta. Ją manėm steigt šią vasarą Brooklyne. Bet pasitarime, įvykusiame 3 birželio, kuriame dalyvavo LFCB, LDS, AL DLD ir Lietuvių Meno Sąjungos valdybu sekretoriai ir kiti vadovaujantieji draugai, prieita išvados, kad šią vasarą planuojamos mokyklos nesuspėsime įsteigti. LMS posėdyj šis klausimas buvo išnaujo persvarstytas ir priimta sumanymas, kilęs bendram pasitarime 3 d. birželio.

Planas daug maž sekamas: Rudeniop paruošt keletą paskaitų, aiškinančių įvairias meno šakas, naujus judėjimus, literatūrą, dramaturgiją ir apie kitus dalykus, kuriais bus numatyta reikalas ir surengt maršrūtus didesnėse lietuviais apgyventose kolonijose. Šaukt masinius susirinkimus ir diskusuot minimus klausimus. Taipgi, jei yra reikalas, tam pačiam mieste turėt net kelius vakarus tų klausimų diskusijoms, aiškinimams.

Toks maršrutas, mūsų manymų, padėt sujdomint mūsų judėjime esančius menininkus ir abelnai žymiai padėtų sujdomint meno darbuote ir pakeltų šiais klausimais žinojimą, supratimą meno vertės mūsų judėjime.

Žinoma, tai darbas ne vienos Lietuvių Meno Sąjungos. Šį masinio švietimo planą įgyvendint galėtų padėt mūsų visos nacionalės ir lokalinės organizacijos.

Dar vienas žymėtinas tarimas, tai sekamas:

Lietuvių Meno Sąjungos CK nusitarė rengt rudeniop pirmojo proletarinio poeto—**Juliaus Janonio**—20-ties metų nuo jo mirimo sukakties minėjimą. Janonio mirties minėjimui bus paruošta paskaita. Šia paskaita galės pasinaudot visi, kurie tik norės arčiau susipažint su Juliaus Janonio darbais.

Pranui Pakalniškiui atsisakius eit LMS CK sekretoriaus pareigas, jo vieton vienbalsiai išrinkta tas pareigas eiti **L. B. Šalinaitė** (dabar jau Sukackienė).

Nuo dabar visais Lietuvių Meno Sąjungos reikalais rašykite:

L. B. Šalinaitė,
46 Ten Eyck Street,
Brooklyn, N. Y.

Prašome visų mūsų chorų

(Tąsa 4-tam pusl.)

MENO SKYRIAUS DALIS

Kas Yra Buržuazinė Dailė ir Literatūra?

(Tąsa iš 3-čio puslapio)

geniališką realistą Tolstojų. Leninas rašė: "Priešingumai Tolstojaus kūriniuose, pažvalgose, moksle ištikro garsiai šaukianti. Iš vienos pusės, geniališkas dailininkas, davęs ne tik nepalyginamus paveikslus rusų gyvenimo, bet ir pirmos klasės kūrinius tarptautinės literatūros, iš antros pusės—dvarponis, jieškantis užtarimo Kristuj. Iš vienos pusės, ypatingai galingas, drąsus ir teisingas protestas prieš visuomenišką melą ir falsifikaciją, iš antros pusės "tolstojietis'', tai yra stumdomas isteriškas rėksnelis, vadinamas rusų inteligentu.. Iš vienos pusės negailestinga kritika kapitalistinio išnaudojimo, numaskavimas valdžios priespaudos, teismų komedijų ir valstybinio rėdo, atidengimas visoj gilumoj priešingumų tarpe augančių turtų, civilizacijos užkariavimų ir augančio vargo, sulaukinėjimo ir kančių darbininkų klasės masių, iš kitos pusės—religiškas apaštalavimas, "nesipriešinimas piktui" 'priespaudai'."

Vidujiniai priešingumai, negalimi išrišti, sutaikinti. Tie priešingumai buržuazinėj ir smulkiaburžuazinėj literatūroj, ypatingai kūriniuose jos didelių grožinės literatūros dailininkų, pasireiškė būtent todėl, kad didelis dailininkas geriau, giliau, toliau matė išnaudojimą, niekšiška ypatybę savo tvarkos ir tuom pat kartu, patsai buvo produktu tos tvarkos, išreiškėju idėjų viešpataujančios klasės, nebūdamas galimybėj suprasti teisingai patį piktą išnaudojimo ir negalėdamas teisingai numatyti kelią to panaikinimui.

Vertė *V. S. Budnikas.*

(Iš "Dialektinis ir Istorinis Materializmas")

IŠ LMS CK RAŠTINĖS

(Tąsa iš 3-čio puslapio)

kooperuoti su mūsų nauja sekretore.

Linkimė naujai sekretorei geriausio pasisekimo šiame svarbiame darbe.

Pr. Pakalniškis.

EASTON, PA.

Iš Phillipsburg Silk Co. (McGinley) Dirbtuvės

McGinley Silk Co. darbininkai jau bus suvirš 4 metai (nuo 1933) kaip stipriai suorganizuoti į šilko uniją. Balandžio mėn., 1936 metais, buvo pasirašyta pirmas kontraktas su Federation of Silk and Rayon Workers unija. Kada minėtas kontraktas išsibaigė, tai pradžioje gegužės mėnesio, 1937 metais, pasirašyta oficialiai kontraktas su CIO ir jos atstovybe. Federation of Silk Workers liko panaikinta.

Tačiaus nežiūrint visų faktų — vienas mizernas žmogelis, "Naujosios Gadynės" No. 22, prisidengęs slapyvardžiu "Pašalietis" tarpe kitko rašo:

"O kaip su McGinley Silk Co.? Šioje dirbtuvėje visi darbininkai yra unijistai, *jie priklauso prie Amerikos Darbo Federacijos.*" (Mano pabraukta. S. S.).

Ir toliau, rėžia iš peties: "Iš šios dirbtuvės visos kanuolės atidaryta prieš industrinę uniją. Šukauta, smarkauta ir norėta žemė pajudinti, bet . . . jau ne tie laikai, kada darbininkai be murmėjimo klausydavo tokių vadų. Federacinės unijos biurokratai pamatė, kad darbininkai abejoja, kad jie nelinkę kovot prieš tokius pat savo draugus darbininkus, kurie susirašė į CIO uniją. Tą matydami jie nutilo."

Tai netekusio sąžinės žmogaus riksmas prieš McGinley šapos darbininkus ir sykiu prieš CIO. Aš nuo senai žinojau ir sakiau draugam, kad tam elementui gaidukai galvoje gieda, tai dabar jūs patys, draugai McGinley šapos darbininkai, persitikrinkite ar yra nors vienas teisybės žodelis jo tame rašte.

Suardyti mūsų vienybę tau, "Pašalieti," nepasiseks. Mes visada buvome ir esame 100 nuošimčių vieningai kovoje už darbo sąlygų pagerinimą, ant sargybos už savo reikalus pikieto linijoje ir visur, kur reikalauja mūsų pačių reikalai, kada tu visą savo laiką leidi tiktai prie "pinaklio."

S. Sharkey,
Šapos Komiteto Narys.

Iowos Darbo Federacija Atmetė "Ukazą" prieš CIO

Sioux City, Iowa.—Valstijos Darbo Federacijos suvažiavimas atmetė Amerikos Darbo Federacijos prezidento Wm. Greeno reikalavimą išbraukt iš valstijinės Federacijos visas unijas, remiančias Industrinį Organizavimosi Komitetą (CIO).

Newark, N. J.

Geri Darbai Nudirbta

Gegužės 27 Sietyno Choras turėjo savo dainų praktikas, kuriose atsilankė elektros ir kitų smulkių išdirbysčių streikierių atstovai, paaiškindami savo sunkią kovą su bosais ir prastą finansinę padėtį. Choristai, apsvarstę jų padėtį, paaukojo iš iždo 5 dol. ir ant vietos surinko $3, tai kartu sudaryta 8 doleriai. Streikierių atstovai, padėkoję už paramą, apleido mus.

Iš ALDLD 5-tos Kp. Susirinkimo

Gegužės 28, viršminėtos kuopos įvyko susirinkimas. Iš sekretoriaus raporto pasirodė, kad gauta jau 4 nauji nariai ir 25 seni užsimokėję, tai vadinasi dar nėra nei pusės užsimokėjusių už šiuos metus.

Draugas Dobinis pranešė, kad "Vilnis" pasveikinta nuo newarkiečių su 30 dolerių, tarp kurių ir šios kuopos 5 dol. aukota. Taipgi prisiminta, kad už dienos įvyksta Kom. Partijos piknikas ir draugai savanoriai apsiėmė prie bile kokio darbo dirbti.

Kuopa aukojo taip gi tiems patiems streikieriams 5 dol. ir surinko $2.75, kartu $7.75.

Komunistų Partijos Didysis Piknikas

Gegužės 30 dieną, Weliks ūkėje, Linden, N. J., įvyko Kom. Partijos vietinio distrikto milžiniškas piknikas-demonstracija. Svieto, svietelio buvo gal daugiau 10,000, kurie gražiai linksminosi prie įvairių žaislų, šokių ir užkandžių.

Lietuviai šiame piknike ir gi pasirodė labai pavyzdingai, ne tik atsilankydami iš įvairių apylinkių, bet ir prie visokio darbo, ypatingai newarkiečiai. Drg. Dobinis net buvo viršiausias biznio vedėjas ir darbą tvarkė labai tinkamai. Net gi ir "Laisvės" skaitytojams gerai žinomas bitininkas Končius iš Mass. valstijos dalyvavo ir džiaugėsi tokia galybę didelės minios.

Iš LDS 8 kp. Susirinkimo

Birželio 3, įvyko smagus kuopos susirinkimas. Iš vajininkų raportų, pasirodė, kad 8 kuopa varosi su naujais nariais pirmyn. Jau gauta apie 10 naujų narių ir dar tik pradžia. Vajininkai, ypatingai d. Kasparas, varosi nepasiduoti kitiems, o jaunuoliai iš 203 kuopos garsiai pareiškė, kad ji "senius" sumuš ir dar šiais metais. Taigi seniai pasikrutinkim. Šios kuopos ir ALDLD 5 kuopa rengia tam tikslui didelį pikniką birželio 27 dieną puikiausioj N. J. vietoj "Old Cider Mill," Union, N. J., kad daugiau susipažinus su lietuviais ir įtraukus daugiau jų į Susivienijimą. Ant pabaigos, skaitė daktaras Kaškiaučius paskaitą, "Kas Reik Valgyt, Kad Būti Sveikiems." Paskaita labai tinkama ir naudinga sveikatos žvilgsniu.

Streikų Bangos Po New Jersey

Pastaraisiais laikais čia yra labai daug įvairių išdirbysčių apimtų streikais. Streikuoja Little Fall didelė "laundry" (skalbykla), vinių fabrikas, dratų, įrankių (tool shop), geležies liejykla, prie elektros naudojamų smulkmenų, pyragaičių kepėjų ir kt. Visur vadovauja industrinė unija CIO.

G. Albinas.

BRIDGEWATER, MASS.

Kaip Mūsų Jėgos Vienijasi

Nors čia lietuvių kolonija nedidelė, bet savo veiklumu neatsilieka nuo kitų. Nekuriais organizaciniais darbais pralenkia kitas, didesnes, kolonijas. Tuojaus po Clevelando suvažiavimo, praeitais metais čia susitvėrė bendro fronto komitetas veikimui prieš karą ir fašizmą. Tūlą laiką jis mažai ką veikė, nes manė gauti paraginimą iš aukštesnių komitetų. Bet, matomai, tie komitetai mažai ką veikė iki Ispanijos civilio karo; tas pats buvo ir pas mus. Per vieną ALDLD 71 kp. susirinkimą pakeltas suvienyto fronto klausimas. Priskirti dar du iš šios draugijos nariai prie gyvuojančio priešfašistinio komiteto. Trumpam laikui praslinkus minėtas komitetas turėjo susirinkimą, kuriame nutarė surengti šokius su programa. Tas įvyko vas. 6-tą d. Buvo kviestas iš So. Bostono kalbėtojas, bet dėl tam tikrų priežasčių neatvyko. To parengimo pelnas paskirtas Ispanijos ir Lietuvos kovotojams už demokratiją.

Gegužės 15-tą d. surengta vėl tokis pat parengimas, paskelbta, kad bus su prakalbomis, nes šiuo sykiu mus užtikrino distrikto komiteto narė B. su kalbėtoju, bet, kaip reikia, jo nėra. Tas parodo, kiek So. Bostono distrikto komitetas rūpinasi priešfašistiniu veikimu. Šio parengimo pelnas paskirtas Bridgewaterio Jaunuolių Chorui, kuris išpildė parengimo koncertinę programą.

Gegužės 23-čią d. buvo surengtas piknikas; visos Bridgewaterio organizacijos jame dalyvavo; dar ir So. Bostono LDS kp. prisidėjo. Padaryta nemažai pelno, bet pasidalinus 5 org. po mažą sumą teko. S. F. K. paskyrė $10; iš Literatūros 71-mos kp. paskirta $5 Ispanijos kovotojams prieš fašizmą. Per S. F. K. susirinkimą nutarta atsikreipti į visas kitas čia gyvuojančias draugijas, kad prisidėtų su aukomis dėl Ispanijos. Iš Literatūros išrinktas J. Kalvelis parinkimui aukų, nes tai bus Ispanijos gelbėjimo savaitė. Visi turime pagal išgalės padirbėti, nes mūsų klasės brolius fašistai begailestingai smaugia.

Iš viso veikimo eigos matosi vieningumas, bet dar yra tokių asmenų, kurie kalba apie vienybę, o veikime linkę daryti susiskaldymą. Priėjimui prie vienybės didžiausią kliūtį daro asmeniškumų neatsikratymas ir menkas išsilavinimas politikoj.

A. K.

Lawrence, Mass.

Gegužės 22 d. draugai Matai turėjo pokilį — krikštynas savo dukrelės. Besikalbant svečiams d. A. Raškow paprašė aukų Ispanijos liaudies kovoms paremti. Svečiai tam pritarė ir suaukavo $2.50. Aukavo šie draugai: Mikelonis 50c, A. Raškow 50c, J. Jarčikonis 35c. Po 25c aukojo: Matienienė, B. Juškienė, Ramaikas, Struvin.

Gegužės 30 d. Maple Parke buvo farmerių parlukė. Čia draugai atliko taipgi gerą darbą, paaukaudami tam pačiam tikslui $2.23. Drg. J. Milvidas pasakė trumpą prakalbėlę.

Užsibaigus parengimui susirinkusieji patenkinti išsiskirstė.

L. K. Biuras.

Stephen Aromiskis
(Armakauskas)
Laisniuotas Graborius
NOTARY PUBLIC
423 Metropolitan Ave.
Brooklyn, N. Y.
Telefonas: EVergreen 7-4335

Reumatizmas Sulaikomas į 48 Valandas

New Yorko Daktaro Naują Medicina Tiekia Linksmybės Tūkstančiams—Išvaro Reumatiškus Sopulius iš Nugaros, Sąnarių, ir Muskulų.

SKAUSMAI PAPRASTAI IŠEINA PIRMĄ DIENĄ

Nuodai jūsų kraujuje sudaro reumatiškus skausmus, sustingimus ir ištinimus, ir vargina jumis. Paliuosavimui išvarginančių skausmų jūs turite išvalyt tuos nuodus iš savo kraujo. Ši daktaro naujoji medicina padaro tai labai greitai. Neturi svaiginimo (dope)—saugi jauniem ir seniem; nedaro pavojaus širdžiai. Ji yra vadinama BARUVACOL ir jūs galite išbandyti ją sekamom sąlygom. Iškirpkite šį pranešimą ir pasiųskite jį su savo vardu ir antrašu (arba ateikite asmeniškai) į Atkins Laboratory, 44 East 63rd St., New York City. Nesiųskite pinigų. Užmokėkite paštoriui $1.85, priskaitant C.O.D. kaštus, kada jis atneša BARUVACOL. Vartokite jas 2 dienas (48 valandas). Jei jūs nesijausite, kad skausmas praėjo sugrąžinkite nesunaudotus vaistus ir jūsų $1.85 bus sugrąžinta. Kam vargti dar kitą dieną? Valandos: šiokiom dienom nuo 10 ryto iki 4 po pietų. (Laisvė).

31-mas METINIS PIKNIKAS

Rengia
Dr. Martino Luterio Draugystė
Sekmadienį, Birželio 20 June, 1937
Muzika Prof. Retikevičiaus
HOFFMAN PARKE
69th Place ir Cooper Avenue, Glendale, L. I.
Pradžia 2-rą valandą po pietų Įžanga 40c.
Iš anksto perkant tikietus 35c.

KELRODIS: Nuo 14th St. subway ir Metropolitan "L," taipgi visi karai, kurie priveža iki Ridgewood reikia išlipti ant Myrtle ir Wyckoff Aves., persimainyti ant Richmond Hill karo. Išlipti ant 60th Place, parkas randasi pusė bloko po dešinei, arti Myrtle Ave.

DETROITO LIETUVIŲ DARBININKŲ APTIEKA

Čia randasi lietuviška aptieka, kurioje galima pirkti vaistus daug prieinamesne kaina, negu kitur dabartiniu laiku.

A. M. KISHON, Aptiekorius Savininkas
8701 JOS CAMPAU AVE., DETROIT, MICH

Josephine Kasmočius' Pavilion

Šiuomi pranešama, kad Mrs. Josephine Kasmočius naujai įtaisė puikiame sodne, po tyrum dangum šokiam platformą bei pavilion.

JOSEPHINE KASMOČIUS' PAVILION
91 Steamboat Road, Great Neck, N. Y.

Naujam Kasmočių Pavilione bus šokiai prie geros orkestros kiekvieną šeštadienį ir sekmadienį. Tad norėdami pasilinksmint važiuokite pas Kasmočius į puikų sodną, tyram ore pasišokt ir pasivaišint.

Čia yra Restauracija, kur gaminama visoki valgiai ir yra geriausių Amerikos išdirbimo ir Importuotų Degtinių, Vyno ir Alaus

Kasmočiai moka tikrai gražiai priimti svečius. Kas tik atsilanko jaučiasi pilnai patenkintas.

PUIKI VIETA VAKACIJOM

Ant aukšto kalno, gražioje lygumoje, platūs sodnai aplinkui, tyro vandens prūdas maudytis, patogūs kambariai guoliui, puikiausios rūšies valgiai.

Kainos Suaugusiems $12.00 į Savaitę.

Ši vieta yra garsiuose Catskill kalnuose, Up State New York, kuri yra sveikatos patarėjų pripažinta, kaipo geriausias klimatas.

Tuojaus asmeniškai arba laiškais kreipkitės sekamu antrašu:

A. Bloznelis, R. F. D. 2, Cauterskill Road
Catskill, N. Y. Tel. Catskill 890F4

GARSINKITĖS "LAISVĖJE"

Jubilėjinis Piknikas

Rengia Lietuvos Sūnų ir Dukterų Draugystė Paminėjimui Savo 25 Metų Jubilėjaus

LIETUVIŲ PARKE, STA. 24, GLASTONBURY LINE

GĖRA MUZIKA ŠOKIAMS, PRADŽIA 1-MĄ VALANDĄ PO PIETŲ

Puiki Programa. Dainuos Laisvės Choras. Kalbės Dr-gijų Pirmininkai ir D. M. Šolomskas iš Brooklyn

Yra Užkviestos Visos Hartfordo Lietuvių Draugijos Dalyvauti

Nedėlioj, 13 d. Birželio-June, 1937

Hartfordo Laisvės Choras, kuris dalyvaus programoje

Gerbiami Hartfordo ir Apylinkės Lietuviai ir visos Draugijos! Visi esate širdingai kviečiami dalyvauti Lietuvos Sūnų ir Dukterų Draugijos 25 metų Jubilėjaus paminėjimo piknike. Bus gera orkestra šokiam, šauni programa ir bus visokių gėrimų ir užkandžių.

Busas į Pikniką Išeis 2 Val. Po Pietų nuo 57 Park Street

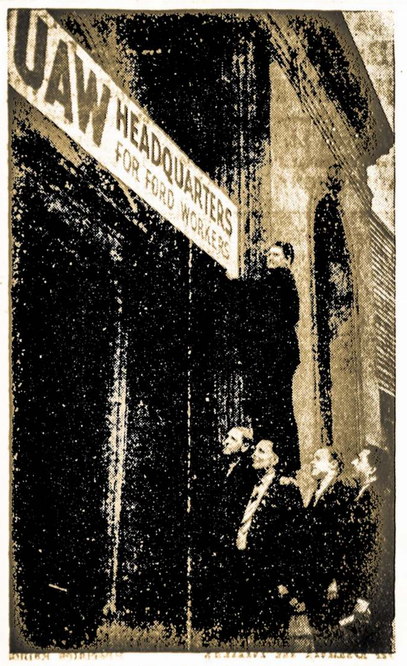

Raštinė, iš kurios eina nurodymai ir patarimai, kaip organizuoti Fordo fabrikų darbininkus, Detroite.

Plymouth, Pa.

Reikia Stiprint ALDLD Kuopos Veikimą

Kuopos veikimas prastas, nariai susirinkimų nelanko. Jei kas ir veikiama, tai tik kelių draugų, o kiti visi miega. Jei kas atėjo — duokles iškolektuoja, o jei ne, tai ir taip gerai. Keli metai atgal čionai buvo nepaprastas veikimas. ALDLD kuopa gerai veikė, moterų kuopa taipgi.

Pastaraisiais keliais metais tūli vadinęsi save progresyviais nuėjo su skloka ir dabar bando griauti, ką pirmiau budavojo, o kiti susitvėrė neprigulmingą bažnyčią ir tenai rožančių suka. Treti niekur neina, ramiai sau ilsisi.

Daugiausia pakenkė tie nelemti nesutikimai, vieni kitų užgauliojimai, kaip kad ir dabar daroma laisvų kapų korporacijoj. Negana ką tarpe savęs pešasi, bet ir į teismą nuėjo. Tik pagalvokite, ar tas gerai daroma? Juk draugijai tas gero neduos. Ir už ką tąsytis, ar nebūtų galima gražiuoju susitaikyti, ne per teismus? Ėjimas po teismus tik puldys darbininkišką judėjimą.

O. K.

Chinų Sukilėliai Suėmė Daug Japonijos Karių

Peiping, Chinija.—Sukilėliai chinai Chahar provincijoje suėmė nelaisvėn daugelį Japonijos armijos dalių ir policijos grupių. Chinų liaudies armija dabar veda karštas kovas prieš Japonijos-Manchukuo kariuomenę Chapsure, Shanduje, Shane ir kitur. Japonija atsiunčia daugiau savo karinių lėktuvų ir šarvuotų automobilių prieš sukilėlius.

Nazareth, Pa.

Nazareth Cement Co. buvo užsidarius nuo 15 gegužės iki 1 birželio, 1937 m. Mat, kompanija skubina, privarė cemento pilnus sandėlius ir uždarė dirbtuvę nors dviem savaitėm. Unija tuojaus pastatė pikietą, kad cementą nelioduotų bei bosai nedirbtų, nes paprastai bosam nėra bedarbės, nors jie ir didesnes algas gauna už paprastus darbininkus.

Streikas laimėtas. Kompanija prižadėjo taip nesiskubint su darbu, o jei dirbtuvė uždaroma, tai visi turi būt namie, išskyrus "vačmonus" ir lioduotojus.

Stockerton, Pa., Hercules Cement Co. irgi buvo trumpas streikas. Streiko priežastis buvo tokia: Vienas darbininkas meti atgal (kuomet unijos dar nebuvo) tapo sunkiai sužeistas ir sirgo 14 mėnesių. Kuomet pasveiko ir grįžo darban, tai bosai pavartojo seną taktiką — nenorėjo priimt į darbą. Tuomet unija kompanijai išstatė reikalavimą, kad tam darbininkui (vardu Frye) netik darbą duotų, bet ir užmokėtų už tą 14 mėnesių sirgimo dėl susižeidimo dirbtuvėje. Streikas tapo greitai laimėtas, — darbininkui alga už 14 mėnesių užmokėta ir duota darbas. Tas parodo, ką reiškia darbininkų organizacija.

Darbas prie cemento yra pavojingas. Mėnuo atgal tapo užmuštas italas darbininkas vardu P. Pacci. Paliko moterį su 5 vaikais. Žinoma, kompanija mokės kiek moterei, kol paaugs vaikai.

Kitose dirbtuvėse, rodos, nieko naujo neįvyko. Kitą kartą parašysiu.

F. B.

Rumford, Me.

Mirtis ir Žmogžudystė

Birželio 4 d. mirė Felix McShanes, 27 metų vaikinas. Jį pakirto sausligė (T. B.). Gaila jauno ir rimto vaikino. Paliko 2 seseris — Marijoną Lucienę, gyvenančią Worcester, Mass. ir Oną Memont, gyvenančią Rumford, Me., ir brolį Praną, taipgi gyvenantį Rumford, Me.

Ilsėkis, Feliksai, šioj šaltoj žemelėj.

Birželio 4 d. anksti rytą įvyko baisi tragedija namuose pas Ulric Plante. Nick Bevelaczua pasisamdęs taxi nuvažiavo į jos namus ir paleido 5 šūvius į moterį. Paskui sugrįžo į savo namus, paslėpė šautuvą ir ėmė bėgti. Bet greitai policija sugavo ir padėjo už grotų. Moteris dabar randasi ligoninėj kritiškoj padėtyj.

Kol kas dar neišaiškinta šovimo priežastis. Teismas bus kitą savaitę.

Pasaulio Pilietis.

Duryea, Pa.

Darbininkai Pradeda Atbust.

Keohe-Boearch jau kelioliką metų kaip išnaudoja darbininkus, mokėdama po vieną dolerį į dieną, kartais dar mažiau. Su pagelba kompaničnos unijukės neduodavo darbininkams nė pasijudint. O dabar čionai pradėjo darbininkai bruzdėt ir reikalaut geresnių darbo sąlygų. Ant unijos susirinkimų pradėjo reikalaut, kad mest lauk iš unijos boselius ir jų pasekėjus.

Pirmininkas B. A. pakėlė muštynes ir keturis darbininkus apmušė. Dabar yra areštuotas ir padėtas po $4000 kaucijos. Iš darbo tuojaus tapo išmesta apie 40 kovingų darbininkų. Distriktas žada užsistot ir grąžint išmestus darbininkus į darbą.

Kova dar tik prasidėjo. Kas toliau bus, pranešiu vėliau.

J. Kaspariunas.

Pašovė Kontrabandininką

Šiomis dienomis prie Vilkaviškio pasienio sargybiniai pašovė į koją J. Žukauską, 22 metų amž., iš Keturkaimio km. Kybartų valsč., kuris gabeno 120 "zažigalkų," 43 pakelius akmenėlių ir 60 mtr. šilko.

Pašautasis k o ntrabandininkas paguldytas Vilkaviškio ligoninėje, o pas jį rasta kontrabanda konfiskuota.

LICENSES

BEER WINE LIQUOR
Wholesale Retails

NOTICE is hereby given that License No. L 747 has been issued to the undersigned to sell wine and liquor at retail under Section 132 A of the Alcoholic Beverage Control Law at 433 Flatbush Avenue Ext., Borough of Brooklyn, County of Kings, to be consumed on the premises.

PARAMOUNT WINE & LIQUOR STORE, Inc.
433 Flatbush Avenue Ext., Brooklyn, N. Y.

PRANEŠIMAI IŠ KITUR

SCRANTON, PA.

ALDLD 39 kp. susirinkimas įvyks 15 d. birželio, 7:30 v. v., Providence Rd., toj pačioj vietoj, kur pirmiau laikydavom susirinkimus. Draugai malonėkite visi laiku susirinkti, turėsime daug svarbių dalykų aptarti, nes šis bus pusmetinis susirinkimas. Taipgi užsimokėkite už duokles, yra daug, kurie dar neužsimokėję už savo duokles. Taipgi 20 d. birželio atsibus 12 Apskr. konferencija, Scrantone, 39 kp. darže ir tą pačią dieną ir piknikas įvyks, turime iš anksto prisirengt, kad viskas įvyktų sekmingai. Atsiveskite ir naujų narių.

Org. D. K. P.
(138-140)

WORCESTER, MASS.

Lietuvių Veikimo Komiteto susirinkimas įvyks birželio 15 d., 7:30 v. v., 29 Endicott St. Visi draugai dalyvaukite laiku, nes turime svarbių dalykų svarstyti.

Sekr.
(138-140)

PHILADELPHIA, PA.

Apsigynimo 9 kuopos susirinkimas įvyks 14 d. birželio, 8 v. v., 735 Fairmount Ave. Visi nariai būkite laiku. Turėsime svarbių pranešimų iš distrikto, nes bus organizatorius. Taipgi atsiveskite naujų narių.

Valdyba.
(137-139)

GREAT NECK, N. Y.

TDA 48 kp. ir ALDLD 72 kp. bendrai susirinkimas įvyks 14 d. birželio (pirmadienį), Kasmočių Svet., 8 val. vak. Abiejų draugijų nariai visi privalote dalyvauti. Nes bus labai svarbus bendras susirinkimas.

Org. F. K. ir P. B.
(137-139)

WILKES-BARRE, PA.

LDS 7 kp. mėnesinis susirinkimas įvyks 13 d. birželio, 2-rą val. po pietų, B. Poteliuno Svet., 53 Bank St. Draugės ir draugai visi dalyvaukite ir pasistengkite duokles užsimokėti, kad nesiliktumėt suspenduoti. Taipgi kuopai yra svarbių reikalų. Reikalingą draugių ir draugų paramos! Atsiveskite ir naujų narių.

Fin. Sekr. J. V. S.
(137-138)

HARTFORD, CONN.

ALDLD 68 kp. susirinkimas įvyks pirmadienį, birželio 14 d., 7:30 v. v., Laisvės Choro Svet., 57 Park St. Prašome visus narius atsilankyti, nes turėsime daug svarbių dalykų aptarti ir sužinosite apie vajaus pasekmes, taipgi, kurie dar neužsimokėję, ateikite užsimokėti.

J. V. Margaitis.
(137-139)

WORCESTER, MASS.

ALDLD 155-tos moterų kp. susirinkimas permainytas iš antro antradienio į antrą pirmadienį kiekvieno mėnesio. Sekantis susirinkimas įvyks birželio 14 d., 7:30 val. vak., 29 Endicott St. Visos draugės dalyvaukite, nes yra daug svarbių dalykų aptarti.

(137-139)

EASTON, PA.

ALDLD 13 kp. susirinkimas įvyks sekmadienį, birželio 18 d., 2-rą val. po pietų, Easton Baking Co. Svet., 34 No. 7th St. Malonėkite nesivėluoti, nes turėsime diskusijas Ispanijos klausimu.

Prot. Rašt. K. B.
(137-138)

SO. BOSTON, MASS.

Į iškilmingiausį mūsų pikniką, kuris įvyks šį sekmadienį, birželio 13, Montello, Mass. So. bostoniečiai turės gražų nuvažiavimą gerais busais, už žemą kainą. Busai išeis 12 val. nuo Broadway ir E St. kampo. Nesivėluokit. Gailėsitės nebuvę šioj pavasario šventėj.

Kviečia Rengėjai.
(136-138)

WILKES-BARRE, PA.

ALDLD 43 kp. mėnesinis susirinkimas įvyks 13 d. birželio, sekmadienio rytę, 10:30 val., B. Poteliūno Svet., 53 Bank St. Draugai, stenkitės pribūti laiku. Taipgi atsiveskite nors po vieną naują narį įrašyti. Draugai, neleiskit laiką veltui, bet kreipkit daugiau svarbos į lankymą susirinkimuose ir draugijos reikalais!

Kp. Sekr. J. V. S.
(137-138)

PHILADELPHIA, PA.

Atydai tiems, kurie norite važiuoti į "Laisvės" pikniką, Brooklyne, liepos 4 d.: Mes organizuojame busus, tikietas nebrangus. Tikietus galima gauti arba užsiregistruoti pas šiuos draugus—J. S. Rainis. 110 W. Thompson St., W. Scotch, 134 W. Master St., A. J. Smith, 5809 N. Fairhill St., Tureikienė, 143 Pierce St., E. Mulokiutė, 2316 Margaret St. Busai išeis nuo 143 Pierce St., lygiai 8:30 val. ryto, nuo 735 Fairmount Ave., 9 val. ryto. Nesivėluokite, nes išvažiuosime laiku.

(137-139)

Bitininkų Atydai

Nelaukit iki inspektorius ateis ir privers bites sudegint dėl Amerikoniško-Europiško Įpuolančio arba Juodo Puvimo (Foul Brood).

Negana, kad turėsit nuostuolį, bet būsit priversti atlikti barbarišką darbą.

Minėtos ligos lengvai yra išvengiamos. Mes padirbam prietaisą ir parašom patarimus, lietuviškai ir angliškai, ir siunčiam į visas dalis pasaulio, tik už Vieną Doleri.

Naudojant mūsų patarimus su prietaisais, netik ligos dingsta, bet energija su produkcija padidėja iki 75 nuošimčių. Į kitokius klausimus per laiškus neatsakinėjam.

K. S. BARANOWSKY
15 Franklin Street
TEL. 524-W HUDSON, MASS.

FOTOGRAFAS

Traukiu paveikslus familijų, vestuvių, kitokių grupių ir pavienių.

Iš senų padarau naujus paveikslus ir krajavus sudarau su amerikoniškais. Reikalui esant ir padidinu tokio dydžio, kokio pageidaujama. Taipgi atmaliavoju įvairiom spalvom.

JONAS STOKES
512 Marion St., kamp. Broadway ir Stone Ave., tarpe Eastern Parkway ir Chauncey stočių BMT Line
BROOKLYN, N. Y.
Tel.: Glenmore 5-6191

VARPO KEPTUVĖ

36-42 Stagg St. Tel. Stagg 2-5938 Brooklyn, N. Y.

Varpo Keptuvės Kėksai Vestuvėm ir Parėm Yra Skaniausi.

Rūgšti ruginė, saldi ruginė, čielų kviečių, čielų rugių, senvičiam duona, balta duona, Caleh ir raisin duona. Taipgi kepama roliai ir bandukės. Puikiausias pasirinkimas skaniausių kėksų-pyragų: Pineapple Cake, Apple Cake, Cheese Cake, Coffee Cake, Butter Cake, Bunke ir Spice Cake. Stollen, Doughnuts, Pies, Pastries, Apple Turnovers ir Jelly Rolls.

Siunčiame duonų per paštą į kitus miestus, specialiai greitai pristato. Ant jūsų pareikalavimo, suteiksime informacijas apie svorį ir kainas.

Varpas Bakery, 36-42 Stagg Street, Brooklyn, N. Y.

Chorų Dainavimo Kontestas

Piknikas -- Prakalbos -- Sportas

Rengia Am. Kom. Partijos Lietuvių Frakcijos Pirmas Distriktas

Atsibus 12 ir 13 Birželio-June, 1937

Lietuvių Tautiškam Parke

MONTELLO, MASS.

Birželio, 12 d. bus Smagūs Šokiai, Grieš "Don Russell" Orchestra

Birželio 13 d. Programa Prasidės 3-čią Valandą Po Pietų

PROGRAMOJ DALYVAUS

1. Liuosybės D. R. Choras, iš Montello,
2. Jaunuomenės Choras, iš Bridgewater,
3. Liaudies Choras, iš Lawrence,
4. Laisvės Choras, iš So. Boston,
5. J. Bimba pasakys prakalbėlę.
6. Aido Choras, iš Worcester, Mass.
7. Ann Burlak kalbės apie CIO ir Ispaniją
8. Lietuvių L. R. Choras, iš Norwood,
9. Laisvės Merginų Choras, iš So. Boston,
10. L. L. R. Vyrų Choras, iš Norwood,

Gerbiama Lietuvių Visuomene! Tai dar pirmą sykį Lietuvių istorijoj tiek Chorų dalyvaus KONTESTINIAME DAINAVIME. Bus Muzikai teisėjai, kurie spręs gerumą dainavimo. Nes Chorams bus duodamos dovanos už geriausį dainavimą. Pirma dovana $10, antra—$5, trečia—$3.

Taipgi Bus Duodama Trys Dovanos Prie Įėjimo Tikietukų

Pirma Dovana $5, Antra $3, Trečia $2

Tikietukai parsiduoda iš anksto po 10c., o tą pačią dieną perkant bus 25c.

Į šį pikniką suvažiuos tūkstančiai svieto, taigi ir Tamsta, Lietuvi ir Lietuvaite, nepasilik namie, bet dalyvauk su tūkstančiais savo brolių ir sesučių. Smagumas užtikrintas dėl visų.

Kviečia Am. Kom. Partijos Lietuvių Frakcijos Pirmas Distr.

Tel. TRObridge 6330
Dr. John Repshis
(Repšys)
LIETUVIS GYDYTOJAS
278 Harvard St.,
kampas Inman St.,
arti Cenral Skvero,
CAMBRIDGE, MASS.
OFISO VALANDOS:
2-4 ir 7-9 vakare
Nedėliomis ir šventadieniais:
10-12 ryte

Dr. Herman Mendlowitz
33 METAI PRAKTIKOS
522 Bedford Avenue
arti Taylor St., Brooklyn, N. Y
Tel. Evergreen 7-1312
OFISO VALANDOS
nuo 1--3 dieną ir nuo 7--8 vakare
NEDĖLIOMIS
Nuo 10 iki 12 val. iš ryto
FLATBUSH OFISAS
2220 Avenue J
Kampas E. 23rd St.

Clement Vokietaitis
LIETUVIS ADVOKATAS
50 Court Street
Tel. Triangle 5-3622
Brooklyn, N. Y.
168 Grand Street
Tel. Evergreen 8-7179
Brooklyn, N. Y.

Lietuvių Anglių Kompanija

Pirmos klasės anglis, geriausios rūšies ir pilnas svoris—2000 svarų tonas, tai legališkas svoris. Pristatome greit į jūsų namus. Prašome įsitėmyti adresą ir telefoną.

Telefonuokite: EVergreen 7-1661
arba užeikite pasikalbėti į ofisą
485 Grand St., Brooklyn, N. Y.
Kampas Union Ave. ir Grand St.

TRU-EMBER COAL COMPANY
(LIETUVIŲ ANGLIŲ KOMPANIJA)
485 Grand Street Brooklyn, N. Y.
Telefonas: EVergreen 7-1661

NEW YORKO IR APIELINKĖS ŽINIOS

Budavokim TD Apsigynimo Lietuvių 17-tą Kuopą

Tarptautinio Darbininkų Apsigynimo lietuvių 17-tos kuopos susirinkimas įvyks trečiadienį, 16 birželio, 7:30 vakaro, "Laisvės" svetainėj.

Draugai ir draugės! Šis susirinkimas yra labai svarbus. TDA įsitraukė į plačias kovas už CIO unijų laimėjimą, o tas darbas reikalauja finansinės ir moralės paramos.

Atminimų Dieną So. Chicagos priemiestyje policija ir kompanijos mušeikos užpuolė ramiai pikietuojančius plieno išdirbystės darbininkus. Besąžiniška ir sužvėrėjusi policija penkis ant vietos nušovė ir daug pusgyvių nuvežė į ligonines, iš kurių 3 jau mirė, ir nemažai areštavo. TDA greitai surado $250,000 kaucijų ir visi areštuotieji tapo paliuosuoti iš kalėjimo.

TDA taip pat rūpinasi, kad federalė valdžia surastų ir tinkamai nubaustų žmogžudžius. Išdirbimui tolimesnio veikimo planų yra šaukiama konferencija 19, 20 ir 21 d. (?) Washingtone. Bus daromas spaudimas į kongresą, kad darytų kokius nors žingsnius prieš sužvėrėjusius plieno magnatus.

Lietuviams irgi reikia sulyg išgale darbuotis toj organizacijoj, kuri veda taip didelius darbus.

A. Mureika.

Rytoj Literatūros Draugijos Piknikas Meadow Grove Parke, Cranford, N. J.

Am. Lietuvių Darbininkų Literatūros Draugijos 2-ras Apskritys pradeda sezono veikimą su šauniu pikniku, kuriame dainuos keturi geriausi šios apylinkės lietuvių chorai ir suvažiuos publika iš visos New Jersey, didžiojo New Yorko ir Long Island. Puiki orkestra šokiams, valgiai, gėrimai.

Piknikas įvyksta šį sekmadienį, 13 birželio, Meadow Grove Parke, Cranford, N. J. Ten pat bus ir apskričio konferencija, kuri prasidės 10:30 ryto.

Programos pildyme dalyvaus Aido Choras iš Brooklyno ir Sietyno Choras iš Newarko, abu vadovaujamu B. L. Šalinaitės; Bangos Choras iš Elizabetho, vadovaujamas Pociunaitės, ir Pirmyn Choras iš Great Necko, vadovaujamas Al. Klimaitės.

Iš Brooklyno Busai

Norintieji nuvažiuoti be rūpesčių, smagiai su delegatais arba aidiečiais, šiandien užsiregistruokite pas komisiją "Laisvės" raštinėje. Buso tikieto kaina į abi puses $1 ypatai. Delegatų busas išeis 9 val. ryto nuo "Laisvės" salės, kampas Lorimer ir Ten-Eyck St., Brooklyne. Aidiečių busas išeis 12 val. per pietus. Delegatai ir choristai taipgi privalo užsiregistruoti, jei nori užsitikrinti vietą buse. Ir visi privalo nevėluot.

Keliais Automobiliais

Pribuvę į Elizabethą važiuokite No. Broad St. iki Westfield Avenue ir ja iki North Ave., Garwood, N. J. North Avenue važiuokit iki Cedar Stryto ir juomi iki Brookside Hospital, sukite po kairei ir Division Avenue pasieksite Meadow Grove.

Traukiniais

Nuvažiavus į Elizabethą ant West Jersey ir Broad Sts. kampo (prie Gorke Dept. krautuvės), imkite busą 49 ir važiuokite iki Garwood gelžkelio stoties. Išlipę eikit iki North Avenue, o nuo čia jau tie patys keliai, kaip ir automobiliams.

Kviečiame visus atsilankyti, gražiai pasilinksminti ir savo atsilankymu paremti didžiausią ir daugiausia pasidarbavusią Am. lietuvių apšvietos organizaciją, kuri yra pažiba lietuvių išeivijos Amerikoje.

Rengėjai.

Ispanijai Cigaretai Ir Drabužiai

Draugai Marčiukai, kurie užlaiko saldainių ir cigaretų krautuvėlę ant Lorimer prie Grand Sts., aukojo 600 cigaretų lietuviams Lincolno Batalione.

Drg. Malinauskienė atvežė du nauju vilnoniu megstiniu ir didelį pundą "cereals". Draugės A. Kalakauskienė ir N. Greviškiutė atvežė drabužių.

'Vienybė' per Savaitę Neišeis

Vietinis fašistų laikraštis "Vienybė" paskelbė, kad ji per sekančią ištisą savaitę nepasirodys. Girdi, mašinos reikės perkelti į kitą vietą ir tam reikėsią kelių dienų, dėlto laikraštis neišeisiąs visą savaitę.

Niekas to laikraščio nepasiges.

SUSIRINKIMAI

CENTRAL BROOKLYN, N. Y.

ALDLD 24 kuopos susirinkimas įvyks 14 d. birželio, pirmadienį, pas drg. J. Bartašių, 267 Front St., 8 val. vak. Prašome visų narių dalyvauti šiame susirinkime, nes turėsime daug svarbių dalykų aptart.

(138-139)

LEGAL NOTICES

Notice is hereby given that Roebling Liquor Store, Inc., has filed its trademark: "BROADLING" with the Secretary of State of New York, to be used on foods, liquors, beverages and ingredients thereof, of every class and description.

(130-147)

PAJIEŠKOJIMAI

Aš, Ona Jasinckiutė, pajieškau savo brolio—Juozo Jasincko ir seserių Marės (po vyru Janulionienė) ir Tafilios (po vyru Katilienė). Visi paeina iš Lietuvos, Suvalkų gubernijos, Vovėrų kaimo, Liškevos valčiaus. Brolis pirmiau gyveno Harrison, N. J., o seserys turbūt abidvi gyveno pirma Akron, Ohio. Brangus broli ir brangios sesutės, prašau greitai atsišaukti. Man labai būtų malonu su jumis susirašinėti. Aš esu gyva ir gyvenu Lietuvoj. Ona Jasinckiutė, po vyru Juralevičienė. Prašau atsišaukt. Jei kas kitas žino apie juos, būsiu dėkinga, kad praneštumėt man. Rašykit: Teižininkų kaimas, Šventažario valčius ir paštas, Sainų apskritys, Lithuania.

(136-138)

Tel. Virginia 7-4499
Barry P. Shalins
(ŠALINSKAS)
LIETUVIS GRABORIUS
Suteikiam Garbingas Laidotuves nepaisant kažtų.
Turim puikiai įtaisytą Koplyčią ir salę del po šermenų pietų.
Teikiam nemokamai vėliausios mados automobiliius.
84-02 JAMAICA AVE.
Prieš Forest Parkway
WOODHAVEN, L. I., N. Y.

SAVO SVEIKATOS LABUI LANKYKITE
Rusiškas ir Turkiškas Pirtis
THE FLUSHING RUSSIAN & TURKISH BATHS, INC.
Žinomos Kaipo The Morrell Street Baths
29-31 Morrell St. Brooklyn, N. Y.
Ofiso Telefonas: Pulaski 5-1090, Vidui Tel. Pulaski 5-0750
ATDAROS DIENĄ IR NAKTĮ. NIEKAD NEUŽDAROS

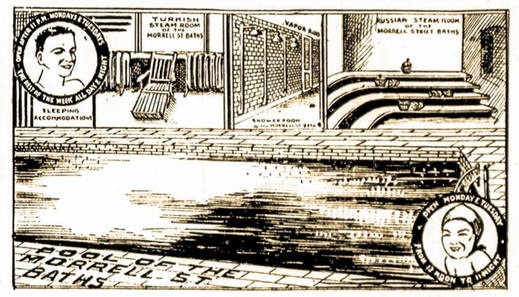

Puikiausias garas, rusiškas ir turkiškas garinis kambarys, didelis prūdas maudytis su šviežiu artezenišku vandeniu, puikiausi masažai, restauracija, barzdaskutykla, miegojimui patogumai.

Moterims Pirmadieniais ir Antradieniais nuo 12 Val. Dieną iki 11 Val. Vakare. Po 11 Val. Vyrams.
Vyrams Trečiadieniais, Ketvirtadieniais, Penktadieniais, Šeštadieniais ir Sekmadieniais—Visą Dieną ir Naktį
50c UŽ DIENĄ IR NAKTĮ
Šeštadienio naktį 75c.
Specialės kainos savaitei.

Telephone: EVergreen 8-9770
J. GARŠVA
Graborius (Undertaker)
Laidotuvių Direktorius
Išbalzamuoja ir laidoja numirusius ant visokių kapinių; parsamdo automobilius ir karietas veselijoms, krikštynoms ir pasivažinėjimams.
231 Bedford Avenue
Brooklyn, N. Y.

Tel. Stagg 2-0783 NOTARY
Night Tel. Juniper 5-4912 PUBLIC
Juozas Levanda
(LEVANDAUSKAS)
GRABORIUS BALZAMUOTOJAS
Patarnauju visiems be skirtumo. Parsamdau automobilius kiekvienam reikale. Kainos žemos.
Ateikite ir persitikrinkite.
337 Union Avenue
Brooklyn, N. Y.
Namas tas pats, tiktai miesto patvarkymu pamainytas numeris buvusio 107 Union Avenue.

BROOKLYN LABOR LYCEUM
DARBININKŲ ĮSTAIGA
Salės del Balių, Koncertų, Bankietų, Vestuvių, Susirinkimų ir tt. Puikus steičius su naujausiai įtaisymais. Keturios bolių alleys.
KAINOS PRIEINAMOS
949-959 Willoughby Ave.
Tel.: STagg 3847

NAUJOJE VIETOJE
LIETUVIŠKĄ

532 Grand St., Brooklyn
NAUJOJ VIETOJ KEPAME TIKRĄ LIETUVIŠKĄ DUONĄ IR VISOKIUS PYRAGUS BEI KEIKSUS.
Mes perkame geriausios rūšies miltus—tas reiškia, kad mūsų duonoj nėra jokių dažų nei chemikalų. Mūsų duoną valygydami sutaupysite pinigų, nesirgsite, nereikės išmokėti gydytojui.
Pristatome į visas dalis—Brooklyno ir apielinkės, į krautuves ir į pavienius namus; taipgi siunčiam ir į kitus miestus.
Tel. Evergreen 7-8538 **Sav. V. LUKOŠEVIČIUS**

NATURAL - LAX - HERB TEA
12 MEDICINAL HERBS IN 1 BOX

NATURAL-LAX-HERB TEA netik kad UŽKIETĖJUSIUS vidurius **paliuosuoja, išvalo ir sutvarko,** bet dar turi savyje MINERALINIŲ DRUSKŲ ir VITAMINŲ, kurie **drūtina ir gydo kitas kūno dalis.** Taipgi tuojaus nieko nelaukite ir parsitraukite N. L. H. T. Dėžutė prekiuoja tik 50c. Prisiųskite Money Order, Čekį už $1.00 bei daugiaus, o aš jums pasiųsiu N. L. H. T. Rašykite šiaip:
JOHN W. THOMSON, P. O. Box 186, BROOKLYN, N.Y.

MATEUŠAS ŠIMONAVIČIUS
GRAŽIAI ĮRENGTA SUSIĖJIMAM ĮSTAIGA

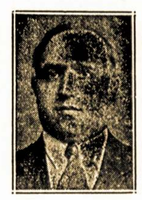

Vietos ir importuotos degtinės ir vynai geriausių bravorų alus ir Elius. Kada būsite Brooklyne, užeikite susipažinti.
Kiekvieną subatą karšta vakarienė. Atskiras kambarys, užėjimui su moterimis. Nedėliomis atdaras nuo 1 valandos dieną iki vėlai.
426 SOUTH 5th STREET, BROOKLYN, N. Y.
Blokas nuo Hewes eleveiterio stoties. Tel. Evergreen 7-8886

Telefonas: Humboldt 2-7964
DR. J. J. KAŠKIAUČIUS
530 Summer Ave., arti Chester Ave.
NEWARK, N. J.
VALANDOS: 2—4 ir 6—8.
Nėra valandų sekmadieniais.

Telephone Stagg 2-4409
A. Radzevičius
GRABORIUS
(UNDERTAKER)
Vedu šermenis ir palaidojų tinkamai ir už prieinamą kainą
Parsamdau automobilius vestuvėm parėm, krikštynom ir kitokiem reikalam.
402 Metropolitan Ave.
(Arti Marcy Avenue)
BROOKLYN, N. Y.

Charles' Up To-Date
BARBER SHOP
K. Degutis Savininkas
PLAUKŲ KIRPIMAS 25c
SKUTIMAS 15c
Prielankus Patarnavimas
306 Union Ave.
Brooklyn, N. Y.
Tarp Ten Eyck ir Maujer Sts.

Stanley Masiulio
Restauracija ir Gėrimų Įstaiga
Amerikoniškos ir Importuotos Degtinės
Taipgi Lietuvos Valstybinė
Geriausių Bravorų alus ir geriausi Amerikos išdirbimo ir importuoti vynai
STANLEY MASIULIS
Turi įrengęs savo vietą tinkamam patarnavimui. Pas jį yra malonus patarnautojų atsinešimas linkui svečių. Jis turi gražaus patyrimo tame biznyje, nes to išmoko per daug metų būdamas Amerikos Lietuvių Piliečių Kliubo gaspadoriumi.
Stanley Masiulio Įstaiga Yra
518 Grand St. Brooklyn, N. Y.
Tarpe Union Ave. ir Lorimer Street

Notary Public Tel. Stagg 2-5043
MATTHEW P. BALLAS
(BIELIAUSKAS)
LAISNIUOTAS GRABORIUS
660 Grand Street, Brooklyn, N. Y.
Puikiai įrengtos dvi koplyčios duodamos mylimiems pažarvoti dovanai
Nuliūdimo valandoj, kreipkitės pas mus, patarnavimas bus užtikrintas ir už prieinamą kainą

Pagrobta Turtinga Ponia Parsons

Long Island, didžiojo New Yorko, taipgi valstybės policija, pradėjo vieną iš didžiausių medžioklių ant žmogvagių, kurie, manoma, pagrobę turtingą Mrs. Alice Parsons. Ketvirtadienio rytą prie namų, jos automobiliuje, rasta nota, kurioj reikalaujama $25,000 išpirkimo, su grąsinimu, kad suma turi būt sumokėta į 24 valandas arba pagrobtajai grėsiąs pavojus. Taipgi perspėjama, kad paslas su pinigais nesivestų policijos.

Parsonai gyveno Long Meadow Farmoje, netoli Stony Brooks, L. I.

Penktadienį dingusioji moteriškė dar nebuvo surasta. Susirūpinęs jos vyras paskelbė per spaudą, kad pasirįžęs reikalaujamą suma išmokėti ir prašė, kad policija nekliudytų. Sakoma, kad policija nekliudysianti farmos, kur nurodyta "kidnaperiams" kreiptis, tačiau visur kitur užvesta medžiojimas.

Nelaimių Priežastys

Važiuotės nelaimių rekordai rodo, kad šių metų balandžio mėnesį užmušta 15 vaikų 16 metų ir jaunesnių. Pereitų metų tuo pat laiku buvo 17 mirčių. Tam buvo 32 priežastys, tačiau dėl septynių iš jų įvyko 80 nuošimtis visų mirčių. Tomis septyniomis mirtinomis nuodėmėmis yra:

Ėjimas skersai gatvę prieš šviesas, ėjimas skersai gatvę ne tam paskirtose vietose, žaidimas ant gatvės, išbėgimas ant kelio, ėjimas skersai pro stovinčius automobilius, neatsargus dviračiu važinėjimas, ir kabinėjimasis ant vežimų. Ir 14 iš tų 15-kos užmuštų bal. mėnesį mirė dėlto, kad papildė vieną iš tų neatsargumo prasikaltimų.

Trafiko Stotis "I."

GASPADINEI PRITEISĖ PALIKIMĄ

Mrs. Acocella, 612-A Kosciusko St., teisme liudijo, kad jos per 14 metų buvęs burdingierius A. Brinkman jai sakė, jog jis savo turtą paliks jai. Gi jam mirus, jo brolis užvedė bylą paėmimui turto, kuris siekia $10,000. Bet teisėjas nusprendė, kad turtas priklauso gaspadinei.

Šiandien Visi į Demonstraciją prieš Deportavimą Ateivių

Iš ALDLD 1-mos Kuopos Susirinkimo

Ketvirtadienį, birželio 10 įvykusiam susirinkime A. Mureika raportavo iš Ateivių Gynimo ir pridavė dvi rezoliucijas: vieną prieš Dies Biliu, o kita už Celler Billių HR 5687. Susirinkimas priėmė raportą ir rezoliucijas.

Komisija pranešė, kad į A LDLD 2-ro Apskričio pikniką, įvykstantį sekmadienį, birželio 13, Meadow Grove Parke, Cranford, N. J., yra paimti du dideli busai. Pirmas busas su delegatais išvažiuoja nuo "Laisvės" 9 val. ryto, o kitas —12 val. per pietus.

Centro sekretorius raportavo, kad žurnalas "Šviesa" jau išėjo iš spaudos.

Pranešta, kad kuopos išvažiavimas į Forest Parką įvyks 20 birželio.

P. Buknys raportavo, kad šiemet antras apskritys spaudos naudai pikniko nerengia, tad į jo vietą užrendavojo didelį laivą išvažiavimui jūrėmis. Ekskursija įvyks rugpjūčio mėnesį. Tikietus pradės platinti "Laisvės" piknike.

Pranešta, kad šešiolikos organizacijų bendras piknikas įvyks liepos (July) 25, Ulmer Parke. Įžangos tikietai jau platinami ir turi geras pasekmes. Iš anksto perkant kaina 30c, prie durų—40c.

Susirinkimas buvo turtingas kalbomis ir laiku užsidarė.

Kuopos Ekstra Koresp.

Ateivių persekiojimas ir deportavimas tai yra fabrikantų ir visų stambių piniguočių rykštė, kuria grąsindami jie bando sulaikyt ateivius darbininkus nuo stojimo į unijas ir sykiu su amerikonais kovojimo už geresnes algas ir turtingesnį, geresnį gyvenimą. Visų darbininkų bendromis spėkomis būtų galima sulaikyti deportacijas ir atnaujinti teisę prieglaudos politiniams pabėgėliams iš fašistinių šalių.

Prieglaudos teisė yra viena iš seniausių ir kilniausių tradicijų Jungtinėse Valstijose, bet reakciniai elementai nori tą teisę užgniaužti ir tik liaudies masinis sutartinas veikimas galės ją atsteigti.

Am. Ateivių Gynimo Komitetas ir eilė kitų civiles laisves ginančių organizacijų šaukia didžiulį masinį mitingą šeštadienį, 12 birželio, 2 val. po pietų, Union Square. Visi laisvę mylinti žmonės turėtų jame dalyvaut, nes tai bus protestui prieš deportacijas ateivių ir pabėgėlių nuo fašistų reakcijos, kurių išdeportavimas į fašistines šalis reiškia mirtį fašistų budelių naguose.

Mitinge kalbės brooklyniečių kongresmanas Celler ir eilė darbininkiškų ir liberališkų organizacijų vadų. Taipgi kalbės Hans Goepel, sulaikytas deportavimui Vokietijon ir Domenick Sallito, departuojamas Italijon.

Mačiau "Paryžiaus Komuną"

Taikėsi proga užsukti į Cameo Teatrą, ant 42 St., netoli Broadway, New Yorke, kur rodoma naujas Sovietuose gamintas judis "Paris Commune".

Judis puikus. Negali nepamylėt didvyriškus komunarus—vyrus, moteris, jaunimą—iki paskutinio kraujo lašo besikaujančius, kad gyvuotų komuna. Judis pagamintas gražiai prisilaikant istorijos ir gyvenimo tikrovės. Matant jų veidų išraišką ir girdint šauksmą "Lai Gyvuoja Komuna!" nejučiomis jis mintyje susilieja su šių dienų šauksmu "Lai gyvuoja Ispanija!" Taip panašu

Lankėsi "Laisvėje"

Ketvirtadienį apsilankė "Laisvėj" draugė Eva Simans iš Clevelando, sena "L." skaitytoja. Viešnia išreiškė pageidavimą dalyvaut ALDLD Apskričio piknike, nedėlioj. Jos draugas J. N. Simans, optometrijos daktaras, užsiliko Philadelphijoj savo profesijos reikalais ir šeštadienį ketina taipgi atvykt į Brooklyną, iš kur abu grįš atgal į Clevelandą.

Rep.

New Yorkas šiomis dienomis sukirs garsųjį divorsų fabriką Reno, Nev., išduodamas divorsus į 5 savaites, kuomet Reno išduoda į šešias. Esą, iki 1 liepos reikalinga išrišt 407 divorsų bylos. Jos bus padalytos tarp 8 sprendėjų.