Darbo Žmonių Dienraštis
Kaina $5.50 Metams
Brooklyne $6.00 Metams

LAISVĖ
THE LITHUANIAN DAILY

Ruoškimės "Laisvės" Bendrovės (Dalininkų) Suvažiavimui, balandžio 23, Brooklyne, kaipo dienraščio 20 m. sukakties.

No. 93 Telefonas STagg 2-3878. Brooklyn, N. Y., Ketvirtadienis, Baland. (April) 20, 1939 Pavienio Numerio Kaina 3c. Metai XXIX, Dienraščio XXI

KRISLAI

Ar tai logiška?
Susipyko.
Klaipėdos pabėgeliai.
Gėda, bet kam?
Rašo **A. B.**

Brooklyno katalikų vadai balsavo už rezoliuciją, kurioje prašoma Sovietų Sąjunga užtarti ir apginti Lietuvos nepriklausomybę.

Tai gerai. Bet tada tie vadai turėtų prisilaikyti nors paprasčiausios logikos ir liautis niekinus ir plūdus Sovietų Sąjungą. Tačiau jų spaudoje tebesilieja ta pati pikta tulžis ant darbininkų žemės.

Ypač So. Bostono "Darbininkas" pritvinkęs ta tulžimi.

Ne viskas ramu ir trockistų fronte. Iš Meksikos pranešta, kad ten Diego Rivera paėmė divorsą su savo globojamu Trockiu. Trockis išsinešdino iš Riveros namų, o Rivera rezignavo iš "Ketvirtojo Internacionalo".

Kodėl jie susipyko? Neaišku. Rivera parašęs laišką vienam savo kamerotui Francijoje. Trockio sekretorė jį nukopijavus. Trockis, nepasiklausęs Riveros, tą laišką pagavęs ir paskaitęs.

Matyt, Rivera tame laiške parašė ką nors neskanaus Trockio adresu.

Tai maždaug tokia istorija. Trockistai viešai vienas kitą bučiuoja ir sutartinai keikia komunistus, bet slaptai vienas prieš kitą skyminėja.

Dabar jau visiems aišku, kad Klaipėdos pabėgėlių yra labai daug, tūkstančiai. Jie užplūdo visus Lietuvos kampus. O jų padėtis pasibaisėtina. Jie neturi nei pastogės, nei duonos.

Labai gerai padarė Lietuvių Darbininkų Susivienijimas, kad tų pabėgėlių šelpimui paskyrė šimtą dolerių. Kolonijose aukų irgi bus parinkta.

Argi nors šiuo labdarybės reikalu amerikiečiai negalėtų padėti šalin srovinius skirtumus ir visi išvien bendrai darbuotis? Galėtų ir turėtų.

Mes, pažangioji srovė, siūlome tokį bendrą darbą.

Sklokininkai iš "Naujosios Gadynės" sakosi jiems buvę gėda New Yorke maršuoti bendrai su šimtais tūkstančių žmonių prieš Hitlerio agresiją ir už Lietuvos ir kitų tautų nepriklausomybę. O gėda todėl, kad ten maršavo ir komunistai.

Betgi tie patys Stilsonas ir Strazdas prašo Sovietų Sąjungos komunistus gelbėti Lietuvos nepriklausomybę.

Įsivaizdinkite: Maršuoti gatve sklokininkai gėdinasi, betgi apkasuose petys petin laikosi su komunistai, arba, kaip jie sako, "stalincais" ir bendrai šaudo hitlerininkus.

Roma, bal. 19. — Italija ir Vokietija sustiprino fašistinius ryšius su Vengrija. Naziai ir Italijos fašistai pradės derybas su Jugoslavija, idant palaikyt ją prie Romos-Berlyno "ašies" prieš Angliją ir Franciją.

SOVIETAI RAGINA ATREMTI GRUMOJANČIĄ BAISIĄ KATASTROFĄ

Išreiškia Gilią Pagarbą Prezidentui Rooseveltui už Atsišaukimą į Diktatorius, bet Netiki Jų Pažadais

Maskva.—"Dabar aiškiau negu bet kada, jog pasaulis eina linkon baisios karo katastrofos," rašo sovietinis laikraštis "Journal de Moscou," leidžiamas francūzų kalba: "Ir ta katastrofa neišvengiamai įvyks, jeigu nebus laiku padaryta reikalingi žingsniai pastot kelią tai baisingai nelaimei. Tiesioginiai grėsia ginkluotas užpuolimas (iš Hitlerio ir Mussolinio pusės) visoms valstybėms Vakarinėj ir Piet-va karinėj Europoj, taipgi Artimuose Rytuose (kur randasi ir Lietuva). Tad savaimi aiškus dalykas, kad tie rimti grumojantieji įvykiai kreipia į save atydą ir tokių šalių, kaip Sovietų Sąjunga ir Jungtinės Valstijos, nors šios dvi šalys, ačiu savo galybei ir geografinei padėčiai, nebijo tiesioginio užpuolimo."

"Journal de Moscou," perduodamas mintį Sovietų užsieninio komisariato, išreiškia gilią pagarbą prezidento Roosevelto atsišaukimui į Hitlerį ir Mussolinį prižadėt, kad jiedu nepradės užpuolimo karo bent per 10 metų. Sako, jog tas Roosevelto atsišaukimas "stebėtinai prisidėjo" prie išaiškinimo dabartinių klausimų tarp taiką mylinčių valstybių ir užpuolikiškų fašistų kraštų.

Bet "Journal de Moscou" nepasitiki Hitleriu ir Mussoliniu net, jeigu jie prižadėtų vengt užpuolimo karo per tam tikrą laiką. Juk Vokietijos ir Italijos fašistai laužė ir tebelaužo visas tarptautines sutartis, kurios tik pasirodo nenaudingos plėšriem jų tikslam.

Hitleris Ruošia Portugalų Fašistus Nuverst Valdžią ir Prijungt Portugaliją prie Ispanijos

London. — Hitlerio agentai Portugalijoj jau sukurstė tūkstančius tenaitinių fašistų prieš dabartinę Portugalijos valdžią, kurios ministeris pirmininkas yra A. de Oliveira Salazar. Ir tie Portugalijos fašistai, panašūs kaip Ispanijos falangistai, ruošiasi ūmai padaryt sukilimą, nuverst dabartinę Portugalų valdžią ir prijungt Portugaliją prie generolo Franco Ispanijos.

(Portugalija yra 6 milionų gyventojų šalis su 35,-852 ketvirtainių mylių plotu. Jinai rubežiuojasi su vakarine Ispanija ir su Atlanto Vandenynu.)

Tai Reikštų Išspyrimą Anglijos iš Portugalijos

Jeigu Hitleriui su Portugalijos fašistais pavyktų tas planas, tai būtų iš ten išspirta Anglija, ligšiolinė Portugalijos "globėja," ir, suprantama, Hitleris gautų daugiausia Portugalijos kolonijų Afrikoj ir Rytinėse Indijose.

Su Portugalijos privienijimu Ispanijai, Anglijos karo laivynas netektų svarbių sau atramos punktų, kuriuos dabar turi Portugalijos vandenyse ir prieplaukose; tada Anglija netektų ir stovyklų savo orlaiviams Portugalijoj. O tuomi būtų drūčiai sustiprinta Italijos marinė pozicija prieš Angliją.

Paskutiniu laiku Ispanija ir Italija telkia vis daugiau savo kariuomenės į Portugalijos pasienį. O dabartinis plaukimas Vokietijos karo laivų pro Portugaliją į Gibraltaro-Ispanijos - Tangiero vandenis ypač pakėlė ūpą naziškų Portugalijos fašistų prijungt tą šalį prie Ispanijos.

Hitleris ir Mussolinis tikisi, kad Portugalijos fašistai galėsią padaryt tą perversmą be Vokietijos ir Italijos armijų siuntimo į Portugaliją, tik su medžiagine ir ginklų parama tiem fašistam.

Ką darytų Anglija, kai Portugalijos fašistai pradėtų tokį sukilimą? Tūli politikai sako, kad jeigu dabartinė Portugalijos valdžia atsišauktų pagelbos į Angliją, tai Anglija panaudotų savo karo laivyną ir armiją prieš sukilėlius. Bet galį išeit ir taip, kad dabartinė Portugalijos valdžia nesišauks Anglijos. Tuomet gi Anglijai jau nepatogu būtų kištis į Portugalijos namini karą.

NAZIAI ĮSIGALI TURKIJOJ

Berlin, bal. 19. — Turkija leido Vokietijos orlaivių linijai Lufthansai įsitaisyt sau stotis-aikštes Turkijoj. Pernai rudenį naziai davė 60 milionų dolerių kredito, kaipo tavorinės paskolos Turkijai.

ORAS

Šį ketvirtadienį abelna giedra.

Lietuva Pervedė Naziam 86 Myl. Geležinkelio

Klaipėda. — Lietuvos valdžia galutinai pervedė Vokietijai 85 mylias ir 69 šimtadalius savo buvusio geležinkelio, einančio per Klaipėdos kraštą.

Su geležinkeliu perleista Vokietijai keturi keleivinių traukinių garvežiai, trylika prekinių traukinių garvežių, 30 keleivinių vagonų, šeši bagažo vagonai ir 130 prekinių vagonų.

Pagal Vokietijos reikalavimą, visi to geležinkelio įrengimai turėjo būt perduoti naziams gerame stovyje.

Vokietijos ir Lietuvos valdininkai iki šiol bendradarbiavo, žiūrėdami, kad traukiniai gerai eitų per Klaipėdiją ir kad tas geležinkelis ir jo įrengimai būtų sklandžiai pervesti Vokietijai.

Iki gegužės 1 d. bus galioje Lietuvos nustatytos kainos už važiavimą bei prekių gabenimą tuom geležinkeliu. O po tos dienos naziai įves jau savo kainas.

Lietuva Dar Neturi Laisvos Zonos Klaipėdoj

Dar nėra atidaryta Lietuvai laisva sritis Klaipėdos prieplaukoje. Bet iki bus įsteigta tokia "lietuviška" sritis tenai, tai Vokietija leisianti tavoram iš Lietuvos pereit per rubežių tarp Bajohren (Bajorų) miestelio ir Klaipėdos stoties, ale tie tavorai turės būt pervežami tik "užpečėtytuose" vagonuose. O Vokietijos geležinkeliai ketina pervežt iš Klaipėdos stoties lietuviškus krovinius į tą dalį prieplaukos, kuri žadama paskirt Lietuvai. Čia kroviniai yra perkraunami į laivus arba iškraunami iš laivų.

Kiek Yra Anglijos, Francijos ir Fašistų Karo Laivų Vidužemio Jūroj

Gibraltar. — Anglija ir Francija sutelkė į Vidužemio Jūrą 8-nis savo karo didlaivius, 2 orlaivių išvežiotojus, 19 šarvuotlaivių, 74 naikintuvus, 6 torpedlaivius ir 44 submarinus; o Italija ir Vokietija — 4-ris karo didlaivius, 1 orlaivių išvežiotoją, 21-ną šarvuotlaivį, 59 naikintuvus, 71-ną torpedlaivį ir 118 submarinų.

Taigi Anglija ir Francija turi Vidužemio Jūroj 153 karinius laivus, o Italija ir Vokietija 274-ris. Anglija ir Francija ten dabar yra dveja tiek stipresnės didžiaisiais karo laivais, bet fašistai toli jas viršija submarinais ir kitais mažesniais ir greitesniais kariniais laivais.

FAŠISTŲ KARO LAIVYNAI RENGĖSI UŽGROBTI TANGIERĄ, BET ANGLIJA IR FRANCIJA UŽKIRTO JIEM KELIĄ

Generolas Franco, Pagal Nazių ir Italijos Įsakymą, Reikalavo Atiduot Jam Tangierą ir Gibraltarą; Fašistai Telkia Karo Jėgas prieš Gibraltarą

Gibraltar. — Vokietija atsiunčia 28 karinius laivus į Ispanijos pakraščius, į "pavasarinius manevrus," kaip sako naziai. Su kariniais nazių laivais atplaukia ir tuzinas kitų laivų su reikmenimis. Jie "manevruos" Gibraltaro sąsmaugoje ir arti jos. Ta sąsmauga yra vandens "vartai" tarp Atlanto Vandenyno ir Vidužemio Jūros. O Anglija iš savo Gibraltaro uolostvirtumos iki šiol skaitėsi viešpate tos vandens "rankovės" tarp Atlanto ir Vidužemio Jūros.

Paskutiniu laiku Mussolinis sutelkė daugius savo karinių laivų į Gibraltaro sritį. Čia naziai dabar atsiunčia savo karo laivyną. Išvien demonstruodami kariniais laivais, fašistų diktatoriai mėgina nugąsdint Angliją ir Franciją, kad jos nedrįstų duot pagelbos Lenkijai, Rumunijai, Graikijai bei kitom silpnesnėm šalim, jeigu kada Hitleris bei Mussolinis jas užkluptų.

Tangier Labai Svarbi Karinė Pozicija

Kitas, tiesioginis Vokietijos ir Italijos tikslas siųst savo karo laivus į Gibraltaro vandenis tai buvo staiga užpult ir užimt Tangierą (Tanžyrą). O Tangier yra tarptautinė sritis, kuri prieina prie Gibraltaro sąsmaugos iš Afrikos pusės. Nuo Tangiero pakraščio tėra tik 15 mylių per sąsmaugą iki Gibraltaro tvirtumos. Tai iš Tangiero galima būtų kanuolėmis bombarduot tą Anglijos tvirtumą ir nepraleist pro Gibraltarą Anglijos ir Francijos laivų.

Tangier, tarptautinė sritis, yra šiauriniai-vakarinis Afrikos iškyšulys, 625 ketvirtainių mylių ploto. Jis yra bendrai valdomas Anglijos, Francijos, Italijos ir Ispanijos.

Buvo pranešta, jog **generolas Franco reikalavo užleist jam Tangierą ir atiduot Gibraltaro tvirtumą;** jis sakė, kad Gibraltaras yra kamputis Ispaniško pusiausalio, ir turi būt sugrąžintas Ispanijai. Tai Mussolinis ir Hitleris padiktavo generolui Franco'ui reikalaut Tangiero ir Gibraltaro.

Per kelias paskutines savaites fašistai Italijos ir Vokietijos suvežė ir sustatė dar daugiau didžiųjų kanuolių arti sienos tarp Ispanijos ir Gibraltaro, o generolas Franco sutraukė didelę savo armiją grumot iš užnugario tai Anglų tvirtumai.

Užbėgo Fašistam už Akių

Anglijos ir Francijos politikai supranta, kad Italijos ir Vokietijos karo laivynai ruošėsi greitu laiku, netikėtai šturmuot ir užimt Tangierą. Bet, fašistų nelaimei, suskubo Anglija ir Francija ir subūrė bent keliasdešimt tinkamiausių savo karinių laivų į Gibraltaro ir Tangiero sritį. Vien Francija susiuntė 22 savo karinius laivus į Gibraltarą; taip ir suardė fašistų laivynų planą urmu užpult ir užgrobt Tangierą ir užvaldyt laivų praplaukimą tarp Atlanto Vandenyno ir Vidužemio Jūros.

FAŠISTAI SUDEGINĖ FRANCIJOS LAIVĄ

Le Havre, Francija, bal. 19. — Sudegė ir nuskendo keleivinis Francijos didlaivis, "Paris," kuris buvo 34 tūkstančių tonų įtalpos ir galėjo vežt 3,240 keleivių. Šio laivo pastatymas kaštavo 14 milionų dolerių.

Francūzų vyriausybė sučėmė vieną italą fašistą kaip įtariamą laivo padegėją. Gaisras prasidėjo laivo kepykloje.

Francijos sekliai atradę, jog vokiečiai naziai taipgi yra padarę bandymų sugadint arba sunaikint didžiausią ir naujoviškiausią keleivinį Francijos laivą "Normandie."

Washington. — Daugiau demokratinių politikų pasisako už užsieninį ministerį C. Hull kaip kandidatą į šalies prezidentus 1940 m. negu už vice-prezidentą Garnerį, dešinį "demokratą."

USA be Reikalo Kviečia Šešką Lindberghą

Washington. — Jungtinių Valstijų karo ministerija pašaukė atsargos pulkininką lakūną C. A. Lindberghą, kad jis apžiūrėtų šios šalies oro laivyno stiprumą ir ištirtų "valdiškas, pramonines ir lavinamąsias" galimybes Amerikos orlaivyno.

(Visai be reikalo šios šalies vyriausybė paveda tokias atsakingas pareigas Lindberghui. Jis per kelis paskutinius metus "ožiavo" prieš Ameriką ir gyveno Anglijoj, Francijoj ir Vokietijoj. Buvo pranešimų apie jo norą net likt Anglijos piliečiu. Jis elgėsi taip, lyg Amerika negana jam gera būtų. Lindberghas yra vienintėlis šios šalies lakūnas, kurį Hitleris apdovanojo medaliu. Jis patarnavo naziam prieš Čechoslovakiją ir kitas demokratines šalis. Tai Lindberghas užblofino Angliją ir Franciją, nupasakodamas apie "didžiausią" Vokietijos oro laivyno galybę ir žemindamas Sovietų oro jėgas. Tokią Lindbergho pasaką valdovai Anglijos ir Francijos priėmė už gryną pinigą ir žymia dalim todėl paaukojo Čechoslovakiją Hitleriui.

(Lindberghas pasielgė prieš Amerikos valdžią kaip šeškas jau 1934 m. Tada buvo įrodyta kaip privačios orlaivių kompanijos apiplėšia valdžią už pašto siuntinių išnešiojimus; todėl prezidentas Roseveltas atėmė pašto kontraktus iš tų kompanijų. Tuomet Lindberghas, parsidavęs kompanijom, grubijoniškai užprotestavo ir išplūdo Roosevelto valdžią, nors jinai visai teisingai pasielgė su tomis orlaivių kompanijomis.)

Hitleris Paskyrė v. Papeną Patraukt Turkus

Berlin.—Anglija ir Francija deda dideles pastangas įtraukt Turkiją į kariniai-politinį bloką su Anglija ir Francija prieš Vokietiją ir Italiją. Tad Hitleris paskyrė von Papeną, vieną iš apsukriausių Vokietijos diplomatų, kaip nazių ambasadorių Turkijai.

Von Papenui pavesta pavartot visą savo gudrumą, kad palaikyt Turkiją prie Berlyno-Romos "ašies."

Von Papenas yra katalikas dvarininkas ir buvęs Vokiečių armijos pulkininkas. Pirma negu Amerika įstojo į pasaulinį karą prieš Vokietiją, von Papenas buvo karinis Vokietijos atstovybės narys Amerikoj ir sukčiausias kaizerio agentas prieš Angliją ir Franciją.

Hitleris paskyrė von Papeną savo ambasadorium Austrijai, kuomet ruošėsi užgrobt tą kraštą; ir von Papenas labai daug pasidarbavo naziams dėlei Austrijos prijungimo prie Vokietijos. Jis dabar yra 60 metų amžiaus.

Tokio, bal. 19. — Japonija numato, kad prezidentas Rooseveltas atsiųs jai atsišaukimą sustabdyt karą prieš Chiniją.

LAISVĖ

LITHUANIAN DAILY, PUBLSHED BY
The Laisve, Inc.
every day, except Sunday
427 LORIMER STREET, BROOKLYN, NEW YORK
Tel. Stagg 2-3878

President - - - Jos. Kairys
Vice-President - - A. Lideikis
Secretary-Treasurer - D. Sholl
Editor - - - - Roy Mizara

SUBSCRIPTION RATES

United States, per year	$5.50
Brooklyn, N. Y., per year	$6.00
Foreign countries, per year	$6.50
Canada and Brazil, per year	$5.50
United States, six months	$3.00
Brooklyn, N. Y., six months	$3.25
Foreign countries, six months,	$4.00
Canada and Brazil, six months,	$3.00

Entered as second class matter March 11, 1924, at the Post Office at Brooklyn N. Y., under the Act of March 3, 1879.

Kviečiame Dalyvauti Skaitlingiausiai

Metinis "Laisvės" dalininkų suvažiavimas—tik už keletos dienų. Dar kartą raginame draugus ir drauges jame dalyvauti ir atsivežti gražių sumanymų dienraščio turiniui pagerinti ir finansiniai jį sustiprinti.

Nors mes šiemet nedėjome daug pastangų gauti iš organizacijų dienraščiui sveikinimų ir dolerį kitą aukų, tačiau visvien manome, kad visa eilė organizacijų ir pavienių draugų bei draugių tą padarys.

Šiuo metu, kai pasaulis yra krečiamas tokiais stambiais įvykiais, kai fašistiniai agresoriai pasiruošę jį uždegti karo liepsna, darbo žmonių dienraštis—tokis kaip "Laisvė"—yra nepavaduojamas įrankis Amerikos lietuviams.

Taigi mes raginame visus mūsų bendrovės šėrininkus, visus prietelius ir draugus atvykti balandžio mėn. 23 d. Brooklynan, dalyvauti savo dienraščio dalininkų metiniam suvažiavime.

Alvarez del Vayo Amerikoj

Šiomis dienomis į Ameriką atvyko buvusis Ispanijos respublikos užsienio reikalų ministeris, Alvarez del Vayo.

Nors Ispanijos respublika panaikinta ir šis vyras, taip gražiai ją gynęs iki paskutinių dienų, turėjo bėgti iš Ispanijos, jis nežada nuleisti rankų.

Šiandien svarbiausias prieš jį ir kitus Ispanijos demokratus (o taipgi ir prieš Amerikos demokratus) darbas — pagalba tiems žmonėms, kurie pabėgo iš Ispanijos nuo fašistinio teroro. Tokių pabėgėlių yra daugybė visuose kraštuose.

Šiaurės Amerikos Komitetas Pagelbėti Ispanijos demokratijai ir Medikalis Biuras užkvietė Alvarezą del Vayo atvykti čion ir padėti surinkti tam tikrą sumą pinigų pabėgėliams šelpti. Komitetas pasistatė tikslu greičiausiu laiku surinkti **vieną milioną dolerių.**

Tai gražus pasimojimas. Neabejojame, kad duosnioji Amerikos liaudis prie to darbo mielai prisidės ir padės nužymėtą sumą sukelti greičiausiu laiku.

Pabėgėlės Balsas

Viena mūsų skaitytoja, Ona Klimienė, iš Brockton, Mass., gavo savo sesers Agės laišką, rašytą kovo 29 d. Jinai yra pabėgusi iš Klaipėdos krašto ir, be kitko, rašo:

... Dabar mus ištiko nelaimė. Reikėjo viską ką turėjome apleisti ir bėgti. Vokiečiai (naziai) labai žiauriai elgėsi su mumis. Tai buvo labai žiaurus vaizdas. Per 3 val. pabėgo beveik visi; kiti tik su naktiniais marškiniais. Vienu žodžiu, sunku aprašyti visą baisybę... Aš atbėgau pas brolį Petrą ir nežinau iki kol čia teks gyventi. O mūsų valdžia nesirūpina mūsų likimu... Nėra kur gyventi. Na, vasarą tai ir lauke galėsime. Žiemai gal pabudavos trobas. Palikome ubagais. Neturime nei rūbų, nei namų.

"Jūs visi, amerikonai, smerkite tuos razbaininkus vokiečius (nazius). Jie jau baigia pasaulį suėsti. Kaip jie kalba, tai tik jie patys turi teisę gyventi, o kitos tautos tai ne... Ką mes šiemet pergyvenom, tai net šaltis nukrečia pamąsčius apie tai... Parašykit man, ką jūsų laikraščiai rašo. Prisiųskit ir mums jų, kurie įdomesni..."

Tai tik keli žodžiai iš laiško moteriškės (motinos keletos vaikų), ištiktos tragiško likimo.

Tokių pabėgėlių yra tūkstančiai. Vieni jų buvo bagotesni, pasiturį, kiti—paprasti darbininkai, nieko neturėję.

Nereikia nei aiškinti, jog tie žmonės reikalingi paramos. Prie gerų norų, Amerikos lietuviai galėtų sudaryti bendrą komitetą Klaipėdos krašto pabėgėliams aukoms rinkti. Tuomet darbas eitų kur kas pasekmingiau.

Hitleris Prieš Lietuvą ir Latviją

S. Petruševskis "Pravdoje" plačiai rašo, kaip Hitleris po pavergimo Klaipėdos Krašto ruošiasi pavergti Lietuvą, Latviją ir į savo rankas pačiupti Estiją. Čia paduosime ten iškeltuosius faktus.

Po Klaipėdos Krašto pavergimo Hitleris sutraukė skaitlingą armiją į Rytų Prūsiją, kuri paruošta maršavimui ant Lietuvos, Latvijos arba didesniam apsupimui Lenkijos.

Latvijoj Hitlerio agentai ruošia to krašto pavergimą. Latvijoj yra daug vokiškų baronų dar nuo kryžiuočių laikų. Vien Rygoje yra 66 įvairios hitlerinės organizacijos, kurių vadai specialiai mokėsi Berlyne. Nesenai Vendene turėjo hitlerininkai savo suvažiavimą, kuriame svarstė ir išdirbo sąlygas, kurias ruošiasi įteikti Latvijos valdžiai taip, kaip tą padarė Henleinas Čechoslovakijoj. Konferencijoj buvo 60 fašistų delegatų, jų tarpe 15 atvykusių iš Berlyno su specialiais nurodymais.

Hitlerio agentai Latvijoj organizuoja savo **Penktą Kolumną,** kuri turės veikti iš vidaus, kad Latviją prijungus prie Vokietijos. Penktos Kolumnos nariai, Hitlerio agentai, tveria specialius kliubus, įvairias organizacijas, kur jie ginkluojasi ir atlieka karinius pratimus.

Po to, kaip Klaipėdos Kraštą Hitleris pavergė, Latvijoj hitlerininkai vėl pradėjo kelti klausimą, kad Vokietijos naziai gali susikalbėti su Lenkija Lietuvos ir Latvijos lėšomis. Jie siūlo, kad Lenkija gali mainais už prieplauką Lietuvos žemėj atiduoti Vokietijai Lenkijos Koridorių. Kiti iš jų kelia klausimą, kad Hitleris turi užkariauti ne vien Lietuvą ir Latviją, bet ir Estiją, kaipo labai svarbų Baltijos Jūros pakraštį.

Kadangi Lietuva yra tarpe Latvijos ir Rytų Prūsijos, tai prieš jos nepriklausomybę išstoja ne vien hitlerininkai Lietuvoj, Hitlerio jėgos iš Rytų Prūsijos, bet ir Latvijos hitlerininkai, visoki baronai, kurie nori kuo greičiau su Hitleriu susijungti.

Kaip Lietuvos, taip ir Latvijos, dabartinės valdžios neužtenkamai rūpinasi tautos laisve. Tik darbo masės daugiau sujudo ir pradėjo kelti balsą už bloką su Sovietų Sąjunga ir kitais demokratiniais kraštais prieš Hitlerio agresijas.

Didžiausias Lietuvos nepriklausomybei pavojus kaip buvo taip ir pasilieka iš hitlerinės Vokietijos pusės. Todėl Lietuvos ir kitų Pabaltijos kraštų liaudis ir turi budėti. O mes, gyveną užjūryj, turėtum sujungti visas jėgas Lietuvos žmonėms padėti nepriklausomybę ginti.

Lietuvos Komunistų Balsas

Tuojau, kai Hitleris pagrobė Klaipėdos Kraštą, Lietuvos Komunistų Partijos Centro Komitetas išleido į Lietuvos visuomenę atsišaukimą (kovo 23 d.), šaukdamas ginti Lietuvos nepriklausomybę. Atsišaukimas svarbus ne tik Lietuvos žmonėms, o ir Amerikos lietuviams. Todėl mes čia žemiau jį ir paduodame:

Lietuvos Piliečiai ir Pilietės!

Hitlerinė Vokietija pagrobė Klaipėdos kraštą. Ji ruošiasi pagrobti ir visą Lietuvą. Nes Čechoslovakijos pavyzdys rodo, kad Hitleris nepasitenkina vadinamomis vokiškomis sritimis, ir jis grobia viską, ką tik gali pagrobti ir ką jam leidžia pagrobti. Šiame grobime Hitleris, be to, nepaiso jokių sutarčių ar pažadų. Todėl, nežiūrint į dabar pasirašytą sutartį, kuria neva pripažįstamos dabartinės Lietuvos naujos sienos,—**Lietuvai pavojus netekti nepriklausomybės gręsia kiekvieną dieną.**

Šiandien organizuodami savo krašto apgynimą mes turim atminti Čechoslovakijos pamoką, kuri rodo, kad kapituliacinė begalinių nuolaidų politika negali išgelbėti krašto nepriklausomybės. Nesigynusi Čechoslovakijos tauta susilaukė vergijos. Ir už tai atsakomybę neša ne Čechoslovakijos liaudis, kuri buvo pasiryžusi ginties, o pardavikiškoji reakcinė buržuazija, kuri vesdama kapituliacinę politiką galutinai pardavė Čechoslovakiją.

Piliečiai ir pilietės! Mes kviečiam visus už Lietuvos nepriklausomybės gynimą stovinčius sluoksnius suvienyti savo jėgas kovai prieš gręsiančią vokiečių okupaciją. Mes kviečiam dar labiau sustiprinti kovą prieš voldemarininkus—Hitlerio agentus, vokiečių okupacijos ruošėjus. Reikia stiprinti ginkluotas krašto pajėgas, reikalaukim, kad visa liaudis būtų apmokoma ginklo vartojimo, kad ji būtų apginkluota. Reikia kovoti dėl teisių liaudžiai organizuotis ir mobilizuoti savo jėgas. Visur ir visose vietose turi būti organizuojami nepriklausomybės gynimo komitetai. Užsienio politikos srity turim kovoti prieš tas nuolaidas vokiečiams, kurios laidotų mūsų nepriklausomybę, reikia stengtis sudaryti Pabaltės šalių karo sąjungą prieš gręsiančią joms vokiečių okupaciją, pasinaudoti Lenkija, kiek ji nusistačiusi prieš Lietuvos okupavimą iš Vokietijos pusės, o ypatingai remtis Sovietų Sąjunga, ne kartą padėjusia apginti Lietuvos nepriklausomybę.

Tai tas, kas Lietuvai šiandien reikalinga. Kas nesirūpina krašto apgynimu, kas savo darbais neužtikrina krašto saugumo, tas yra Lietuvos išdavikas, jos priešas. Užtat reikia budėti visur ir visur, kad mus neištiktų Čechoslovakijos likimas. Išdavikams ir kapituliantams ne vieta nei visuomeninėse organizacijose, nei kariuomenėje, nei valstybės aparate, nei, pagaliau, vyriausybėj. Mes turim kovoti ir prieš provokacinį elementą, suinteresuotą sprogdinti Lietuvą iš vidaus mūsų priešų naudai.

Ne pasyvumas gali išgelbėti Lietuvą. Stiprinkim tautos pastikėjimą savo jėgomis, jos pasiryžimą aukoti savo gyvybę už Lietuvą. Tik vieninga tauta, pasiryžusi ginties, išsaugos savo nepriklausomybę.

Lietuvos Komunistų Partijos Centro Komitetas.

1939 m. kovo 23 d.

LKP CK spaustuvė "Spartakas".

Siūlome Šįmet Šaukt ALK Suvažiavimą

Atsižvelgiant į Amerikos Lietuvių Kongrese kilusius ginčus Lietuvos nepriklausomybės gynimo klausimu, taipgi į pakitėjusią ir artimu karu grumojančią Europos politinę padėtį, Amerikos Lietuvių Kongreso Brooklyno Skyriaus Komitetas savo susirinkime balandžio 13 vienbalsiai nutarė ir šiuomi siūlo ALK Centro Komitetui šįmet šaukt ALK suvažiavimą.

Kadangi šįmet New Yorko Mieste įvyksta Pasaulinė Paroda, tai, Brooklyno Skyriaus Komiteto nuomone, šiam suvažiavimui tinkamiausia vieta būtų Brooklynas.

J. KUODIS, ALK Brooklyno Skyriaus Sekr.

Kaip Vyksta Klaipėdos Evakuavimas

Pasklidus gandams, kad tos vokietukai, jau anksčiau suorganizuoti į smogikų ir Vokietija įteikė Lietuvai reikalavimą grąžinti Klaipėdos kraštą, tuojau daugelis žmonių pradėjo iš to krašto bėgti į Didž. Lietuvą. Kai kurie dar suskubo pasiimti šiek tiek daiktų, o kiti pabėgo viską palikę. Daugiausia bėgo žydai ir tie lietuviai, kurie bijojo vietos vokiečių keršto. Beveik visi valdininkai, tarnautojai ir darbininkai, gubernatoriaus paraginti, paliko vietose, kol į kraštą įžengė vokiečių kariuomenė ir valdininkai. Lietuviai, valdininkai ir kiti, didelio sąmyšio dienomis parodė nepaprastą drausmingumą ir pasiaukojimą tėvynei, nes jie apsaugojo įstaigas, įmones ir valstybės turtą nuo išgrobstymo bei nuteriojimo. Daugeliui teko patirti ne tiktai įžeidinėjimų, piktžodžiavimų, bet ir skaudžiau nukentėti. Yra sunkiai sumuštų, sužeistų. Vietvokių tvarkos tarnybos būrius, kovo 21-23 dienomis stačiai siautėjo, kaip pamišę. Lietuviai, susikaupę skausme ėjo savo pareigas didvyriškai, ir tiktai tuo būdu išsaugota mūsų tautos įvairios brangenybės. Kai kovo 23 dieną įžengė į Klaipėdos kraštą vokiečių kariuomenė ir atvažiavo Hitleris, vietos išgamos šiek tiek aprimo. Atvykusieji tikrieji vokiečių policininkai, kareiviai ir valdininkai elgėsi su lietuviais gana mandagiai. Jie tuojau apstabdė vietinių smogikų terorą, kai kuriuos net apkuldami.

Atvykus Lietuvos vyriausybės komisarui direktoriui Norkaičiui, prasidėjo organizuotas krašto įstaigų perdavimas ar į Didž. Lietuvą kėlimas ir valdininkų bei tarnautojų išvežimas. Daugelis darbininkų, vokiečių įkalbami, palieka kraštą ir toliau dirbti. Išvažiuojantiems leidžiama išsivežti visą judomąjį turtą.

Kai kurios Lietuvos ekonominės įstaigos paliks veikti Klaipėdoje, aptarnaudamos laisvąją uosto zoną. Aukštosios mokyklos išsikelia: Respublikos Pedagoginis Institutas į Panevėžį, Prekybos Institutas į Kauną, Muzikos Mokykla—į Šiaulius, Amatų Mokykla bus išskirstyta tarp kitų amatų mokyklų. Vytauto Didžiojo gimnazija Klaipėdoje tur būt galutinai užsidarys, nes jai truks mokinių.

Tuo tarpu daug rūpesčio vyriausybei ir visuomenei sudaro iš Klaipėdos krašto pabėgėliai, kuriuos reikia aprūpinti butais, tarnybomis bei darbais ir šiaip visokeriopai sušelpti.

Netrukus prasidėsiančios Lietuvos-Vokietijos derybos dėl įsteigimo Lietuvai laisvosios zonos Klaipėdos uoste. Tuo tarpu Lietuvos užsienio prekyba yra nukreipta per Latvijos Liepojos uostą, kuris yra visai arti Lietuvos rubežiaus.

V.D.V.

Londone iškabinta pranešimai: "Turime Būti Pasiruošę." Kitais žodžiais, pasiruošę karui, kurį Hitleris ir Mussolinis ruošia.

Lenkai Nepatenkinti, kad Rooseveltas Nepaminėjo Danzigo

Varšava. — Lenkija pastebėjo, kad prezidentas Roosevelt as nepaminėjo Danzigo, kuomet jis atsišaukė į Hitlerį prižadėt neužpult kitus kraštus. Tas Danzigo praleidimas silpninąs Lenkų poziciją Danzige, kaip atrodo tūliem Varšavos politikam.

Nesusikalbėjo

Mokytojas: "Tamstos sūnus, ponia Kelmienė, vėl bjauriai parašė namų darbą. Pasakykit ir savo vyrui, kad jis kasdien kvailyn eina!

Ponia Kelmienė: "Taip? Ar vyras vėl jam padėjo rašyti?"

Brangi Mada

Pirkėjas: "Panele, aš negaliu apsispręsti, kurį aš turiu pirkti. Kurie kaklaryšiai dabar modernūs?"

Pardavėja: "Mano šeimininkas visada taria, kad tie, kur per dešimt litų kainuoja."

Išlaikė Žodį

Plaukius stovi lauke. Lytus lyja kaip iš kibiro. Plaukius laiko skėti suskliaustą dešinėj rankoj.

—Kodėl tamsta jo neišskleidi?

—Aš negaliu.

—Kodėl? Ar jis sugedęs?

—Ne. Bet aš sutariau pasimatymui ženklą: suskliaustas skėtis dešinėj rankoj.

Supratingas Berniukas

Jaunas sužadėtinis panoro kurį laiką nekliudomas pasilikti su savo sužadėtine, ir tarė jos broliukui:

—Ar tu, mažiuk, negalėtum nueiti į krautuvę ir parnešti apelsinų.

—Deja, šito negaliu padaryti, krautuvės jau uždarytos. Bet jei jau taip, tai galiu išeiti į gatvę, pažiūrėti kiek laiko.

(Surankiota)

Klausimai ir Atsakymai

KLAUSIMAS

Gerbiami draugai: Malonėkite atsakyti į mano klausimą. 1930 metais Alabamos valstijoje kūrėsi komunistų angliškas laikraštis. Rodos, "Laisvės" štabas užsidėjo sau kvotą sukelti $400. Man čia pasidarbavus, surinkau $9 ir pasiunčiau per "Laisvę." Aš norėčiau žinoti, ar minėtas laikraštis gyvuoja, ar negyvuoja?

Chas. Strauss.

ATSAKYMAS

Taip, aukos buvo plačiai renkamos išleidimui pietinėse valstijose revoliucinio laikraščio. Ir jis buvo išleistas. Vadinosi "The Southern Worker." Bet išsilaikyti nepajėgė. Kiek laiko paėjęs, sustojo. O vieton jo berods buvo leidžiamas ir tebeina nedidelis mėnesinis žurnalas. Jo pavadinimo nebeatsimename, nors porą kopijų esame matę.

Kaip visų kitų aukos, taip jūsų tie devyni doleriai buvo persiųsti tam "Southern Worker."

Gaila, kad pietinėse valstijose darbininkų judėjimas tebėra toks silpnas, jog nepajėgia išleisti ir išlaikyti savo kovingą laikraštį. Ten žmonės be galo biedni. Nors paskutiniais keliais metais Komunistų Partija gerokai išsiplėtė, išaugo ir jau turi keletą tūkstančių narių, tačiau darbas tebėra labai sunkus. Ten ir reakcija bjauriau persekioja kovingus darbininkus.

ALDLD REIKALAI

Gavome 160 Naujų Narių

Kol kas vajus už naujus narius į Literatūros Draugiją silpnokai eina. Iki balandžio 15 dienai gavome 160 naujų narių, tai permažai. Vajus bus iki gegužės 1 dienos. Taigi laiko iki pabaigai mažai liko. Visi pasidarbuokime, kad gavus daugiau naujų narių. Dabar sekamai kuopos stovi:

Kp.	Miestas	Narių gavo
2	So. Boston	8
19	Chicago, Ill.	8
129	Spring Valley	8
41	Aberdeen	7
116	Chicago	7
68	Hartford	6
86	Chicago	6
104	Chicago	6
136	Harrison	6
188	Detroit	6
22	Cleveland	5
36	La Porte	5
111	Butte	5
1	Brooklyn	3
8	Cambridge	3
18	Edmonton	3
24	Brooklyn	3
31	Auburn	3
132	Tacoma	3
137	Montreal	3

Po 2 naujus narius gavo sekamos kuopos: 4—Portland; 10—Philadelphia; 15—Fort William; 32—New Haven; 44—Lowell; 52—Detroit; 95—Kapuskasing; 153—San Francisco; 190—Cleveland.

Po 1 naują narį gavo: 6—Montello; 65—Baltimore; 50—Rochester; 63--Bridgeport; 70—Rockford; 84—Paterson; 92—Cicero; 138 Maspeth; 141 — Philadelphia; 158—Benton; 146 — Chicago ir 207 — Hart.

Kaip matote, tai iki šiolei geriausiai pasidarbavo Chicagos apskričio kuopos ir viena kita rytuose. Kol kas dar visos kuopos ir pavieni vajininkai labai žemai stovi. Pasidarbuokime daugiau!

Mokėkite Duokles

Su duoklių pasimokėjimu ir dalykai nėra pergeriausiai. Dar daugiau, kaip du trečdaliai kuopų nieko neprisiuntė už 1939 metus. O pavasaris jau čia pat. Paprastai vasaros metu duoklių mokėjimas silpnesnis, nes silpnesni ir susirinkimai. Turėtų draugės ir draugai sumokėti duokles, o kuopų valdybos tuojaus jas prisiųsti į centrą.

Daugelis kuopų dar neatsakė ir "Šviesos" reikale ar jų visi nariai gauna gerai "Šviesą" ar ne. Daugelis narių nepasirūpina praneš-ti į centrą, kaip jie permaino gyvenimo vietą ir paskui negauna žurnalo. Kaip tik persikeliate į naują vietą, tai tuojaus praneškite savo naują antrašą.

Yra dar gerokas skaičius narių skolingų už 1938 metus. Kuopos turi išrinkti iš jų duokles ir prisiųsti į centrą.

Platinkite Knygas

Dabar Jungt. Valstijų paštas padarė trumplaikinį nupiginimą ant knygų siuntinėjimo. Tas daroma tikslu, kad plačiau paskleidus apšvietą. Nupiginimas už mėnesio baigsis.

Todėl, Literatūros Draugijos centras ragina kuopas parsitraukti knygų platinimui, kol galima pigiau pasiųsti. Kartu raginame ir "Laisvės" skaitytojus užsisakyti. Katalogus siunčiame veltui ant pareikalavimo.

Pas bus yra daug knygų pasirinkimui iš politikos, religijos, sveikatos, ekonomijos, abelno mokslo šakų ir dailios literatūros. Mūsų knygos gerai ir gražiai padarytos, prie to, pigiausiai parduodame, kaip bent kokia kita išleistuvė. Užsakymus siųskite: ALDLD, 46 Ten Eyck St., Brooklyn, N. Y.

D. M. Šolomskas,
ALDLD CK Sekretorius.

PITTSBURGH, PA.

Biskutis apie National Casket Co., N. S. Pittsburgh, Kurią Lietuviai Daugiausia Užvadina Grabaune

Darbininkai jau nedirba nuo 8 d. bal. Dirbtuvė yra visai uždaryta. Iš karto poliše-riai išėjo į streiką. Pagaliau kiti darbininkai pamatė, jog jiem bus sunku streikuoti, užjautė jiems ir visi bendrai išė-jo į kovą. Tai dabar unijos va-dovai reikalauja, kad kompa-nija pripažintų uniją. Kompa-nija mato, kad darbininkai nori unijos, bet iš žąsino sun-ku nupirkti avižas. Tai kom-panija uždarė dirbtuvę ir ne-labai nori pripažint uniją ir laukia, pakol darbininkai pra-dės prašytis atgal į dirbtuvę. Žinoma, yra visokių ir darbi-ninkų. Vieni norėtų eiti dirb-ti, o kiti yra kompanijos pa-kalikai tai tie norėtų ir skebauti. Bet pikietas gerai lai-kosi, tai prisibijo. Atrodo, kad kompanija pripažins uniją.

Anais metais toj kompani-joj norėjo sutverti uniją, bet bosai nugązdino darbininkus, pasakė, jeigu jūs norit unijos, tai mes uždarysim dirbtuvę ir išmūfysim į Bostoną. Tada jūs visi būsite be darbo. Dabar darbininkai netiki jų gązdini-mui. Sako, mūfykite, kita atsi-mūfys į jūsų vietą. Toj kom-panijoj yra daug tokių darbi-ninkų, kurie jau dirba geroką laiką. Ateina vasara, jiems tu-rės duoti atostogų su užmo-kesčiu. Tai kompanijai bus daug nuostolių. Tokiu būdu, kaip unijos nėra, tai senus darbininkus paleidžia, o nau-jus į jų vietą paima. Kompa-nija tuos šposus jau pradėjo daryti nuo pereitų metų. Tai darbininkai mato, kad kom-pan. mūfys arba nemūfys sa-vo dirbtuvę į Bostoną, vis vien jie liks be darbo. Tokiu būdu jie laikosi prie vienybės, ne-nori eiti skebauti.

Gerai darbininkai daro, kad laikosi. Pagirtinas darbas. Bet tuo pačiu sykiu turėtų spausti ir unijos vadovus, kad ir jie parodytų savo darbą. Kaip juos nespaudi, tai jie leidžia dalykus lengvai ba tai yra A.F of L. unija.

Northsidietis.

New York, bal. 18.—CIO Marininkų Unija užstrei-kavo jau 136 žibalinius lai-vus, priklausančius trim kompanijom.

Clevelando Kronika

LDS KUOPOS VEIKLA

LDS 55 kuopos susirinkime buvo pakeltas klausimas kas link Amerikos Lietuvių Kongreso Clevelando Skyriaus su-sirinkimo, kuris įvyks šio mė-nesio 30 dieną, Lietuvių Dar-bininkų Svetainėj, 920 E. 79th St. Pradžia lygiai 10 val. iš ryto. Iš 55 kuopos 4 delegatai yra apsiėmę toj konferencijoj dalyvaut. Tai bandykite paskirtu laiku būti. Taipgi prašome ir kitų visų draugijų delegatus pribūt lai-ku.

55 kuopos mėnesiniam susi-rinkime narių dalyvavo iš 159 narių tik 35. O kur gi kita dalis narių buvo? Apsi-leidimas, tinginystė. O gal sakysite, kad neteisybę ra-šau? Apie jus, nariai, šiam susirinkime buvo prelekcija skaityta, kurią davė Dr. A. Šimkus, temoje reumatizmas.

Dėl Lincoln Brigade kovo-tojų 55 kuopos susirinkime nariai sumetė ant vietos. Draugė Laurišaitienė aukavo 25c, drg. M. Lukošius 50c. Kiti po mažiau. Viso sudarė $2. Aukautojams tariam ačiu.

Laiškas priimtas nuo Pirmos Gegužės apvaikščiojimo komi-sijos ir prašoma pikietuoti prie Vokietijos hitlerinio kon-sulo 1 dieną gegužės, 12 val. dienos. Hitlerinio konsulo gy-venimo vieta prie Bailey krautuvės prieš Higbee krau-tuvę. Įsitėmykite. Mes lietu-viai nepasilikime tą dieną na-mie. Pasirodykime dideliam skaičiuj prie pikieto ir masi-niam mitinge, kur bus gerų kalbėtojų.

—o—

Senas mūsų clevelandietis darbuotojas ir veikėjas B. Kirstukas apleidžia Clevelan-dą. Jis niekad neatsisakyda-vo gausiai paremti darbinin-kiškas draugijas, o ypač Ly-ros Chorą. Taigi, Clevelando pažįstami draugai ir draugės nusitarė suruošti išleistuvių bankietą 23 balandžio, Lietu-vių Darbininkų Svetainėje, 920 E. 79th St. Pradžia 3 val. po pietų. Bus įžanga 25c ypatai. Išleistuvių bankiete bus ir gera muzika. Draugai ir draugės, atsilankykite.

—o—

Clevelando visų draugijų Veikiančio Komiteto yra nu-tarta turėt vieną pikniką va-saros sezone ir jeigu tas pik-nikas nepavyktų, susidarytų deficitas, tai nutarta, kad ir LDS 55 kuopa prie to defici-to išlyginimo prisidėtų finan-siniai. Taip ir visos Clevelan-do draugijos prie Veikiančio Komiteto prigulėdamos yra nusitarę prisidėt finansiniai.

—o—

LDS 55 kuopos pikniko ko-misija raportavo, kad rengia pikniką Clevelando visuome-nei gerai žinomoj vietoj, pas Machutą, prie Green Rd. Įvyks 24 d. birželio.

"Vilnies" ir "Laisvės" spau-dos pikniko komisija susideda iš septynių komisijų ir ra-portavo, kad turi daržą pa-ėmę ant 6 d. rugpjūčio pas Machutą.

J. B.

—o—

Iš Atsibuvusio Lyros Choro Koncerto

Balandžio 9 d. Lyros Cho-ras turėjo koncertą ir balių Lietuvių Svetainėj. Programą pradėjo Lyros Choras su "Tarptautine," sudainavo ir daugiau dainelių, kurios buvo gerai sudainuotos. Duetą su-darė brolis ir sesuo Raulušai-čiai. H. Raulušaitis dar pirmu syk dainavo. Jų dainelės išė-jo vidutiniškai. Solo dainavo T. Raulušaičiūtė. Ji gerai dai-navo. Jos dainnelės visuomet publikai patinka. F. Stripeika ir J. Palton dainavo duetą kiek silpniau. Bet jie turi ge-rus balsus, pasilavinę kiek daugiau, galėtų labai gerai dainuoti. Vaslovas Čiapukas gerai pagrajino armonika.

Buvo sulošta komedija "Barbernė". Komedija pa-prastame vakarėlio parengi-me gerai sulošti, bet koncerto programoj išpildyti netinka-ma. Komediją artistai sulošė gerai. Užbaigus lošimą patys "barberiai" sudarydami gru-pę, sekstetą, gražiai padaina-vo.

Pati programa buvo trumpa ir ne taip turtinga. Rodos, tu-rėjo būti iš choro daugiau so-listų ir duetų. Ypatingai mer-ginų duetai nepasirodė. Lyros Chore yra merginų ir vaikinų su gerais, tvirtais balsai, jie turėtų dalyvauti tokioj pro-gramoj.

Publikos buvo gana daug. Ant šokių suėjo daug jaunimo. Lyros Chorą Clevelando lietuviai gerai parėmė.

Išleistuvių Balius

Balandžio 23 d. yra ren-giamas išleistuvių balius drau-gui B. Kirstukui, Liet. Darb. Svetainėj, 920 E. 79th St. Du-rys atsidarys 3 valandą po pietų. Programa bus 5:30 v. vakare. Išleistuvių programoj dalyvaus Lyros Choras.

Drg. B. Kirstukas yra vie-nas iš geriausių veikėjų ve-teranų, kuris yra labai daug veikęs tarpe lietuvių darbinin-kų. Dabar d. B. Kirstukas ren-giasi apleisti šį miestą ir vi-sus savo draugus bei drauges, su kuriais jis sykių veikė. Vi-sus draugus ir pažįstamus prašome atsilankyti į draugo B. Kirstuko išleistuves ir sy-kiu atsisveikinti su draugu.

Apleidus draugui B. Kirs-tukui Clevelandą, labai retai turėsite progą jį susitikti, to-dėl dabar dalyvaukit jo iš-leistuvėse.

Po programai bus šokiai prie geros muzikos. Taip pat bus geri užkandžiai, kuriuos gaspadinės pagamins.

Balius ir Šokiai

Balandžio 22 d. bus smagus balius ir šokiai, 920 E. 79th St., pradžia 7:30 val. vakare. Šį balių rengia L. K. kuopa. Prašome visų progresyvių lie-tuvių nerengti jokių parengi-mų balandžio 22, bet visi da-lyvaukite mūsų parengime ir smagiai laiką praleisite tą va-karą. Bus gera muzika šo-kiams. Turėsim gerus užkan-džius dėl tų, kurie norėtų už-sikąsti. Atsilankykite visi.

—o—

Reikalinga Greita Pagelba Veteranams, Grįžtantiems iš Ispanijos

Tuo tarpu, kiek žinoma, yra apie 73 Amerikos vetera-nai, kurie fašistų Ispanijoj randasi nelaisvėj ar kalėji-man sumesti. Dabar iš jų 70 veteranų bus grąžinami į Franciją, ir čia tie karžygiai kovotojai už demokratiją, be cento ir būdami silpnoj svei-katoj, vėl atsidurs į didelį skurdą ir badą. O gal jiems reikėtų patekti ir į kalėjimą Francijoj iki bus suteikta fi-nansinė pagelba.

Tiems karžygiams reikalin-ga labai greita pagelba. Jiems reik maisto, medikalės pagel-bos ir drabužių. Taip pat reik finansų veteranams sugrįžt pas savo mylimuosius gimines ir draugus.

Tikrai nežinoma, ar randa-si tuo tarpu lietuvių tarp tų nelaisvių Ispanijoj, kurie taip pat turėtų sugrįžti į Ameri-ką. Bet kitų tautų yra po ge-rą skaičių. Vienok mums ne-daro skirtumo, mes turime pa-gelbėti visiems veteranams ly-giai.

Clevelando Friends of the Abraham Lincoln Brigade, kurie turi ofisą 205 Superior Bldg., rūpinasi suteikimu pa-gelbos Francijoj esantiems ve-teranams. Taip pat ragina ir kitas organizacijas ir geros širdies žmones ateiti su pagel-ba veteranams.

Fašistams užgriebus Ispani-ją, kai kas pradeda manyti, kad dabar jau nebereikalinga parama tiems sugrįžusiems veteranams, nes jie jau na-mie ir dabar jie patys sau ga-li gyventi, kaip jie sau išma-no. Vienok taip, draugės ir draugai, būtų klaidinga ma-nyti. Kol kas mes visi žinome, kad Abraham Lincoln Briga-dos veteranams, kovojusiems Ispanijoj prieš fašistus, Ame-rikos valdžia nedavė pagel-bos, todėl iki nebus suteikia-ma parama iš kur nors, mūsų visų bendra pareiga pagelbėti jiem. Dabar daugelis tų vete-ranų yra bedarbiai ir neturi ko valgyti ir kambario gyven-ti. Kitiem labai reikalingas poilsis ir medikalė pagelba.

Daugelis iš tų veteranų no-rėtų padirbėti ką nors prie stubos nors dieną ar dvi, kad iš to uždarbio galėtų už kam-barį užsimokėti ar cigaretų nusipirkti. Todėl, jei jums rei-kalingas žmogus trumpam lai-kui ką nors padirbėti papras-tam darbe, pasisamdykite iš veteranų.

I. A. V.

APIE VISKĄ

Plačiai žinomas darbuoto-jas dėl mažų namų savinin-kų, o vėliau prie bedarbių, d. Greenfield, yra sunkios ligos apimtas-serga. Labai reikalin-ga šis draugas atlankyti, taip-gi kiek nors paremti jį sun-kioj valandoj. Adresas: 2166 W. 59th St.

—o—

Už pusantros savaitės įvyks čion Ohio Amerikos Lietu-vių Kongreso konferencija. Jau dabar, draugijų delega-tai, laikas pasirūpinti naujom mintim - sumanymais. Mūsų broliai ir sesutės Lietuvoj per-gyvena šiurpias valandas. Rengkimės, kad ši konferen-cija išeitų jiem konkrete pa-rama.

Mūsų visų mylimas draugas J. W. Petrauskas gale savai-tės išvyksta atostogom į East St .Louis, Ill., pas savo mo-tiną ir patėvį Bukauskus. Juo-zas sakosi jų nematęs virš 5 metai. Pakeliui žada sustoti Chicagoj, pamatyti "Vilnies" dienraščio įstaigą, ypatingai redakcijos štabą. Juozas yra vienas tų, kuris nors ir jau-nas būdamas, bet moka sude-rinti veikimą su suaugusiais. Darbuojasi LDS, ALK, Ameri-kos Lygoj už Taiką ir Demo-kratiją ir nuolatiniai bendra-darbiauja dienraščiui "Vil-niai." Laimingos kelionės, drauge Juozai!

—o—

Pereitą šeštadienį Clevelan-do bedarbiai turėjo demons-traciją, kurioj dalyvavo virš 2,000 Cuyahogos pavieto WPA atleistųjų darbininkų. Trys delegacijos buvo pasiųs-tos pas WPA administratorių, miesto majorą Burtoną ir re-publikonų partijos raštinėn. Pirmoj ir paskutinėj vietoj delegacijom atsakyta, kad nėra ponų atstovų namie. Be-darbiai nutarė išnešė rezoliu-cijas, kad jie nebadaus, bet vystys savo kovą visu miesto ir valstijos plotu.

—o—

Nedėlinėj laidoj "Cleveland Plain Dealer" nei žodelio ne-sumini viršminėtos WPA atleistųjų darbininkų demons-tracijos. Bet užtad telpa ex-tra daugiau skelbimų apie naujus automobilius, namus ir tt. Skelbimų savininkai ne-mėgsta bedarbių demonstraci-jų. Didlapiai jų nededa. Dar-bininkai, remkime savo spau-dą.

M.

Sudaromas Lietuvoj Krašto Statybos Komitetas

Kaunas, bal. 14. — Prie vidaus reikalų ministerijos sudaromas Krašto Statybos Komitetas, kurio svarbiau-sioji pareiga bus skatinti Lietuvos statymą.

Tas komitetas ypatingai dės pastangų, kaip sakoma, "aprūpint namais darbinin-kus, žemesniuosius valdi-ninkus ir ūkininkus."

Kiekvienas apšvietą branginantis žmogus privalo būti dalininku dienraščio "Lai-svės" bendrovės

Lietuviška Užeiga
BAR ir GRILL
Wines Liquors
Gaminam valgius ir turime Amerikos išdirbimo ir importuotų degtinių, visokių vynų ir gero alaus.
Savininkas
Joseph Zeidat
411 Grand Street
BROOKLYN, N. Y.

Estate of Shalin's Funeral Home
PIUS W. SHALINS
(Šalinskas)
Unlicensed Undertaker
Vestie E. Davis, Mgr.
Puikiai įruošta Lietuvių
LAIDOTUVIŲ ĮSTAIGA
84-02 Jamaica Ave.
Woodhaven, L. I., N. Y.
Kurie nenorite šermenis laikyt namuose, laikykite šioje šermeninėj. Šermenines (koplyčias) pa-rūpiname Williamsburghe arba bile dalyje New Yorko ir Brooklyno apylinkėje. Mūsx patarnavimais šermenim ir laidotuvėm yra patenkinti visi, kurie tik davė mums progos patarnauti.
Tel. Virginia 7-4499

Tel.: MArket 2-5270
GOLDEN STAR BOTTLING CO.
J. KRALIKAUSKAS, savininkas
Gamintojas Geriausios Rūšies Nesvaiginančių Gėrimų
Pamėginkit mūsų specialų Drink-Mixer TOM COLLINS
Taipgi parduoda lietuviško bra-voro alų iš New Britain
Cremo "Connecticut Best"
Pristato pareikalavimus: saliū-nams, krautuvėms, vestuvėms, ir tt.
Reikalaukite visur to vardo
SODĖS IR ALAUS
91-93 Warwick St., Newark, N. J.

Mateušas Simonavičius
Gražiai Įrengta Susiėjimams Įstaiga
Vietos ir importuotos degtinės ir vynai, geriausių bravorų alus ir ėlius. Kada būsite Brooklyne, už-eikite susipažinti.

Kiekvieną subatą karšta vakarienė. Atskiras kambarys, užėjimui su moterimis. Nedėliomis atdaras nuo 1 valandos dieną iki vėlai.
426 South 5th Street Brooklyn, N. Y.
Blokas nuo Hewes eleveiterio stoties Tel. Evergreen 4-9508

Telefonas: Humboldt 2-7964
DR. J. J. KAŠKIAUČIUS
530 SUMMER AVE., ARTI CHESTER AVE.
NEWARK, N. J.
VALANDOS: 2—4 ir 6—8.
Nėra valandų sekmadieniais.

Lietuvių Įstaiga
Ant Route 28
BLUE JAY INN
Tarp North Branch ir Whitehouse, N. J.
Važiuojant Route 28 nuo Easton, Pa. į New Yorką arba nuo New Yorko iki Easton pakeliui užeiti.

Lankydamies į svečius iš Pennsylvanijos į New Yorką arba iš New Yorko į Pennsylvaniją užeikite.
Blue Jay Inn
patalpa 1,000 žmonių, Šeš-tadieniais ir Sekmadieniais puiki muzika šokiams.
Visoki gėrimai, geri val-giai ir Cabins nakvynėm,
MRS. SMITH
(Paketurienė) Savininkė
Alex Krupavičius
Manager
Atdara iki 2-rai val. ryto. Įžanga veltui.—No Cover Charge.

USA senato užsienio reikalų komisija veda tyrimus, kaip pataisyti neutralu-mo įstatymus; toliau, dešinėj, buvęs valstybės sekretorius p. Stimson aiškina, kad tasai įstatymas turi būti pakeistas, pritaikytas daugiau krašto apgynimui

Rašo Julmis

Internacionalas Karcery

(Tąsa)

21—Internacionalas aKrcery

—Ne, ne jiems!—pasitaiso Paulius.—Pasiųskim į Amsterdamą: "Ponas karališkasis ministeri, draugas Vandervelde, dėkojame nuoširdžiausiai už lietuvišką karcerį..."

8.

KAS TOLIAU?

Ilgos, kaip svetimos žemės vieškeliai, karcerio naktys. Liepos mėnesį kalėjimo cementas šaltas, kaip gruodas ant tų vieškelių. Alkanos dienos daug ilgesnės.

Šiandien trys iš mūsų gauname po litrą sriubos ir po du šimtu gramų duonos pietums. Simas visą daviną suskirsto į penkias lygias dalis, padeda lėkštę Pauliui ir Fridžiui.

—Juk aš šiandien negavau!—protestuoja Fridis.

—Nebūk, Fridi, kvailas, tu gausi ryt: vėl visi išvien valgysim.

Sėdim ant grindų, valgom. Nevalgo tik Fridis. Šiandien vistik kažkas prisiuntė tabako, nors buvo žadėję nebesiųsti. Bevakarieniaujant sargas užžibina elektrą. Fridis prisimerkdamas žiūri į Paulių: "Taip. Aš, rodos, būsiu matęs tave Liepojuje. Biure... Krišjanį aš gerai pažįstu... Pauliau, Simas, aną dieną pasakė tam, kurį išmetėm iš karcerio:

"Tu padarei niekšybę partijai." Pauliau, aš tau sakau tą patį—tu darai niekšybę savo kovos draugams. Ir aš su tavim nebekalbu!"

Paulius pakelia galvą. Bando aiškintis. Bet Fridis nebeatsako. Paulius numoja ranka ir nutyla.

Ir vėl vakaras. Mudu su Paulium šnekučiuojamės prie lango:

—Et, viskas vistiek, drauguži! Lietuvos policija mane atiduos hitlerininkams. O jie arba patys man galą padarys, arba Danzigan atiduos... Bebūdamas Lenkijoj skaičiau laikraščiuose, kad su viena vyrų grupe esu jau nuteistas aštuoniems metams. Be to—laukia dar dvi bylos. Kaip ten bebūtų—tebijau tik elektros ir lėto žudymo... O gal ir nieko nebijau? Grįšiu bent į Danzigo kalvas. O Fridis štai pyksta ir sako, kad aš išdavikiškai šmeižiąs partiją...

Ką gi atsakyti Pauliui, kaip jį paguosti? Fridis žingsniuoja ten ir atgal, jis taip žingsniuoja nuo pietų; dabar mieste kaukia sirenos, sargas gesina elektrą; miestas paskęsta tamsoj—aštuntą valandą vakaro prasideda lėktuvų puolimo manevrai virš miesto. O Fridis vis žingsniuoja; nekalba ne tik su Paulium, bet ir su manim. Pasiklauso sirenų gandesio, pastovi, ir vėl žingsniuoja. Pradeda garsiai murmėti:

—Gal ir gerai, kad yra įtaisyti karceriai?... Niekur tiek daug nepagalvosi—tik karcery!

Dar kiek pavaikščiojęs, prieina prie Pauliaus:

—Pauliau, ar pyksti? Ne?—Na, tai ir gerai. Ar žinai—tu daug teisybės pasakei. Tik kažkodėl nepatogu, kad štai kiti girdi mūsų partijos paralyžių... Aš dėl to ir pykau. O vistik tavo tiesa, Pauliau, mus suparalyžiavo mūsų partija, o vėliau atėjo fašistai ir mus pribaigė...

Ištaręs tuos žodžius, Fridis, prislėgtas ir įskaudintas, atsisėda. Palengvėjusiom širdim imam klausytis jo drebančio balso. Kas guli, kas sėdi, Simas nusiauna kojas, bet pajutęs šaltą cementą—vėl apsiauna.

Dirbau Mintaujoj. Remontuodavom upių laivus. Martynas buvo puikus šaltkalvis. Jūs nežinote, kas yra Martynas? Martynas buvo mano draugas, bet draugavome mudu bardamies. Grįžtam iš darbo—baramės. Ilsimės — ginčijamės. Išlydžiu jį vakare, jis namo eina. Grįžtu į kambarį, žmona klausia:

—Fridi, tu buvai sakęs, kad Martynas geriausias tavo draugas?...

—Geriausias!—patvirtinu jai.

—Bet, Fridi, taip tesibara tik neprieteliai!...

—Barnis—vienas dalykas. O draugiškumas—kitas. Baramės dėl to, ką kiti pasako ar padaro. Mudu draugai ir viskas!—Bet žmona nesuprato.

Bartis tą vakarą mudviem nebuvo jokio reikalo—iš darbo grįždami net alaus išgėrėm. Mano kambarėly perskaitėm laikraščius. Žmona vakarienę virdama padejavo: miltai pabrangę, taukai jau pusę lato pakilę... Martynui paduodu "Domas." Jūs gal nežinot—"Domas"—reiškia "mintys." Taip vadinosi Latvijoj mūsų žurnalas. Paduodu Martynui žurnalą ir sakau:

(Bus daugiau)

Detroito Žinios

Matėme "Student Prince"

Chicagos Kanklių Choras atvyko ir sulošė didžiulę operetę "Student Prince". Veikalas savaime yra labai gražus ir žingeidus matyti kiekvienam. Kankliečiai yra gabiai išsilavinę lošėjai ir sulošė pagirtinai gerai. Kankliečiai savo pasišventimu, atvykdami į Detroitą, padarė didelį įspūdį čion ir verta didelės pagarbos už taip didelį triūsą.

Žmonių buvo pilna svetainė ir labai gėrėjosi lošėjų gabumu ir veikalo gražumu. Nors susidarė dikčiai išlaidų dėl šio parengimo, bet rodosi, kad išeis su laimėjimu. Linksma matyt kad Detroito visuomenė rėmė gerus parengimus.

—o—

Išvažiavo iš Detroito

Jonas Budris užlaiko savo ūkę arti Delta, Ohio. Jo žmona Ona gyveno Detroite su savo mylima dukrele Joana. Dabartiniu laiku atsisveikino su dukrele ir išvažiavo pas mylimą vyrą. Linkiu geros kloties d. Budrienei gyventi ant ūkės. Jonana, jos dukrelė, darbuojasi Detroite, kiek laikas jai leidžia. **Alvinas.**

Kas Atsitiko su Lietuvių Organizacijomis?

Kiek laiko atgal Civil Rights Federacijos susirinki m u o s e būdavo net smagu klausytis, kaip lietuvių organizacijų atstovai imdavo dalyvumą diskusijose, duodavo gerus sumanymus, įnešimus, išduodavo raportus iš savo veikimo, užsisakydavo Civil Rights Buletinus. Šiandien to visko nesigirdi. Matosi tik trijų organizacijų atstovai. Tai mūsų didžiulio D .L. P. P. Kliubo, Komunistų Partijos Lietuvių Kuopos West Sidės ir LDS 21 kp. atstovai.

Kas pasidarė su Keistučio Draugija, Moterų P. Kliubu W. S., Aido Choru, Dailės Choru, dviem SLA kuopom? Hamtramcko nė vienos organizacijos nesimato.

Nejaugi jūs, draugai, nematot, kokios didelės problemos stovi prieš mus ir kova už civiles teises? Lansingo, Detroito fašistai ir visi reakcionieriai puola visu padūkimu unijas, ateivius, susirinkimus. Lansinge ir Washingtone įnešti biliai, tai fašistinė programa ardyti viską, kas yra darbininkų laimėta per pastaruosius keletą metų.

Civil Rights Federacija veda griežtą ir nenuilstančią kovą prieš tas fašistines ryklės; bet be darbininkų organizacijų paramos, be mūsų aktyviško veikimo, be mūsų balso, Civil Rights Federacijos valdyba mažai ką galės nuveikti. Turi būt darbininkų masės su jais; kitaip fašistinės ryklės juos prarys, sugrūs juos į kalėjimą, ir mūsų civilės teisės, tos pačios, kokias mes dabar turime, bus sunaikintos. Taigi, neapleiskime tos brangios įstaigos, kuri taip energingai gina mūsų civiles teises! **Šermukšnis.**

Parengimų Kalendorius

Balandžio 23 d., Draugijų Svetainėj, 4097 Porter St., įvyks LLD 10-to Apskričio parengimas su programa. Programą išpildys lietuviai jaunuoliai iš muzikos ir dainų. Po programos bus šokiai prie geros muzikos. Bus valgių ir gėrimų.

Įžangos tikietas, iš kalno—10c, prie durų—15c. Prie įžangos tikietų bus 3 dovanos: 1-ma—$10, 2 po penkis dolerius. Pradžia 7:00 v.v.

Balandžio 30 d. įvyks pirmos gegužės apvaikščiojimas, demonstracija. Pirma Gegužės pripuola pirmadienį, daugelis nenorės išlikti iš darbo, tad, kad demonstracija būt pasekminga, tai įvyks sekmadienį, balandžio 30 d. Mes lietuviai, visi, kurie tik galim, dalyvaukime masiniai.

Gegužės 6 d., Draugijų Svetainėj, 4097 Porter St., įvyks Detroito rašėjų ratelio parengimas su programa. Po programos šokiai prie geros muzikos. Bus gardžių užkandžių ir gėrimų.

B—kas.

Balius, Koncertas, Šokiai

Šį sekmadienį, bal. 23 d., 7:30 v. vakare, Draugijų Svetainėje, įvyks Lietuvių Literatūros Draugijos 10-to Apskričio naudingas bei gražus parengimas mūsų apšvietos tikslui.

Įsitėmykite! Šį sykį programą išpildys mūsų pažangių tėvų jaunutės mergaitės ir vaikučiai. Būtent: L. Ginaičiutė, B. Palevičiutė, sesutės Račiuniutės, B. Ezerskis, sesutės Steponauskiūtės, B. Ezerskiūtė, V. Nakiūtė, ir, manoma, iš Windsor, Canados, bus pora jaunučių mergaičių prie programos.

Tai jauni mūsų meno žiedai. Pilnai yra prisirengę pagal savo jaunus gabumus duoti mūsų publikai ką tokio muzikališko, gražaus ir malonaus. Programos palydove, akompaniste bus drg. Anna Gudaitienė.

Kad įvertinti jaunučių pradinį visuomeninį pasišventimo meno darbą, kad priduoti tinkamos energijos bei pasirįžimo siektis gilesnio ir platesnio atsiekimo muzikos srityj, yra labai svarbu skaitlingai atsilankyti į šį parengimą.

Antras, kad paremti mūsų LLD Centrą finansiniai dėl galėjimo išleisti gerų mokslinio turinio knygų, kad suteikti galimą paramą mūsų abelnam kultūriniam apšvietos budavojimui. Tatai irgi yra didelis reikalas mums darbininkams padaryti šį parengimą skaitlingu publika.

Po programos bus linksmi šokiai. Grieš "Pilviškių Orkestra". Įvairūs užkandžiai bei gėrimai. Prie įžangos tikietų ir serijų, kurios buvo platinama jau iš kalno, yra paskirta trys piniginės dovanos laimėjimui.

Todėl varde Lietuvių Literatūros Draugijos nuoširdžiai kviečiame detroitiečius, visus pažangius žmones nepamiršti ir atsilankyti į šį naudingą baliaus, koncerto ir smagių šokių vakarą.

J. J. Butkus.

Rumunija ir Lenkija Išvien Ginsis nuo Nazių

Varšava. — Lenkija ir Rumunija pasižadėjo išvien kariaut, jeigu Vokietija ar koks jos "palydovas" užpultų Lenkiją ar Rumuniją. Manoma, jog tokiame atsitikime lenkų generolas Ed. Smigly-Rydz būtų vyriausias bendras komandierius Lenkijos-Rumunijos armijų.

Dabar Lenkija stengiasi sutaikyt Vengriją su Rumunija. Mat, Vengrija vis dar planuoja atgriebt "vengrišką" plotą nuo Rumunijos, ir dėl to tęsiasi kivirčai tarp tų dviejų šalių.

TURKŲ IR GRAIKŲ VIENAS FRONTAS

Athėnai, Graikija, bal. 18.—Turkija ir Graikija tariasi sujungt abiejų kraštų armijų ir laivynų jėgą prieš bet kokį gręsiantį užpuolimą iš Italijos ar Vokietijos pusės.

Žinios iš Massachusetts Valstijos

FITCHBURG

Bedford Duguay, 24 metų, gyvenantis 292 Beech St., Fitchburge, tapo areštuotas dėl nelegališko atvykimo į Suvienytas Valstijas iš Kanados. Duguay nuvežtas į Bostoną, kur bus tyrinėjimas federališkame teisme.

—o—

Henry F. Long, Mass., valstijos korporacijų ir taksų komisionierius, prašys, per laišką, Fitchburgo asesorių, kad miesto taksų dėl 1939 metų neišduotų, nes valstija tyrinėja ir tiki, kad valstijos taksus bus galima sumažinti. Kiti miestai aplinkoj taipgi apturėjo tokius pat laiškus.

—o—

GARDNER

Gardnerio majoras Fred Perry grįžo atgal prie darbo Gardnerio didžiausioj krėslinėj, Heywood Wakefield & dirbtuvėj.

—o—

BOSTON

Bostone 1939 metais bus laikoma 39 internacionališkos konvencijos.

Mass. valstijoj WPA darbininkai 1938 metais pasodino 233,000 medžių dėl pagražinimo kelių.

—o—

SOUTHBORO

Darbininkai dirba prie tunelio, per kurį vanduo eis iš Wachusett ir Kwalbin (Qualbin) rezervuarų į Bostoną. Arti prie St. Marks mokyklos Southoboro yra iškasta duobė apie 80 pėdų gilumo. Šita duobė bus kasama iki 241 pėdų, kol daeis iki tunelio linijos.

Dabar ten dirba 9 vyrai, kožnas turi užsidėjęs helmetą, kad krintą akmenys neužgautų galvos.

Vanduo, kur jie dirba, visados yra 3 pėdų gilumo. Darbas yra sunkus ir pavojingas, nes akmenys yra labai sunkūs, o vanduo labai šaltas, po kurį turi braidyti visą dieną.

Didžiuma darbininkų yra dirbę mainose, nes kiti vos išdirbę pusę dienos ir meta darbą. Šiam darbui bus reikalinga daugiau darbininkų, kai pradės dirbti ant viršaus žemės. **Praeities Atbalsis.**

Italija Žada ir Lenkijai Tunisijos Gabalą

Roma. — Italijos valdininkai paskleidė šnekas, kad ne tik Italija ir Vokietija, bet ir Lenkija turėtų gaut gabalus Tunisijos, Francijos kolonijos šiaurinėj Afrikoj. Tomis šnekomis juodmarškiniai stengiasi atitraukt Lenkiją nuo Anglijos ir Francijos, o pritraukt ją prie Romos-Berlyno ašies.

Dienraščio Laisvės Šėrininkų Suvažiavimas

BANKIETAS-KONCERTAS-ŠOKIAI

Įvyks Sekmadienį

Balandžio 23 April, 1939

P. Grabauskas

IDEAL BALLROOM

151 Knickerbocker Avenue

Kampas Flushing Ave. Brooklyn

A. Velička

John Mikalausko 6 Kavalkų Orkestra Grieš Šokiams

VAKARIENEI

Įžanga 85c

Koncertui ir Šokiam

Įžanga 40c

Kartu $1.25

Prašome išanksto įsigyti įžangos bilietus, nes turime išanksto žinoti kiek bus svečių, kad žinotume kiek maisto supirkti.

Ensemblis "Aidbalsiai," vadovaujamas komp. B. Šalinaitės, dainuos šiame bankiete

Vakarienė Bus 6-tą Valandą Vakare

Šokiai Prasidės 8-tą Valandą

Bus šauni dailės programa, kurią duos New Yorko ir apielinkės žymūs lietuviai dainininkai. Trumpas įspūdingas koncertas.

Alekas Velička, tenoras, ir Petras Grabauskas, baritonas

Sudainuos gražių duetų. Nepraleiskite nepamatę gražios programos

"Laisvės" Bendrovės suvažiavimas bus Balandžio (April) 23, Liet. Amerikos Piliečių Kliube, 280 Union Ave., Brooklyne. Pradžia 10 val. ryto. Bus gražių svečių iš kitų miestų, jie dalyvaus ir bankiete.

Chicagos Žinios

Antradienio rytą, balandžio 11, pietų miesto dalyje, po 2953 Michigan Ave., kame negrų apgyventa, užsidegė namas, ir dėl to žuvo 7 žmonės, negrai, jų tarpe 5 jaunuoliai ir 2 suaugusieji. Ir 10 žmonių susižeidė, bešokdami iš langų. Gaisras prasidėjo iš abiejų pusių įėjimo į namą. Policija suėmė to namo prižiūrėtoją, William Warren, 21 metų senumo, negrą, ir kaltina padegime namo. Jis, mat, buvęs supykęs ant namo savininko ir iš keršto padegęs namą.

Šiame distrikte ir aplinkui labai jau seni namai ir negrai labai biednai gyvena. Po kelias familijas gyvena vienam kambaryj, ir nėra namai perdaug apsaugoti nuo gaisro. Todėl, dabar piliečiai sujudo, kad valdžia darytų žingsnių apsaugojimui jų gyvybių nuo apleistų namų.

—o—

Hearsto laikraščių Chicagoj darbininkai dar tebestreikuoja, ir kažin kaip jų kova pasibaigs. Laikraščių leidėjai skelbia, kad jų darbininkai priklauso prie unijos, A D F vadovybėj, ir ant jų laikraščių yra unijos labelis, ADF išduotas. Tai tie 500 darbininkų, kurie streikan išėjo, turi daug vargo, nors jiems į pagelbą ateina žmonės, aukų atsiunčia iš visos Amerikos.

Laikraščiai prarado daug skelbimų ir skaitytojų, ir streikieriai pikietuoja spaustuvę ir tas krautuves, kurios garsinasi Hearsto laikraščiuose. Bet krautuvių savininkai padavė teisman streikierius, uždraudžiant jų krautuves pikietuoti. Kaip teismas išspręs, tai pamatysim.

—o—

Rapid Roller Co., prie 25th ir Federal gatvių, darbininkai jau 5 savaitės streikuoja, kuomet kompanija sulaužė unijos pasirašytą kontraktą, paleisdama darbininką. Ir dabar šapa yra pikietuojama, ir kartais ištinka mažų mušty nių su skebais. Unija mano streiką išlaimėti, nes beveik visi darbininkai streikuoja, apart kelių ir pasamdytų skebų.

—o—

Chicagoj pusėtinai streikų dabar, skebam didelė darbymetė ir policijai daug vargo, prižiūrint streikus.

—o—

Kasdien Chicagoj daug žmonių nusižudo iš vargo, bedarbės, ligų ir meilės. Kiti per neapsižiūrėjimą susižeidžia mirtinai. O, be to, automobiliai irgi užmuša daug ir dar daugiau žmonių sužeidžia. Vagysčių, apiplėšimų irgi pusėtinai daug, ypač dabartiniu laiku padidėjo.

—o—

Valstijos seimelyj, Springfield'e, yra diskusuojama keli įnešti įstatymai. Jeigu jie praeis, tai unijoms bus uždrausta pikietuoti nestreikierių namus, arba jau "panevalia" į uniją įrašyti. Unijos turės kasmet atskaitą duoti, kur pinigus išleidžia ir kiek gauna ir tt.

Vienu žodžiu, pusėtinai apribuojuotos darbininkų teisės ir unijos. Mat, seimelin įėjo gana daug republikonų ir dešiniųjų demokratų, tai jie, kaip ir Michigan, Ohio, Minnesota ir Wisconsin seimeliuose, bando unijas smaugti, atimti teises nuo darbininkų.

Jeigu CIO ir AFL susivienytų ir nesipeštų, tai galėtų atmušti visus kompanijų ir jų klapčiukų seimelyj įneštus įstatymus, ir galėtų daug greičiau ir lengviau streikus išlaimėti. Reakcija Amerikoje irgi bando žengti pirmyn ir jau laikas darbininkam unijistam susiprasti, reikalauti per savo lokalus, kad abi CIO ir AFL susitaikytų, kol dar turim galimybės ir laisvės.

—o—

Chicagoj dar daug, ypač AFL, unijų yra po "raketierių" vadovyste ir pusėtinai reikėtų išvalyti tas unijas. Jos jokios atskaitos neduoda su mokesčiais, arba rinkimų nelaiko ir tt.

—o—

Ray Bellamy ir Norman Wilson, abu 17 metų senumo, negrai, tapo nuteisti nuo 1 iki 20 metų į kalėjimą, kuomet jie apiplėšė Thomas Hannigan, 42 metų, ir gavo 30 centų nuo jų. Hannigan numirė ligoninėj, kuomet policija rado jį begulint sniege, vasario 1; jis buvo gerai apdaužydas, ir mirė nuo pneumonijos. Jis pats sakė, kad jį automobilius sužeidė, ir dėl to jaunuoliai netapo taip sunkiai nubausti. Jie neprisipažino, kad jie Hanniganą sumušė, bet kad jį rado begulint ir per veidą jam sudavė ir pavogę 30 centų, kuriuos jis teturėjo, nubėgo šalin. Kitas, trečias jaunuolis William Claude, 15 metų, negras, irgi sulaikytas, bet jo dar neteisė už dalyvavimą apiplėšime.

Antanas.

REDAKCIJOS ATSAKYMAI

VISIEMS KARTU

Mes gauname daug ir labai gražių laiškučių nuo savo bendradarbių ir korespondentų, dėkuojančių už "Raistą." Visi draugai nuoširdžiai pasižada "Laisvei" bendradarbiauti ir visais kitais būdais pagelbėti savo dienraščiui. Norėtumėme tuos laiškučius įdėt dienraštin, bet dėl vietos stokos negalėsime. Todėl visiems draugams sykiu atsakome, jog jūsų laiškus ir tuos gražius pasižadėjimus gavome. Vienu kartu visiems dėkui.

Ypatingai prašome bendradarbius ir korespondentus nepamiršti mūs vasaros šiltiems orams užėjus. Tai esti biedniausias laikotarpis. Draugai "sutirpsta" šiltuose saulės spinduliuose, ir tik orui atvėsus, rudeniop, vėl kruopščiai imasi už plunksnos ir rašo "Laisvei."

Lai ši vasara bus kitokia. Lai nei vienas bendradarbis bei korespondentas nesutirps!

—o—

M. D., Rochester, N. Y.— Apie tą bendrą susirinkimą ir protesto mitingą pirmiau buvo atžymėta kito korespondento. Atleisite, kad jūsų netilps. Prašome dažniau rašinėti, jūsų korespondencijų pasigendame.

Chester, Pa.

Savęs Nematome

Čia tarp kaikurių mūsų lietuvių pradeda dvokti nemalonus fašistinis kvapas. Ot, sako, gerai, kad Hitleris ir Mussolinis apsidirbo su žydų tauta, nes žydai esą visi sukčiai.

O kaip su mūsų lietuviais, ar jau visi esame teisingi, be griekų, ir galime keliauti tiesiai į dangaus karalystę? Toli gražu. Nes čia po pat savo nosim pridaroma nešvarių darbų.

O kaip su Lietuvių Amerikos Pramonės Bendrovės ir kitokių mekaniškų bendrovių šėrų pardavinėtojais, katrie 1919 metais Chesteryj lietuvių kišenius apčystino ant arti $4,000 vertės? Gal sakysite, kad ir čia žydai buvo kalti?

Turiu pasakyti, kad kai kurie mūsų broliai pridaro visokių šunybių, bet ant žydų yra suverčiamos visos bėdos.

Mūsų lietuviai turėtų atsiminti, kad šioj susmukusioj, kapitalistinėj sistemoj yra tokia tvarka, kad ar tai žydai, ar tai lietuviai, ar kitokie, visi gyvena dabartinės sistemos puvėsiuose, skriaudžia vienas kitą, o labiausia nuskriaudžia tą biedną žmogelį. Tik tada nebus skriaudikų, kuomet mes patys darbininkai tvarkysimės, o ne keli multimilionieriai.

Koresp.

PRANEŠIMAI IŠ KITUR

PRAŠOME ĮSITĖMYTI!

Visų organizacijų, kurių susirinkimų paskelbimai žemiau paduoti, prašome nepamiršt pasveikint dienraščio "Laisvės" Bendrovės suvažiavimą, kuris įvyks 23 d. balandžio-April.

SHENANDOAH, PA.

ALDLD 9-to Apskr. konferencija įvyks bal. 30 d. LDS kambariuose, 9½ E. Centre St. Konferencija įvyks 1 val. p. p. Delegatai turi laiku būt, nes tą pačią dieną 8 v. v. įvyks gegužės apvaikščiojimas. Kuopos, kurios neturės susirinkimų, tų kuopų komiteto nariai privalo dalyvauti konferencijoj. Kuopos įteikite savo delegatams raportus taipgi ir gerų sumanymų. — Sekr.

HUDSON, MASS.

Am. Liet. Kongreso Skyrius rengia šokius, šeštadienį, bal. 22 d., H. L. Piliečių Kliubo Svet. Kviečiame skaitlingai dalyvauti šiame parengime. Pelnas skiriamas sušelpimui Lietuvos Politinių Kalinių šeimynoms nukentėjusioms nuo fašistinio teroro. Šokiams grieš pagarsėjusi "Stella Rubaszko Orkestra," įžanga 25c. (93-94)

DETROIT, MICH.

Atydai visoms Westside ir Eastside organizacijoms! Penktadienį, bal. 21 d., 7:30 v. v. Draugijų Svetainėj, 4097 Porter St. yra šaukiama labai svarbi konferencija prisirengimui prie pirmos gegužės demonstracijos. Visų organizacijų valdybos privalo dalyvauti arba prisiųsti delegatus. Nepamirškite tai padaryti, nes visos tautos rengiasi prie tos dienos ir mes lietuviai neturime atsilikti.— kom. (93-94)

CLEVELAND, OHIO

Šeštadienį, bal. 22 d. Liet. Darb. Svet., 920 E. 79th St. Liet. Komunistų kuopa rengia paskutinius šokius šiame sezone. Šokiams grieš Aleknos orkestra ir įžanga visiem prieinama, kaip jauniem, taip ir suaugusiem. Širdingai užkviečiame mūsų dienraščių skaitytojus dalyvauti ir linksmai laiką praleisti. — Kom. (93-94)

PHILADELPHIA, PA.

ALDLD 6 Apskritys šaukia jaunuolių konferenciją, kuri įvyks 23 d. balandžio, 2 val. po pietų, 735 Fairmount Ave. Kviečiame lietuvius jaunuolius kaip tai, Lyros Choro ir LDS skaitingai dalyvauti šioje konferencijoje. Gausite progą susipažinti su kitų miestų jaunuoliais. Virš sužymėtose organizacijose randasi daugiausia jaunimo. Ateikite ir tie, kurie jose nepriklausote. Prašome ir suaugusius dalyvauti. — J. Smith, Apskr. Sekr. (93-95)

HUDSON, MASS.

Ketvirtadienį, bal. 20 d. įvyks prakalbos, Rengia Am. Liet. Kongreso Skyrius, H. L. Piliečių Kliubo Svet., 7:30 v. v. Kalbės J. Siurba, L.D.S. Centro Sekretorius. "Kodėl Smetona Atidavė Klaipėdą Hitleriui Be Jokio Pasipriešinimo" ir taipgi kitais svarbiais šių dienų klausimais. Kviečia rengėjai. (91-93)

SO. BOSTON, MASS.

Šį ketvirtadienį, balandžio 20 d., 7:30 vakaro, 376 Broadway, įvyksta Literatūros Draugijos moterų susirinkimas. Turėsime prisirengti prie apvaikščiojimo Motinų Dienos ir aptarti daug kitų svarbių dalykų. Todėl visos draugės dalyvaukite. Atsiveskite ir naujų narių. — H. T. (92-93)

WORCESTER, MASS.

Svarbios prakalbos Lietuvos klausimu įvyks penktadienį, bal. 21 d., Lietuvių Svet., 29 Endicott St. Pradžia 7:30 v. v. Kalbės "Keleivio" redaktorius S. Michelsonas ir "Tiesos" Redaktorius J. Siurba iš New York. Įžanga veltui. Kviečiame vietinius ir iš apylinkės skaitlingai dalvauti, išgirsti apie gimtinę Lietuvą. Prakalbas ruošia Kongreso Skyriaus Komitetas. (93-94)

GRAND RAPIDS, MICH.

Ketvirtadienį, bal. 20 d., 7 v. v., 1057 Hamilton Ave. įvyks balius. Rengia Lietuvių Laisvų Kapinių Draugija. Bus leidžiama trys laimėjimai: Pirmas, $5.00, antras $3.00, trečias $2.00. Bilietas 10c. Šokiams grieš mūsų rėmėjo Žilinsko orkestra, lietuviškus ir amerikoniškus šokius. Bus skanių užkandžių ir gėrimų. Kviečiame vietinius ir iš apylinkės svečius dalyvauti. — A. Warnas, Pirm. (91-93)

MINERSVILLE, PA.

ALDLD 14 kp. susirinkimas įvyks bal. 23 d., 7 v. v. Citizens Club Svet., South ir 3 Sts. Visi nariai dalyvaukite susirinkime, nes turime išrinkt delegatus į Apskričio konferenciją. Taigi, katrie nariai dar neužsimokėję už šiuos metus, ateikite į susirinkimą ir užsimokėkite. — Org. (93-94)

SCRANTON, PA.

Ketvirtadienį, bal. 20 d., 7:30 v. v. įvyks prakalbos. Kalbės svečias iš Kanados, drg. Z. Janauskas, "Liaudies Balso" Administratorius. Prakalbas rengia LLD 39 kp. Liet. Svet., 134 W. Market St. Įžanga veltui. Kviečiame visus skaitlingai dalyvauti. — P. Šlekaitis, Sekr. (92-93)

ROCHESTER, N. Y.

Gedemino Draugija rengia padėkavonės balių, šeštadienio vakare, 22 d. balandžio. Savoj Svetainėj, 575 Joseph Ave. Galėsite šiame baliuje linksmai pasilinksminti, nes bus alaus veltui. LS ir Dukterų Drg. ir LDP Kliubo nariai turės tas pačias privilegijas kaip ir Gedemino Drg. nariai. Aptašinko Orkestra grieš šokiams. Kviečiame visus skaitlingai dalyvauti baliuje. — N. Švedienė. (93-94)

WATERBURY, CONN.

Waterburio Komunistų Partija rengia prakalbas, kalbėtojas bus draugas Clarence Hathaway. Prakalbos įvyks ketvirtadienio vakare, balandžio 20 d., 8 v. v., Temple Hall W. Main St. Temoje: "Europos karo pavojus ir Amerikos užrubežinis nusistatymas." Tad kviečiame visus lietuvius darbininkus ir biznierius dalyvauti, nes draugas Hathaway yra vienas iš geriausių kalbėtojų. Narys Komunistų Partijos Nacionalio Komiteto ir dienraščio Daily Worker redaktorius, Jis daug pasakys apie Europos padėtį ir kokis likimas laukia Lietuvos. (91-93)

Dr. Herman Mendlowitz
33 Metai Praktikos
522 Bedford Avenue
arti Taylor St., Brooklyn, N. Y.
Tel. Evergreen 7-1312
OFISO VALANDOS
Nuo 1--3 dieną ir nuo 7--8 vak.
NEDĖLIOMIS
Nuo 10 iki 12 val. iš ryto
FLATBUSH OFISAS
2220 Avenue J
Kampas E. 23rd Street

CHARLES
UP-TO-DATE
BARBER SHOP
K. Degutis, Savininkas
Geral Patyrę Barberiai
Prielankus Patarnavimas
306 Union Avenue
Brooklyn, N. Y.
Tarp Ten Eyck ir Maujer Sts.

Clement Vokietaitis
LIETUVIS ADVOKATAS
50 Court Street
Brooklyn, N. Y.
168 GRAND STREET
Brooklyn, N. Y.
Tel. Evergreen 8-7179
Tel. Triangle 5-3622

Lietuvių Kūro Kompanija
ĮDEDAME
MASTER-KRAFT OIL BURNERS
Į JŪSŲ SENĄ AR NAUJĄ ŠILDYTUVĄ
(Steam Boiler)
Mūsų inžinieriai išmieruos jūsų namus ir įdės tinkamą "burner" arba visą garo arba karšto vandenio sistemą. Maloniai suteikiame aprokavimus be jokio mokesčio.
TRU-EMBER FUEL CO., INC.
485 Grand Street Brooklyn, N. Y.
Telefonas EVergreen 7-1661

PAVASARIO SPECIALAI
Tikri Daimontiniai Žiedai nuo $6.00
Vedybiniai Žiedai, aukso ir platinum nuo .. $2.75
Riešiniai Laikrodžiai (Wristwatches) nuo . $2.00
Kryželiai ir laketukai nuo $1.00
Sieniniai Laikrodžiai, Stalui Šaukštai, Peiliai nužemintom kainom

ARCADIA . . . New style GRUEN of pleasing simplicity in design. Yellow gold filled, 15 jewels.....$27.50
Jūs esate širdingai kviečiami apžiūrėti mūsų dvasinių daiktų departmentą. Kiekvienam bus duodama dovanos, pirks ką ar ne.
ROBERT LIPTON
Jeweler Since 1892
701 GRAND STREET BROOKLYN
EKSPERTAI TAISYME. TEL.: STAGG 2-2173
Kita Krautuvė Randasi Plainfield, N. J., po antrašu:
206 WEST FRONT STREET

Telephone: EVergreen 8-9770
J. GARŠVA
Graborius (Undertaker)
Laidotuvių Direktorius
Išbalzamuoja ir laidoja numirusius ant visokių kapinių; parsamdo automobilius ir karietas veselijoms, krikštynoms ir pasivažinėjimams.
231 BEDFORD AVENUE
Brooklyn, N. Y.

Fotografas
Traukiu paveikslus familijų, vestuvių, kitokių grupių ir pavienių.

Iš senų padarau naujus paveikslus ir krajavus sudarau su amerikoniškais. Reikalui esant ir padidinu tokio dydžio, kokio pageidaujama. Taipogi atmaliavoju įvairiom spalvom.
JONAS STOKES
512 Marion St., kamp. Broadway ir Stone Ave., tarpe Eastern Parkway ir Chauncey stočių BMT Line
BROOKLYN, N. Y.
Tel.: Glenmore 5-6191

SKAUSMO NASRAI
Brolau, bėgk, kaip tik greičiausia gali iš skausmo nasrų, kad nepakliūtum į Reumatizmą, rankų, kojų gėlimo ir nutirpimo nelaimę. Dekšnio Galinga Mostis šimtus išgelbėjo nuo minėtų skausmo nasrų, ir tamstą išgelbės. Parsiduoda visur; klauskite taip: DEKEN'S OINTMENT, kaina 75 centai ir $1.50, arba reikalaukite šiuo antrašu:
DEKEN'S OINTMENT CO.
P. O. Box 352 Hartford, Conn.

Dėl Pavasario Drabužių
atlankykite
HENRY NARINS & SONS
Trejos lubos užpildytos su
Vyrų—Jaunų Vyrų—Studentų ir Vaikų
Siūtais ir Topcoatais
VISI naujų madų ..... VISI naujo drabužio
Tinkamų Mierų Dėl Visų
Vaikų Siūtai taip pigūs kai $6.95
Studentų Siūtai taip pigūs kai 10.95
Vyrų ir Jaunų Vyrų Drabužiai taip pigūs kai 14.50
Model Shop Drabužiai po $18.50 ir $21.50
Williamsburgh'o Didžiausia Drabužinė
HENRY NARINS & SONS
670 GRAND STREET kampas Manhattan Ave.
Brooklyn, N. Y. Įsteigta 1889 metais
Išdirbėjai Geriausių Drabužių
Pirkimus galima daryti sulyg mūsų 10 išmokėjimo plano

FRANK DOMIKAITIS
RESTAURACIJA
417 Lorimer St. Brooklyn "Laisvės" Name
GERIAUSIOS RŪŠIES VALGIAI
Gaminami Europiiško ir Amerikoniško stiliaus. Puikūs, lietuviško namų darbo, kilbasai ir kepta paršiena; gaspadoriškai nuvirti kopūstai ir barščiai.
Atdara Nuo Anksti Ryto iki Vėlai Vakaro
Vasaros laiku visada yra gražus pasirinkimas pieniškų valgių ir daržovių, virtų ir žalių.

NOTARY PUBLIC Tel. Stagg 2-5043
MATTHEW P. BALLAS
(BIELIAUSKAS)
LAISNIUOTAS GRABORIUS
660 GRAND STREET BROOKLYN, N. Y.
Puikiai įrengtos dvi koplyčios duodamos mylimiems pašarvoti dovanai
Nuliūdimo valandoj, kreipkitės pas mus, patarnavimas bus užtikrintas ir už prieinamą kainą.

VARPO KEPTUVĖ
36-42 Stagg St. Tel. Stagg 2-5938 Brooklyn, N. Y.
Varpo Keptuvės Kėksai Vestuvėm ir Parėm Yra Skaniausi
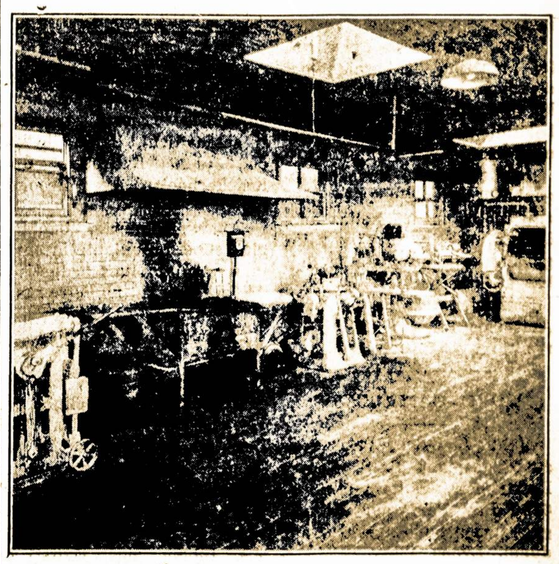
Rūgšti ruginė, saldi ruginė, čielų kviečių, čielų rugių, senvičiam duona, balta duona, Caleh ir raisin duona. Taipgi kepama roliai ir bandukės. Puikiausias pasirinkimas skaniausių kėksų-pyragų; Pineapple Cake, Apple Cake, Cheese Cake, Coffee Cake, Butter Cake, Bunke ir Spice Cake, Stollen, Doughnuts, Pies, Pastries, Apple Turnovers ir Jelly Rolls.
Siunčiame duoną per paštą į kitus miestus, specialiai greitai pristato. Ant jūsų pareikalavimo, suteiksime informacijas apie svorį ir kainas.
VARPAS BAKERY 36-42 Stagg Street Brooklyn, N. Y.

New Yorko ir Apielinkės Žinios

Browderis Kalbės apie Roosevelto Programą

Prezidento Roosevelto kalbos reikšmę Hitleriui ir Mussoliniui, taipgi jos atsiliepimą į Amerikos užrubežinę politiką aiškins Browderis savo prakalboj brooklyniečiams šio penktadienio vakarą, balandžio 21-mą, Brooklyn Academy of Music, 30 Lafayette Ave., Brooklyne.

Mitinge kalbės ir Peter V. Cacchione, Brooklyno komunistų veikėjas ir Kings County Komiteto pirmininkas. Jis aiškins brooklyniečių reikalus, ir apie suktybes, pastaruoju laiku iškeltas per Amen'ą, specialį prokurorą.

RENGIASI LAUŽYTI STREIKĄ

Angliško darbininkų dienraščio "Daily Workerio" korespondentas iškėlė, kaip bildingų savininkams pagelbon verbuojama streiklaužiai per William J. Burns detektyvų agentūrą, jei keltuvų operatoriai bildinguose paskelbtų streiką.

Aplankius Kaz. Kulboką

Sekmadienio rytą, balandžio 16-tą, buvau nuvykęs aplankyt K. Kulboką, gyvenantį 115-24 — 135th St., Ozone Park, N. Y.

Kaip jau buvo rašyta, kad jam nupjovė kojį. Dabar jis jau randasi namie, bet vis dar po daktaro priežiūra. Daktaras kojai užgyti dar neduoda, nes nėra švarus kraujas. Mat, jis turi cukrinę ligą. Taipgi adatą medicinų dar kasdieną duoda. Įdurti medicinų adatą po oda, — daktaras išmokino pačią Kulbokienę, nes slaugė, kaip daktaras sakė, negali visada prie jo būti.

Koliai koja pilnai užgis, kad bus jau galima prie jos dėti guminę kojį, tai dar užims apie šešetą mėnesių.

Nusiskundė, kad mažai kas ateina aplankyti jį. O būnant vienam stuboje tik su saviškiais pasidaro nuobodu.

Važiuoti pas Kulboką reikia imti Jamaica viršutinį traukinį; išlipti ant Sutphin Blvd. stoties. Paskui imti busą Nq 9 ir važiuoti iki 115-tos Ave., ten išlipti ir eiti po kairei iki 135-tos gatvės. Stubos numeris jau nebus sunku surasti.

Kas važiuosite aplankyti, tai patartina vakarais, nes dienomis jam tankiai pasitaiko būti vienam namie, o juk bekojui žmogui atidaryti kam nors duris nėra galimybės.

Kulboka buvo nuvežtas ligonbutin gruodžio 17-tą, pereitų metų, suvarė kelias adatas strėnose ir, kaip jis sako, gyvam koją nupjovė, ir darbas atliktas.

Kazimieras yra Lietuvių Amerikos Piliečių Kliubo narys. J. N.

ŽUVO GAISRAGESIS

John J. Lyons, gaisragesis žuvo gesinant S. S. Kresge Departmentinę krautuvę, 6706 Bay Parkway. Kiti 20 gaisragesių buvo apsvaigę nuo dūmų. Lyons išbuvo gaisragesiu tik 1 metus. Liko žmona ir 1 mėnesio kūdikis. Gyveno 3505 Newkirk Ave. . .

Tarybininkas Surpless vengia aiškint, kur ir kaip jis naudos $100,000 fondą, reikalaujamą iš miesto gaudymui raganų šalpos įstaigose.

Liet. Koop. Spaudos B-vės Šėrininkų Domei

Jau visi senai žinote, kad sekmadienį, balandžio 23-čią d., 1939 metų, Lietuvių Amerikos Piliečių Kliube, 280 Union Ave., Brooklyn, N. Y., įvyks šėrininkų suvažiavimas. Ir apie jį čia daug nekalbėsiu. Tik prašau visų šėrininkų, kad eidami ar važiuodami į šėrininkų metinę sueigą nepamirštumėt pasiimti ir savo šėrus.

Suvažiavimas prasidės 10-tą val. ryto ir prašome visų nesivėluoti. Anksčiau pradėsime, anksčiau užbaigsime ir bus daugiau laiko pasisvečiuoti.

J. Nalivaika, Direktorių Sekretorius.

Sveikina Suvažiavimą—Atvyksta

Gavome pranešimų, kad į konvenciją atvažiuoja rašytojas **Senas Vincas** iš Gibbstown, N. J., ir dainininkas **S. Kuzmickas** iš Shenandoah, Pa.

Pasveikinimų gavome:

Po $5: LDS 5 Apskr., Conn. valst., per drg. J. Dijun, ir nuo LDS 34 kp., Shenandoah, Pa., per drg. Kuzmicką.

J. A. Jeromskis, So. Barre, Mass., $3.

Po $2: LLD 17 kp., Shenandoah, Pa.; LLD 25 kp., Baltimore, Md.; LLD 43 kp., Wilkes-Barre, Pa.

Po $1: Juozas Daubaras, Athol, Mass., ir AKP Lietuvių Frakcija, Wilkes-Barre, Pa.

Draugas Černiauskas iš Rochester, N. Y., prisiuntė suvažiavimui dovanų nuo sekamų draugų:

Po $1: W. Černiauskas, P. Balzaris, G. Mikitas, J. Stanley, M. Duseika, F. Kontenis ir R. Sherelis.

Po 50c: P. Malinauskas, Joe Miller, S. Kaunakis (?), J. Druseikis, L. Bekešienė, A. Vaivodienė, J. Bullis, G. Daukas, W. Yaky, Anna Gricius, F. Bonke ir Chas. Simaitis.

Po 25c: J. Andrews, P. Bugailiškis, J. Vilimaitis, K. Survillo, J. Jurgėlaitis, P. Čereška, P. Kulis, R. Barauskas, W. Lastauskas, K. Pauža, J. Totoris, P. Žirgulis ir L. Visnor. Po 20c: J. Valtas ir F. Kurkulis. Viso $16.65.

Mūsų gerai žinomas biznierius S. Misiūnas, kuris užlaiko aludę 473 Grand St., Brooklyne, sveikina suvažiavimą sekamai: "Sveikinu draugus suvažiavime. Pasitikiu, aptarsite gerų dalykų kas liečia gerovę mūsų dienraščio. Tegyvuoja dienraštis "Laisvė"! Kad paremti medžiaginiai, priduodu $5."

Jie Dainuos Didžiajam 'Laisvės' Bankiete

Jūs ją, be abejo, pažįstate. Tai Aldona Klimaitė, kuri netik brooklyniečiams dainuoja, bet su savo žavinga daina jau yra įgijusi plačių pažinčių ir branginančių draugų toli už Brooklyno rubežių.

Aldona Klimaitė

Aldonos skambaus koloratūra soprano balsu dar kartą gėrėsimės "Laisvės" bankiete šį sekmadienį, balandžio 23-čią, Ideal Ballroom, 151 Knickerbocker Ave., Brooklyne.

Apart Klimaitės, bankiete girdėsime brooklyniečių mylimus dainininkus duetistus Aleką Veličką ir Petrą Grabauską. "Tai mūsų vaikinai," su pasididžiavimu kalba brooklyniečiai. Šaunieji Aidbalsiai irgi aidės visame savo puikume. O jie visada sukelia audrą jausmuose tų, kuriems tenka juos išgirst.

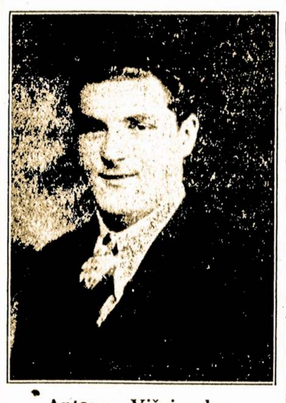

Antanas Višniauskas

Višniauskas brooklyniečių jau pažįstamas ir vienas iš mylimiausių dainininkų. Bet pas mus retas svečias. Pamenu, po pereito "Laisvės" koncerto, Antaną užklupo būrys brooklyniečių ir išmetinėja: "Kodėl mums nedainavai 'Laisvės' koncerte? Pradedi mus užmiršti, apleisti?" "Ne," atsakė Antanas, "tą syk negalėjau. Aš jums atsilyginsiu kitą kartą." Ir jis savo duotą žodį išpildys. Skaitlingi "L." bankieto svečiai, suvažiavę iš arti ir toli, galės pasigrožėti puikiu Antano baritonu.

Būrys geriausių gaspadinių iš Brooklyno su apylinkėmis aprūpins svečius gardžia vakariene, o Jono Mikalausko orkestra gries smagiems šokiams. Įsigykite bilietus ir būkite dalyviais šio nepaprasto pažmonio. Visom iškilmėm bendras bilietas tik $1.25, vien šokiams 40c.

Majoras pašaukė bildingų savininkus ir unijos viršininkus deryboms išvengt keltuvų operatorių streiko.

Sugrįžo iš Floridos

A. Janušauskaitė, Lietuvių Moterų Apšvietos Kliubo narė, sugrįžo iš šiltosios Floridos, kur ji praleido tūlą laiką ir dalinai pabėgo nuo nelabai malonios žiemos ir "šalčių," kurie šiemet netingėjo aplankyt čionykščius gyventojus. Įdomu bus išgirsti jos įspūdžius iš to tolimo kampelio. N.

Miesto tarybininkas Strauss sako, kad miestas sieks statyti miestavus garadžius palaikymui vidutinių kainų. Privatiški savininkai dabar pakėlė kainas.

Jūrininkai Pikietuoja Kompanijų Raštines

Pirmą jūrininkų streiko dieną prieš aliejaus vežimo kompanijas, antradienį, užstreikuota virš 20 laivų, visi, kiek tą dieną buvo portuose. Manoma, kad taip pat bus ir su visais kitais, kaip tik pribus į portus.

Jūrininkai pikietuoja kompanijų sekamas raštines: Standard Oil of New Jersey, Rockefeller Center; Socony-Vacuum, 26 Broadway; Tidewater Oil Co., 17 Battery Pl.; ir C. D. Mallory, 11 Broadway, visos N. Y.

Taip pat pikietuoja Standard samdymo salę, 5 State St., ir aliejaus laivų prieplaukas Bayonnėj ir Staten Islande.

PRISIPAŽINO NAUDOJĘ ŠNIPUS

New Yorko "Times'o" generalis manadžeris Julius Ochs Adler, Nacionalės Darbo Santikių Tarybos vedamuose tyrinėjimuose, prisipažino, kad laikraščio administracija naudoj šnipų sistemą prieš savo darbininkus. Tačiau jis sakėsi liepęs ją panaikint 1935 metais. Bet po to posėdyje parodyta šnipų raportas iš Gildijos mitingo, įvykusio dviem metais vėliau, kuriame kalbėjo Leonard Goldsmith, tuomet buvęs "Times" Gildijos kuopos pirmininku, o paskiau pravarytas iš darbo, kaip 'Times'o" vedėjai aiškinasi, dėl nesantaikos su vedėjais.

Gildijos tada buvo nutarta praplėst uniją į komercinį ir kitus laikraščio departmentus. Goldsmith, kaipo vadovaujantis ir veiklus Gildijos narys, buvo atleistas iš darbo, kad užkirst kelią pravedimui Gildijos tarimo "Times'o" įstaigoj. Kiek pirmiau, prieš Gildijos konvenciją, buvo pravarytas Fred Jaeger, veiklus unijistas. O vėliau atleista Jane Schwartz ir Grace Porter.

Gildija siekia sugrąžint pravarytus darban ir dėlto posėdžiai su Nac. Darbo Sant. Taryba (NLRB) tęsiasi jau 56-ta diena.

Įspūdinga Rádio Programa

Šį ketvirtadienį, balandžio 20 d., 7 val. vakare, iš radio stoties WCNW (1500 kc.) teks girdėti įdomią radio programą, kuriom kiekvieną ketvirtadienį vadovauja programų direktorius J. Ginkus. Programa bus įvairi, taigi tamstų patogumui suteikiame maždaug vykstančios programos tekstą:

Anaunceris V. Ubarevičius; anglų kalboj žinias perduos A. Kairys; J. Tysliava perduos pasaulinių įvykių komentarus; Izabelė Misiūnas, Pasaulinės Parodos moterų skyriaus atstovė, padarys svarbų pranešimą; dainuos p-lė E. Kiburiūtė, lyrinis sopranas, kuriai akompanuos mūsų gabus komp. R. Kurdinaitis. Ir A. Jezavito orkestras su vokalistu V. Bekeriu palinksmins liaudies dainelėmis. V. Ubarevičius.

BROOKLYN
LABOR LYCEUM
DARBININKŲ ĮSTAIGA
Salės dėl Balių, Koncertų, Bankietų, Vestuvių, Susirinkimų ir tt. Pulkus steičius su naujausiais įtaisymais. Keturios bolių alleys.
KAINOS PRIEINAMOS
949-959 Willoughby Ave.
Tel.: STagg 2-3842

GEGUŽINĖS ŽINIOS

Šį vakarą, balandžio 20-tą, "Laisvės" salėj, įvyks organizacijų atstovų paskutinis pasitarimas Pirmos Gegužės reikalais. Kur nepaskirta atstovai ar delegatai, lai atstovauja kas nors iš valdybos.

Draugijų Sąryšis.

Sekmadienį apie 150 parapijonų pikietavo Šv. Louiso bažnyčią protestui prieš iškėlimą klebono Francis Del Vecchio ir atleidimo vargonininko Diefenbach.

PAJIEŠKOMI

Ar jūs jieškote gero darbo, kuris duoda gerą atlyginimą? Mes dabar turime gerus darbus dėl namų prižiūrėtojų, virėjom, tarnaitėm ir šiaip bendrai naminių darbų. Mūsų darbai moka nuo $35 iki $65 į mėnesį. Mūsų kaina labai žema. Užeikite pas mus pasikalbėti. Pasikalbėjimas nieko nekainuos. **James Employment Agency,** 169 Livingston St., Brooklyn, N. Y. Tel. Triangle 5-6495. (92-94)

Kriaučius įpajieško darbo pas progresyvius žmones. Mokestis, tik nuolatinis pragyvenimas, su mažu primokėjimu, ekstra. Moku siūt naujus drabužius vyriškus ir galiu visokius pataisyt. Senas kriaučius, tik nelaimingas kaip Jurgis Rutkus "Raiste." Apsiimu važiuot bile kur prie progresyvių žmonių. — J. S. Vaškevičius, 33 Washington Ter., Pittston, Pa. (91-93)

Puiki Vieta
Smagiai Laiką Praleist
Grand Bar & Grill
459 Grand St., Brooklyn
Manager
AUGUST LESSING
Visokių Bravorų Alus
Visada Šviežias
Gražiai Įtaisytas Kambarys
Parėm ir šiaip Grupėm
Užeikit Pasimatyti su Lessingu.

Atsikratykite Riebumą
Laibinkitės su Anti-riebumo arbata: priimnas skonis, neina į paprotį ta arbata, padaryta iš geriausios rūšies žolių. Visiškai nepavojinga sveikatai. Gražiname pinigus jei nepūsite patenkinti. Didelė dėžė (100 gramų) 50c. Persiuntimą apmokame.
FEESER'S PHARMACY
666 Grand St., Brooklyn, N. Y.
Visokios Rūšies Žolės.
Receptų Ekspertai. Įsteigta 1903.

BLUE BLUE BLUE
PAVASARIS YRA JUM PRIMINIMAS, JOG
Blue Enna Jetticks
Jūs darysite išdidų įžengimą į pavasarį šiuose mėlynuose batuose. Dabar mes išdedame gražiausiam parodymui Enna Jettick—mėlynų batų, mėlyni pumps, mėlynų oxfords, mėlynų sandals, mėlynų visokių stilių. Užeikite ir pasirinkite sau patinkamus.
$5 iki $6
Kitoki Stiliai
sizų 1 iki 12
Plotis AAAAA iki EEE

Punched tie. Mėlyni, Juodi, Balti, Java Brown Kid

Mėlyni, Nežibanti Juodi, Java Brown Kid, Taipgi Balti
Amerikos Mandriausi Batai
Geri vaikščiojimui visur
GREENBLAT'S
Čeverykai ištisai šeimai.
Prirenkami per X-Ray.
663 GRAND STREET
BROOKLYN, N. Y.

700 SVARŲ LIGONĖ

Šešiolika policistų ir du ambulansų draiveriai prakaitavo virš dvi valandas, kol išnešė 700 svarų ligonę Mrs. Augustą Semer iš 2-ro aukšto apartmento, 1547—44th St. Ją nuleido ant laiptų užtiestomis lentomis.

Garsinkite savo biznį dienraštyje "Laisvėje".

Vienuolika jūreivių likosi mieste jų laivams Kanawha ir Neches išplaukus pusvalandžiu anksčiau. Susidomėję gyvenimu mieste, jie negirdėjo apie pakaitą iki pribuvo prieplaukon.

SUSIRINKIMAI

Moterims

Šį vakarą, bal. 20-tą, įvyks Liet. Mot. Apšvietos Kliubo susirinkimas, "Laisvės" salėj. Narės ir ne narės kviečiamos dalyvauti. — Valdyba.

Manhattan Liquor Store
264 Grand St. Brooklyn, N. Y.
(Kampas Roebling St.)
Tel. EVergreen 7-1645 License No. L. 886
Tikrai Žinokit, Kad Perkant Sau Vynus ir Likerius Reikia Pirkti Patinkamoj Krautuvėj.
Manhattan Liquor Store
Didžiausia ir žemiausiom kainom krautuvė Williamsburgh'e
DIDŽIAUSIAS PASIRINKIMAS VISOKIŲ RŪŠIŲ GĖRIMŲ

Telefonas Foxcroft 9-6901.
PAINTERS & CARPENTERS
Lietuviai Malioriai ir Dailydės
Taisome namus ir maliavojame iš vidaus ir iš lauko. Puikiausiai sulyg vėliausios estetikos dekoruojame maliavom arba išpopieruojame kambarius.
KLAUSKITE MŪSŲ APROKAVIMO
Reikale namų taisymo, maliavojimo ar popieravimo klauskite mūsų aprokavimo
A. BALČIUNAS
321 Chauncey St. Brooklyn, N. Y.
P. BIELIAUSKAS
1062 Glenmore Ave. East New York

DR. MAXWELL MILLMAN
EGZAMINUOJA AKIS IR PRIRENKA AKINIUS
Sutvarkome Savaitiniams Išmokėjimams
HEADACHES BRAIN FAG
MECHANIŠKAS AMŽIUS YRA SUNKUS ANT AKIŲ SAUGOKITE SAVO VIZIJĄ SU TIKRAI MOKSLIŠKAI PRIRINKTAIS AKINIAIS
WILLIAMSBURGH HOUSING PROJECT
237 GRAHAM AVENUE BROOKLYN, N. Y.
Valandos: šiokiom dienom nuo 9 A. M. iki 8 P. M.
Penktadieniais: 9 A. M. iki 5 P. M.
Telefonas EVergreen 7-0986.
10% NUOLAIDOS PRIE ŠIO SKELBIMO.

VIENATINIS LIETUVIŠKAS
KABARETAS
STANLEY MISUNAS
Savininkas
Muzika ir Floor Show kiekvieną penktadienį ir šeštadienį
Degtinės, Konjakai, Vynai, Alus ir Valgiai
PARAMOUNT CABARET
473 Grand St. Brooklyn, N. Y.
Prie R. K. O. Republic Teatro

VINCAS J. DAUNORA
APTIEKORIUS
DAUNORO Cold & Grippe Powders nuramina karštligę ir galvos skaudėjimą iš priežasties slogos—šalčio
Gaukite šiandien, tiktai 75 centai.
229 BEDFORD AVE.
KAMPAS NORTH 4TOS GATVĖS
BROOKLYN, N. Y.