LAISVĖ

THE LITHUANIAN DAILY

Darbo Žmonių Dienraštis
Kaina $5.50 Metams
Brooklyne $6.00 Metams

No. 138 Telefonas STagg 2-3878. Brooklyn, N. Y., Trečiadienis, Birželio (June) 14, 1939 Pavienio Numerio Kaina 3c. Metai XXIX, Dienraščio XXI

Ruoškimės prie vasarinių parengimų "Laisvės" paramai. Jie yra didelė atrama šiam lietuviškos liaudies dienraščiui.

KRISLAI

Geros Informacijos
Gražus Pasimojimas
Paul Robeson
Atgimsta Teroristai
Rašo A. B.

"Laisvė" gali tikrai pasididžiuoti savo specialiu korespondentu Tadu Blinda. Joks kitas amerikiečių laikraštis taip visapusiškai ir nuosekliai nesupažindino savo skaitytojų su Lietuvos nauja situacija, kaip "Laisvė."

Tadas Blinda moka gražiai, bešališkai ir objektyviškai dalykus nušviesti. Jo informacijos apie Lietuvą paimtos iš pilnai pasitikimų šaltinių.

Lietuvių Darbininkų Susivienijimo Centro Valdyba paskelbė vajų. Jos šūkis toks: **Iki ateinančio seimo LDS turi pasiekti visą dešimtį tūkstančių narių.**

Valdybos planai geri ir įvykdomi. Dideles dovanas gaus tie, kurie atsidavusiai įrašinės narius.

Dabar tik reikia žiūrėti, kad LDS narių masės įsitrauktų į vajaus darbą. Tik tada laimėjimas bus užtikrintas.

Ar žinot, kad kol kas Literatūros Draugija turi daugiau kuopų, kaip LDS? Ten proga jo kuopoms susiorganizuoti.

Reikia kreipti dėmėsio ir į "Laisvės" ir "Vilnies" skaitytojus. Mes turime keletą desėtkų miestų ir kaimų, kur dienraščiai turi po pluoštą skaitytojų, bet kur nesiranda LDS kuopos.

Tiems draugams auksinė proga dabar pasidarbuoti dėl LDS.

Visi grožisi ir didžiuojasi Marian Anderson. Jos balsu susižavėjo visa padorioji Amerika. Tiktai visai sugedę šovinistai jai neatiduoda jokio kredito.

Ne tik juodveidžiai, bet visa Amerika gali taipgi pasigrožėti ir pasidžiaugti Paul Robesonu. Tai kitas pirmos rūšies artistas-dainininkas.

Be to, Robeson yra pažangus žmogus. Jis koncertavo Sovietų Sąjungoje. Jis savo sūnų į mokslus leidžia Sovietų Sąjungoje.

Piktasis Ku Kluks Klanas vėl pradeda kelti galvą. Jis ir seimavoja ir atvirai terorą skelbia pietinių valstijų negrams.

Floridoj aną dieną šitie patamsio galybės agentai pasakė negrams: Eisite balsuoti, gausite virvę ant kaklo.

Ku Kluks Klanas yra demokratiškos Amerikos gėda. Pirma negu apleis Baltąjį Namą, Rooseveltas turėtų tą chuliganišką judėjimą amžinai sunaikinti.

Pavogė $100,000 Paveikslą iš Paryžiaus Muzėjaus

Paryžius. — Nežinia kas pavogė iš Louvre Muziejaus nedidelį paveikslą "L'Indifferent," kainuojamą $100,000 iki pusės miliono dolerių. Šis paveikslas pieštas garsaus flamandų-francūzų menininko Ant. Watteau 18-me šimtmetyje.

Amerika Yra Taiki, Bet Ne Silpna, Sako Prezid. Rooseveltas

Kalbėdamas Naujiem Oficieriam, Baigusiem West Point Akademiją, Prezidentas Priminė Apsigynimo Reikalą

West Point, N. Y. — Prezidentas Rooseveltas čia kalbėjo šimtams baigusių Karo Akademiją studentų, kurie po kelių savaičių taps šios šalies armijos oficieriais. Jis sakė, jog Amerika trokšta taikos, bet "tegul niekas nepadaro klaidos, būk šis taikos troškimas reiškiąs Amerikos silpnumą."

Savo kalboj prezidentas prisiminė ir apie Anglijos karaliaus ir karalienės apsilankymą Jungtinėse Valstijose, kaip ženklą geros valios ir draugiškumo tarp dviejų didžiųjų demokratinių šalių.

Prez. Rooseveltas pabrėžė reikalą tinkamo apsigynimo (akivaizdoje užpuolimo pavojų iš fašistinių kraštų pusės). Jis nurodė būsimiem oficieriam, kad jie turės prisitaikyt prie naujos karinės technikos — motorizuotų armijų, orlaivių kovų ir kt.

Kartu prezidentas kreipė dėmesį į tai, jog "karinė galybė bet kurios šalies nėra didesnė, negu jos vidujinė ūkiškoji (ekonominė) ir dvasinė vienybė; todėl rūpinantis šalies gynimu, valdžia turi rūpintis ir bendrais piliečių gyvenimo reikalais lygiai, kaip ir ginkluotomis jėgomis karo lauke."

TRYS SLOVAKIJOS ORLAIVIAI PERSKRIDO Į LENKIJĄ

Deblin, Lenkija. — Trys dideli Slovakijos bombanešiai-orlaiviai, kiekvienas su dviem lakūnais, su kulkasvaidžiais ir bombomis, perlėkė iš Slovakijos į Lenkiją. Lakūnai pervedė tuos orlaivius Lenkijos valdžiai.

Jie girdėjo, kad Vokietija greitu laiku panaikins Slovakijos pusiau-savivaldybę ir visai prijungs ją prie Vokietijos. Lakūnai sakė, geriau tegul šie orlaiviai tenka Lenkijai, o ne Vokietijai.

Slovakija pirmiau buvo dalis Čechoslovakijos respublikos.

Brussels, Belgija. — Holandija priima 200 žydų pabėgėlių iš Vokietijos nuo laivo "St. Louis," o Belgija 250.

100,000 Žmonių Laidotuvėse Žuvusio Garsaus Meksikos Lakūno

Mexico City. — Laidotuvėse garsiausio Meksikos lakūno Juano Serabijos dalyvavo 100,000 minia. Jo kūnas buvo atgabentas iš Washingtono didžiausiu Amerikos kariniu lėktuvu.

Juan Serabia žuvo, kuomet jo lėktuvas, bekildamas nuo aikštės Washingtone, nukrito į Potomac upę, sugedus lėktuvo motorui.

Meksikos fašistai mėgino laike Serabijos laidotuvių vėl sukelt žmones prieš Jungtines Valstijas. Jie rėkė, būk amerikonai tyčia pagadinę Serabijos lėktuvą. Kai kurie naziški fašistai laidė akmenimis į Amerikos orlaivį, kuris pargabeno Serabijos kūną. 25 fašistai už tai buvo areštuoti.

Meksikos orlaivininkų organizacija suruošė labai draugiškas priimtuves lakūnams to Amerikos orlaivio.

Tūkstančiai Slovakijos Kareivių Perbėgo į Lenkiją

Varšava, birž. 13. — Keturi tūkstančiai Slovakijos kareivių su ginklais perbėgo į Lenkiją. Prašo, kad Lenkija priimtų juos į savo karinę tarnybą prieš Vokietiją.

Vokietijos naziai paskleidė girdus, būk trys lenkai išromiję vieną vokietį. Tuo hitlerininkai kursto karinę vokiečių dvasią prieš Lenkiją.

Didvyriška Čechė Prisiėmė Kalčią už Nazio Nužudymą

Praga, birž. 13. — Jauna čechė slaugė Anna Kopecka bus teisiama kaip melaginga liūdytoja. Kada naziai pradėjo ablavas prieš čechus kaip tariamus žmogžudžius vokiečio policininko Wm. Kniesto, Kopecka pasisakė, kad tai jinai "nušovus" tą policininką. Bet hitlerininkai, kvosdami A. Kopecką, atrado, kad jinai nieko bendro neturėjo su ta žmogžudyste. Ji, prisiimdama kalčią, stengėsi tik gelbėt savo tautiečius nuo nazių teroro. Už tai dabar ši didvyriška čechė mergaitė bus nazių teisiama kaip melaginga liūdytoja.

ORAS

ORAS

Šilta ir būsią lietaus.

Du plieno pramonės unijistų veikėjai padeda vainiką ant kapo tų dešimties darbininkų, kuriuos Chicagos policija nužudė prieš du metu, gegužės 30 dieną.

Apdraudos Kompanijos Išliežė $1,400,000,000 iš Žmonių Vargo

Washington. — Per paskutinius 20 metų, didžiosios apdraudos (insurance) kompanijos išsuko iš vargingų žmonių apie 1,400 milionų dolerių, daugiausia krizio laikais po 1929 metų, kaip kad parodė profesorius D. H. Davenport, liūdydamas valdiškai Šėrų ir Biržų Komisijai.

Jis kreipė atydą ypač į tą faktą, jog apdraudos kompanijos siunčia savo agentus atkakliai įkalbinėt darbo žmonėms apsidraust, kuomet jos žino, kad tie žmonės po kiek laiko jau negalės įnešt reikalaujamų mokesčių už apdraudą. Agentai pasakoja žmonėms, kad jeigu jūs kada negalėsite toliau mokėt kompanijai, tai jinai sugrąžins jums įmokėtus pinigus. Daugelis tų darbo žmonių gi moka vienus, dvejus iki penkerių metų, ir pamato, kad toliau jau nebegali išsimokėt. Bet ar kompanijos tada sugrąžina jiems visus jų įmokėtus pinigus? Ne. Jos sugrąžina tiktai dalį tų įmokėjimų. Tokiu būdu apdraudos kompanijos per 20 metų ir susikuopė sau apie pusantro biliono dolerių ekstra pelno iš žmonių vargo ir nelaimių.

Nunuodyti Du Japonai Valdininkai Chinijoje

Nanking. — Mirė du Japonijos konsulato nariai Nankinge nuo nuodų, įpiltų į vyną. Kiti 18 japonų ir parsidavėlių chinų valdininkų, apsinuodiję tuom vynu, pavojingai serga.

Užnuodyto vyno jie gavo laike bankieto, kuris buvo surengtas generaliame Japonijos konsulate.

Pabėgo du chinai virėjai, kurie penkerius metus dirbo tame Japonų konsulate.

Amerikos Ministeris Ickes Sako: Mes-Visi Lygūs Amerikonai

New York. — Jungtinių Valstijų vidaus reikalų ministeris Harold L. Ickes kalbėjo Pasaulinėje Parodoje trims tūkstančiams ir penkiems šimtams suaugusių žmonių, daugiausiai ateivių, kurie baigė anglų kalbos ir pilietybės klases New Yorke. Jis sakė, kad **"labui mūsų bendros šalies ir mūsų demokratijos mes visi iki vienam turime gerbt visų kitų tautą, religiją, spalvą ir kultūrą.**

"Mes esame šalis daugelio kultūrų ir daugelio tautybių, ir kiekviena jų, skandinavai ir italai, vokiečiai ir žydai, anglai ir slavai, negrai ir indijonai, pilnai prisidėjo savo smegenimis ir raumenimis prie Amerikos civilizacijos išbudavojimo... Mes niekada neturime leist bet kam skleist nuodingus ir beprotiškus sapaliojimus apie 'aukštesnės' ir 'žemesnės' rūšies amerikonus. Mes esame visi amerikonai, nariai tos pačios respublikos, draugai darbininkai toj pačioj visuomenėj."

Pats ministeris Ickes yra indijonų kilmės.

Japonijos Karo Laivai Esą Geresni už Amerikos

Tokio. — Komandierius Iwasaki, Japonijos karo laivų inžinierius, sako, kad Jungtinių Valstijų laivynas "toli atsilikęs nuo Vokietijos karo laivyno," o Japonijos karo laivai tai esą "geriausi pasaulyje." Bet Amerikos kariniai lėktuvai yra visai geri, kaip pripažįsta Iwasaki.

Shanghai. —Susekta suokalbis nužudyt Anglijos ambasadorių Chinijai Sir A. C. Kerrą. Kai kas mano, kad tai japonai įkvėpė tą pasimojimą ant jo gyvybės; kiti įtaria chinus.

Anglų Valdžia Norinti "Naujo Munichо," Sako Darbiečiai

Anglija Neva Gintų Baltijos Kraštus, Bet Tik po Specialių Pasitarimų; Reikalauja Neminėt Tų Kraštų Vardų

London. — Hugh Dalton ir kiti darbiečiai atstovai Anglijos seime kaltino valdžią, kad jinai tyčia trukdo ir tramdo Anglijos-Francijos susitarimą su Sovietais dėlei bendro šių trijų šalių apsigynimo. Jie sako, kad Anglijos ministeris pirmininkas Chamberlainas nori "išsiraityt" iš derybų su Sovietais, užvest derybas su Hitleriu ir šiame "antrame Muniche" duot Vokietijai naujų nusileidimų ir leist naziams plėšt kitas silpnesnes šalis.

Pažangesnieji nariai seimo "aukštojo" (lordų) rūmo taip pat kaltino valdžią, kad jinai traukia į "antrą Munichą."

Ministeris pirmininkas Chamberlain pareiškė seime, kad jis daugiau neišiąs Municho keliais, bet sako, kad Anglija sutiktų eit į konferenciją su Vokietija ir "kitomis" šalimis, idant "teisingai' išspręst ginčijamus klausimus, jeigu tik tos šalys parodytų gerą valią.

Užsieninis Anglijos ministeris Halifax, kalbėdamas lordų rūme, tvirtino, kad Anglų valdžia "tikrai norinti" padaryt bendro apsigynimo sutartį su Sovietais; sykiu jis pagrūmojo, kad jeigu kas užpultų Angliją, tai jinai atsakytų jėga į jėgą.

Valdžios pasiųstas, išskrido į Maskvą Wm. Strang derėtis su Sovietais apie apsigynimo sutartį. Strang laikomas žinovu užsieninių reikalų.

Anglų vyriausybė vis stengiasi išsisukt, kad nereikėtų užtikrint bendrą gynimą Latvijos, Estijos ir Finijos (suprantama, ir Lietuvos), kaip kad reikalauja Sovietai.

Naujas Šlubas Anglijos Pasiūlymas

Pagal paskutinius pranešimus, Anglija jau (gal) sutiktų prižadėt gint tuos Baltijos kraštus, ale tik neturėtų būt sutartyje minimas nė vieno jų vardas. O jeigu naziai įsibriautų į kurią nors Baltijos šalį, tai, girdi, diplomatai Anglijos, Francijos ir Sovietų pirma turėtų aptart bendro veikimo planus, o tik tada išvien veikt prieš įsiveržusius ten nazius.

DANZIGO NAZIAI KARTOTINAI MUŠĖ LENKŲ VALDININKĄ

Varšava. — Kada Lenkų muitinės valdininkas Vlad. Lipinskis perėjo per sieną į Danzigo kraštą, naziai pagrobė jį, įsimetė jį į automobilį, sumušė, davežė iki Heubude priemiesčio, vėl sumušė ir išmetė į griovį.

Naziai pasakoja, būk Lipinskis sakęs, kad jis esąs Vokietijos oficierius, bet jie palaikė jį Lenkijos šnipu ir pasielgė kaip su tokiu.

Naziai buvo sukėlę lermą, kad Lenkų rubežiaus sargybiniai nušovę "vokietį" E. Lubecki beeinant jam slapta per sieną. Bet dabar patys naziai tyrinėja, ar jis buvo "vokietis" ar lenkas.

Valdiški Vokietijos laikraščiai grūmoja, kad naziai apsidirbsią su Lenkija. Sako, jog jinai "einanti pavojingu keliu."

Chinai Sako, Kad Jie Atkariavę Šimtus Miestų nuo Japonų

Chungking, Chinija.—Karo ministeris generolas Ho Ying-chin pranešė, jog šį pavasarį balandžio ir gegužės mėnesiais chinai atkariavę nuo japonų šimtus miestų ir miestelių; suardę 200 mylių japonų vieškelių ir geležinkelių; nukirtę žemyn 36 japonų lėktuvus, ir 165-se kautynėse per tuos du mėnesius užmušė 105,077 japonų karių.

Japonų Nuostoliai

Generolas Ho raportavo, jog nuo japonų karo pradžios iki šiol chinai nukovė bei sužeidė jau 864,000 japonų. Jis sako, kad japonų jėgos baigia išsisemt, o chinų armijà "didėja, vis sekmingiau veikia" ir gauna daugiau ginklų ir amunicijos.

Naziai Nužudė Daugį Čechoslovakų, pagal savo karo teismų nuosprendžius, bet jie viešai neskelbia tų žudynių, kaip pranešė amerikiniai korespondentai iš buvusios Čechoslovakijos.

Japonų Orlaiviai Nužudė bei Sužeidė Šimtus Chinų

Chungking, Chinija.—27 japonų lėktuvai bombardavo tirščiausiai gyvenamas šio miesto dalis ir užmušė bei sužeidė apie 500 žmonių.

LAISVĖ

LITHUANIAN DAILY, PUBLISHED BY

The Laisve, Inc.

every day, except Sunday

427 LORIMER STREET, BROOKLYN, NEW YORK

Tel. Stagg 2-3878

President - - - - - Jos. Kairys
Vice-President - - - K. Petrik
Secretary-Treasurer - J. Gasiunas
Editor - - - - - - Roy Mizara

SUBSCRIPTION RATES:

United States, per year	$5.50
Brooklyn, N. Y., per year	$6.00
Foreign countries, per year	$6.50
Canada and Brazil, per year	$5.50
United States, six months	$3.00
Brooklyn, N. Y., six months	$3.25
Foreign countries, six months	$4.00
Canada and Brazil, six months	$3.00

Entered as second class matter March 11, 1924, at the Post Office at Brooklyn, N. Y., under the Act of March 3, 1879.

Katalikų Komitetas Anti-Semitizmui Mušti

Andai "Laisvėje" buvo minėta, kad New Yorke susiorganizavo katalikų komitetas anti-semitizmui mušti. Dabar galime apie jį paduoti platesnių žinių. Komiteto sekretorium yra dr. Emmanuel Chapman, jo raštinė **55 W. 42-nd St., New York City.**

Komitetą sudaro įvairių profesijų žmonės: rašytojai, visuomenininkai, artistai, ir dvasiškiai.

Komitetas išleido pareiškimą, kuriame sako, jog anti-semitizmas—šiandien yra labai aktualus Amerikoj klausimas. Į anti-semitų eiles įeina ir katalikų, kurie prisideda prie skleidimo neapykantos žydų tautai. Nors neįvardija, tačiau komitetas, be abejo, turi galvoj ir tą faktą, kad šiandien vyriausiu anti-semitu yra kun. Coughlinas.

Komitetą organizavo: Phillip Burnham, Dorothy Day ir William C. Callahan, redaktoriai; taipgi profesoriai Harry McNeill, Robert Pollock, Charles Donahue ir Emmanuel Chapman.

Komitetan įeina visa eilė darbo unijų vadų ir šiaip plačiai žinomų visuomenininkų ir veikėjų, o taipgi ir kunigų.

Greitu laikú šis komitetas išleis brošiūrą arba vienkartinį laikraštį, atremiantį anti-semitų puolimus ant žydų tautos.

Tenka tik pasveikinti tuos katalikus, kurie sudarė šį komitetą. Anti-semitizmas — fašizmo ramstis. Jeigu norime palaikyti Amerikoje demokratiją, tai, aišku, privalome kovoti prieš anti-semitizmą. Demokratijoj visos tautos ir visos rasės yra lygios ir tokiomis privalo būti.

Čechoslovakai Kovoja

Hitleris ir visa jo fašistinė govėda manė, kad jie, užimdami Čechoslovakiją, ją nuginkluodami ir pavergdami užbaigė to kraštos žmonių pasipriešinimą. Bet taip nėra. Apie dešimts milionų pavergtų žmonių, kurie savo sieloj, kūnu ir dvasia neapkenčia fašistų, sudaro didelę jėgą. Čechoslovakai tik laukia progos; kada Vokietijos fašistai įsivels į kokį nors nesmagumą, tada jie pradės kovą už savo pasiliuosavimą, už atgavimą tautinės laisvės.

Jau ir dabar matosi čechoslovakų žymus naziams pasipriešinimas. Prasidėjo žymus sabotažas fabrikuose, ypatingai, kurie dirba karo reikalams. Skodos fabrike daug kulkasvaidžių ir kanuolių išeina sugadintų. Sakoma, ūkininkai daro viską, kad naziai mažiau gautų duonos. Šimtai ir tūkstančiai buvusių čechoslovakų oficierių ir kareivių slaptai pereina sienas ir užsienyj sudaro legionus, ginkluojasi ir tik laukia progos, kada jie galės stoti į kovą už savo tėvynės išvadavimą.

Balandžio 28 dieną Pilseno mieste, buvo mesta rūkšties (acid) bonka ant 30 vokiečių kareivių. Naziai areštavo 125 žmones. Savaitė laiko atgal, netoli Pragos, Kladno mieste atrastas negyvas vokiečių policijos komandierius Wilhelm Kniest, nušautas ant mokyklos laiptų, kur nazių policija įsitaisė policijos centrą. Į tai atsakydamas nazių diktatorius baronas Neurath Čechoslovakijoj uždraudė bent kokius viešus susirinkimus, uždarė Kladno mieste mokyklas, teatrus ir judžius, bijodamas žmonių masinio išstojimo. Greta to jis uždraudė gyvennamių langus atidaryti tarpe 8 valandos vakaro ir 5 ryto grūmodamas, kad jei kas atidarys langus, tai nazių policija šaudys į tokius namus. Nuginklavo čechų policiją, uždėjo ant miesto $20,000 piniginę pabaudą ir areštavo virš 1,000 žmonių!

Bet ar tai sulaikys žmonių pasipriešinimą ir kovas? Ne! Čechoslovakai per 20 metų turėjo savo tautinę laisvę ir jie už ją kovos, o kada ateis jų laukiamoji valanda, tai naziai iš Čechijos taip bėgs, kaip 1918 metais kaizerininkai bėgo iš Ukrainos.

130,000 Tonų Sprogstamos Medžiagos!

Iš Romos, Italijos, korespondentas Herbert L. Matthews praneša, jog fašistinė spauda, aprašydama, kaip Italijos fšistai vedė karą ore prieš Ispanijos liaudį rašo, kad jie naudojo ištisus pulkus įvairiausių karo lėktuvų.

Tiesa, Italijos fašistai nepaduoda skaičiaus, kiek ištikro lėktuvų jie naudojo prieš Ispanijos žmones. Veikiausiai tą daro todėl, kad jie Ispanijoj daug neteko orlaivių. Patys fašistai savo nuostolius mažina, kaip įmanydami. Jie sako, kad Italijos karo lėktuvai numušė 903 liaudiečių lėktuvus, o italai būk netekę tik 86 karo lėktuvų. Žinoma, tai yra melas, daromas tam, kad sumažinti fašistų karinius nuostolius.

Fašistai sako, kad prieš Ispaniją veikė **aštuoni** jų karo lėktuvų pulkai arba grupės, kurių trys buvo įsitaisę bazes ant Belearico salų, o penkios Ispanijoj. Jie sako, kad dalyvavę italų karo lėktuvai: "Savoia-Marchetti," "S-81" ir "S-79" dideli bombonešiai, triomotoriniai; "Fiat-BR-20," du-motoriniai bombonešiai; "Fiat-CR-32," greiti mūšio lėktuvai; "Brieda-65," "Fiat G-50," "Romea-37" ir "Fiat CR-32" mūšio lėktuvai. Bet korespondentas Matthews, kuris karo laiku buvo Ispanijoj, sako, kad fašistai nemini savo lėktuvų, didelių trimotorinių bombonešių "Caproni," įvairiausių rūšių, įskaitant net "Caproni-CA-135," kurie yra naujausi, kurių buvo daug Ispanijoj. Korespondentas mano, kad fašistai jų nemini todėl, kad tie lėktuvai tiesiai iš Italijos atlėkdavo, ir bombarduodavo Ispanijos miestus ir žudydavo žmones .

Fašistų spauda sako, kad Mussolinis buvo pasiuntęs Ispanijon net 6,011 savo lakūnų. Neskaitant jų veiklos karo fronte, (bombardavimą apkasų ir mūšių su liaudiečių lėktuvais), tie fašistų lakūnai atliko 5,318 bombardavimo žygių; o reikia žinoti, kad kiekviename žygyje dalyvavo nuo trijų iki kelių desėtkų, o kartais ir šimtų lėktuvų. Fašistai sako, kad jų lėktuvai nuskandino arba sugadino 224 Ispanijos liaudiečių arbà kitų šalių laivus, kurie vežė reikmenis Ispanijon arba plaukė iš jos prieplaukų.

Fašistai sako, ka dlaike tų bombardavimų, vien Italijos bombonešiai numetė ant Ispanijos žmonių, namų ir laivų net 130,000 tonų sprogstančios medžiagos ir paleido virš bilioną kulkų iš savo kulkasvaidžių.

Taip rašo dabar pati fašistų spauda, iškeldama baisų savo budelišką darbą prieš Ispanijos liaudį.

Generolas Franco pasiuntė Mussoliniui padėkavonę, o Mussolinis atsakė jam, sveikindamas tą Ispanijos žmonių budelį su pergale. Tuo kartu iš Cadiz Ispanijos prieplaukos, Associated Press agentūra praneša, kad italų laivu "Duilio" išplaukė į Italiją 360 lakūnų ir 800 kareivių, kurie kariavo prieš Ispanijos žmones. Į prieplauką dar pribuvo 3,000 italų kareivių, kurie greitai grįš į Italiją, nes dabar jau patsai generolas Franco su savo fašistinėmis gaujomis ir be Mussolinio pagelbos gali žudyti nekaltus žmones šimtais.

Šitokius dalykus fašistiniai kraštai dabar prisipažįsta. O reikia atsiminti, seniau jie skelbė pasauliui, būk Ispanijos fašistų jie neremią! Tuos melus kartodavo ir lietuviška spauda, pritarianti Franco'ui.

Ten, Kur Prezidentas Gyvena

Baltuosius Rūmus daug kas yra tik paveiksle matęs. Bet jei kas kada nors nuvažiuoja į Washingtoną, gali juos pamatyti iš arti. Ne tik pamatyti, bet ir pasivaikščioti juose, pažiūrėti kur ir kaip mūsų šalies prezidentas gyvena. Įeiti į Baltuosius Rūmus niekam nedraudžiama, mūsų prezi-

Prezidentas Rooseveltas

dentas nėra despotas, tad penkios eilės kareivių arba policmanų jo namų nesaugo. Kai mes su draugu ėjom vidun, niekas mūsų nesustabdė ir nepaklausė iš kur mes ir kas mes. Prezidento namus k a s dien aplanko tūkstančiai žmonių, aplankėm ir mudu su draugu.

Baltieji Rūmai stovi labai dideliame ir gražiame sode. Priešakinės to sodo ir rūmų durys uždarytos, šiokiomis dienomis pro jas niekas nevaikšto. Ten ir sargybos nėra. Publika į rūmus įeina iš rytų pusės, o prezidentūros tarnautojai ir žmonės, atėję su reikalais, įleidžiami pro užpakalines duris, prie kurių stovi policmanas, tvarkdarys. Rūmų užpakaly taip pat yra didelis parkas, jame leidžiama visiems vaikščioti ir ilsėtis. Net vaikai atbėga iš gatvės į prezidento namų sieną boles mėtyti. Policmanas, matyt, bijodamas, kad jie savo bole nepataikytų į langų stiklus, paprašo juos į sieną bolės nemėtyti. Bet ant prezidentūros laiptų susėdus ilsėtis nei vaikams, nei suaugusiems nėra draudžiama. Kas nori prie Baltųjų Rūmų nusifotografuoti, gali fotografuotis drauge su linksmai besišypsančiu policmanu, nes jis niekad neatsisako papozuot.

Su dideliu būriu žmonių mes įėjome prezidentūros vidun. Ten sėdįs tarnautojas tamsiaodietis paprašė mane kamerą palikti pas ji, nesinešti vidun.

—Ar ten fotografuot negalima?

—Ne.

S u p r a n t a m a s daiktas. Tarp lankytojų gali būti visokių žmonių. Rūmų vidaus fotografijos gali būti reikalingos kitą kartą šnipam, nes ten yra daug labai brangių ir svarbių dalykų. Kamerą mes palikome, gavę metalinį numerį. Žiūrim, koridoriaus sienose kabo buvusių prezidentų žmonų portretai. Čia yra ir Washingtonienė ir Lincolnienė ir kitos.

Toliau paėjėję radom prezidentų biblioteką. O kiek ten knygų, knygų! Deja, jų negalima imti ir vartyti, nes nuo vartymo jos jau seniai būtų sudilusios. Antrame aukšte mes matėm salę, kur prezidento svečiai šokdavo. Joje žiba veidrodžiai ir auksas. O kedės kokios gražios! Mes tyčiomis abu su draugu susėdom į jas pasilsėti; sakom:

—Jei čia sėdi ministeriai ir generolai, galim ir mes pasėdėti.

Ten sėdėt niekam nedraudžiama. Po tą salę galima vaikščiot, dairytis, į veidrodžius pasižiūrėti, kaip atrodai. Tik reikia saugotis ant grindų neparpulti, nes jos labai slidžios ir blizga kaip nušlifuotas varis. Ten stovi ir partafijonas, prie kurio muzikos puošnios poros sukdavosi. Šitą salę apžiūrėję vėl lipom apačion kitų kambarių pamatyti. Visur daugybė gražių paveikslų, skulptūrų, brangių ir gražių daiktų. Vienam kambaryj radom sudėtas visas prezidentų dovanas, kurias jie iš savo piliečių ir svetimų valstijų yra gavę. Vėliausia dovana—prezidentui R o o s e v e l t u i padovanotas pasaulinės parodos ženklas: trikampė piramidė su rutuliu. Viskas išlieta iš nerūdyjančio plieno. Šią dovaną prisiuntė parodos korporacija. Prie kiekvienos dovanos yra parašyta, kas ir kam ją prisiuntė.

Kai mes dar toliau norėjom eiti, radom koridorių uždengtą marška. Vadinas, toliau eiti nebegalima, ten prezidentas Rooseveltas gyvena ir dirba. Lankytojai landžiodami po jo gyvenamus kambarius jam trukdytų. Bet vis dėl to ant tos marškos yra parašyta, kad ir toliau įeiti galima, tik reikia paduoti tarnautojui savo vizitinę kortelę. Mudu su draugu toliau nebėjom, nes jau turėjom važiuot namo. Jeigu jūs kada nors būsite Washingtone, būtinai pamatykite prezidento rūmus. Mudu su draugu juos matėm ir esam labai patenkinti, nesigailėsite ir jūs.

"L." Rep.

Republikonų Vadas Landon Persergėjęs, kad Nepavyks Atžagareiviams

Boston, Mass., birž. 12.—Buvęs republikonų partijos kandidatas į prezidentus paskutiniuose rinkimuose, Alf. M. Landon persergėjo savo partiją, kad jinai neskirtų kandidatu į prezidentus kokį atžagareivį. Sako, atžagareivis mėgintų panaikint Naujosios Dalybos-Roosevelto įvestus pagerinimus-reformas, bet piliečiai tada sukiltų prieš republikonų partiją.

Landon atranda, kad galima būtų tik "pataisyt" Darbo Santikių Įstatymą ir Algų-Valandų įstatymą, išleistus prie Naujosios Dalybos, bet jei republikonas prezidentas mėgintų panaikint tuos įstatymus, tai, pasak Landono, blogai išeitų pačiai republikonų partijai.

AUKŠTAS BROOKLYNO STUDENTŲ INTELIGENTINGUMAS

Brooklyn, N. Y. — Psichologiniai studentų kvotimai inteligentingumo parodė, jog Brooklyno Kolegija tuom atžvilgiu viršija 300 kitų kolegijų visoje šalyje.

DARBININKŲ SVEIKATA

DR. J. J. KAŠKIAUČIUS
530 Summer Ave. Newark, N. J.
Tel.: Humboldt 2—7964

DANTIS IŠTRAUKĖ—APSILPO. ŠALTIS

Drauge gydytojau, dar vieną dalyką prašau atsakyti per "Laisvę." Mano draugas yra jau 54 metų. Jis buvo labai stiprus vyras, visada sveikas ir turi gerą boilerį. Bet jam jau kokie 6 metai kaip pradėjo pūliuoti dantų smagenos. Per tą laiką jis jau greičiau ir šaltį pagaudavo, taip pat ir tas jo boileris nebetaip jam tarnavo. Ir dabar jau kokie metai, kaip jo dantys pradėjo klibėti, visi pasidarė liuosi. Tai jau virš dviejų mėnesių, kaip jam visus dantis ištraukė. Buvo labai dideli ir sunku buvo išimti. Tad labai daug kraujo nubėgo. Pirmutinius traukė 8, tai kraujas bėgo savaitę laiko, o jau paskutinius kai traukė, tai jau mažiau kraujo tebėgo. Bet dabar jis jaučiasi labai slabnas, nedrūtas. Kaip tik kur ranką pakelia prie kokio darbo, tai visą prakaitas ir apmuša — ir pasidaro silpnas. Ką tai reiškia tas prakaito apmušimas? O taip jis valgo gerai, miega ir niekur jam neskauda.

Kitas dalykas: mūsų dukrelė turi vieną bėdą. Kaip tik pagauna mažą šaltį, jai visada ištinsta guzeliai pažandėse, apie ausis, biskį žemiau ausų. Jau kiek metų ir vis gauna tą guzelių patinimą. Kas jai reikėtų daryti? Iš kalno labai ačiu.

ATSAKYMAS

Ką reiškia tokis Jūsų draugo prakaitavimas? Tą, kad jis labai apsilpo. Nevien kad jam labai daug kraujo ištekėjo (o kraujas — ne vanduo), bet visų dantų ištraukimas pat savaime yra didelis nervams smūgis. Didelė operacija.

Kraujo pasidarė per mažai — staigi pasidarė jam **anemija — m a ž a kraujingumas.** Kai silpnas kraujas, jis negali gerai maitinti viso organizmo. Žmogus pasidaro lyg pritroškęs, oro jam trūksta. Nors ir giliai kvėpuotum, pakankamai **deguonies** negali įtraukti.

Mat, deguonis jungiasi su raudonųjų kraujo skritulėlių medžiaga—**hemoglobinu.** Kai tų raudonųjų skritulėlių esti pakankamai kraujo skysty, tai jie pakankamai išnešioja ir deguonies po kūno audinius, gaivina juos. Kai mažiau skritulėlių, mažiau ir deguonies audiniams. Nuo to visi jie eina silpnyn.

Reikia Jūsų draugui atgaivinti kraujas. Dažniau tegul jis valgo kiaušinio trynius, kepenis, juodą duoną ir šiaip javinių grūdų maistą. Taipgi žalių daržovių ir vaisių.

Džiovintos bravoro mielės **—Brewers yeast powder** bus jam labai gerai. Tegul ima po valgomąjį šaukštą, įmaišytą piene ar vandeny, tris kartus kas dieną.

Jūsų dukrelei, tur būt, yra kokia įsisenėjusi gerklės sloga. Gal kartais ir tonsiliai apkrėsti, patinę. Nuo to dažnai patinsta pažandžių guzeliai. Tegul ji dažniau būna **ant saulės,** nuoga arba bent pusnuogė. Tegul ji daugiau vartoja grietinės, sviesto, vaisių, daržovių, jūros žuvų. Gerai jai būtų ir **žuvų aliejus** arba atatinkamos kapsulės. Gerklei ir tonsiliams tinka **iodo ir glicerinos** mišinys, lygiom dalim. Padažę medvilnės ant šakaliuko, tepterėkite jai abu tonsiliu, kartą kas dieną, per keletą savaičių.

40 Nazių Išrinkta į Vengrijos Seimą

Budapest, Vengrija, birž. 12. — Naziškose uniformose suėjo į seimą naujai išrinkti 40 Vengrijos fašistų. Kitų partijų atstovų seime yra 202. Naziai užprotestavo, kad seimo atsidarymą fotografuoja žydas.

VOKIETIJOS PROTESTONAI NEPASIDUODA HITLERIZMUI

Berlin.—Protestonų bažnyčios valdyba išleido atsišaukimą į visus savo tikybos narius nesiduot, kad naziai prijungtų sau šią religiją kaip hitlerizmo įstaigą.

Klausimai ir Atsakymai

KLAUSIMAS

Gerbiama Redakcija: Malonėkite per laikraštį paaiškinti šiuos klausimus. Ne sykį man teko ginčytis su svetimtaučiais arba savaisiais apie generolę Moseley. Kaip tamstos žinote, ką jis mano ir nori padaryti dėl žydų ir komunistų?

Man teko ginčytis apie komunizmą ir taip toliau. Fašistai rėkia, kad komunizmą padarė žydai. Taigi, ir klausiu, kada ir kokioje valstybėje prasidėjo komuna, kokiais metais ir kokios tautos žmogus pirmas išrado komunizmą? Taipgi daugelis ginčija, kad Stalinas, Litvinovas ir Molotovas esą žydų tautos žmonės, o tik išmainę savo pavardes.

Malonėkite paaiškinti apie viską, kad mes galėtumėm prieš tuos fašistus atsiremti ir atmušti jų užmetimus.

Nerašykite mano viso vardo ir adreso, o tik pirmutines raides. **M. B.**

ATSAKYMAS

Generolas Moseley yra pilno kraujo fašistas, garbintojas Hitlerio ir nazių įvestos diktatūros Vokietijoje. Jis atvirai sako, kad tokia pat fašistinė sistema turėtų būt įvesta ir Amerikoje. O žinote, ką davė Vokietijoj naziai ne tik žydams ir komunistams, bet visiems laisvę ir pažangą mylintiems žmonėms.

Apie komunizmą viską išaiškinti čionai nėra vietos. Čia tiek tik galime pasakyti: Komunistinis judėjimas prasidėjo apie vidurį pereito šimtmečio su paskelbimu "Komunistų Manifesto." "K. M." buvo paskelbtas 1848 metais. Jį parašė bendromis spėkomis Marksas ir Engelsas. Marksas buvo žydų tautybės žmogus, o Engelsas vokiečių.

Kas liečia "komuną," tai veikiausia jūs turite mintyje garsiąją Paryžiaus Komuną, kuri buvo sukurta 1871 metais Francijoje, Paryžiuje. Tai buvo darbininkų valdžia, kuri tačiau gyvavo visai trumpai. Buržuazija ją nuvertė ir paryžiečius darbininkus paskandino kraujuose.

Stalinas yra gruzinų tautybės, Molotovas rusų, Litvinovas žydų.

KĄ REIŠKIA VEDYBOS?

Katalikai vedybas vadina šventu sakramentu. Kitų religingų žmonių jos irgi vadinama Dievo aktu. Valstybės pripažįsta vedybinį gyvenimą viena iš būtiniausių formų šeimai ir tautos gerbūviui palaikyt.

Tačiau pasižiūrėjus į Naujosios Dalybos priešų riksmą už pravarymą iš darbų ištekėjusių moterų, išrodo, kad tūli Amerikos ponai ir jų pakalikai norėtų vedybas padaryt kriminalybe. Jeigu ne, tai kam, už ką milionai ištekėjusių moterų ir būsimų nuotakų norima baust išmetimu iš darbo, pastumėjimu į bado nasrus?

Priežastys metimui moterų iš darbo, kaip aiškinasi toriai, esą noras prašalint nedarbą. Kaip atsimename, Hitleris irgi sakė išmetimu moterų iš darbų sugrąžinsiąs gerovę, tačiau ji net ir iš už kampo pabėgo, tad iš praktikos žinome, kad ir Amerikos torių šis "išradimas" yra eilinė apgaulė tiems, kurie gana vėpli jai tikėti.

Tie ponai šaukia, kad moterims nereikią darbo. Bet Darbo Departmento Moterų Biuro surinktos statistikos rodo, kad vienas trečdalis šeimų J. V. gyveno iš $471 įplaukų 1935-36 metais. Kitas trečdalis gyveno iš $790. Tai tų šeimų išmitimui pagelbėjo moterų darbas.

Pagaliau, jei vyras ir uždirba gana, tai dar nereiškia, kad moteris turėtų būti pravaryta iš darbo dėl ištekėjimo. Moters laisvė ir lygybė visame gyvenime priklauso nuo ekonominės lygybės. Tą geriausiai suprato Sovietų Sąjungos vadai ir dėlto lygią teisę darbui ir lygų užmokestį už lygų darbą moterims įrašė Sovietų konstitucijon. Amerikos moterys taipgi mokėsime gint savo teises dirbt ir gyvent.

A.

ŽINIOS APIE MOTERŲ SEIMĄ IR PARODĄ

Seimas artėja, o kartu ir moterų juomi susidomėjimas didėja. Moterys, kurios yra daugiau susirišusios su visuomeniniu judėjimu, rūpinasi, idant neliktų nei vienos moterų draugijos nepakviestos dalyvauti seime. Jos taip pat rūpinasi ir pinigų seimo reikalams sukėlimu. Čion paduosiu keleto laiškų ištraukas:

"Drauge, kodėl man prisiuntėt tik porą pakvietimų į seimą, kuomet mūs apylinkėje yra gan daug moterų draugijų, kurios taip pat įdomaujasi seimu. Prisiųskit dar bent dešimtį."

H. Tamošauskienė, Roxbury, Mass.

Draugė A. Sliekienė iš Pittsburgo rašo:

"Rūpestingai tarėmėsi apie būsimąjį moterų seimą. Kokią reprezentaciją turėsime, dar peranksti pasakyt. Dėsiu pastangas, kad ir pati dalyvaučiau, jog tai bus, rodosi, pirmas tokis įvykis Amerikos lietuvių išeivijoje."

Draugė Žemaitienė iš Waterburio rūpinasi, kad jų apylinkėje neliktų niekas pamiršta, jinai jau net du kart prisiuntė po pluoštą draugijų antrašų. Greitai žada ir pinigų prisiųsti.

Iš Philadelphijos draugės mano gerą reprezentaciją seime turėti. Rūpinasi ir daugelis kitų draugių seimo reikalais, apie jas kitu kart kalbėsim.

Apie rankdarbius parodai ateina labai gražūs atbalsiai; draugė iš Maspeth, L. I., štai ką sako:

"Mačiau 'Keleivyje,' kad ruošiat rankų darbo parodą. Aš turiu labai įdomų lovai užtiesalą. Nemanau, kad kas kitas tokį užtiesalą turėtų; aš jį dirbau per kelis metus. Ar galėčiau dalyvaut jūs ruošiamoj parodoj?"

A. T.

Draugė iš Pasadena, Md., rašo: "Aš darau iš karolių beskutę ir dar mezgu su virbalais žodžius iš karolių. Aš norėčiau žinot, ar apsimoka siųsti parodai? Malonėkit man atsakyt laišku."

Iš Wright, Minn., rašo: "Aš mačiau laikraštyj, kad jūs renkat moterų rankdarbius parodai. Noriu su jumi susirašyt, jeigu būt padoru, kad ir mane priimtumėt į parodą. Aš turiu tokių dirbinių, kokių dar nėr niekas matęs. Prisiunčiu jum atvaizdus savo dirbinių."

Mrs. M. J. Janoski.

Draugė iš Merchantville, Pa., pasižadėjo parodoje išstatyt savo dirbimo staltiesę, už kurią jau vienoje parodoje laimėjo prizą.

Brooklyno ir apylinkės moterys taipgi pasiūlė gerą kiekį gražių dirbinių, taip, kad jau iš pasiūlytų atrodo, jog paroda bus įdomi. Tikrenybėje, tai kiekviena, kuri tik turi gražių dirbinių, turėtų paroda susidomėti, nes, apart paties dalyvavimo tokioje svarbioje parodoje, dar skiriama trys geros dovanos $25, $15 ir $10 už gražiausius dirbinius.

Manančios dalyvauti parodoje, savo dirbinius turės komisijai pristatyt pradžioje rugpjūčio (August) mėnesio.

Informacijų kreipkitės pas sekretorę

K. Petrikienę,
221 S. 4 St., Brooklyn, N. Y.

MOTERŲ ŽINIOS

Šeimininkėm

Uogų ir Vaisių Sezonas

Dabar sezonas žemuogėms ir ananasams (pineapples), neužilgo bus vyšnios ir taip seks visa eilė kitų uogų, vaisių ir daržovių.

Kas išsigali laiku ir lėšomis, vasarą susideda konservų žiemai. Turinti ryšių su ūkininkais tiesiog iš laukų parsiveža pilniausia nunokusias, gražutėles uogas, kokių ne visada galima gaut krautuvėj, nes skiriamas turgui turi saugot nuo visuotino nunokimo, kadangi ištižtų iki pasiekia pirkėją.

Konservavimo Būdai

Vieni konservai išlaikomi neįleidimu nesterilizuoto oro, kiti cukrum. Vieni verdama marmaliadų (košių) formoje, kiti saugoma nuo susitrynimo, kad atrodytų kaip tik ką nuskinti.

Norimus išsaugot, geriau dėt nevirtus į sterilizuotas stiklines (jars), užpilt išvirtu vandeniu ar syrupu (sulyg skonio), uždėt gumos rinkėmis ir dankteliais, dėt į puodą pilną verdančio vandens ir ten virt nustatytą laikotarpį. Išvirus, tuojau stipriai užsukt, ir apverstus atšaldyt.

Marmaliadus gerai virt puode, paskui supilstyt.

Žemuogių ir Ananaso Konservai

Nulupus ananasą (pineapple) supjaustyk į šmotelius, išimk iš vidaus kietąją dalį, sutarkuok arba perleisk per mašinėlę. Imk po lygią dali ananaso ir žemuogių. Penkiem puodukam uogų dėk 3 puodukus cukraus. Palaikyk kelias valandas, kad cukrus išsileistų. Virink ant lengvos ugnies, kol liks ganėtinai tirštas. Supilstyk į išsterilizuotas bonkas, drūčiai uždenk arba užpilk ištirpyta parafina ir atvėsus uždangstyk.

Šis receptas imtas iš knygos "Virėja," kurioj randasi virš pora šimtų kitų visokiems valgiams gamint receptų. Kaina $1. Rašykite: "Virėja," 46 Ten Eyck St., Brooklyn, N. Y.

SO. BOSTON, MASS.

Draugišką išvažiavimą rengia LLD 2 kp. Moterų Skyrius sekmadienį, birželio (June) 18-d., dd. Tamošauskų darže, 91 Gardner St., West Roxbury, Mass.

Čia vieta graži ir tyras oras. Taipgi bus skanių užkandžių ir gėrimų. Bus svečių iš Montello ir kitų aplinkinių kolonijų. Dalyvaus d. S. F. Yellen, žymi darbuotoja tarp moterų, ir kitos veikėjos, tad turėsime ir draugišką pasikalbėjimą.

Kadangi nuvažiavimas kaštuoja tiktai 10 c., tai geriausia proga visiems išvažiuoti pasimatyti su draugais ir linksmai praleisti dieną. Todėl kviečiame visus atsilankyti.

Kelrodis

Važiuojant gatvekariais nuo Forest Hills reikia imti Charles River karą. Automobiliais reikia važiuoti No. 1 keliu.

Rengėjos.

Žuvies žvynai greičiau duosis nuskutami, jei padėjus ant lėkštės perpilsit verdančiu vandeniu, greit įmesit šaltan ir tuojau skusit.

Laukuos ir visur vasarą patogu ir vėsu su maršk onėmis suknelėmis. Užtai Jane Wyman, graži Warner Bros. judžių žvaigždutė, dėl patogumo dėvi skalbiamą maršk onę suknelę. Ji yra mėlyna, su baltais šlakučiais, klostyta aplink. Balta bliuzė apvedžiota sijonuko medžiaga.

Šių laikų moterys, beje, neperka šilko dėl dar vienos priežasties—Japonijos karo prieš Chiniją. O dabar veik visas šilkas Amerikon atvežama iš Japonijos. Dėl tuštybės negi prisidės su savo centais žudymui nekaltų chiniečių.

Naujos Anglijos Moterų Sąryšio Žinios

Pasibaigus A. Jonikienės maršrutui, su kovo mėnesiu, žymiai sumažėjo žinios iš moterų veikimo. Nors veikimas, bruzdėjimas gana gyvas, bet labai mažai duodama svietui apie tai žinoti.

Šiuo tarpu Sąryšio Komitetas stropiai rūpinasi savo ateinančiu pikniku, kuris įvyks liepos 30-tą. Jau gauta atsakymų nuo moterų dainininkių grupių, kurios sutinka imt dalyvumą dainų konteste. Ir laukiama daugiau atsakymų.

Plaukų Dabintojų Susivienijimas Aukauja Taurę

Gautas pranešimas nuo Lithuanian American Hairdressers Association per sekretorę O. Baltrus, kad jos aukauja puikią taurę, kaip pirmą dovaną už dainavimą. Taipgi Sąryšis skiria nuo savęs 2 pinigines dovanas.

Būt gerai, ir darbas eitų sparčiau, jei gavę užkvietimus grupės paskubintų duoti atsakymus.

Rankdarbių Parodos Klausimu

Praeitų metų piknike rengėjos nebuvo prisirengusios dėl tiek daiktų, kiek jų suplaukė ir dėlto nebuvo galima juos visus tinkamai išstatyti. Gi šį metą rengėjos turės pakankamai vietos ir suveštus daiktus bus galima gerai sutvarkyti. Taipgi šiemet yra skiriama 6 piniginės dovanos. Nuoširdžiai prašoma Naujosios Anglijos moterys ruoštis išstatyti savo rankdarbius parodai.

Moterys darbuotojos moterų kliubuose ir šiaip organizacijose prašomos pasirūpinti savo kolonijoj gauti kuo daugiau moterų imti dalyvumą parodoj su savo rankdarbiais.

Įžangos Tikietai Išsiųsti į Kolonijas

Kur tik buvo galima gaut antrašai, tom kolonijom išsiųsta knygutės tikietų. Prašoma draugių pasidarbuoti, kad jie visi būt parduoti. Rudens sezonas atneša mums daug svarbių darbų ir tam reikalinga finansai. Tad pasistengkim, kad mūsų piknikas būt pasekmingas visais atžvilgiais.

Ryšiai Mūsų Pikniko su Amerikos Lietuvių Moterų Seimu

Jau visom žinoma, kad rugsėjo mėnesį įvyks Amerikos Lietuvių Moterų Seimas ir Rankdarbių Paroda. Į mūsų Sąryšio pikniką atvyks Seimo rengimo komisijos atstovė. Ji suteiks vėliausių žinių apie Seimą, apžiūrės mūsų parodą ir praneš, kurie daiktai bus tinkami išstatymui Seimo Parodoj.

Svarbus Posėdis Liepos 4-tą

Laike "Laisvės" pikniko, liepos 4-tą, Maynard, Mass., suplaukia žmonės iš visų kolonijų. Tuo pasinaudodamas, Sąryšio Komitetas mano turėti trumpą posėdį pasitarti labai svarbiais moterų reikalais. Šiuo reikalu bus išsiųsta laiškai į kolonijas. Tačiau prašome moterų darbuotojų nelaukti laiškų, bet jau patėmijus šį pranešimą pasikalbėti ir paskirti porą draugių, kurios dalyvautų pasitarime.

M. K. S.

Dulkes nuo rakandų dabar visur valo aliejumi sudrėkintu skuduru. Plunksninė šluota, kuria sukeldavo dulkes į orą, kad paskui galėjus į plaučius sutraukt, atgyveno savo dienas.

Binghamton, N. Y.

Iš ALDLD 20 Kuopos Moterų Skyriaus Susirinkimo

Birželio 2-rą įvyko Moterų Skyriaus susirinkimas. Narių dalyvavo vidutiniai ir gana rūpestingai svarstė Skyriaus reikalus.

Skyriaus komiteto ir įvairių komisijų raportai išklausyti ir priimti. Pramogos rengimo komisija pranešė, kad pramoga įvyko. Buvo suvaidinta komedija "Aš Numiriau" ir triologas "Koks Tėvas, Toks ir Vaikas." Vaidintojais buvo draugai scrantoniečiai. Pavyko neblogai ir pelno liko $18.71, kuris likosi išaukotas šiaip: veteranams, kovojusiems Ispanijos laukuose už pasaulinę demokratiją, $10; prisirengimui prie Moterų Seimo $5, ir likusieji $3.71 pasiliko Moterų Skyriaus iždė.

Nutarta surengti pikniką; kada jis įvyks—bus pranešta vėliau.

Buvo plačiai kalbėta, kad surengti kokią pramogą rudeniniam sezone ir gauti lošėjus ar dainininkus iš artimų kolonijų. Manau, kad ta mintis nebloga ir sutartinai dirbant būtų galima suruošti didelę ir smagią pramogą.

Moterų Skyriaus narė drg. A. Simonaitienė dar vis serga. Moterų Skyrius linki jai greitai pasveikti.

Sekantis Moterų Skyriaus susirinkimas įvyks penktadienį, liepos 7-tą dieną, pas d. J. Navalinskienę, 315 Clinton St. Pradžia 7:30 val. vakare. Būtų gerai, kad visos draugės pasirūpintumėt dalyvauti, nes kuo daugiau draugių, tuo daugiau ir minčių, tai tada galima padaryti ir geresnių tarimų, liečiančių darbininkišką judėjimą.

Pabaigus svarstyti Skyriaus reikalus, drg. O. Mikolojūnienė pavaišino drauges skaniu gėrimu ir pyragu. Ačiu jums, draugute.

Mot. Skyr. Koresp. **O. G.**

Ir iš Meilės 25-Centais Žmonos Neišlaikysi

Worcesterio teisme tūla Mrs. P. Š. liūdijus, kad ji mėgsta judžius, kavą ir riestainius (doughnuts), tačiau jos vyras jai pasakęs, kad judžiai nenaudingi jos dorovei, kava—nervams, riestainiai — virškinimui. Kad "apsaugot" ją nuo to viso "blogo," vyras jai duodąs tik 25 centus į dieną. Teisėjas nusprendė, kad ji teisėtai prašo divorso, ir davė ji.

Išskalbtą blanketą visuomet džiaukit išilgai. Venkit sagų, nes tos vietos išsitampo pūslėmis. Jeigu jau būtinai reikia prismeigt, tai dėkite labai tankiai.

Karpetus šluojant paprasta šluota pirma apiberkit sklypeliais sudrėkintos popieros. Ji sugeria dulkes.

Ona's Beauty Salon

The Very Latest in Hair Cutting and Styling
Zotos Machineless Oil Permanent Waves, and other Methods.
Specializing in all branches of Beauty Culture
under supervision of
ONA WALLACE
117-09 Hillside Ave.
R.K.O. Theatre Bldg.
RICHMOND HILL, N. Y.
Telephone Virginia 7-9767
Hours: from 9:30 a. m. to 9 p. m.

SENAS BLOGUMŲ DIEVAS

PEARL S. BUCK — **Vertė VINCO DUKTĖ**

(Tąsa)

"Tu tur būt esi iš pietų?" ji sakė. "Aš esu girdėjusi, jog jūsų kalba yra skirtinga nuo mūsų." Ji šypsojosi, kad jam palengvinus. Bet jis stebeilino ją gan liūdnai.

"Dabar, jei galėčiau ką nors rasti mums valgyti, ot, kaip būtų gerai," ji tarė. Jis nieko ant to neatsakė, tik atsigrįždamas į užpakalį ir tėmydamas kur tai į tolį sunkiai dejavo.

"Tu daug geriau jaustumeisi, jei nebūtum alkanas," ji pradėjo, "taipgi ir aš pati," ji pridėjo, kadangi nesuvaldomas alkis ją kankino irgi.

Tada jai atėjo mintin, kad gal Wang kepykloje gali rastis duonos. Jei ir būtų nešvari nuo kritusių šovinių, bet visgi būtų duona. Ji nusitarė eiti ir pažiūrėti. Bet pirm eisiant pakėlė kareivį taip, kad jis gulėtų pavėsyje medžio, augančio pakrantėje. Tuomet nuėjo į kepyklą. Šunės jau buvo prasišalinę.

Kepykla, taip kaip viskas, buvo paversta į griuvėsius. Nieko ten nesirado. Iš pat sykio ji nieko daugiau ten nematė, kaip krūvas sutrupėjusių molinių sienų. Bet jai prisiminė, jog pečius radosi prie priešakinių durų, kur budinkas stovėjo šveikutėlis, paremdamas vieną stogo dalį. Atsistojus prie šio budinko ji įkišo rankas po įpuolusiu stogu. Ji ten užčiuopė medinį danktį ir geležines duris, apačioj ten gali rastis iškeptos duonos.

Ji ten dasigavo labai atsargiai, bet tas ėmė daug laiko, o debesys cemento dulkių ką tik neužtroškino ją. Bet visgi pergalė buvo jos pusėj. Įspraudusi ranką po danktčiu pajuto švelnią, tvirtą plutą iškeptos duonos kavalkų ir vieną po kitam ištraukė net keturis kavalkus.

"Yra sunku užmušti seną daiktą, kaip mane," ji pastebėjo pati sau linksmai. Grįždama atgal ji pradėjo valgyti vieną kavalką duonos.

Jai pasigirdo kažkoki balsai. Kuomet ji prisiartino linkui kareivio, pamatė jį apsuptą minia kitų kareivių, kurie staiga atsirado iš kažkur. Jie stebeilino sužeistą kareivį, kurio akys buvo uždarytos.

"Kur tu gavai šį japoną, senute?" jie šaukė.

"Ką, japoną?" ji paklausė.

"Taip, tai tas pats," jie rėkė.

"Ar jis yra japonas?" ji šaukė didžiausiu nusistebėjimu. "Bet jis išrodo taip, kaip mes. Jo akys yra juodos, oda..."

"Japonas!" vienas iš jų šaukė.

"Taip," ji atsakė povaliai. "Jis nupuolė žemyn iš padangių."

"Duok šian man tą duoną!" kitas šaukė.

"Pasiimkie," ji atsakė, "visas, išskiriant šią, kuri jam skirta."

"Ar ir japoniška bezdžionė valgys gerą duoną?" šaukė kitas kareivis.

"Aš tikiu, jis irgi alkanas," senutė Vang atsakė. Ji pradėjo neapkęsti pastarųjų vyrų. Kaip žmona, ji visuomet kareivių neapkentė. "Kad jūs prasišalintumėt iš čia," sakė ji. "Ką jūs darote čionai? Mūsų kaimas visuomet buvo ramiu."

"Išrodo tikrai ramiu dabar," vienas iš vyrų pašaipomis tarė—"ramiu, tarsi kapinyne. Ar tu žinai, kas tą padarė, senoji močiute? Japonai!"

"Aš tikiu tam," ji sutiko. Tada užklausė: 'Dėlko? aš to niekaip suprasti negaliu."

"Dėlko? Todėl, kad jie nori mūsų žemės, ot, dėlko!"

"Mūsų žemės?" ji pakartojo. "Dėlko jie negali turėti mūsų žemės?"

"Niekados!" šaukė jie. Bet visu pasikalbėjimo laiku ir kuomet jie kramtė pasidalytą duoną, jie visuomet tėmijo vakarinį horizontą.

"Dėlko jūs visuomet žiūrite vakaruosna?" senutė Vang užklausė juos.

"Iš ten ateis japonai," vyras, kuris iš jos buvo paėmęs duoną, atsakė jai.

"Ar jūs bėgate šalin nuo jų?" užklausė nustebusi.

"Čionai mūsų randasi tik sauja," jis atsakė atsiprašančiu balsu. "Mes esame paliktį saugoti kaimą Pao An..."

"Aš žinau tą kaimą," pertraukė senutė. "Mergaite būdama gyvenau ten. Kaip yra su senuku Pao, kuris užlaiko arbatos krautuvę prie didžiojo kelio? Jis yra mano brolių."

"Kiekvienas yra mirusiu tenai," atsakė vyras. "Japonai yra paėmę viską—didelė kariuomenės dalis užėjo su svetimtaučių kanuolėmis ir tankais, kągi mes galėjome padaryti?"

"Nieko daugiau, kaip bėgti," ji sutiko. Neveizint to, ji jautėsi blogai. Taip, jis yra miręs, paskutinis iš likusių brolių! Ji dabartiniu laiku beliko paskutinė iš šeimos!

Bet kareiviai traukėsi šalin ir vėl palikdami ją vieną. "Jie nepoilgam ateis, tie maži, juodi baidyklės," kalbėjo jie, "geriau mes prasišalinkime."

(Bus daugiau)

AUŠRA VAKARUOSE

(Bruožai iš Francijos Revoliucijos)

Valstiečio Sūnus

(VI—1—39) **(12)**

(Tąsa)

Karaliaus giminė siekė iki 2,000 žmonių. Visoki kunigaikščiai, grafai, baronai, grafienės, markizos, gyveno, kaip kokios pasakiškos lėlės. Kiekvienas turėjo net po kelias pilis, palocius, vasarnamius, daugybes sodų ir parkų. Kiekvienas dalyvavo karaliaus bankietuose, baliuose, kurie ėjo nepertraukiančiai. Kiekvienas iš jų vėl turėjo pažintis su aukštais feodalais, pralotais, kardinolais, turčiais ir rišosi siūlų siūlais su jais. Tai buvo viršūnė viešpataujančių luomų.

Kunigija

Kunigija—vyskupai, pralotai, minykai ir kiti dvasiškijos žmonės buvo stipri dalis valdančiosios klasės. Prieš Francijos Revoliuciją kunigija **valdė vieną penktą dalį visos žemės!** Vien žemė jai davė virš 100 milionų frankų pelno per metus. Iš žmonių verstinų mokesčių dar surinkdavo apie 30 milionų frankų, o ir taip už visokį patarnavimą krovėsi milionus turto! Vyskupai, pralotai ir kiti dvasiškijos šulai karališkai gyveno.

Kunigijos skaičius buvo didelis. Francijoj buvo 2,800 pralotų ir generalių vikarų; 5,600 kunigų ir kanauninkų; 60,000 žemesnių kunigų; 24,000 minykų ir 36,000 moterų minykių. Klioštoriai savo puošnumu lenktyniavo su feodalų pilimis.

Daugelis iš vyskūpų ir kunigų gyveno, kaip koki kunigaikščiai. Įplaukos iš valstybės, bažnyčios, liaudies buvo milžiniškos. Jie vedė ištvirkusį gyvenimą, kaip ir feodalai. Parapijose, klioštoriuose, bažnyčiose ėjo nuolatiniai skandalai. Dalis kunigijos buvo pavyzdžiu palaido ir išgverusio gyvenimo.

Dvarponiai

Prieš revoliuciją Francijos dvarponiai-feodalai sudarė skaitlingą klasę. Tikrą skaičių sunku pasakyti. Bet buvo apskaitliuojama, kad dvarponiai ir kunigai žemės valdonai siekė iki 270,000 žmonių, kurie sudarė apie 30,000 šeimynų. Tarpe kunigijos ir dvarponijos didelio skirtumo nebuvo. Labai tankiai tas patsai žmogus buvo ir kunigas ir didelis dvarponis, kuriam šimtai baudžiauninkų vergavo. Dvarponiai ir kunigija bendrai valdė du trečdalius visos žemės Francijoj.

Buržuazija

150 metų atgal Francijoj buržuazija priklausė prie **trečio sluoksnio,** ji daugiausiai kilo iš neprivilegijuotų žmonių, buvo vystytoja pramonės ir gamybos. Tai jos pastangomis steigėsi manufaktūros fabrikėliai, dirbtuvėlės, tai ji buvo priešakyje prekybos su užsieniu ir abelno progreso šalyj. Tais laikais buržuazija atstovavo progresą. Ji reikalavo laisvų rankų darbui, laisvų rinkų tavorams. Jos gyvenimo reikalai griežtai kirtosi su feodalų, kunigijos ir absoliučio karaliaus reikalais. Kiekvienas feodalas savo dvare buvo karaliukas, visi baudžiauninkai jam priklausė — tai jo darbo gyvuliai. Buržuazija gi reikalavo laisvų darbininkų, kurie galėtų eiti ir dirbti fabrikuose, dirbtuvėse, samdomi, apmokami. Jau tais laikais Francijos buržuazija buvo pusėtinai skaitlinga. Labai teisingai Karolis Marksas rašė:

"Buržuazija istorijoj suvaidino revoliucinę rolę. Buržuazija, kur tik ji įgijo viešpatavimą, sugriovė visus senuosius feodalinius, patriarchinius, idilinius santikius. Jinai begailestingai sutraukė marguosius feodalizmo retėžius, kurie laikė žmogų pririšę prie jo 'aukštesniųjų iš prigimties'; ir nepaliko jokio kito ryšio tarp vieno žmogaus ir kito, tik pliką pasipelnijimą, tik šaltą mokėjimą 'grynais pinigais'."

Buržuazija siekdama pelnų veržėsi pirmyn ir sugriovė iki tol laikomus šventus išnaudojimo palikimus, ricierių gadynę, iš žmogaus asmens ji siekė padaryti tik paprastą prekę ir, kaip Karolis Marksas rašė: "Vienu žodžiu, vieton **išnaudojimo, pridengto religinėmis ir politinėmis iliuzijomis, jinai įvedė atvirą, begėdingą, tiesų, sausą išnaudojimą."** Bet ji siekdama laisvų alginių darbininkų ir rinkų tuo kartu buvo revoliucinė. Todėl ją rėmė ir darbininkai, ir amatninkai, ir baudžiauninkai, ir valstiečiai—visi, kurems senoji viešpatavimo feodalistinė—kunigiška—karališka tvarka buvo žiauri ir skaudi.

Darbininkai ir Amatninkai

Revoliucijos išvakarėse vien Paryžiuj jau buvo 44 fabrikai ir dirbtuvėlės, kurie gamino įvairius dirbinius. Vyras—darbininkas už ištisą dieną darbo gaudavo proporcionaliai 26 su (apie 13 centų), o moteris nuo 15 iki 20 su. Darbo sąlygos buvo sunkios, bet vis vien daug geresnės, negu baudžiauninko arba skolų ir taksų apkrauto valstiečio. Todėl kas tik galėjo išsisukti iš feodalo baudžiavinės vergijos, tai veržėsi į miestą.

Paryžius turėjo iki 40,000 darbininkų ir 12,000 amatninkų; Marseillė — tūkstančius. Vien šilko pramonėj Lyon mieste jau buvo per 50,000 darbininkų, 90 pirklių, 800 specialistų ir 8,000 specialistų pagelbininkų.

Darbininkai ir darbininkės, suėję į fabrikus, dirbdami greta vienas kito, pasijuto galingesni; pradėjo suprasti, kad ir jie yra žmonės ir kovoti už savo reikalus. 1744 metais buvo pirmas Francijoj didelis darbininkų streikas. Jie reikalavo: pakelti mokestį 1 su ant masto; lygybė visų renkant viršininkus; prašalinti 300 frankų kauciją, kurios reikalavo nuo specialistų darbdaviai. Per kelias dienas Lyon miestas streikierių rankose buvo. Jie palaikė gražiaūsią tvarką. Bet ant jų užpuolė karaliaus samdyta armija, šaudė, kardais kapojo, daug darbininkų užmušė!

Bet tas nepakirto darbininkų jėgas. Plėtėsi buržuazija, daugėjo dirbtuvių ir fabrikų skaičius, augo ir alginių darbininkų kiekis, didėjo jų jėga, jungėsi su jais amatiniai darbo žmonės.

Valstiečiai-Baudžiauninkai

Sunkiausiai gyvenosi valstiečiams-baudžiauninkams. Prieš revoliuciją Francija turėjo 25,000,000 gyventojų. Milžinišką didžiumą gyventojų sudarė valstiečiai ir baudžiauninkai.

Dirbamos žemės buvo 35,000,000 hektarų. Ji priklausė karaliui, jo giminėms, dvarponiams, kunigams, minykams ir smulkiems valstiečiams. Valstiečiai baisiai vargo. Jiems buvo duota tik po keletą sieksnių žemės, tuo kartu, kada didžiausi plotai stovėjo tušti—ponų nuosavybė.

Dvarponiai ir kiti žemės savininkai matė, kad jų viešpatavimui ateina galas. Nuolatiniai karai, didelis išlaidumas karališkos giminės, dvarponių lėbavimai vertė juos biednėti. Dvarponiai tą sunkumo naštą užkrovė ant savo pavaldinių—baudžiauninkų ir valstiečių. Valstiečių ir baudžiauninkų gyvenimą pavertė į pragarą. V. Bloss rašo:

"Prieš revoliuciją francūzas valstietis turėjo gyventi, kaip kokis naminis gyvulys. Žemės apdirbimas buvo senoviškas ir negalėjo duoti gero derliaus. Buvo daug dar tinkamų darbui žemių, bet jas laikė ponai neapdirbtomis. Valstiečiai gyveno iš molio išlipytose stubelėse, dengtose šiaudais ir tankiausiai be rakandų ir langų. Būt stebėtina, kad jie nebūtų purvini, žiaurūs, tamsūs, juk viešpataujančiai klasei tokiais juos laikyti buvo geriausia. Labai buvo maža valstiečių, mokančių skaityti ir rašyti. Abelnai, prieš revoliuciją buvo iki 1,500,000 baudžiauninkų, kurie turėjo mokėti žemvaldžiams taksus ir dirbti dienas. Ponas turėjo teisę juos bausti; baudžiauninkai neturėjo teisės niekur prieš tai skųstis. Po didžiausia drausme buvo užginta valstiečiams ir baudžiauninkams ginklą turėti."

(Tąsa bus)

Naugatuck Conn.

Sekmadienį, birželio 11 d. staigiai mirė Povilas Mikelėnas, senas "Laisvės" skaitytojas ir rėmėjas.

Nesenai švogeriui J. Kuraičiui pranešė laišku, kad žada atvykti į World's Fair ir ta pačia proga nusipirkti "Laisvės" šėrą.

Velionis paliko žmoną Aną Mikelėnienę, sūnų Adolfą ir dukterį Pauliną.

Plačiau apie velionį bus parašyta kitose "Laisvės" laidose.

Tacoma, Wash.

Iš ALDLD 132 Kuopos Susirinkimo

Kuopa laikė susirinkimą 4 d. birželio. Narių dalyvavo 11. Komiteto raportai buvo išduoti ir priimti. Sekretorius pranešė, kad jau visi nariai užsimokėjo metines mokestis, išskiriant vieną, kuris tapo paliuosuotas nuo mokesties kaipo bedarbis. Viso užsimokėjusių narių turime 24. Tai gana didelė kuopa dėl mūsų kolonijos.

Paskui buvo perskaityti keli laiškai, kuriuose kuopa prašoma medžiaginės paramos. Pirmas laiškas nuo ALDLD Centro Komiteto, kuris prašo, kad kuopa paremtų pagal išgalę išleidimą knygos. Laiškas tapo priimtas ir nutarė, "kaip tik bus galima, paremsime."

Antras laiškas, tai atsišaukimas nuo Ispanijos kovotojų komiteto, prašant paremti sugrįžusius kovotojus. Laiškas tapo priimtas ir nutarta paaukoti pagal išgalę. Ant vietos nariai suaukavo $2.10, iš iždo paskyrė $1.90, pasidarė $4.00. Pinigai pasiųsta drg. D. Šolomskui, kad perduotų kovotojų komitetui.

Aukotojų vardai. Po 25c aukavo šie: A. Šapalas, M. Šapalienė, R. Skuja, A. Skirius, K. Benušis, S. Mačėnas, J. Kaval, A. Adomavičius ir V. Kavaliauskas 10c.

Trečias laiškas buvo nuo "Laisvės" administracijos, prašant pasidarbuot pardavinėjime tikietų-serijų 4 d. liepos pikniko. Laiškas tapo priimtas ir išrinkta komisija pardavinėti tikietus.

Paskui buvo apkalbėta apie pikniką, bendrai rengiamą su Seattle ALDLD 161 kuopa. Kaip dabar mūsų valstijos reakcijonieriai uždraudė nedėldieniais daryti biznį, pardavinėti alų, o mūsų įplaukos būna tik nuo alaus, tai mes šią vasarą nutarėm piknikus laikyt šeštadieniais, liepos 22 ir rugpjūčio 19 d. Parkas jau paimtas visiem vietiniam ir apylinkės lietuviam gerai žinomoj vietoj, prie Lake Geneva.

Da reikia priminti, kad parko savininkas šiemet daug išleido pinigų dėl pataisymo parko, svetainę padidino ir pagražino, sudėjo visur geras šviesas. Dabar publika galės linksmintis iki vėlumui nakties.

Mes širdingai užprašom visus lietuvius, kaip vietinius, taip ir apylinkės, oregoniečius, raymondiečius, aberdiniečius linksmai laiką praleisti, paremti mus, o mes turėsime progą paremti savo spaudą, kaip "Laisvę" ir "Vilnį" ir svarbius darbininkų reikalus.

ALDLD 132 Kp. Koresp.

"Gaukite "Laisvei" Naujų Skaitytojų.

PIKNIKAS SU PROGRAMA

Rengia Lietuvių Literatūros Draugijos 2-ras Apskritys

Sekmadienį, Birželio 25 June

Prasidės 12 val. dieną. Įžanga 25c Asmeniui

OLD CIDER MILL GROVE,

VAUX HALL ROAD, UNION, N. J.

Programoje taipgi dalyvaus **Sietyno Choras** iš Newark, vad. B. Šalinaitei; **Bangos Choras** iš Elizabetho, vad. Aldonai Klimaitei; **Pirmyn Choras** iš Great Neck, vad. Geo. Kazakevičiui. Taipgi bus trumpa prakalba.

GERA MUZIKA ŠOKIAM

GERI VALGIAI IR GĖRIMAI

Bus ir naudingų laimėjimų, kurių pelnas skiriamas apšvietos reikalams. Prašome tikietų platintojų darbuotis, kad kuo daugiausia išplatinti prieš parengimą. Kviečiame skaitlingai atsilankyti į šį parengimą.

KELRODIS: No. 10 busas eina nuo Pennsylvanijos stoties, Market St., Newarke per Hillside, priveža prie pat parko vartų. Springfield Ave. Gatvekariai ir busai į Irvington Centrą (5 corners). Čia imkite "Union Vaux Hall Road" busą ant kampo Clinton Ave. Išlipkite ant "Vaux Hall Road" po kairei, pusė bloko iki parko.

AUTOMOBILIŲ KELIAS: Springfield Ave. iki "Vaux Hall Road" po kairei iki parko.

Office Phone EVergreen 8-1090 **Inside Phone EVergreen 4-6485**

FLUSHING

Russian & Turkish Baths, Inc.

29-31 Morrell Street Brooklyn, N. Y.

Open Day and Night

Managed by

RHEA TEITELBAUM

Vapor Room, Turkish Room, Russian Room, Large Swimming Pool, Fresh Artesian Water, Restaurant, Barber Shop, Sleeping Accomodations.

Admission 50c, day & night, Saturday night 75c

Special Rates per Week

LADIES' DAYS Mon. and Tues. from 12 a. m. to 11 p. m. After 11 p. m. for gents

GENTS' DAYS Wed., Thurs., Fri., Sat. and Sun. all day and night

Vasarinis Išpardavimas

pas

Henry Narins & Sons

Vyram, Jauniem Vyram ir Vaikam Siūtai, taipgi vien tik kelnes parduodam nužemintom kainom, kad padaryti vietos mūsų rudeniniam drabužiam.

Vyrų ir Jaunų Vyrų Siūtai vėliausių madų bei modelių ir visokių Dydžių, pritaikyti taip, kad tinka kai prigyja kiekvienam . . .

Pirmiau Apkainuoti Siūtai **$24.50, dabar $18.50**
" " " **$21.50, dabar $16.50**
" " " **$19.50, dabar $14.50**

Mūsų Vaikų Departmente ant visų siūtų, įrokuojant mėlynus (blue serge) mokyklos baigimo ceremonijom, suteikiame nuolaidą 30 nuošimčių.

Vasarinės Sportiškos Kelnės vertės $2.50

Specialiai apkainuotos taip žemai, kaip $1.65

Dabar laikas užpildyti Jūsų vasarinius reikalingumus, ypatingai šiomis žemomis kainomis.

HENRY NARINS & SONS

670 GRAND ST. Kampas Manhattan Ave.

Brooklyn, N. Y. Įsteigta 1889

Galite naudotis mūsų 10 Išmokėjimo Planu, jei jūs to pageidaujate.

Lietuvių Įstaiga Ant Route 28 **BLUE JAY INN**

Tarp North Branch ir Whitehouse, N. J.

Važiuojant Route 28 nuo Easton, Pa. į New Yorką arba nuo New Yorko iki Easton pakeliui užeiti.

Lankydamies į svečius iš Pennsylvanijos į New Yorką arba iš New Yorko į Pennsylvaniją užeikite.

Blue Jay Inn

patalpa 1,000 žmonių, Šeštadieniais ir Sekmadieniais puiki muzika šokiams.

Visoki gėrimai, geri valgiai ir Cabins nakvynėm,

MRS. SMITH
(Paketurienė) Savininkė

Alex Krupavičius
Manager

Atdara iki 2-rai val. ryto. Įžanga veltui.—No Cover Charge.

Namų Rakandų Krautuvė

A. WEITZNER

VERTEIVIS

Divonai-Uždangai-Linolijos

Vėliausios Mados Kambarių Rakandai

Virtuvei, Miegamajam Kambariui

Gyvenamajam Kambariui ir Valgomajam Kambariui

301 Grand Street **TELEFONAS**

Brooklyn, N. Y. **EVergreen 7-6673**

KADA BŪSITE NEW YORKE

Atlankykite NEW YORK WORLD'S FAIR

Atlankykite Lietuvių Amerikos Piliečių Kliubą

Norėdami gauti visokias informacijas apie pasaulinę parodą, susieiti savo gimines ir senus pažįstamus, užeikite į Lietuvių Centrą

280 Union Ave., Brooklyn, N. Y.

JURGIS KARPUS **TELEFONAS**

Kliubo Gaspadorius **EVergreen 4-9672**

Hudson, Mass.

Darbdaviai Nubausti

Šiomis dienomis du čeverykų išdirbystės savininkai, Fisheris Co. ir Barry Co., tapo pasodinti į kaltininkų suolą. Valdiška Darbo Santykių Komisija surado, kad šitie bosai nemokėjo valdžios nustatytų 25c į valandą darbininkams. Dar prie to, surado dvejopas vedamas knygas jų raštinėse. Katras vedė teisingai, tai tų valdžiai nerodė, tik tas rodė, kurios buvo suklastuotos taip, kad išeitų pagal valdžios patvarkymą. Negana to, dar Fisheris neduodavo ant dienų d i r b a n t i e m s darbininkams punčiuoti kortą kaip 7-tą val. ryte, jei neturi darbo. Tik tuomet turi punčiuoti kortą, kuomet pradeda darbą.

Už tokią šulerystę savininkas Fisheris tapo pašauktas į šteito teismą ir liko nubaustas pasimokėti 7,000 dolerių bausmės, ir turi sumokėti už praeiti, ką nedamokėjo darbininkams.

Ta pati istorija ir su Barry Co. savininku. Tapo pašauktas teisman jau antru kartu. Jo bausmė dar nėr skelbiama viešai. Manoma, kad jis gaus dar didesnę, kaip pirmasis gavo. O jau ką bekalbėti apie darbininkų išnaudojimą pas tuos bosus, tai visi žino.

Už Nepadorų Elgėsį į Kalėjimą

Tūlas Fenas Harrys, viduramžio žmogus, tapo areštuotas trys savaitės atgal už nepadorų elgėsį su devynių metų mergaite, ir tapo nuteistas du metai kalėjiman. Jis turi savo moterį. Bet ir prie mergaitės pristojo.

ALDLD Susirinkimas

Birželio 6 d. LPK Svetainėj atsibuvo pusmetinis 103 kp. susirinkimas. Nors ir buvo gerai garsinta, bet narių labai mažai atsilankė. Tas, draugaigės, yra labai peiktina, kad nesusirūpinam draugijos reikalais. Ne tik negalima sušaukti į susirinkimą, bet negalima ir metines duokles iš kaip kurių narių iškolektuoti.

Finansų sek. pranešė, kad kaip kurių draugų prašęs net po kelius sykius metinių duoklių, bet tie draugai vis išsisukinėja nuo jų. Nors jau keliolika draugų yra senai sumokėję savo duokles, bet fin. sek. jų nesiunčia, vis dar tikis daugiau surinkti ir sykiu pasiųsti.

Galų gale gaunam ir iš Centro paraginimą duoklių reikale. Tuomet mes visi jaučiamės nesmagūs už Centre trugdymą užbrėšto darbo.

Draugai-gės, ateityje lankykim susirinkimus ir mokėkim nieko nelaukiant metines duokles.

Komisija rinkimo pinigų dėl Ispanijos kovotojų padavė $9.45. Tai bus Centran pasiųsta.

"Laisvės" pikniko rengimo gaspadoriai ragina visus rengtis prie 4 d. liepos. Piknikas turi šiemet būt pasekmingesnis, nes bus visokių įvairumų ir parankumų. Kaip girdėtis, tai organizuoja iš kitų kolonijų busus. Tad manome, kad suplauks daug svietelio iš tolimų kolonijų.

Barbutė.

Japonai Grumoja Užblokaduot Anglus Tientsine

Shanghai. —Japonai grumoja apsupt Anglų koloniją Tientsin mieste ir užblokaduot joje Anglijos piliečius, jeigu tenaitinė anglų vyriausybė neatiduos japonam keturis chinus, kurie nužudė S. G. Chengą, chinų valdininką, tarnavusį japonam Tientsino muitinėje.

Pittston, Pa.

Iš Progresyvių Veikimo

Buvo laikomas (kada? — Red.) susirinkimas. Narių mažai atėjo. Mat, kaip buvo nutarta perkelt susirinkimus iš sekmadienio į antradienį vasaros laiku, tai susirinkimas nebuvo garsinama.

Taigi, visi nariai įsidėmėkite, kuopos susirinkimai dabar bus laikoma kas pirmas antradienis. Vadinasi, sekamas mitingas pripultų liepos 4 d. Bet kadangi tą dieną šventė, tai susirinkimas bus laikomas liepos 5 d., trečiadienį, po num. 201 — 3rd St., Wyoming. Visi nariai pribūkite, nes turėsime svarbių reikalų aptarimui. O svarbiausias reikalas tai bus dienraščio "Laisvės" piknikas, kuris įvyks liepos 16 d. Reikės darbininkų piknikui. Mat, mes esame arčiausia prie parko Valley View. Ir katrie nariai dar neužsimokėję duoklių už 1939 metus, tai pasimokėkite be jokio atidėliojimo.

Valdyba.

—o—

Birželio 7 d. buvo laikomas Lietuvių Darbininkų Susivienijimo 78 kuopos susirinkimas. Tik keli nariai atėjo. Mat, vasara, šilta, tai nariai nenori lankyti susirinkimus.

Finansų sekretorius turėjo blankas parinkimui aukų dėl Ispanijos kovotojų ir prašė narių, kad apsiimtų aukų parinkti. Bet neatsirado nei vieno, kuris pasiimtų.

Buvo kalbama apie išvažiavimą. Bet palikta ant toliau, nes šiuo laiku piknikų perdaug. Man gi atrodo, kad išvažiavimas būtų kaip tik vietoje. Galėtų surengti bendromis spėkomis su LLD ir KP kuopa. Dar d. Rauduvė parodytų judamus paveikslus. Laiko gi yra per visą rugpjūčio mėnesį.

M. K.

Chungking, Chinija. — Japonai užėmė Chuntu miestą prie Geltonosios upės.

PRANEŠIMAI IŠ KITUR

MINERSVILLE, PA.

Lietuvių Komunistų kuopos susirinkimas įvyks birželio 16 d., 8 v. v., Citizen's Club Svet. Visi nariai privalo būti susirinkime, nes reikia užsimokėti už duokles. Prašome tų narių, kurių duoklės nemokėtos per keletą mėnesių, užsimokėti. — Valdyba. (138-139)

MONTELLO, MASS.

Penktadienį, birželio 16 d., įvyks prakalbos. Kalbės Juozas Jurginis, žurnalistas, tik ką atvykęs iš Lietuvos. Temoje: "Lietuvos Kultūriniai Atsiekimai." Bus Liet. Tautiškam Name, 8 Vine St. Pradžia 8 v. v. Įžanga veltui. Ruošia ALDLD 6 kp. Kviečiame vietinius ir iš apylinkės skaitlingai dalyvauti. Išgirskite svečią iš Lietuvos. — Rengėjai. (138-139)

LINDEN, N. J.

ALDLD 165 kp. susirinkimas įvyks birželio, June 14, 8 val. vakare, A. Tenio svetainėj, Winans Ave. ir 16th St. Gerbiami nariai: malonėkite visi dalyvauti šiame pusmetiniame susirinkime, nes yra labai daug svarbių reikalų apsvarstyti, bei nutart. Taipgi malonėkite užsimokėti duokles, kurie dar neužsimokėjote, ant šio susirinkimo.

Kp. Sekr. **C. Andriunas.** (136-138)

ELIZABETH, N. J.

LDS 33 kuopos susirinkimas įvyks trečiadienį, birželio 14, 8 valandą vakare, LDP Kliube, 408 Court St. Draugės ir draugai, visi dalyvaukite susirinkime, nes bus daug dalykų apsvarstymui. Ypatingai turite užsimokėti mėn. duokles, kad neliktumet suspenduotais.

Sekr. **V. K. Sheralis.** (136-138)

SO. BOSTON, MASS.

Liet. Literatūros Draugijos 2-ros kuopos moterų susirinkimas įvyks ketvirtadienį, birželio 15 d., 7:30 vakaro, 376 Broadway. Turėsime aptarti daug svarbių reikalų: "Laisvės" piknikas, mūsų LLD draugiškas išvažiavimas, Moterų Sąryšio pikniko tikietai jau gatavi, turėsime pasidalinti ir pradėti platinti. Todėl visos draugės būtinai dalyvaukite.—H. T. (137-138)

Brooklyn, N. Y.

2 d. liepos (July 2nd) įvyks dienraščio "Laisvės" piknikas. Jis bus Clinton Parke, Betts ir Maspeth Avenues, Maspeth, N. Y. Tas parkas visai arti prie Pasaulinės Parodos.

Boston Apylinkė

4 d. liepos (4th of July) dienraščio "Laisvės" naudai piknikas bus Maynard, Mass. $200 skiriama dovanom prie įžangos bilieto. Pirma dovana $50. Bus šokiai, gros gera orkestra.

New York Apylinkė

23 d. liepos (July 23rd), didžiojo New Yorko apylinkės pažangiųjų organizacijų apskričiai rengia traukiniu ekskursiją į Nolan's Point Park, N. J. Ta vieta yra prie Hopatcong ežero. Traukinis eis iš Jersey City per Bayonne ir Elizabethport. Iš Newark, reikės atvažiuot į Elizabethport kitu traukiniu ir čia persimainyti ant ekskursijinio. Kelionė $1.00 į abi pusi.

Estate of
BARRY P. SHALINS
(Shalinskas)
FUNERAL HOME
VESTIE E. DAVIS
Licensed Mgr.
84-02 Jamaica Ave.
Opposite Forest Parkway
WOODHAVEN, N. Y.
Suteikiam garbingas laidotuves
$150
Koplyčias suteikiam nemokamai visose dalyse miesto.
Tel. Virginia 7-4499

Clement Vokietaitis
LIETUVIS ADVOKATAS
50 Court Street
Brooklyn, N. Y.
168 GRAND STREET
Brooklyn, N. Y.
Tel. Evergreen 8-7179
Tel. Triangle 5-3622

CHARLES'
UP-TO-DATE
BARBER SHOP
K. Degutis, Savininkas
Prielankus Patarnavimas
306 Union Avenue
Brooklyn, N. Y.
Tarp Ten Eyck ir Maujer Sts.
Gerai Patyrę Barberiai

CHRONIŠKOS LIGOS GYDOMOS
KRAUJO, ODOS, IR NERVŲ LIGOS. BENDRAS SILPNUMAS, SKILVIO, MĖŠLAŽARNĖS NESVEIKUMAI, INKSTŲ IR PŪSLĖS LIGOS. Chroniškos ir staigios ligos vyrų ir moterų. Jeigu turite kokį nesveikumą, kurio nesuprantate, pasiklauskite manęs su pasitikėjimu. Leiskite man išaiškinti jums jūsų ligą.
Kraujo ir Šlapimo Tyrimai, X-Spinduliai
NEBRANGUS ATLYGINIMAI
Ant Išmokėjimo, Jei Norima
(IŠTYRIMAS VELTUI)
DR. ZINS
Įsisteigęs per 25 Metus
110 East 16th St., N. Y.
Tarp 4th Ave. ir Irving Place
Valandos 9 A. M. iki 8 P. M.
Sekmadienį 9 iki 3.

Huntington Sta., L. I., N. Y.
IŠVAŽIAVIMAS
Rengia S. L. A. 340 Kuopa
Sekmadienį, Birželio 18 June
Vieta Išvažiavimui yra graži, medžių pavėsyje
Šokiams Grieš Kriaučiūno Orkestra
Yra didelė platforma šokiams
Turėsime visokių pamarginimų, taipgi valgių ir gėrimų.
Visi kviečiami dalyvauti ir linksmai laiką praleisti su mumis tyrame ore.
Pradžia 10 val. ryto — Įžangos nebus
Kelrodis: Važiuokite Jericho Turnpike 25 numerio keliu, privažiavus Depot Rd., sukite po kairei, kiek pavažiavę sukite po dešinei į Lenox Rd., netoli nuo ančių farmos. Tėmykite kuopos iškabas.
Kviečia RENGĖJAI.

Lietuviams Lankantiems
PASAULINĘ PARODĄ
Lietuvių Įstaiga prie Pasaulinių Fėrų
WINES AND Liquors
Fairview Restaurant & Bar
Valilionis ir Marcinkevičius
Savininkai
Geri Steikai ir Kitoki Valgiai
Degtinės, Vynai ir Alus
Vieta mašinom pastatyti. Ši įstaiga yra skersai gatvę nuo Marine budinko, arti Corona entrance į ferus.

Fairview Restaurant
110-62 Corona Ave.
CORONA, L. I., N. Y.
Telephone: Havemeyer 9-9115

IGNAS SUTKUS
Naujoje Gražioje Vietoje
492 GRAND ST. KAMPAS HOOPER ST.

Tik šiomis dienomis Ignas Sutkus perkėlė savo taverną į naują vietą
Puiki Restauracija
Visokių gėrimų, degtinių, konjakų ir skanaus alaus pas Sutkų yra didelis sandėlis.
REPUBLIC BAR & GRILL
492 Grand St., Brooklyn, N. Y.

Telefonas: Humboldt 2-7964
DR. J. J. KAŠKIAUČIUS
530 SUMMER AVE., ARTI CHESTER AVE.
NEWARK, N. J.
VALANDOS: 2—4 ir 6—8.
Nėra valandų sekmadieniais.

VINCAS J. DAUNORA
APTIEKORIUS
DAUNORO Cold & Grippe Powders nuramina karštligę ir galvos skaudėjimą iš priežasties slogos—šalčio
Gaukite šiandien, tiktai 75 centai.
229 BEDFORD AVE
KAMPAS NORTH 4TOS GATVĖS
BROOKLYN, NEW YORK

Mateušas Simonavičius
Gražiai Įrengta Susiėjimams Įstaiga
Vietos ir importuotos degtinės ir vynai, geriausių bravorų alus ir ėlius. Kada būsite Brooklyne, užeikite susipažinti.
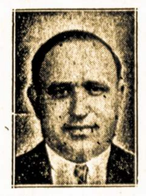
Kiekvieną subatą karšta vakarienė. Atskiras kambarys, užėjimui su moterimis. Nedėliomis atdaras nuo 1 valandos dieną iki v ė l a i.
426 South 5th Street — Brooklyn, N. Y.
Blokas nuo Hewes eleveiterio stoties — Tel. Evergreen 4-9508

Lietuvių Kūro Kompanija
ĮDEDAME
MASTER-KRAFT OIL BURNERS
Į JŪSŲ SENĄ AR NAUJĄ ŠILDYTUVĄ
(Steam Boiler)
Mūsų inžinieriai išmieruos jūsų namus ir įdės tinkamą "burner" arba visą garo arba karšto vandenio sistemą. Maloniai suteikiame aprokavimus be jokio mokesčio.
TRU-EMBER FUEL CO., INC.
485 Grand Street — Brooklyn, N. Y.
Telefonas EVergreen 7-1661

DOVANOS DIRMAVONĖM SUŽIEDOTUVĖM IR VEDYBOM
Rožančiai ir Kryželiai nuo $1.00
Daimantiniai Žiedai " 6.50
Laikrodėliai " 2.00
Stalui šaukštai, peiliai ir sieniniai laikrodžiai

Aplankykite mūsų religinių daiktų departmentą, specialis išpardavimas eina dabar.
VELTUI Popiežiaus Pijaus XII medalis
ROBERT LIPTON
Įsteigta Nuo 1892 metų
701 Grand St. — Brooklyn, N. Y.
tarpe Graham ir Manhattan Aves.,
Ekspertai Taisyme. Tel.: Stagg 2-2173
Kita Krautuvė Randasi PLAINFIELD, N. J. po antrašu.
206 WEST FRONT STREET
ATSINEŠKITE ŠĮ SKELBIMĄ IR GAUKITE NUOLAIDĄ

VARPO KEPTUVĖ
36-42 Stagg St. Tel. Stagg 2-5938 Brooklyn, N. Y.
Varpo Keptuvės Kėksai Vestuvėm ir Parėm Yra Skaniausi

Rūgšti ruginė, saldi ruginė, čielų kviečių, čielų rugių, senvičiam duona, balta duona, Caleh ir raisin duona. Taipgi kepama roliai ir bandukės. Puikiausias pasirinkimas skaniausių kėksų-pyragų; Pineapple Cake, Apple Cake, Cheese Cake, Coffee Cake, Butter Cake, Bunke ir Spice Cake, Stollen, Doughnuts, Pies, Pastries, Apple Turnovers ir Jelly Rolls.
Siunčiame duoną per paštą į kitus miestus, specialiai greitai pristato. Ant jūsų pareikalavimo, suteiksime informacijas apie svorį ir kainas.
VARPAS BAKERY 36-42 Stagg Street Brooklyn, N. Y.

New Yorko ir Apielinkės Žinios

Amer. Ispanai Susibūrė Ateivių Gynimui

Birželio 11-tą, 7 W. 110th St., New Yorke, susirinko ispanų organizacijų delegatai, atstovaujanti 183,189 narius. Šioj konferencijoj jie tvirtai susiorganizavo ateivių gynimo klausimu. Priimtos 3 rezoliucijos.

Iš Kur Ateiviam Grėsia Didžiausias Pavojus?

Konferencijoj kalbėdamas Ateivių Gynimo Komiteto sekretorius Irving Novak pažymėjo, kad mūsų organizacijos perdaug pasitiki demokratijai ir nepaiso mažų, kasdieninių dalykėlių demokratijos gynimui, turėdami omenyje, kad atsiekti demokratiniai laimėjimai bus visados. Nei vienas iš mūsų nepatikėjo, kad koncentracijos stovyklų bilius praeis. Bet dabar štai ir nubalsavo žemesnysis kongreso butas. O kas gali užginčyti, kad senatas jį atmes? Greičiau jis gali tapt įstatymu, jeigu mes žiopsosime į demokratijas viską palikdami joms, patys nieko neveikdami. Gi prieš nubalsuotus bilius yra daug sunkiau kovoti.

Dirbant Bendrai Būtume Didelė Jėga

Novak nurodė, kad jeigu mes visi — socialistai, republikonai, demokratai, komunistai, katalikai ir kiti — sutartinai dirbtume ir susivienytume tik tuo vienu klausimu, apsigint nuo deportavimo, mes daug naudingo darbo nuveiktume.

Ispanai, sako Novak, turite daug organizacijų, bet neturite Centralinio Sąryšio, kuris turėtų ryšius su Amerikos Ateivių Gynimo Komitetu. O ispanų ateivių Amerikoj gyvena 14,000,000, su čiagimiais 45,000,000, tai mes turėtume didelį balsą, su mumis reakcionieriai turėtų skaitytis, jeigu mes būtume visi organizuoti, dirbtume išvien. Mes turime panaikint koncentracijos stovyklas. Mes nenorime amžino kalėjimo, mes mylime laisvę.

Novako kalbą ispanai suprato ir iš konferencijos išėjo organizuoti ir pasirįžę bendrai gint ateivius.

Ateiviai Nori Pilietybės

Pereitais metais buvo paduota 100,000 aplikacijų ir 40,000 ateivių gavo pilietiškas popieras. Gavimas yra keblus, daug visokių klausimų, tačiau visiems, kuriems galima gaut pilietybę, reikia dėt pastangas tapt piliečiais.

Kas liečia deportavimą, neatsižvelgia, kaip senai atvažiavęs, net išgyvenę Amerikoj po 40 metų yra deportuojami.

A. Mureika

CACCHIONE KALBĖS PER RADIO

Šio mėnesio 24-tą, 10:30 vakaro, iš stoties WNEW (1250 k.), kalbės Peter V. Cacchione, Komunistų Partijos kandidatas į Miesto Tarybą iš Kings County apskričio. Ne veltui jis pereituose rinkimuose gavo kelis desėtkus tūkstančių balsų ir tik dviejų šimtų su viršum balsų betrūko iki išrinkimo. Brooklyno komunistai ir simpatikai darbuojasi jį išrinkt tarybininku šiais metais.

Daugelis komunistų ir simpatikų tą vakarą savo namuose suruoš radio klausytojų "pares" ir į jas pakvies savo susiedus ir draugus, kad supažindint juos su komunistų programa ir kandidatu. R.

BAZARE DALYVAVO DAUG SCENOS ŽVAIGŽDŽIŲ

Greenwich Village bazaras Ispanijos pabėgėliams šelpt atsidarė pereitą pirmadienį, iškilmėse dalyvaujant daugeliui žymių scenos ir plunksnos žvaigždžių, taipgi visuomenininkų. Gypsy Roše Lee ir Donald Ogden Stewart vadovavo ceremonijoms. Kalbėtojų sąstate buvo majoro sekretorius Kiernan, miesto prezidentas Isaacs.

Atidarymo dienos įžanga buvo $2, kitomis dienomis 50 centų. Randasi prie 6th Ave. ir Minetta St., New Yorke.

Greenwich Village yra žinoma kaipo artistų apgyventa apylinkė.

Skubiai Veikia Gelbėt Mokyklas

Visam mieste sujudo gyventojai veiklon gelbėt mokyklas, kurioms grėsia mažinimas ir uždarymas dėl nukapojimo fondų pereitoj valstijos seimelio sesijoj, kurioj didelę didžiumą atstovų turėjo reakcininkai. Gyventojai renka parašus po peticijomis, prašančiomis gubernatoriaus sušaukt specialę sesiją.

Lietuvių Komunistų Kuopa savo susirinkime pereitą pirmadienį irgi gavo peticijų. Pasirašyti gali visi gyventojai, visa šeimyna.

Tuo klausimu veikia mokytojų, pilietinės ir visokios organizacijos. Vaikų Darželiuose Mokytojų Sąjunga irgi išleido peticijas, po kuriomis, greta sąjungos prezidento, pasirašo Švietimo Tarybos komisionierė Johanna M. Lindlof. Rengiama eilė mitingų, radio prakalbų ir įvairiais būdais dirbama supažindint visuomenę su pavojum visuomenės švietimui iš priežasties reakcininkų pasimojimo "taupint" švietimo lėšomis.

Prakalbos Ateivių Gynimo Reikale, Apie Lietuvą ir Apie Pasaulinę Padėtį

Kadangi šioje šalyje iš priežasties kapitalistų godumo krizis vis didėja ir kiekvieną metą šimtais tūkstančių, arba net ir milijonais darbo žmonės stumiami į bedarbių eiles. O kadangi nedarbas vis didėja, tai kartu su juo auga ir šiaip visokios niekšystės: apiplėšimai, užmušimai ir kitokios kriminalybės.

Kad apgauti šios šalies liaudį, tai tie patys kapitalistai priežastis nedarbo ir tų visų blogybių bando suversti ant ateivių ir jie per savo atstovus Washingtone turi prigaminę tiek bilių, kad jeigu jie taptų įstatymais, tai ateiviai būtų blogesnėj padėtyj, negu Vokietijos koncentracijose.

Kas tie per biliai? Kaip jie paliestų ateivius ir kas reikia daryt, kad tie biliai netaptų įstatymais? Šiais klausimais rengiama prakalbos.

Prakalbas rengia LDS 1 kp. ir LLD 1 kp. bendrai. Įvyks penktadienio vakare, birželio 16 d., Lietuvių Amerikos Piliečių Kliubo svetainėj, 280 Union Ave., Brooklyne. Pradžia 7:30.

Kalbėtojų Bus Trys

Advokatas Irwing Schwab, atstovas nuo Ateivių Gynimo Komiteto, kalbės ateivių gynimo reikale ir aiškins, kas reikia daryti, kad neprileidus užviešpatauti fašistam šioje šalyje.

Jonas Siurba, LDS centro sekretorius, taipgi kalbės ateivių gynimo reikale, nes jis nesenai dalyvavo ateivių gynimo konferencijoj, kuri atsibuvo Washington, D. C.

D. M. Šolomskas, LLD centro sekretorius, kalbės apie pasaulinę padėtį ir apie Lietuvą.

Gerbiamieji! Nebijokite karšto oro arba lietaus, nes reakciniai elementai irgi nepaiso. Šilta ar šalta, jie dirba, kad tik sunkesnį jungą užkart ant darbo liaudies pečių. Atsilankykite visos ir visi, kuriem tik leidžia aplinkybės, o tas jum patiem bus ant naudos.

Rengimo Komisija.

Studentai Uždarbiavo Mokslo Metais

Daugelis New Yorko Miesto Kolegijos studentų galėjo baigti kursą tik dėka dalies laiko darbui ir tiesioginėms pašalpoms, kuriuos gauti jiem pagelbėjo Nacionalė Jaunimo Administracija (N. Y. A.), Kolegijos Darbo Ofisas, Studentams Šelpt Sąjunga ir Tremain Stipendijų Fondas. Viso įvairiomis sumomis gauta $212,509.75.

Dr. Mead, veikiantysis prezidentas, sako, kad gavėjai parinkti sulyg finansinio reikalo ir mokslingumo. Darbai, jis sako, kiek galima, bandoma pritaikyt jų mokslo srityje, kad dirbdami galėtų, apart finansinės pagelbos, įgaut reikiamos praktikos, žinojimo. Laikinuose darbuose mokėta nuo $15 iki $24.75 už 30 ir iki 33 valandų darbą.

Lankėsi "Laisvėje"

Šiomis dienomis lankėsi Brooklyne ir "Laisvėj" Majauskas iš Haverhill, Mass. Jis atvyko Pasaulio Parodos pamatyti.

—o—

Taipgi lankėsi Emilija Jonušienė iš Montreal, Canada. Čionykščių savo draugų pagelbstima, sakė, aplankius ne tik parodą, bet ir plačiai apsipažinus su didmiesčiu. Apsistojus buvo pas J. Stankaitienę.

Malioriuose Ginčas dėl Rinkimų Vietos

Maliorių 9-tos Tarybos prezidentas Louis Weinstock sako, kad tūla nedidelė, bet akyplėšiška grupelė unijoj užsispyrus unijos viršininkų rinkimuose balsavimo vietą perkelti iš Arnorės kitur.

Unijos rinkimai bus 24-tą šio mėnesio.

Unija jau nuo 1936 m. laiko rinkimus 369-to pulko Armorėj. Tas apsaugo nuo veržimosi rinkimų salėn visokių raketierių ir nušeikų, kurie seniau buvusiuose rinkimuose užpuldinėdavo, baugindavo unijistus nuo balsavimo už teisingą administraciją.

Prašo Remt Unijines Valytuves

Drabužių Valytojų ir Dažytojų Unija prašo visus turinčius tokių darbų duot juos unijinėms šapoms. Nurodoma, kad didelė didžiuma firmų susitarė su unija, tik Kent Cleaners atsisako tartis, duot darbininkams unijines sąlygas.

MOTERIMS

Lietuvių Moterų Apšvietos Klfubo susirinkime K. Petrikienė praneš vėliausias žinias apie Moterų Seimą ir bus delegačių rinkimas. Visoms narėms svarbu būti. Kviečiamos ir ne narės susipažint su kliubo veikla. Įvyks birželio 15-tos vakaro 8 val., 419 Lorimer St., Brooklyne.

Valdyba.

Styginininkų Žiniai

Lietuvių Stygų Orkestros pamokos įvyksta kas ketvirtadienio vakaro 8 val., Liet. Amer. Piliečių Kliube, 280 Union Ave., Brooklyne.

Gerbiamieji: Pamokas reikia lankyt visiems ir visada. Nelankantieji pamokų trukdo savo ir orkestros progresui. Arba kurie manote, kad pradėsite lankyt vėliau, rudeniop, tai klystate, nes būsite pasilikę ir negalėsite kartu su kitais orkestroj griežti, turėsite atskirai mokintis, kad atsisėst orkestros kedėn, nebent tie, kurie gerai instrumentą vartoja ir gaidas skaito.

Yra daug mūsų brolių lietuvių, kurie turi instrumentus ir sakosi moką griežt, bet gaidų nepažįsta, neskaito ir nenori mokintis. Tai negerai. Nemokant gaidų, negalima sakytis, kad moki griežt; griežimas nuo ausies nieko nereiškia. Visi norintieji mokėt muziką pilnai, kaip ji griežiama šiais laikais, turi mokintis. Tam sutverta ir ši orkestra. Taigi, gerbiamieji, ketvirtadienio vakarą esate prašomi ateiti ir mokintis. G. Klimas.

Garsinkite savo biznį dienraštyje "Laisvėje".

Važiuos į New Jersey

Sekamas didelis brooklyniečių išvažiavimas į New Jersey bus kitą sekmadienį, birželio 25-tą. Jį rengia Lietuvių Literatūros Draugijos 2-ras Apskritys. Ten, žinoma, vyks ne tik brooklyniečiai lietuviai, bet ir iš visų apylinkių, nes tai bus vienas iš didžiausių sezono piknikų. Programoj dalyvaus keturi lietuvių chorai. R.

REIKALAVIMAI

Reikalinga senyva moteris prie namų prižiūrėjimo. Malonėkite atsišaukti šiuo antrašu: Semėnas, Box 59, Bellmore, L. I., N. Y.

PAJIEŠKOJIMAI

Pajieškau apsivedimui vaikino, turi būti linksmaus būdo. Aš esu linksma mergina ir myliu linksmai gyventi. Amžiaus 39 m. Gali atsišaukti ir farmerys. Duosiu atsakymą kiekvienam, kuris atsiųs paveikslą, sugrąžinsiu jeigu reikalaus. Prašau atsišaukti per laišką arba asmeniškai. Miss T. B. Samoliukė, 270 Cherry St., New York City, N. Y. (138-140)

IŠRANDAVOJIMAI

Pasirandavoja fornišiuoti kambariai: $3.00, $3.50 ir $4.00 į savaitę. Galite šaukti telefonu: MAin 4-2632, arba kreipkitės pas C. Brown:

FURNISHED ROOMS
79-81 Henry St., Brooklyn, N. Y.
Pusė bloko nuo St. George Hotel.
(121-138)

Puiki Vieta
Smagiai Laiką Praleist
Grand Bar & Grill
459 Grand St., Brooklyn
Manager
AUGUST LESSING
Visokių Bravorų Alus
Visada Šviežias
Gražiai Įtaisytas Kambarys
Parėm ir šiaip Grupėm
Užeikit Pasimatyti su Lessingu.

Telephone: EVergreen 8-9770
J. GARŠVA
Graborius (Undertaker)
Laidotuvių Direktorius
Išbalzamuoja ir laidoja numirusius ant visokių kapinių; parsamdo automobilius ir karietas veselijoms, krikštynoms ir pasivažinėjimams.
231 BEDFORD AVENUE
Brooklyn, N. Y.

Dr. Herman Mendlowitz
33 Metai Praktikos
522 Bedford Avenue
arti Taylor St., Brooklyn, N. Y.
Tel. Evergreen 7-1312
OFISO VALANDOS
Nuo 1—3 dieną ir nuo 7—8 vak.
NEDĖLIOMIS
Nuo 10 iki 12 val.—iš ryto
FLATBUSH OFISAS
2220 Avenue J
Kampas E. 23rd Street

Lietuviška Užeiga
BAR ir GRILL
Wines Liquors
Gaminam valgius ir turime Amerikos išdirbimo ir importuotų degtinių, visokių vynų ir gero alaus.
Savininkas
Joseph Zeidat
411 Grand Street
BROOKLYN, N. Y.

Fotografas
Traukiu paveikslus familijų, vestuvių, kitokių grupių ir pavienių
Iš senų padarau naujus paveikslus ir krajavus sudarau su amerikoniškais. Reikalui esant ir padidinu tokio dydžio, kokio pageidaujama. Taipogi atmaliavoju įvairiom spalvom.

JONAS STOKES
512 Marion St., kamp. Broadway ir Stone Ave., tarpe Eastern Parkway ir Chauncey stočių BMT Line
BROOKLYN, N. Y.
Tel.: Glenmore 5-6191

DR. MAXWELL MILLMAN
EGZAMINUOJA AKIS IR PRIRENKA AKINIUS
Sutvarkome Savaitiniams Išmokėjimams

NORMALIŠKAS SIUVIMAS NETURI NUVARGINTI REGĖJIMĄ. JEI TAIP DAROSI, TAI KREIPKITĖS PAS SPECIALISTĄ AKIŲ REGĖJIMO EGZAMINACIJAI TUOJAUS.
WILLIAMSBURGH HOUSING PROJECT
237 GRAHAM AVENUE BROOKLYN, N. Y.
Valandos: šiokiom dienom nuo 9 A. M. iki 8 P. M.
Penktadieniais: 9 A. M. iki 5 P. M.
Telefonas EVergreen 7-0986.
10% NUOLAIDOS PRIE ŠIO SKELBIMO.

NOTARY PUBLIC
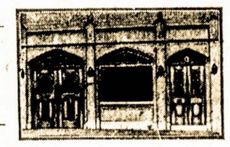
Telephone STagg 2-5043
MATTHEW P. BALLAS
(BIELIAUSKAS)
LAISNIUOTAS GRABORIUS
660 Grand Street Brooklyn, N. Y.
Puikiai įrengtos dvi koplyčios duodamos mylimiems pašarvoti dovanai
Nuliūdimo valandoj, kreipkitės pas mus, patarnavimas bus užtikrintas ir už prieinamą kainą.

VIENATINIS LIETUVIŠKAS

KABARETAS
STANLEY MISUNAS
Savininkas
Muzika ir Floor Show kiekvieną penktadienį ir šeštadienį
Degtinės, Konjakai, Vynai, Alus ir Valgiai
PARAMOUNT CABARET
473 Grand St. Brooklyn, N. Y.
Prie R. K. O. Republic Teatro

FRANK DOMIKAITIS
RESTAURACIJA
417 Lorimer St. Brooklyn "Laisvės" Name
GERIAUSIOS RŪŠIES VALGIAI
Gaminami Europiiško ir Amerikoniško stiliaus. Puikūs, lietuviško namų darbo, kilbasai ir kepta paršiena; gaspadoriškai nuvirti kopūstai ir barščiai.
Atdara Nuo Anksti Ryto iki Vėlai Vakaro
Vasaros laiku visada yra gražus pasirinkimas pieniškų valgių ir daržovių, virtų ir žalių.

Dabar Rasite Dviejose
D'ORAZIO KRAUTUVĖSE
REFRIGERATOR BARGAINS
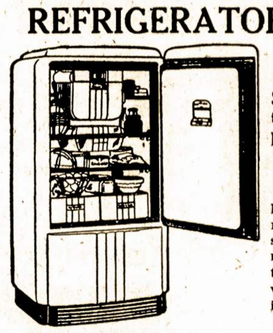
(Šaldytuvai Nužemintom Kainom)
$9.50 už jūsų seną šaldytuvą (ice box), nepaisant kaip senas ar mažas jis būtų, nežiūrint, kad ir užlanginė dėžė.
BIRUTĖ GAIŽAUSKAITĖ, kuri jums patarnaus, suteiks visas informacijas jūsų patogumui. Jei jūs gyvenate per toli, tai mūsų reprezentatorius atvažiuos pas jus su automobiliu ir atsiveš jus į mūsų showroom (parodos kambarį).
Visokių išdirbysčių šaldytuvai (refrigerators). Jūs galite nusipirkt didžiausį šaldytuvą už taip žemai kai $8.50 į mėnesį. Pamąstykit! Juk tai pigiau, negu kad ice-box'is kainuoja per mėnesį.
NAUDOKITĖS PROGA! TAI YRA RIBOTAM LAIKUI.
Tuojau šaukite EV. 7-6111
4-6562
CHARLES D'ORAZIO & SON
139 Meeker Ave. Brooklyn, N. Y.
664 Grand Street Brooklyn, N. Y.

33-čias 33-čias
PIKNIKAS
Rengia Draugystė Dr. Martin Luther
Įvyks Sekmadienį, Birželio 18
GRAŽIAME HOFFMAN PARKE
69-26 Cooper Ave. (kampas 69th Pl.) Glendale, L. I.
PETER RICH ORKESTRA
Gries lietuviškus ir amerikoniškus kavalkus šokiams
Pradžia 2 val. po pietų
Įžanga 25c iš anksto 35c prie durų
Širdingai kviečiame Brooklyno ir apylinkės lietuvių visuomenę skaitlingai atsilankyti į šį mūsų pikniką.
KELRODIS: Važiuokite Canarsie linijos traukiniu iki Myrtle Ave. stoties, nuo čia važiuokite Richmond Hill gatvekariu iki 69th Place. Parkas randasi vienas blokas po dešinei. Gatvekariu, važiuokite Bushwick arba Union Avenue gatvekariais iki Myrtle Avenue depot, nuo čia važiuokite Richmond Hill gatvekariu iki 69th Pl. Parkas randasi vienas blokas po dešinei. RENGĖJAI.